DE ASTĂZI, ADRIAN CHISĂLIȚĂ RISCĂ PE CARTEA ADEVĂRULUI

SPORT Vest

• Anul II, nr. 1 (5) • 7—13 ianuarie 1992 •
Apare marți • 8 pag. 15 lei •
Publicația se difuzează în județele Arad, Bihor, Caraș-Severin, Hunedoara, Mehedinți, Timiș

Vocea Porumbelului onomastic

(Nu iese fum fără zvon și nici voce fără Ion)

● După victoria zdrobitoare a formației „Golumbu" în fața celei de la Radio Timișoara, ne gîndim serios să participăm direct în divizia C. Pentru că nu ne țin țîmpii în campionatul județean, iar de municipiu nici nu poate fi gîngureală. ● Acum vreo 15 ani, într-un alt meci la fel de important ca al nostru, tot într-o vineri, d-l Brațo Lazarov (baschetbalist și arbitru divizionar) s-a accidentat atît de rău încît și-a zgîriat toată fața. A doua zi trebuia să se căsătorească, așa că la fotograf s-a dus... frate-so. Și ghinioanele nu au încetat, pentru că, în timpul nunții, la Deta, a luat foc bucătăria. Pompierii, și ei „magnetizați", au urcat pe casă, de unde udau curtea! ● Cum am scris primprejur, Poli e în Italia, în turneu. Pentru a nu strica media de vîrstă a echipei, Bătrînu a fost lăsat acasă. După cîte știm, Bătrînu nu și-a rupt mîna la Bingo Palace, ci în teren, jucînd pentru Politehnica! ● Și nici Alecu Ciorsac, preparatorul fizic, nu a făcut deplasarea, ceea ce arată clar că există o logică în lista absențelor. Ne bucurăm că, totuși, antrenorii au reușit să prindă locuri pentru Italia. ● UMT-ul, se zvonește, nu vrea să îl dea Politehnicii pe Roșu în schimbul altor jucători, ci pe bani. Se teme că Poli va trișa! ● Doar pentru două zile s-a aflat la Timișoara Cornel Pascu. În secret. Noi l-am prins și i-am luat un interviu. ● Vuia nu a plecat nici el în Italia, de data asta din cauza unor motive întemeiate. E în vizită, în Germania, la rude. ● Se pare că la UTA va veni un trio, în frunte cu Coco Dumitrescu (III). Bătrînei Doamne îi plac bătrînii domni?

Sf. ION GOLUMBU

ANATOMIA UNUI SEZON. ASTĂZI, C.S.M. REȘIȚA
Față din unica „sincopă" de acasă: meciul cu F.C. Bihor

Football news

●MASS-MEDIA CONTRA JENEI Contrar așteptărilor, Emerich Jenei a fost primit cu destulă răceală de presa sportivă maghiară. În nr. 52/28.12. 1991, ziarul „Sport Minusz Foci" întreabă cu malițiozitate ce probleme a avut E. J. cu serviciile secrete elvețiene, portugheze, israeliene și sud-coreene de vreme ce nu a primit permisiunea de a antrena într-una din cele 4 țări, cu toate că a avut oferte serioase, îndeosebi de la clubul Kelvet Servette Geneva, a cărui echipă trebuia să o preia în octombrie 1991. Reamintim că antrenorul român nu a primit însă drept de muncă în Elveția. Ziarul a contactat chiar telefonic clubul din țara cantoanelor, dar i s-a răspuns că problema în cauză este delicată, privește exclusiv clubul și nu se poate discuta la telefon. Pe de altă parte televiziunea maghiară a transmis un comentariu în care se critica aducerea la națională a unui antrenor străin (mă rog) încriminînd cheltuielile mult mai mari presupuse de această „mutare" comparativ cu o soluție autohtonă. Ex-antrenorul stelist, căruia se pare că totul i se trage de la gradul mare avut în armata română, s-a rezumat la a declara că nu îl interesează politica.

NUMAI ÎN VEST SPORT PUTEȚI CITI:

● IULIU MOLDOVAN: Alba Iulia va promova! ●

● Nicolae „Coco" Dumitrescu III la U.T.A.? ●

● Idolii '91: AYRTON SENNA și CARL LEWIS ●

● La Timișoara și Arad fotbalul s-a mutat în sală ●

● ANCHETA VEST SPORT ●

„ZECE" DESPRE POLI

Au răspuns azi la cele zece întrebări: Adrian Damșa, Adrian Cireap, Aurel Șunda, Dumitru Oprișor și Gheorghe Codreanu.
ÎN PAGINILE 4—5

În exclusivitate, FRANCISC VAȘTAG:

Am renunțat destul de greu la fotbal

În numărul 46 al fostului săptămînal „Sport", publicam un interviu cu Francisc Vaștag și antrenorul său F. Balla. Era după campionatele naționale din septembrie și înaintea „mondialelor". D-l Balla îi promitea atunci colegului Lucian Gheorghiu un nou interviu în exclusivitate, în eventualitatea unui succes al lui Feri la campionatele mondiale. Din păcate, cel mai bun boxer român al momentului nu a mai cucerit titlul, dar ne bucură să-l avem oaspete în paginile „Vest Sportului". Iar despre ce s-a întîmplat în Australia ne-a relatat chiar el.

FRANCISC VAȘTAG: Noi românii am fost frustrați de arbitraje. Vă dau cîteva exemple. Colegul meu Vasile Nistor, care este campion european, a boxat în turul trei cu un boxer german pe care-l învinsese la „europene" prin K.O. La Sidney i s-a dat decizia la puncte boxerului german. Acesta din urmă s-a bazat mai mult, să zic așa, pe timp și pe... puterea de convingere a arbitrului — tot german — Veer, care este și vicepreședintele A.I.B.A...

REP.: Și la tine s-a întîmplat la fel?

F.V.: Aproape. Doar că eu mi-am trimis o dată adversarul la podea.

REP.: Tot boxer german?

F.V.: Da. Otto Andreas. Și Nistor, și Drișcu, și eu am pierdut la germani.

REP.: Dar tu ai mai boxat cu Andreas?

F.V.: Nu, dar am boxat cu germani mai buni cu o clasă decît Andreas. Și am cîștigat. Chiar și finala din '89 am cîștigat-o în fața unui german mult mai valoros. Dar de cînd s-au introdus deciziile pe computer apar scoruri și de 40-2, vă dați seama ce înseamnă o decizie de 26-24... Două puncte la „ciupeală".

REP.: Să vorbim puțin despre viitor. Am înțeles că vei rămîne amator pînă după Barcelona.

F.V.: Da. Așa mi-am propus. Dacă cîștigam la Sidney poate mă decideam mai repede. Aș fi avut două titluri mondiale, deci, o carte de vizită bună și prindeam un contract mai avantajos.

REP.: Deci, această „carte de vizită" e foarte importantă...

F.V.: Sigur, contează foarte mult. Dar m-am hotărît să particip la Jocurile Olimpice, și dacă Dumnezeu e cu noi, sper să iasă bine.

REP.: La Arsenal Reșița ai condiții să te pregătești pentru Barcelona?

F.V.: Condițiile sînt foarte modes-

A consemnat,
DUKI POPOVICI

(Continuare în pag. a 3-a)

ADRIAN „CHISI" CHISĂLIȚĂ
— destăinuirile unui fost organizator de competiții —

Amintiri cu miros de praf de pușcă

PRECIZARE

Cu puțină vreme în urmă, am fost întrebați de d-l Adrian Chisăliță dacă avem curajul să publicăm destăinuirile sale despre lumea fotbalului. Nu credem că poate fi vorba despre curaj sau frică într-un asemenea caz. Opiniile sale despre faptele, persoanele și instituțiile respective îi aparțin în exclusivitate! Săptămînalul nostru a publicat pozițiile cele mai divergente și înțelege ca semnatarul articolului să își asume întreaga responsabilitate ce îi revine în urma celor afirmate. Convenția cu d-l A.C. este foarte simplă: întreaga convorbire este înregistrată pe bandă magnetică și redacția noastră nu are dreptul de a interveni decît din punct de vedere stilistic. Cu aceste precizări, să încheiem, spunînd, că vom da publicității, prompt, orice replică.

REDACȚIA

Cineva mi-a spus, atunci, cînd a auzit că vreau să fac niște destăinuiri: **„Poți să declari orice, pe proprie răspundere, fiindcă ai fost un nedreptățit, dar să nu jignești".** Cel ce mi-a spus asta este prof. Ion V. Ionescu, pentru care eu am o stimă și un respect deosebit. Timp de doi ani și jumătate, am fost alături de el, atunci cînd a format una din cele mai bune și iubite echipe pe care le-a avut Politehnica. Prima mea întîlnire cu el am avut-o în toamna lui '63, pe stadionul vechi al Politehnicii, cînd am venit să dau probă de joc, eu fiind student la Medicină Veterinară. D-l Jackie era antrenor la juniori și-i avea la antrenament pe Todor, frații Matei, Petrovici, Regep etc. I-a plăcut cum am jucat pentru că, spunea el, aveam vedere periferică și mi-a spus să revin data viitoare. Data viitoare, în drum spre stadion, m-am oprit la „Groapă", de unde nu am mai ajuns niciodată pe teren...

În schimb, cu d-l Jackie m-am reîntîlnit în 1972, la Poli: eu ca organizator de competiții, el ca antrenor, succedîndu-i lui Toma Jurcă și Nicolae Godeanu. Poli era după șapte ani de divizia B. Toată lumea vorbea doar despre promovare. Iată și conducerea clubului: președinte de onoare — prof. prorector Silaș Gheorghe, președintele secției de fotbal, prof. prorector De Sabata Ion, vicepreședinți: ing. Cartiș Ioan și ing. Cojereanu Petru. Vicepreședinți salariați erau Ion Ghidel și C.I. Bucur, iar organizator de competiții, subsemnatul. Dintre ei, am colaborat foarte bine cu Cartiș și Cojereanu, dar cu Silaș a fost un chin. O dată, i-am spus că ecuațiile din fotbal nu se rezolvă ca alea din matematică. De atunci nu a mai vrut să mă vadă. Vreau să mă înțeleagă toată lumea bine: Silaș a fost un foarte bun profesor, dar purtarea lui cu oamenii a fost sub orice critică. Deci, într-o zi trebuia să-mi semneze niște acte pentru că era ultima zi de legitimări și trebuia să plec la București. Cînd am intrat la el în birou, unde era singur, mi-a strigat: „Nu vezi că sînt ocupat"? Noaptea, pe la 11 și jumătate, înainte de plecarea trenului, m-am dus la el acasă și i-am spus că dacă nu ajung dimineață la București, cu actele, va răspunde în fața opiniei publice. S-a speriat, m-a invitat în bucătărie, mi-a făcut o cafea — o mare performanță, pentru că era de-o zgîrcenie ieșită din comun, — a semnat actele și a vrut să-mi plătească și taxiul. Cel mai mare chin al lui era să vină la meciurile echipei. Venea la cel mult trei-patru meciuri pe campionat. Ghidel, din toți anii care i-a stat la club, jumătate i-a petrecut în fața ușii lui Silaș. I.C. Bucur a realizat unica performanță de a nu veni la nici un meci al Politehnicii! Cel puțin în perioada în care eu am fost acolo, nu a fost la absolut nici un meci! Anul trecut, cînd mă aflam în Germania, la prietenul meu Dieter Cristian, i-am dat un telefon și l-am întrebat ce mai știe de Poli. Mi-a zis că nu-l mai interesează. I-am zis: Nu te-a interesat niciodată și i-am închis telefonul.

Spre deosebire de ei, am cunoscut și mari conducători de cluburi, cum ar fi Mircea Pascu, colonelul Liță, colonelul Florescu, Urich, Indrei, Pătruică, actualul ministru al justiției Mircea Ionescu Quintus, din conducerea clubului Petrolul. Despre întîlnirea cu el, șederea mea acolo timp de zece zile pentru a-i aduce pe Crîngașu și Istrătescu, cu altă ocazie. Și fiindcă veni vorba despre acești mari oameni ai fotbalului nostru, îmi aduc aminte că, odată, după o ședință la Federație, Pătruică îmi zice: „Să vii și tu, mă băiete, la ora 3 la Athenee Palace!". Acolo i-am cunoscut pe toți, și pe Foți de la Constanța, de care am uitat. Erau niște conducători extraordinari și, pe teren, toată noaptea, m-am gîndit de ce nu am și eu norocul să lucrez cu asemenea personalități.

Veți vedea, dragi cititori, de-a lungul dezvăluirilor mele, la cîte și cîte fapte s-au dedat unii dintre ei. Deja din momentul în care a apărut anunțul că voi publica aici amintirile mele, au și început să sune telefoanele de amenințare. Nu mi-e frică. Am chiar și documente despre majoritatea celor afirmate. După un meci, a fost cît pe-aci să-mi dea foc la casă, altădată a fost arestat un șofer ce trebuia să mă mute, așa că am trecut eu prin și mai grele. Le voi povesti și pe astea. Închei astăzi, aici, și cred că dacă d-l Silaș nu va da 15 lei pe „Vest Sport" tot îi va cîți, fiindcă i-l va împrumuta vecinul său, d-l Bușe.

(VA URMA)

S.C. MĂRGHITAȘ S.R.L.

BRASERIA „BOLOGA"

STR. ALBA IULIA NR. 2

Vă așteaptă, într-o ambianță deosebită, să gustați din produsele Casei: pui la grill, mîncăruri calde, pizza, prăjituri, dulciuri, răcoritoare.

Specialități, la prețuri pentru toți!

ERATĂ

Datorită unei nefericite erori tipografice, din formula ideală de echipă a UTA-ei, comunicată de antrenorul Țicleanu și apărută în cadrul analizei parcursului echipei arădene, în nr. 4 al publicației noastre, lipsește tocmai Radu George, desemnat cel mai bun jucător textilist al turului. Iată, prin urmare, formula corectă: Ivan — Dronca — D. Popescu, Gaica, Balint — Vlătănescu, R. George, Țucudean (Mutică), Bunaciu (Nagy) — Ungur (Tîrțău), Mitu (Cornea).

Football news

• **INCERTITUDINE LA DETA.** După ce părea — în urma fuziunii cu Viitorul Deta — să se fi așezat la casa ei, divizionara C, Energia este pîndită de noi dificultăți, financiare bineînțeles. În primul rînd se pune problema unui mijloc de transport, rapid și comod, a jucătorilor timișoreni la Deta — unde se desfășoară antrenamentele și jocurile — și înapoi, întrucît autobuzului pus l-a dispoziție de MECON (în schimbul locului echipei din Deta în campionatul județean I) i-a expirat „mandatul". Ar mai fi ele și alte necazuri, oricum Energia se alătură încă cîtorva echipe (Hațeg, Sînmartinu Sîrbesc, Tomnatic) a căror participare la returul diviziei C presupune serioase semne de întrebare. Pînă una-alta, Laurențiu și Miclea, ca să dăm doar două nume, au primit oferte avantajoase, despre a căror materializare vom putea vorbi după 13 ianuarie, dată reunirii lotului.

FOTOCRONICA UNUI „DERBY"

„Băăă, sînteți atît de buni!"

După partida mai mult decît oficială dintre „Divizia Sport" (Radio Timișoara) și „Golumbul" (Vest Sport), disputată la sala „Olimpia" în finalul sezonului trecut și încheiată cum probabil... nu știți (Radio Timișoara n-a insistat asupra scorului) cu 5-1 în favoarea „golumbilor", cel mai dur jucător de pe parchet, Ioan Alexandru Tătar ne-a declarat aproximativ următoarele: „Deși mă doare înfrîngerea trebuie să recunosc că au fost mai buni. Autogolul lui Radu Micu și eurogolul lui Marcel Tolcea parcă le-au dat... aripi! Îmi cer scuze pentru cartonașul galben".

• **HOME SWEET HOME.** „Sport Minusz Foci", în același număr 52 publică un articol în care jucătorul român Viorel Vancea — căruia i se recunosc meritele unei bune prestații și valoarea — este acuzat că a părăsit echipa KISPEST (fost Honved) pe motiv că ar fi apărut un conflict între el și antrenorul György Mezei și probleme financiare. S-a mai avansat și versiunea că lui V.V. i-ar fi greu departe de familie. Iată însă ce a declarat jucătorul în cauză: **„Faptul că am părăsit echipa din motive financiare nu este real, ei au fost foarte corecți față de mine. Nu am avut diferende cu antrenorul Mezei, am contract pînă în vară, mi s-a spus că risc o suspendare U.E.F.A., dar eu doresc să mă întorc acasă. Casa mea înseamnă Oradea. Am fost contactat de o echipă italiană care peste două săptămîni va veni la tratative în Ungaria. Eu aș dori însă să joc la U.T.A. Nu e chiar așa de ușor să fii fotbalist român și să joci în Ungaria".**

• **DOR DE DUCĂ (CASĂ).** Și pe Marian Sinescu unul din portarii U.T.A.-ei, îl trage ața către casă. El dorește să părăsească echipa arădeană. De ce? **„Vreau să mă apropii de casă, de Craiova, am probleme familiale. Am contract cu U.T.A. pînă în vara lui '93. Nu am în vedere o altă echipă".**

• **MINI FOTBAL PENTRU MINI JUCĂTORI.** La sfîrșitul săptămînii trecute s-a desfășurat la sala de sport nr. 2 Timișoara faza de zonă a Cupei Speranțelor la mini fotbal pentru copiii născuți în 1980 și, respectiv, 1979. La cat. 1980 a cîștigat C.S.Ș. Lugoj (antr. Nic. Cimponieru) învingătoare cu 4-3 (după prelungiri și lov. de la 7 m) în finala cu Progresul (condusă de Marian Naidin și Andrei Urai, înlocuitorii antrenorului Dorel Mașcovescu aflat în S.U.A. cu altă echipă de juniori). În finala cat. 1979, Poli I (antr. Miroslav Giuchici) a dispus de Progresul cu 9-0. Iată loturile cîștigătoare. **„POLI": Stoianov, Mereu, Fistaș, Racoltea, Popescu, Chihaia, Balabașciuc, Bar, Goanță, Filipescu. C.S.Ș. LUGOJ: Bleoju, Bălan, Lupu, Bucătaru, Tanchi, Dancia, Lazăr, Bukova, Poruțiu, Dejica, Calofeteanu, Țigănașu.** Au fost premiați jucătorii: **Fl. Botezatu (U.M.T.), N. Chihaia (Poli), D. Martinaș (Poli), L. Naidin (Progresul), C. Roșu (Poli), M. Rusu (Poli) și Ov. Vilceanu (Poli).** Au oficiat arbitrii C. Bălănescu, Z. Ciev, I. Hîrșoveanu, I. Mureșan și L. Roșoga. Turneele finale se vor disputa începînd cu 9 ianuarie la Tîrgoviște (cat. 1980) și Bistrița (cat. 1979).

• **GIUCHICI ASALTAT DE ADMIRATOARE.** Într-una din grupele preliminare la cat. 1980, C.S.Ș. Lugoj și „Poli" se aflau la egalitate de puncte, trei, (joc egal în meciul direct), și mai aveau cîte o partidă de jucat: „Poli" a învins U.M.T. cu 9-0, iar C.S.Ș. și-a întrecut concitadina, Șc. Gen. 2 cu 17-0, rezultate evident suspecte, la golaveraj calificîndu-se echipa din Lugoj. După luări de cuvînt, interpelări, acuze, scuze etc. comisia de organizare a decis disputarea unui baraj între cele două echipe. Ei, acum intră în scenă femeile, în speță mamele jucătorilor lugojeni, care fac praf în general și pe Miroslav Giuchici (antrenorul copiilor de la „Poli") în particular și la figurat, bineînțeles. Și noi care știam că pe Giuchici îl .. iubesc femeile. Una peste alta, barajul s-a jucat și a rezultat cea mai spectaculoasă și dramatică partidă (comparată de unii cu un celebru R.F.G. — Franța de la C.M.): scor 3-3, la fel după prelungiri, 6-6 după cele (cîte) trei de la 7 m, urmează cîte o lovitură „de căciulă", lugojenii marchează și pentru „Poli" ratează... Giuchici jr. Deci, C.S.Ș. Lugoj în finală și ea dramatică, pe care o va cîștiga tot după loviturile de departajare.

• **SPRE UN RETUR DE FOC.** U.T.A. va aborda pregătirea returului pe 9 ianuarie sub conducerea... om vedea atunci. După un cantonament de 12 zile la Moneasa va urma un turneu de jocuri în Italia și Ungaria.

ARBITRI LA „COLȚUL ARBITRULUI"

Deunăzi, „Urechea ciulită" a interceptat o reflecție (afirmație) a antrenorului umetist A. Șunda — în timpul partidei Poli — Dacia Unirea Brăila, după semnalizarea a două ofsaiduri absolut imaginare la jucătorii oaspeți — cum că toți arbitrii ar trebui să se prezinte singuri la poarta penitenciarului, la încheierea carierei. Cică ar ști ei de ce. Nemaipomenind de „anonimele" cu care e bombardat A.Ș., adevărata poantă v-o spunem acum: A.Ș. este și el arbitru. Pe el, colegi de fluier, că și noi l-am pus în colț(ul vostru).

HANDBAL A masculin

POLI, între posibilități și performanțe

Otto Hell, mult mai îngîndurat decît în sezonul trecut.

Cîștigarea titlului de campioană națională la handbal masculin de către Politehnica Timișoara a fost unul dintre cele mai plăcute momente sportive ale anului 1991 pentru iubitorii de sport din acest colț de țară. Evenimentele derulate ulterior le-am rememorat împreună cu domnul prof. univ. Octavian Gligor, președintele secției de handbal, la ale cărui declarații voi apela deseori.

PIERDERILE DE JUCĂTORI — CONSECINȚA GREUTĂȚILOR FINANCIARE

Deși, în vară, s-a făcut simțită amenințarea cu neînscrierea în Cupa Campionilor Europeni, la Timișoara exista cadrul — hai să-i zicem tehnic — al practicării unui handbal de performanță. Doar condițiile financiare lăsau de dorit, așa încît un număr de jucători au luat drumul altor echipe.

Vlad Caba a fost vîndut formației austriece H.C. Stockerau, pentru o cameră video, primită deja și un autocar. **„Avem promisiuni că, pînă la 15 ianuarie, vom fi în posesia autocarului"**. Caba era foarte hotărît să plece, preferîndu-se încheierea acestui contract, pentru a nu se ajunge la situații mai puțin avantajoase pentru clubul timișorean, cum este cea a lui Vasile Sajenev care a profitat de o deplasare a lotului național de tineret, rămînînd în Spania, unde a cerut azil. **„Sajenev este suspendat pe 2 ani de Federația Română de Handbal, la propunerea clubului nostru, dar dacă s-ar realiza un contract avantajos, noi am face demersuri ca el să poată juca. Dintr-o discuție telefonică avută cu Sajenev, am rămas cu impresia că Leon, clubul la care se află acum, nu ține neapărat să-l aibă în rîndurile lui. Oricum, dacă nu se realizează contractul, el este hotărît să plece la altă formație, care să fie dispusă să discute cu Poli"**. Acestea sînt ultimele informații despre jucătorul timișorean.

În afara tinerilor Caba și Sajenev care au luat drumul străinătății, Dragoș Dobrescu și Alexandru Dedu au optat pentru Steaua. Reușind la facultate, la București, pentru ei nu s-a primit nici un ban. Lui Alexandru Matei și lui Dan Petru, aflați spre sfîrșitul carierei, li s-a permis să joace, în continuare, în străinătate, fără mari avantaje financiare pentru Politehnica.

Dacă la aceste plecări adăugăm și lunga indisponibilitate a portarului Mitrea și le punem în balanță cu venirile lui Niculaie Ștefan (Mirșa), Panait, Mardare (ambii de la Autoturisme), cu revenirea lui Ianto din Ungaria și cu rechemarea cîtorva jucători împrumutați la Strungul Arad, sesizăm o sensibilă scădere a valorii lotului.

„REZULTATELE DIN TUR NU NE MULȚUMESC"

Deși cu lotul subțiat, timișorenii nu au început rău campionatul. Înfrîngerile de la Cluj, București (Steaua) și Craiova erau, oarecum, de așteptat. Marele eșec al turului a fost însă cel din ultima etapă, 22-24 cu Minaur Baia Mare, chiar în sala „Olimpia" din Timișoara. Un meci care a îndepărtat-o pe „Poli" de poziția a treia, pe care a ocupat-o vreme de multe etape.

„Echipa ar putea să ocupe o poziție pe podium. Steaua s-a întărit ciupind de pe la toate cluburile, Craiova este o echipă sudată, scheletul național, cred viitoarea campioană. Urmează plutonul, în care „Poli" are șansa locului 3, în luptă cu Minaur, „U". Cluj și Dinamo București, formații de valoare apropiată de a noastră". O luptă care va fi crîncenă. Clasamentul, la sfîrșitul turului, poate să vă convingă despre aceasta:

Steaua Buc.	11	10	0	1	279-237	31
Univ. Craiova	11	9	0	2	309-236	29
Minaur Baia M.	11	7	1	3	271-232	26
„Poli" Timișoara	11	7	0	4	271-238	24
„U". Cluj	11	6	1	4	253-238	24
Dinamo Buc.	11	5	1	5	245-219	22
Dinamo Brașov	11	4	2	5	258-266	21
Știința Bacău	11	5	0	6	251-273	21
Rel. Săvinești	11	4	0	7	260-281	19
Hidrotehnica C-ța	11	3	0	8	221-258	17
Strungul Arad	11	2	0	9	231-292	15
A.S.A. El. Tg. M.	11	1	1	9	235-314	14

Meciuri ca cele cu Steaua, Universitatea Craiova, „U". Cluj, acasă și cu Minaur, Dinamo București, în deplasare fac din retur o grea încercare. **„1992 fiind un an olimpic, Cupa României nu se va disputa, astfel că ocupanta locului 2 va juca în Cupa Cupelor, iar cea a locului 3 în Cupa I.H.F. Dorința noastră este ca și la anul să jucăm într-o cupă europeană"**.

Lotul cu care va fi abordată a doua parte a campionatului este același, doar Ghinea, o extremă dreaptă de la Mirșa, anunțîndu-se ca singură noutate, dar nici acesta nu a primit încă dezlegarea. Cît despre diferendele dintre o parte a jucătorilor și antrenori, sperăm că sînt simple necazuri trecătoare.

„NE GÎNDIM CU MARE ÎNGRIJORARE LA CEEA CE VA URMA"

Facem ce facem și tot la bani ajungem. **„O deplasare costă 100.000-150.000 de lei, iar situația financiară a clubului este foarte grea"**.

Ne bucură, totuși, că echipa este scoasă în lume. După meciurile din vară, susținute în Suedia, Germania, Franța, Austria și în această iarnă „Poli" a plecat într-o serie de turnee în Olanda și Franța care, desigur, constituie suportul viitoarelor creșteri valorice. Ce nu înțelegem noi este cum o campioană națională, care a și umblat prin Europa, nu a reușit să găsească măcar un sponsor. Pentru că, fără acesta, propoziția care titrează această ultimă secvență de articol o vom auzi mereu.

ADRIAN SCHINDARLI

În exclusivitate, FRANCISC VAȘTAG:

Am renunțat destul de greu la fotbal"

(Urmare din pag. 1)

te dar am un mare sponsor din Reșița

REP.: Cine este acest sponsor?

F.V.: D-l Pătruică, pe care probabil îl cunoașteți, care este patronul unei firme care se ocupă cu fierul vechi.

REP.: Și în ce constă ajutorul?

F.V.: În primul rînd material. Contribuie cu 200% mai mult decît federația.

REP.: Dacă rămîneai la București, aveai condiții mai bune de pregătire?

F.V.: Nu. Dealtfel noi boxerii nu sîntem deloc pretențioși. Nu ne trebuie cine știe ce aparatură. O sală, și aia nu foarte mare. Condiții deosebite nu sînt niciunde în țară.

REP.: Cum vezi viitorul boxului românesc, un sport care a adus României multe trofee?

F.V.: Acum, ca de altfel toate sporturile, cunoaște un regres, poate firesc, datorită situației economice. Dar cred că pentru cei foarte tineri, care „vin", va fi bine în condițiile în care se va vota o lege a sportului și una a sponsorizării. Eu cred că boxul își va da drumul.

REP.: Dar cum vezi viitorul boxului profesionist în România?

F.V.: La noi sînt oameni sufletiști, dar atît timp cît nu sînt bani nu se poate realiza mare lucru.

REP.: Dar tu în ce țară vrei să-ți începi cariera de profesionist?

F.V.: În Franța, Germania sau Italia.

REP.: Deci în Europa...

F.V.: Bineînțeles, ești și mai aproape de casă și este mult mai ușor să cîștigi titlul european, decît să încerci imediat ceva în America. Acolo din primii zece boxeri, la fiecare categorie, cel puțin opt sînt de culoare. Ei monopolizează totul. Este mai ușor să te afirmi întîi în Europa și abia apoi să boxezi cu americanii.

REP.: Ce boxeri români crezi că vor obține, în profesionism performanțe notabile?

F.V.: Cel mai aproape cred că sînt Vasile Cîtea, care a avut deja cîteva gale destul de reușite aici în țară, și Petrică Paraschiv, care are doar 19 ani, dar a trecut la profesionism. Și mai sînt mulți care, deși n-au obținut titluri la amatori, ar putea să facă carieră. În profesionism altele sînt datele problemei.

REP.: Acum o întrebare fără legătură cu boxul. Am auzit că îți place foarte mult fotbalul și că ai fost un junior de perspectivă la C.S.M....

F.V.: Și acum joc fotbal. Prin amabilitatea d-lui Cocoș, președintele O.J.S. Caraș, joc la Polivalentă cu colegii. Chiar și acum cînd sînt în pauză de pregătire. Este și un mod de a-mi menține condiția fizică.

REP.: Dacă Feri Vaștag n-ajungea boxer ce viitor avea ca fotbalist?

F.V.: Am renunțat destul de greu la fotbal, dar cred că este bine așa. Nu realizam cu fotbalul ce am realizat cu boxul.

...rad, 3 și 4 ianuarie 1992, sala „Victoria", spectat... cîte 800.

Organizator: AJF Arad.

Echipe: UTA (antr. Viorel Pascu), Selecționata județeană (antr. Antoniu Bacoș, Al. Țamboi, Gr. Bora), Astra (antr. Marius Drăguceanu, Mircea Leac), Selecționata ex-arădenilor (antr. Nicolae „Coco" Dumitrescu).

Rezultate: UTA — Sel. județeană 5—2 (1—2)

UTA: Banu — Mitu, Tîrțău, Ungur (1), Gaica, Stupar, Mutică (1), R. Nagy (1), Bunaciu (2), Boloș, Dronca. Sel. jud.: Irimia — Cristea, Hidiș (2), Retfalvi, Domide jr. Nedelea, Poenaru, Hlistei, Mihailovici, Revnic, Weirer. Arbitri: P. Mihuța — V. Ciurescu, M. Romanescu.

Astra — Sel. ex-arădenilor 1—8 (1—2).

Astra: Papp, — Barna, Erdei, Rad, Voinea, Iancu, Burtea, Grad (1), Teacă, Unc.

Sel. ex-arăd: Duckadam (CPL Arad) — Coraș (Sp. Stud. — 1), V. Popa (Szombathely — 1), Țîrlea (Sp. Stud. — 1), Hirmler (Szarvas —1), Lucaci (Sp. Stud.), Mihalache (Szeged), Vărșăndan (Șoimii Lipova), Negrău (Kispest —1), Cheregi (Dinamo — 2), Vancea (Kispest — 1). Arbitri: M. Romanescu — V. Ciurescu, P. Mihuța.

Loc 3—4: Astra — Sel. Județeană 4—3 (0—2).

Astra: Papp — Voinea (1) Erdei (2), Burtea, Barna, Iancu, Grad (1), Lazăr, Unc.

ÎN TURNEUL DE FOTBAL ÎN SALA DE LA ARAD

Actuali și viitori jucători... de milioane

Sel. Jud.: Irimia — Weirer, Hlistei, Revnic, Hidiș (1), Nedelea, Gîrba, Mihailovici, Retfalvi (1), Cristea, Tulcan, Șofronici, Domide jr. Arbitri: D. Vătran — M. Bondar, D. Ologeanu.

Finala: UTA — Sel. ex-arădenilor 7—4 (5—0)

UTA: Sinescu (Ivan) — Gaica (1), Mitu (1), Ungur, Dronca, Stupar, Boloș (1), Bunaciu, Tîrțău (2), R. Nagy (2).

Sel. ex-arăd.: Duckadam — Coraș (2), Lucaciu, Țîrlea (1), V. Popa, Negrău, Vancea (1), Cheregi, Hirmler, Mihalache, Vărșăndan. Arbitri: D. Ologeanu — M. Bondar, D. Vătran.

● Drumul de la gura sobei spre gazonul verde trece peste parchetul sălii de sport. Dincolo... Și se pare că, iavaș—iavaș, și pe la noi ● Dovadă numărul mare de spectatori „stătuți" după o lună de vacanță fotbalistică. ● Crema fotbalului arădean a fost prezentă la turneu. Estimativ, am spune că a fost o participare de 100 de milioane de lei. ● S-au jucat cîte două reprize a 30 de minute în sistemul cu 6 jucători (5+1 portar) ● Sel. ex-arădenilor a cuprins foști jucători ai echipelor divizionare B arădene „exportați" în afara orașului. Doar Duckadam joacă în Arad, la CPL dar și el a fost la Steaua și pe la Barcelona (așa, în treacăt). ● Cealaltă selecționată care a cuprins jucători sub 23 de ani activînd în camp. județean a impresionat asistența. Hidiș, Retfalvi și Weirer au fost imediat contactați de emisari ai echipelor din eșaloane superioare ● Pe banca textiliștă a șezut șeful centrului de copii și juniori al clubului, Viorel Pascu, suplinitorul (ex?) antrenorilor Țicleanu și Vidac ● Finală de o deosebită spectaculozitate ● A apărut pe gazon — pardon, pe parchet — Roland Nagy, care a fost supus unei intervenții chirurgicale la genunchi, într-un spital din Budapesta, la sfîrșitul lunii noiembrie. În finală el a marcat 2 goluri de o rară frumusețe. ● Din păcate turneul s-a încheiat cum s-ar zice, în coadă de pește, lipsind festivitatea de premiere care ar fi încununat cele două zile de spectacol. Sau poate n-or fi fost bani pentru premii. Deh, sponsorii...

OVIDIU PĂCURARIU

● ANCHETA VEST SPORT ●

„ZECE" DESPRE POLI

1. Ce nu v-a plăcut la „POLI", în acest tur ?
2. Ce ați remarcat pozitiv la „POLI" în acest tur ?
3. Cum credeți că ar fi arătat astăzi echipa, cu Costică Rădulescu la timonă ?
4. Comentați promovările de jucători din sezonul recent încheiat.
5. Nominalizați jucătorul turului de campionat.
6. Ce ați întreprinde dacă ați fi ales președintele clubului ?
7. Dar antrenorul echipei ?
8. Ce opinii aveți vizavi de „Cazul Crăciun" ?
9. Pe ce poziție vă aflați față de controversele iscate în jurul internaționalului Vlaicu ?
10. Ce perspective întrevedeți echipei pentru retur ?

„FOTBALUL TIMIȘOREAN MERITĂ O DĂRUIRE TOTALĂ"

ADRIAN DAMȘA
— directorul Oficiului Județean pentru Sport

1. Mi-a displăcut faptul că uneori echipa a pierdut puncte prețioase în finaluri (sau chiar în ultimele minute) de joc.

2. Predilecția, pregnanta particularitate a echipei, de a descoperi și apoi de a valorifica în timp scurt, înzestrarea și capacitățile latente ale unor jucători, scoțîndu-i din anonimatul unor nivele inferioare.

3. Nu-mi prea sînt familiari termenii marinărești. În fotbal, imprevizibilul poate atinge cote nebănuite, așa că, neavînd alți parametri ai navigației, este greu să bănui ce-ar fi făcut omul de la timonă. Deocamdată, el a lăsat să se înțeleagă că în viața unei nave, foarte important este farul.

4. Întrucît cei promovați vin (aproape fără excepție) de la eșaloane inferioare, cred că totul ar fi trebuit subordonat procesului (bine dirijat) de anulare a decalajului valoric cu care cei promovați au intrat în echipă, chiar dacă unii dintre ei se exprimă mai ușor și mai eficient.

5. Marcel Baban.

6. Cele mai adecvate măsuri organizatorice, tehnice, economico-financiare și propagandistice, care să asigure echipei condiții favorabile pe drumul spre primele locuri ale clasamentului și, odată cu aceasta, recîștigarea încrederii și simpatiei timișorenilor, în primul rînd.

7. M-aș dărui total fotbalului timișorean. Pentru că merită.

8. Cred că supradimensionarea și exagerările fac deservicii jucătorilor. În astfel de cazuri, importantă și periculoasă este scurgerea timpului, precum și faptul că, oricum, viața merge înainte, fără oricare dintre noi.

9. Teoretic, orice jucător ar avea dreptul de a se valorifica la echipe străine unde, poate, găsește condiții, sau nivele de seriozitate și competență mai ridicate. Practic, însă, nu absolut toți se realizează. Eventuala sa plecare ar lăsa un gol greu de umplut. Dar, de multe ori plecarea unuia a însemnat șansă pentru promovarea altuia. În cazul lui Sorin Vlaicu, incontestabilul merit al fotbalului timișorean rămîne acela de a-l fi consacrat.

10. Perspectiva de a depăși net cota valorică a turului.

„CAZUL „JUCĂTORULUI CU NR. 3" TREBUIA ELIMINAT DIN FAȘĂ"

ADI CIREAP
— Radio Timișoara

1. În mai toate jocurile de acasă, ca și în cele audiate la radio, m-a surprins neplăcut lipsa dorinței de a juca fotbal, lipsa combativității pe teren. Nu știu, parcă nu se mai joacă și din plăcere, pentru spectatori, ci doar pentru bani, pentru alte avantaje, uitîndu-se că — cei care vin să-i vadă — așteaptă — dacă nu o calitate deosebită — măcar dorința de victorie.

2. Curajul cu care au fost aruncați în lupta aspră a diviziei A, o serie de jucători ; tinerețea echipei, care sper să crească și în valoare dar și în combativitate.

3. Cred că sufletul pe care-l punea nea Costică Rădulescu în pregătiri, în timpul jocului în felul cum trăia pentru băieții lui, s-ar fi transmis și acestora, mărindu-le combativitatea și dorința de a juca fotbal. Dar . .

4. După cum spuneam, curajoase. Mi-au plăcut Baban (care sper că va rămîne la aceeași ținută morală și în continuare), Diaconescu — muncitor și folositor la mijlocul terenului, Arcanu — de a cărui valoare eram încunoștințați și, în final, Macavei.

5. Prin constanță și ceea ce a arătat atunci cînd era în posesia balonului. Baban.

6. Este greu de spus, în actuala conjunctură a fotbalului. E nevoie de mai multă implicare. Un președinte trebuie să fie un adevărat om de afaceri, și aceasta nu numai în fotbal. Ceea ce la POLI . . .

7. Avînd în vedere că fotbalul este o „știință a tuturor", m-aș abține de a răspunde la această întrebare.

8. În ceea ce-l privește pe „jucătorul cu nr. 3", acest caz trebuia rezolvat rapid, atunci, la prima lui ieșire, pentru că pînă la urmă tot la despărțire s-a ajuns. Nu-l pot considera un jucător al echipei fanion a Bănatului pe acela care a susținut că „Timișoara nu merită o echipă în divizia A". Dacă nu s-a eliminat, din față acest caz, acum — măcar — ar fi timpul.

9. Vlaicu, asemeni multor „vedete" ale fotbalului românesc, mai ales în ultimul timp, de cînd a fost chemat la lot, a ajuns la infatuare. Poate că ar fi cazul să „revină" între coechipieri pentru că, chiar dacă au fost jocuri cînd nu a reușit mai nimic, nu am văzut la el nici măcar dorința de a arăta ceea ce știe. Pentru că, știe.

10. Fără o viziune completă asupra fotbalului profesionist, atît a conducerii cît și a lotului de jucători, va fi greu să urcăm mai sus de locul zece. Poate dacă o fi să fie și va apărea legea sponsorizării, vor veni și bucuriile financiare pentru jucători ; pentru că în Timișoara există destule posibilități. Dacă nu, vom asista la o zbatere continuă în jurul nivelului de plutire.

FOTBAL B • FOTBAL B • FOTBAL B

ANATOMIA UNUI SEZON: ASTĂZI, C. S. M. REȘIȚA

AJUNG 14 ANI DE „B"

LOTUL DE JUCĂTORI : Popa (15 meciuri jucate), Boșca (2), Predulescu (0), Cojocaru (8), Bica (15), Mărgineanțu (8), Lupu (15), Uțiu (16), Calofir (13), Sandu (15), Potoceanu (14), Boltașiu (11), Pușcaș (14), Szijj (14), Stroia (13), Petrescu (7), Lazarovici (6), Cepoi (8), Oana (2), Despa (7), Moza (8), Cristea (3), Gică (0), Stănescu (0).

ANTRENORI : Carol Gall și Carol Oțil.

MARCATORI : Stroia (5 goluri marcate), Uțiu (3), Pușcaș (3), Boltașiu (3), Sandu (2), Cepoi (2), Szijj (2), Petrescu (1), Bica (1), Potoceanu (1), Calofir (1). Bica mai are și un autogol pe conștiință.

CARTONAȘE GALBENE : 5 — Sandu ; 2 — Uțiu, Pușcaș ; 1 — Petrescu, Lupu, Mărgineanțu, Lazarovici, Cepoi, Popa.

CARTONAȘE ROȘII : 1 — Lupu.

LINIA DE CLASAMENT :

Generală	17	9	3	5	24-8	21p	+5
Acasă	8	7	1	0	18-0	15p	—1
În deplasare	9	2	2	5	6-8	6p	+6

Procent : total 61,7% ; acasă 92,5% ; în deplasare 33,3‰.

Domnul Izvernar, președintele secției de fotbal a clubului reșițean, ne-a prezentat formația cu care și-ar dori să înceapă fiecare meci, în retur (sub rezerva posibililor noi jucători) : Popa — Uțiu — Mărgineanțu, Lupu, Bica — Calofir (Boltașiu), Potoceanu, Sandu, Pușcaș — Stroia (Petrescu), Szijj.

Portarul Popa a fost nominalizat drept cel mai valoros fotbalist al seriei a II-a a diviziei B și, implicit, și al formației reșițene.

FĂRĂ ACHIZIȚII SENZAȚIONALE

De 14 ani Reșița se zbate cu una sau două echipe în divizia secundă, avînd doar de cîteva ori orgoliul de a ataca promovarea. Întotdeauna a fost însă o echipă mai puternică sau mai bogată — fie că ea s-a numit F.C. Bihor, Poli sau U.T.A. — care să-i bareze ambițiile. C.S.M.-ul a început acest campionat fără achiziții senzaționale, Au venit sau revenit la echipă : Uțiu și Cristea — de la Arad, Boltașiu — de la Arsenal Reșița, Cepoi și Despa — de la Bocșa.

AMBIȚIA PROMOVĂRII SE TREZEȘTE GREU

Deoarece organizarea clubului și a echipei s-a făcut din mers, rezultatele din primele etape nu au prea stîrnit entuziasm. Primul meci bun a fost făcut la Mediaș, în etapa a III-a, cînd reșițenii au obținut primul punct la „adevăr". După 2-0 cu Bocșa, la Reșița, și 0-2 la Slatina, a urmat regalul din partida cu U.M.T., cînd C.S.M. realizează scorul turului.

Cele 7 goluri administrate timișorenilor și victoria la scor de forfait de la Craiova, au trezit, în sfîrșit, ambițiile de promovare. Deși jocul scîrțîia, rezultatele îndreptățeau anumite speranțe.

A TREBUIT SĂ VINĂ MECIUL DE LA RÎMNICU VÎLCEA

Neașteptata sincopă din meciul cu F.C. Bihor (0-0 la Reșița) a venit exact atunci cînd nu trebuia, adică înainte de meciul — considerat în deplasare — cu Gloria. Bineînțeles, speculații se pot face multe, vizavi de acest joc (Gloria — C.S.M. : 1-0), dar este cert că fără punctul pierdut în fața orădenilor C.S.M.-ul ar fi abordat altfel partida.

Au urmat însă rezultate încurajatoare. La Reșița, și-au plecat steagul U.T.A. (2-0) și Unirea Alba Iulia (1-0), iar pe terenul Aris-ului a fost smuls un punct în fața „cartelului arădean". Cele 5 meciuri care au urmat s-au desfășurat sub semnul normalului, dar este la fel de adevărat că fără victoria de senzație de la Rm. Vîlcea, unde portarul Popa a fost eroul meciului, nu am fi vorbit astăzi despre promovare.

„REȘIȚA MERITA O ECHIPĂ ÎN PRIMA DIVIZIE"

În loc de orice alte concluzii am considerat că este mai nimerit să dăm cuvîntul d-lui Nicu Izvernar, președintele secției de fotbal a clubului reșițean :

„Am venit la club pe 19 august, în anul recent încheiat. Fără a aduce mari vedete am reușit să punem lucrurile pe roate și să terminăm — zic eu — mulțumitor acest tur, cu șanse reale pentru promovare.

Acum este pauză pentru jucători dar nu și pentru noi, conducerea clubului. Ne ocupăm de achiziționarea noului echipament și sperăm în întărirea colaborării cu cei 2 sponsori principali ai echipei : combinatul siderurgic și întreprinderea constructoare de mașini.

Am marcat 22 de goluri și am primit doar 8, nici unul acasă. Apărarea a fost, deci, punctul forte al echipei. Pentru aceasta trebuie să-i mulțumim, în mod special portarului Popa care ne-a scos de atîtea ori din situații imposibile, în deplasare.

Cred că Reșița merită o echipă în divizia „A" și sper ca în acest retur prin jocul pe care-l vom arăta, să trezim din amorțeală acest oraș și să-i oferim, în iunie, imensa bucurie a promovării".

MARIUS DAN

Rezultatele C.S.M.-ului obținute în turul campionatului :

ACASĂ : ASTRA : 2-0 ; BOCȘA : 2-0 ; U.M.T. : 7-0 ; F.C. BIHOR : 0-0 ; U.T.A. : 2-0 ȘOIMII SIBIU : 1-0 ; UNIREA ALBA IULIA : 1-0 ; DROBETA TR. SEVERIN : 3-0.

ÎN DEPLASARE : JIUL PETROȘANI : 0-1 ; GAZ METAN MEDIAȘ : 1-1 ; SLATINA : 0-2 ; JIUL CRAIOVA : 3-0 ; GLORIA REȘIȚA : 0-1 ; ARIS : 1-1 ; CUGIR : 0-1 ; C.F.R. : 0-1 ; CHIMIA RM. VÎLCEA : 1-0.

Complex Hotel-Restaurant „TIMIȘOARA"

situat în P-ța Revoluției

Asigură cazare și masă în condiții de confort și calitate excepțională a serviciilor, deschis circuitului sportiv.

Rezervări prin Oficiul Județean pentru Sport (tel. 13.69.19) sau direct la recepția hotelului (tel 13.78.15).

FOTBAL B • FOTBAL B • FOTBAL B

Interviul nostru cu Iuliu Moldovan, cel mai bun jucător al Seriei a II-a:

„ALBA IULIA VA PROMOVA"

În multitudinea de clasificări, clasamente, anchete care marchează încheierea unui sezon sau an competițional, binevenită ni se pare orientarea „Diviziei Sport" a Studioului Radio Timișoara spre seria a II-a a diviziei B de fotbal. La „Sărbătoarea Sportului" organizată la sfîrșitul lui '91 de entuziasta „trupă" a lui Nicolae Secoșan, printre alți premiați, Iuliu Moldovan de la Unirea Alba Iulia a fost declarat cel mai bun fotbalist al seriei. Subscriind și noi la obțiunea colegilor de la Radio l-am invitat pe Iuliu la un scurt dialog.

REP.: Pentru mine este o enigmă, cum de Iuliu Moldovan s-a transferat în vara trecută la Alba Iulia, de la o altă pretendentă la promovare, ce-i drept din altă serie, Universitatea Cluj. Pe ce considerente s-a realizat acest transfer ?

I.M.: La Cluj am avut unele neînțelegeri cu conducerea. Și apoi nu jucasem aproape șapte luni datorită unui accident Nea Gigi Țălnar, pe care-l știam mai de mult, m-a chemat la Alba Iulia unde am fost împrumutat pe trei ani.

REP.: Pe ce sumă ?

I.M.: O sumă modestă : 300.000 lei.

REP.: Am înțeles că Unirea Alba Iulia nu duce lipsă de bani. Cred că sînteți singura divizionară B care are un sponsor străin ...

I.M.: Da este vorba de d-l Gianfranco Franconi, patronul firmei italiene „SICA".

REP.: Și în ce constă această sponsorizare ?

I.M.: Echipament, bani ... Acum vom pleca într-un turneu în Italia. La Brescia — unde vom juca cu echipa lui Mircea Lucescu —, Alessandria și Spezia.

REP.: Și cît este prima de joc la Unirea ?

I.M.: Variază funcție de meci. Pentru o victorie în deplasare este de 30.000.

REP.: Se vorbește că aveți și prime în valută ...

I.M.: Au fost și prime în valută, dar în sezonul trecut în Cupa României.

REP.: Se zvonea prin octombrie că v-ar fi părăsit sponsorul. De fapt ce s-a întîmplat ?

I.M.: Au fost unele neînțelegeri între sponsor și conducerea clubului. D-l Franconi a ținut neapărat ca intrarea pe stadion să fie gratuită. Clubul nu prea avea bani, pentru că nici suma alocată de firma italiană nu intrase în cont, iar d-l Franconi era plecat în Italia. Acesta s-a și supărat puțin și n-a venit la vreo două meciuri. Și echipa a avut atunci o cădere în joc. Acum totul s-a reglementat. Intrarea pe stadion este gratuită, iar copiii sub 14 ani primesc, tot gratuit, răcoritoare și dulciuri.

REP.: Și în condițiile acestea, cîți spectatori aveți în medie pe meci ?

I.M.: La începutul campionatului erau în jur de o mie, acum sînt vreo cinci mii.

REP.: Alba Iulia are intenții declarate de promovare. Cine crezi că vor fi principalii concurenți ?

I.M.: Ar fi UTA, dar eu mai mult mă tem de FC Bihor. Cred că și-au rezolvat problemele interne și acum au revenit puternic. Au o echipă foarte bună.

REP.: CSM Reșița ?

I.M.: Nu contează.

REP.: Dar ce jucători de la alte echipe ai remarcat în tur ?

I.M.: Pe Romeo Rus de la Gloria, pe Uțiu de la Reșița ...

REP.: De la UTA ?

I.M.: Pe nimeni în mod special.

REP.: Dar din Timișoara, de la C.F.R. sau U.M.T. ?

I.M.: Eu știu ? Nu prea îi cunosc. Dar vreau să vă spun în încheiere că sînt convins că Unirea Alba Iulia va cîștiga seria !

REP.: Succes !

A consemnat,
DUKI POPOVICI

P.S.: În numărul viitor al „Vest Sportului" un interviu în exclusivitate cu Gianfranco Franconi.

AZUR
TIMIȘOARA

SOCIETATEA COMERCIALĂ AZUR S. A.
1900 TIMIȘOARA
Str. Constructorilor nr. 1—3
Tel. 96 - 18 40 50 Telex 7 12 02
Fax 96 - 18 22 71
Oferă SĂPUNUL CADOU
Acesta se poate procura de la firmă sau prin magazinul de prezentare din strada Reșița.

• ANCHETA VEST SPORT •

„Poli va termina returul în prima jumătate a clasamentului"

AUREL ȘUNDA
— antrenor, U.M.T.

1. M-au dezamăgit tribunele goale și lipsa de putere de sacrificiu a unor jucători.

2. Mi-a plăcut totuși, disciplina tactică a echipei. Din păcate, aceasta se vede mai greu din tribune.

3. POLI ar fi arătat mai rău decît astă primăvară. Cu aceasta cred că am spus destul.

4. Au constituit o reușită promovările lui Baban și Bătrînu, care s-au integrat imediat în jocul echipei. Cît despre Csik, Vuia și Diaconescu, cred că lucrurile au fost puțin forțate.

5. Fără discuții, Baban.

6. M-aș baza pe fapte, nu pe vorbe. Aș împărți tribunele în mai multe sectoare și aș vinde bilete cu preț redus la peluză. Poate că așa, POLI ar avea mai mulți spectatori.

7. Nu aș putea face mai mult decît actualii antrenori.

8. Cazul lui Crăciun trebuie rezolvat cît mai repede posibil. El a făcut destule pentru POLI și sînt alți jucători care încă n-au apucat să joace, dar au primit bani mai mulți.

9. Din păcate, de la Vlaicu se așteaptă ca și de la Hagi, dar el nu este un Hagi, cel puțin deocamdată.

10. Împotriva tuturor pesimiștilor, eu pronostichez că echipa se va clasa pe unul din primele nouă locuri ale campionatului.

„ȘANSA DE A FI ADULAT NU O AU TOȚI OAMENII"

DUMITRU OPRIȘOR
— „Renașterea bănățeană"

1. Jocul lipsit, adesea, de orizont, chinuit. Și ar mai fi — asta pentru ... sinceritate — atitudinea unor suporteri care, chit că biletul e scump, n-au dat destul de des cu piciorul în minge pentru a avea căderea de a judeca echipa.

2. Efortul cîtorva jucători, ei fiind de fapt cei mai constanți. Notă maximă lui Stoicov și mai tînărului Bătrînu, pentru dăruirea lor.

3. Se discută des despre asta. Cînd ne amintin de dl. Rădulescu și ne apucă — mereu cu poftă — comparațiile — e bine să se ia și alte amănunte în calcul. E greu de spus, cu exactitate. Știți dvs. pe cineva de neînlocuit ?

4. Promovările au fost impuse de situație. Nu era o altă soluție. Cu „începătorii" e bine să ai răbdare. Nu toate au fost o soluție viabilă. Da, știu, Baban a marcat opt goluri. Îl rog prietenește să nu se privească atît de des în oglindă pentru a se felicita. Dacă are nevoie de curaj, s-o facă altfel. Pe el îl remarc și, scriind aceste rînduri, sper să le ia drept un sfat prietenesc.

5. Stoicov. Pentru constanță și modul exemplar de luptă.

6. Nu-mi doresc asta nici în vis. Să fim realiști, fotbalul are nevoie de bani. Altfel totul e ...

7. I-aș convinge pe jucători — nu mă întrebați cum și nici cu ce — că șansa de a fi adulat nu o au toți oamenii. Aș ține mult la atmosferă, nu aș sta departe de problemele lor.

8. Crăciun, orice s-ar spune, e un jucător bun. A făcut destule gafe, dar nu se poate renunța la el. Dacă antipatiile vor persista, va pierde și „omul Crăciun", și echipa.

9. Despre Vlaicu, cred că de la o vreme nu se împacă nici măcar cu el însuși. Din cîte știu, sau mai corect, din cîte îl văd, e nemulțumit. Aș fi curios să știu ce își spune el, în momentele de sinceritate. În agrenajul echipei, rămîne totuși un jucător de bază. Îi doresc „La mulți ani !".

10. Dacă lucrurile rămîn așa nu-s tocmai optimist. Dar eu îi doresc Politehnicii, jucătorilor, conducerii tehnice și clubului, toate cele bune și urarea de „La mulți ani !".

„Dacă aș fi antrenor aș fi mai dur"

GHIȚĂ CODREANU
— instructor sportiv
la FC Poli

1. Organizarea jocului în finalurile de partidă, din punct de vedere strict al echipei, iar la nivel de club faptul că nu s-au găsit cele mai bune metode pentru atragerea spectatorilor, a presei și a radioului.

2. Dorința de afirmare a noilor promovați.

3. Echipa a suferit mai multe remanieri și este greu de precizat dacă Costică Rădulescu ar fi reușit mai mult sau mai puțin. În duelul său cu mulți jucători rămași nu cred că Rădulescu ar fi reușit să termine mai bine acest tur.

4. Baban a reușit să înlocuiască omul de gol în echipă. Din păcate nu au apărut și alți jucători cu realizări mai concrete. Csik cu siguranță îl va înlocui în perspectivă imediată pe Crăciun. Diaconescu, un jucător de mare travaliu ordonat, va crește mult în aportul său pentru echipă. Bătrînu a avut o linie ascendentă și cînd i se va stabili rolul exact îi va crește aportul. Vuia, după jocurile văzute, nu a confirmat speranțele. Dacă lui Voica i se va prelungi stagiul de împrumut, încrederea lui și a conducerii tehnice îl poate lansa ca titular în echipă. La Arcanu s-au judecat mai mult nereușitele, decît realizările de excepție. Macavei are șansa ca alături de Csik și Andreaș, să creeze un trio central defensiv foarte redutabil. Tuturor acestor tineri care bat la porțile consacrării le-ar fi necesară mai multă dăruire, mai multă „răutate" pentru bătălia ce o reprezintă titularizarea lor.

5. În prima parte Octavian Popescu, iar ca realizări pentru echipă — Baban.

6. Aș acorda o atenție mult mai mare propriei pepiniere. Este singura posibilitate, de a rezista în fotbalul românesc, în condițiile economiei de piață.

7. Aș fi mai dur.

8. Sînt vinovați toți care au contribuit educativ în crearea acestui caz, Adică antrenorii — n-au știut să-l domine, conducătorii — nu l-au sancționat la timp, coechipierii — au creat un mit fals.

9. Vlaicu, într-un ansamblu de echipă mai modest ca în sezonul trecut, ar fi trebuit să-și aducă un aport mai substanțial : educativ, moral și valoric.

10. Numai cu foarte multă seriozitate și dăruire echipa se va putea clasa pe un loc onorabil.

* IDOLII ANULUI 1991 * * IDOLII ANULUI 1991 *

AYRTON SENNA

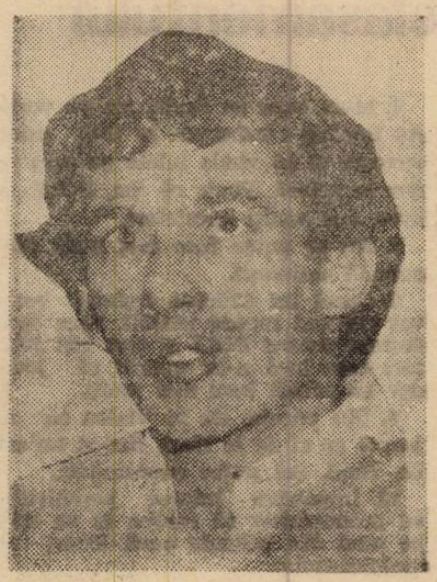

Ayrton Senna la 31 de ani a devenit pentru a treia oară campion mondial şi are toate şansele să devină cel mai bun pilot la formula 1 al tuturor timpurilor. Lista recordurilor sale devine tot mai impresionantă. La penultima cursă, din Japonia, brazilianul a luat al 125-lea start şi a cîştigat cel de-al 32-lea **Grand Prix.** Senna a fost de 59 de ori primul la grila de start şi deţine recordul mondial al numărului de „prime poziţii" de start într-un sezon (în 1988 şi 1989 a fost de cîte 13 ori primul, în 16 curse !). Extraordinar este faptul că Senna a cîştigat trei titluri mondiale în ultimii patru ani.

În viaţa sa de toate zilele Ayrton Senna este un om foarte simplu, iar pe pista de concurs are un singur scop — să fie primul. În mass-media s-a vorbit foarte mult despre religiozitatea lui Senna. Oriunde se duce poartă Biblia cu sine şi după credinţa lui declarată, în tot ce face îl ajută Dumnezeu. Din această cauză a creat întotdeauna animozităţi în rîndul cocchipierilor, în special lui Alain Prost.

Senna şi Prost

Despre Ayrton Senna s-a scris şi s-a vorbit foarte mult. Parcă cel mai mult spaţiu în coloanele publicaţiilor sportive, şi nu numai, l-a ocupat proverbialul său conflict cu Alain Prost. Francezul este, de asemenea, triplu campion mondial, fiind şi recordmenul absolut al curselor cîştigate — 44 în 12 ani de carieră.

Senna a venit în 1988 la Mc Laren, echipa marilor succese ale lui Prost. În acel sezon ei aveau să stabilească un adevărat record cîştigînd 15 din cele 16 curse — şapte Prost, opt Senna. Pentru brazilian era primul titlu mondial.

În sezonul următor a izbucnit conflictul. La San Marino Prost l-a acuzat pe Senna că nu a respectat înţelegerea dinaintea cursei. Cei doi au încetat să-şi mai vorbească. La Suzuka, în penultima cursă, amîndoi luptau pentru titlu. Senna l-a obstrucţionat intenţionat pe francez şi a fost descalificat. Prost devenea pentru a treia oară campion mondial dar părăsea Mc Laren pentru Ferrari.

În 1990, tot la Suzuka, Senna l-a acroşat la începutul cursei pe Alain Prost, răpindu-i orice şansă de a lupta pentru titlu. Deşi avea să declare că nu a făcut-o intenţionat, o uşoară umbră planează asupra celui de-al doilea titlu al său.

Senna şi Mansel

În sezonul recent încheiat, Ayrton Senna a avut un nou adversar : Nigel Mansell. Dar nici englezul, care a avut la dispoziţie un excelent bolid Williams Renault, nu a reuşit să-l împiedice să cîştige al treilea titlu. Totul s-a decis tot la Suzuka (un loc predestinat lui Senna ?), în penultimul Grand Prix. Senna a condus da capo al fine, cedîndu-i în ultimul tur primul loc coechipierului Berger. Satisfacţia mare în rîndul mass-mediei care credea într-o schimbare a comportamentului brazilianului, mai ales că acesta se împăcase între timp cu Prost. Dezamăgirea a venit la conferinţa de presă cînd Senna a declarat că l-a lăsat pe Berger pentru că aşa i-a spus şeful echipei Ronnie Dennis. Şi ca să pună capac la toate a adăugat că, în 1990, l-a acroşat intenţionat pe Prost (!), contrar tuturor declaraţiilor de pînă atunci.

Acesta este Senna, un om ciudat, aproape fără sentimente, cel mai rapid pilot al momentului şi singurul care poate dobori recordul legendarului Juan Manuel Fangio (cinci titluri mondiale).

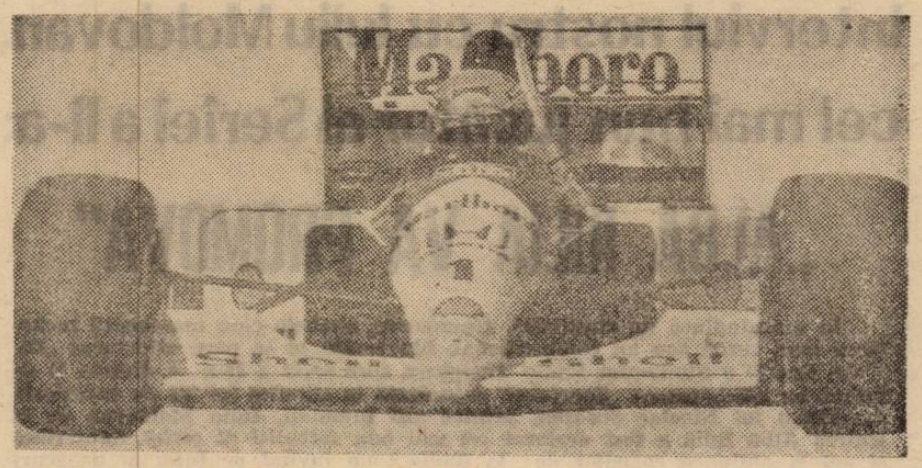

De ce este Senna cel mai rapid

La această întrebare cel mai în măsură sînt să răspundă adversarii săi de pe circuite. Iată declaraţiile cîtorva publicate în săptămînalul „Sport Bild" :

ALAIN PROST : „Ce ne deosebeşte ? Senna are capacitatea ca imediat intrat în bolid, să conducă foarte rapid ajungînd repede la limita maximă a posibilităţilor. Mie, dimpotrivă, îmi trebuie ceva timp ca să-mi găsesc cel mai bun ritm de concurs".

MICHELE ALBORETO : „Arta lui Senna, în ultimele două sezoane, este că a reuşit să neutralizeze superioritatea maşinilor Williams Renault. De acest lucru este doar el capabil pentru a scoate totul din sine şi chiar din ... mediul înconjurător".

JEAN ALESI : „Senna este cel mai bun exmplu pentru noi, piloţii mai tineri. Omul are talent, profesionalism şi o capacitate tactică deosebită. Tot ce face, face 100% şi cred că multe, multe pot învăţa de la el".

GERHARD BERGER : „Avantajul lui faţă de mine la Mc Laren Honda este că e un fel de căpitan de echipă. Toţi stau drepţi în faţa lui. Mi se pare, de fapt, şi normal din moment ce e cel mai bun. Îmi scot pălăria în faţa lui".

THIERRY BOUTSEN : „Cea mai mare calitate a lui Senna e că greşeşte cel mai puţin dintre toţi. În plus, ştie grozav să-şi motiveze echipa. Real, nu văd cine l-ar putea concura. Putem noi să-l iubim sau nu, dar deocamdată e inevitabil".

RICCARDO PATRESE : „Senna este un mare pilot complet. Are toate calităţile unui adevărat campion. Cred însă că talentul lui cel mai mare constă în felul cum atacă în fiecare cursă. Şi pe soare şi pe ploaie. La momentul potrivit, lucru pe care majoritatea piloţilor nu-l ştiu".

MICHAEL SCHUMACHER : „Pe cînd aveam 12 ani, l-am văzut prima oară pe Senna conducînd pe o pistă de karting. Mi-a lăsat o impresie extraordinară şi de atunci el este idolul meu. Este singurul care a îmbinat ideal tehnica conducerii şi cunoaşterea motorului".

EMANUELE PIRO : „Îl admir pe Senna, în primul rînd, pentru continuitatea succeselor sale. Deja de patru ani nu are nici o cădere de formă. Conduce identic — la victorie. El trăieşte pentru acest sport mai mult decît noi toţi la un loc".

ERIC BERNARD : „Sena este de departe cel mai bun pilot. În plus are la dispoziţie cel mai bun bolid, cea mai calitativă benzină, cel mai bine reglat motor. Bineînţeles că toate acestea nu le-a primit pe ochi frumoşi, ci le-a meritat, printr-o muncă fanatică".

NELSON PIQUET : „Ştiţi probabil că eu şi Senna nu ne iubim prea mult. De ce ? Pentru că nu avem aceleaşi vederi despre viaţă, mai ales despre cea din afara pistei. Cu toate acestea trebuie să recunosc că este de departe cel mai bun pilot de formula 1. În mod deosebit îi admir nervii şi ambiţia".

Grupaj realizat de
HORST MAYER

CARL LEWIS

Carl Lewis este un fenomen. De zece ani este tot în frunte şi nu încetineşte deloc. Dimpotrivă, este tot mai rapid şi sare tot mai departe.

Totul a început în 1981, cînd, la Sacramento, la campionatele de atletism ale S.U.A., anonimul Lewis a sărit, spre stupefacţia celor prezenţi, 8,62 m. În anii care au urmat avea să alerge de vreo douăzeci de ori sub 10 secunde pe 100 de metri şi de vreo 10 ori sub 20 de secunde pe 200 de metri. Din păcate, marele său vis de a dobori legendarul record al lui Bob Beamon, la săritura în lungime nu s-a împlinit. Între timp a fost doborît de conaţionalul său Mike Powell. Pe 30 august 1991, la Campionatele Mondiale de la Tokio, „King" Carl a realizat cea mai bună serie de sărituri a tuturor timpurilor : 8,68, 8,83, 8,91 (record neomologat din cauza vîntului) 8,87, 8,84. Dar Powell a sărit din a cincea încercare acei incredibili 8,95 metri. Şi totuşi, la Tokyo, Lewis a cucerit două medalii de aur : la 100 de metri şi 4 X 100 m, la fiecare stabilind un record mondial. Argintul de la lungime i-a adus un gust amar, pentru că era aproape singura probă de la „mondiale" la care se considera că se cunoaşte dinainte cîştigătorul. Nimic mai firesc, din moment ce Lewis, în zece ani, la circa 70 (!) de concursuri, nu a pierdut niciodată.

Tot ce a obţinut în sport Carl datorează atît imensului său talent, cît şi părinţilor săi, Evelyn şi Bill Lewis. Născut la Birmingham (Alabama), Carl a fost de mic îndrumat spre atletism. Mama sa, fostă alergătoare de garduri, era realmente fascinată de performanţele reuşite de Jesse Owens la Olimpiada de la Berlin din '36. Nici nu visa pe atunci că fiul ei avea să devină, peste 48 de ani, al doilea

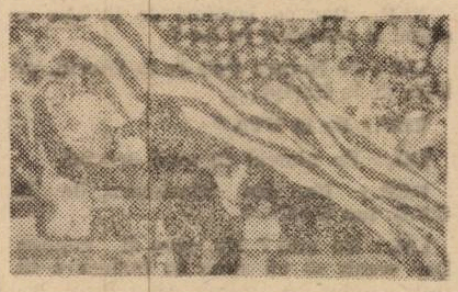

atlet din istoria sportului care reuşeşte să cucerească patru medalii de aur la o singură olimpiadă. Atunci, în 1984, ziarul „New York Times" avea să-l poreclească „Carl Incredibilul".

Şi totuşi, la Los Angeles, Lewis nu avea să fie prea împins în faţă. Totul se rezumă la simple ... aplauze.

America nu-l iubea pe Carl Lewis. Umbla pe atunci machiat ca Grace Johnes şi îmbrăcat ca Michael Jackson. Purtarea sa faţă de reporteri se rezuma la declaraţii limitate la 10 secunde ! Chiar şi pe „funs" şi vînătorii de autografe îi refuza de multe ori ... cu palmele ! Or, americanii nu iartă aşa ceva. Toate acestea n-au rămas fără urmări. Într-o perioadă cînd atletismul se rupea definitiv de amatorismul pur şi sponsorii se înghesuiau cu ofertele, Lewis era mereu ocolit. Cu mare greutate, managerul său Joe Douglas i-a „făcut rost" de o reclamă pentru un ... whisky japonez !

Moartea tatălui Bill, în 1986, îl readuce pe Lewis cu „picioarele pe pămînt". După o scurtă criză sportivă, mai degrabă psihică, Lewis devine un idol pe gustul americanilor.

Acum Lewis a pus bazele unei organizaţii umanitare în folosul copiilor handicapaţi şi face gratuit reclamă grădinii zoologice din Houston. Pentru reporteri, el este, azi, un plăcut interlocutor iar copiilor le dă autografe cu zîmbetul pe buze.

Carl Lewis, la treizeci de ani, din care un deceniu în vîrful atletismului mondial, promite noi recorduri. Mai ales la lungime. Şi după cîte a realizat pînă acum totul este posibil. Este greu de ghicit secretul acestei longevităţi la cote atît de înalte. Explicaţia lui Lewis este surprinzătoare : „ODIHNĂ, ODIHNĂ, CÎT MAI MULTĂ ODIHNĂ. DOAR O ORĂ DE ANTRENAMENT PE ZI. ŞI ASTA FOARTE RELAXAT".

Grupaj realizat de
ADRIAN RĂBOJ

Marile succese ale lui Lewis

C.M. HELSINKI 1983
100 metri : aur — 10,07 sec.
lungime : aur — 8,55 m
4 X 100 metri : aur — 37,86 sec.

J.O. LOS ANGELES 1984
100 metri : aur — 9,99 sec.
200 metri : aur — 19,81 sec.
lungime : aur — 8,54 m
4 X 100 metri : aur — 37,83 sec.

C.M. ROMA 1987
100 metri : argint — 9,93 sec.
lungime : aur — 8,67 m.
4 X 100 metri : aur — 37,90 sec

J.O. SEUL 1988
100 metri : aur — 9,92 sec.
200 metri : argint — 19,79 sec.
lungime : aur — 8,72 m

C.M. TOKYO 1991
100 metri : aur — 9,86 sec.
lungime : argint — 8,91 metri
4×100 metri : aur — 37,50 sec.

Cu „VEST SPORT" prin lume

Calificările pentru Campionatele Mondiale din 1994, din S.U.A., vor începe în 1 martie 1992 și se vor încheia, obligatoriu, la 1 decembrie 1993. FIFA a anunțat deja participantele la calificări că vor fi obligate să respecte regulamentul competiției cît și noile reglementări introduse. Principala noutate constă în obligativitatea desfășurării tuturor meciurilor pe stadioane care au locuri pe scaune. În eventualitatea că pe unele arene există locuri în picioare se interzice vînzarea biletelor pentru aceste sectoare.

Federațiile naționale nu mai sînt obligate ca în preziua meciurilor să transmită liste de jucători, nici la FIFA și nici la adversari. Ca o ultimă reglementare, se stipulează ca partidele din preliminarii să nu aibă loc în perioada desfășurării lui Euro '92 (10—26 iunie 1992).

Toate participantele vor trebui ca pînă la 21 februarie a.c. să transmită la Zürich termenele de disputare a partidelor.

H. M.

anchete • anchete • anchete • anchete • anchete • anchete • anchete • anchete •

MONIKA SELES PESTE TOT

Nimic mai normal ca la fiecare sfîrșit de sezon, mass-media să fie inundată de clasamente și anchete de tot felul. În mai toate clasificările ale diferitelor publicații și agenți de presă (excepție China Nouă) Monika Seles este declarată cea mai bună sportivă a anului trecut. O urmează, printre altele șahista chineză Xi Jun, atleta germană Katrin Krabe și schioara Petra Kronnberger, pozițiile diferind de la o publicație la alta. Dacă la fete „măcuța Mo" a dominat clar sezonul trecut, la băieți părerile diferă. Unii, de exemplu „L'Equipe", îl preferă pe Carl Lewis, alții îl consideră cel mai bun pe Mike Powel („Tutto Sport"). Pentru a prezenta o mai bună imagine a celor mai buni sportivi am ales spre publicare clasificarea prestigiosului „L'Equipe":

1. **Carl Lewis (SUA) — atletism**
2. **Mike Powel (SUA) — atletism**
3. **Serghei Bubka (URSS) — atletism**
4. **Michael Jordan (SUA) — baschet**
5. **Tamas Darny (Ungaria) — natație**
6. **Ayrton Senna (Brazilia) — automobilism**
7. **Mark Girardeli (Luxemburg) — schi**
8. **Evander Holyfield (SUA) — box**
9. **Stefan Edberg (Suedia) — tenis**
10. **Leroy Burrell (SUA) — atletism**

FRANȚA A DOMINAT EUROPA FOTBALISTICĂ...

Celebrul săptămînal „France Football" a publicat tradiționalul clasament cu cele mai bune echipe naționale de fotbal din Europa.

Iată primele 10: **1. Franța, 2. Germania, 3. Olanda, 4. Anglia, 5, 6, 7. Republica Irlanda, Cehoslovacia, Elveția, 8. Irlanda de Nord, 9, 10. Danemarca și URSS.** România împarte locurile 13—14 cu... Bulgaria.

Am putea să spunem că nici nu e rău din moment ce Italia este pe locul 19, Spania pe 25 (!) iar Scoția, care s-a calificat în dauna noastră la Euro '92, este pe locul 23 (!). Dar ca orice clasament și acesta are imperfecțiunile lui. De exemplu, Iugoslavia, și, cum am menționat mai sus, Scoția nu se află în primele 10 deși sînt printre cele opt ce vor fi prezente la Euro '92, unde vor lipsi... Irlanda, Cehoslovacia, Elveția, Irlanda de Nord și Danemarca.

O altă interesantă dispută gazetărească este cea privind cel mai bun „11" din Europa. Inserăm mai jos două „echipe ideale" alcătuite de francezii de la „Le Sport" și iugoslavii de la „Sportski Zurnal":

„Le Sport": Martini (Franța) — Reuter (Germania), Boli (Franța), Belodedici (Iugoslavia), Brehme (Germania), Wadlle (Anglia), Prosinecki (Iugoslavia), Matthäus (Germania), Savicevici (Iugoslavia), Papin (Franța), Pancev (Iugoslavia).

„Sportski Zurnal": Zubizareta (Spania) — Bruce (Anglia), Boli (Franța), Belodedici (Iugoslavia), Maldini (Italia), Matthäus (Germania), Hughes (Țara Galilor), Savicevici (Iugoslavia), Mancini (Italia), Pancev (Iugoslavia), Papin (Franța).

La prima vedere observăm că părerile nu diferă prea mult, dar francezii nu-i iubesc pe italieni iar iugoslavii pe... Prosinecki.

... DAR ȘI CELELALTE SPORTURI!

Cel mai de tiraj cotidian italian, „La Gazzetta dello Sport" alcătuiește clasamentul celor mai bune echipe făcînd abstracție de disciplina sportivă:

1. **Franța — tenis — echipa cîștigătoare a Cupei Davis**
2. **Iugoslavia — echipa de baschet**
3. **Australia — echipa de rugby**
4. **S.U.A. — ștafeta de 4 X 100**
5. **Steaua Roșie Belgrad — fotbal**
6. **Italia — automobilism**
7. **Chicago-„Bulls" — baschet**
8. **U.R.S.S. — lotul de înot**
9. **Iugoslavia — echipa de polo**
10. **Franța — echipa de fotbal**

CAMPIONATUL SPANIOL

Atletico cîștigă derby-ul Madridului

ETAPA A 16-A

ATLETICO — REAL 2—0. Vizcaino (2), Manolo (48). Derby-ul etapei s-a încheiat cu victoria lui Atletico care a dominat mai mult și a marcat de două ori avîndu-l pe Schüster și Futre la originea golurilor. Aceasta a fost prima înfrîngere a „regilor". Meciul s-a disputat sîmbătă și a fost televizat în Spania deși înainte cu cîteva zile Jesus Gil patronul lui Atletico a făcut ca de obicei mare „tam-tam", declarînd că nu va permite transmisia TV. În prezența a 45.000 de spectatori au jucat formațiile: **Atletico** — Abel—Tomas, Toni, Ferreira (63, Solozabal), Alfredo, Juanito, Manolo, Schuster, Vizcaino, Futre, Moya.

Real — Buyo—Chendo, Villaroya, Rocha, Sanchis, Hierro, Butragueño, Michel, Luis Enrique (54, Aldana), Hagi, Milla (72, Gordillo).

MALLORCA — BARCA 1—2. Sergi (42) — Koeman (23) și Laudrup (56). Bogdan Stelea a apărat bine cu excepția fazei din minutul 23 cînd a greșit copilărește, „vulpoiul" Koeman fiind pe fază.

VALENCIA — SEVILLA 3—2. Gimer (20), Penev (41), Quique Sanchez (61) — Diego (37), Ramon (81).

REAL SOCIEDAD — ALBACETE 0—1. Antonio (75), Surpriza etapei s-a produs la San Sebastian unde nou promovata Albacete (pentru prima oară în prima ligă) a învins bascii gaelzului Toshack.

OSASUNA — GIJON 0—2. Monchu (13) și Juanele (68), penalty).

ZARAGOZA — CORUNA 1—0. Higuera (16). Portarul lui Zaragoza Cedrun apără penalty-ul executat de Claudio (20). Mateuț a avut o evoluție modestă.

OVIEDO — LONGRONES 2—3. Sarriugarte (70), Gorriaran (74) — Da Silva (16), Polster (58 — penalty), Polster (62).

În minutul 47 Berto (cpt. Oviedo) a fost eliminat. Lăcătuș a avut o evoluție foarte bună fiind la originea golului doi, ratînd alte două mari ocazii.

Duminică dimineața s-au disputat trei întîlniri.

TENERIFE — ATHLETIC BILBAO 4—1. (Felipe, Pizzi —3, — Valverde).

CADIZ — VALLADOLID 0—0. A fost prima etapă în care Valladolidul a evoluat fără portarul Higuita (revenit în Columbia cu întreaga familie)

ESPAÑOL — BURGOS. 0—0

CLASAMENT

Real 27 p, Atletico 23, Barça 22, Valencia 20, Gijon 19, Burgos 9, Sevilla 8.

GHIȚĂ OCHIȘOR

POVEȘTI ENGLEZEȘTI

Premieră pentru Walker

Înscriind în minutul 90, al partidei cu Lutontown, Des Walker a egalat scorul (1-1) și și-a salvat echipa, Notingham Forest, de o neașteptată înfrîngere acasă. La încheierea partidei coechipierii l-au îmbrățișat pentru a doua oară, iar spectatorii l-au aplaudat minute în șir. Motivul acestei mici sărbători este cît se poate de simplu: a fost primul gol înscris de internaționalul englez în cele 289 de meciuri disputate în prima ligă. Viorel Vișan, îți amintești de „Cupa României" din '80?

„Tunarii" nu se mai înțeleg

Rezultatele slabe din acest sezon ale Arsenalului au stricat și atmosfera din echipă. „Tunarii" nu mai joacă nici pe departe ca în campionatul trecut, cînd și-au adjudecat cu autoritate titlul. Cel mai puternic conflict a izbucnit între managerul George Graham și mijlocașul de culoare Paul Davis, organizatorul de joc al Arsenalului. Înaintea lui Davis s-au revoltat și alți fotbaliști, iar plecarea lui Michael Thomas, la rivalii de la Liverpool, este pusă tot pe seama lui Graham.

Englezilor nu le mai place pasa lungă?

Unul dintre cele mai vechi cluburi britanice, Southampton se află într-o nemaiîntîlnită criză. Echipa ocupă ultimul loc în clasamentul primei ligi și principalul vinovat este considerat antrenorul Branfouth. La ultimul meci împotriva lui Everton, pierdut de „sfinți" pe teren propriu, publicul l-a fluierat îndelung pe antrenor, lucru foarte rar întîlnit pe arenele englezești. Branfouth este acuzat că a schimbat jocul echipei, mizînd prea mult pe... pasa lungă, lucru neobișnuit în jocul lui Southampton! Spectatorii, obișnuiți cu altceva, au ajuns ca la trei pase reușite să aplaude frenetic.

H. MAYER

UMBRELE LUI 1991

„Magic" Johnson, sau marea dramă

Cînd „Magic" Johnson a anunțat, în noiembrie, la o conferință de presă că este purtător al virusului S.I.D.A. **o întreagă lume a amuțit.** Era în apogeul unei cariere excepționale, pline de trofee, din care îi lipsea doar unul, pe care abia urma să-l cucerească — titlul olimpic. Acum se vorbește că legendarul baschetbalist american va fi totuși prezent pe parchetul de la Barcelona, dar după diagnosticele medicilor se pare că nu va reuși. Medicul său personal consideră că participarea lui „Magic" la J.O. ar reprezenta un stress prea mare și ar influența negativ sistemul lui imunologic, deja atacat.

Între timp, „Magic" Johnson se antrenează zilnic și o lume întreagă este alături de el, în această încercare disperată.

În preziua Olimpiadei... „Magic" va decide singur.

Diego Maradona, sau marea dezamăgire

Cînd în martie anul trecut se stabilea că Diego Armando Maradona este dependent de cocaină, **o lume întreagă rămînea șocată.** S-a spus atunci că este pierdut definitiv pentru fotbal. Acum nici măcar „El Pibe" nu știe precis dacă va reveni. Iată o declarație de ultim moment a asului argentinian: **„Acuma este ușor să recunoști o greșeală. Mie nu mi-a fost ușor în ultimii ani. Apăsarea popularității este greu de suportat. Eu, efectiv, am fost transformat din fotbalist în Mickey Mouse. Un fel de păpușă care se vinde prin piețe și talciocuri, și ale cărei postere și măști se pot cumpăra în boutique-urile din lumea întreagă. Mă întreb cine ar fi putut să reziste? Și eu sînt în fotbal, în cel de vîrf, deja de 10 ani. Acum mă lupt cu drogul și dacă îl învîng, pot, la 31 de ani, să redevin cel din perioada de glorie".**

IONEL SERE

ELBAROOK S.R.L.

str. Postăvarul nr. 5

Timișoara,

DESFACE, en-gross și en-detail, dulciuri, țigări, băuturi răcoritoare și alcoolice, lenjerie pentru copii și adulți, treninguri, pulovere, încălțăminte, jucării.

OFERĂ servicii de consignație.

La colțul scurt

Antrenorul, o meserie la vedere!

(II)

Spuneam despre Antrenor că are două elemente intime și profunde ale Meseriei sale care-i decid Randamentul: CUNOȘTINȚELE, concretizate prin A ȘTI și CAPACITĂȚILE, manifestate prin A PUTEA! Mai spuneam că Raporturile dintre A ȘTI și A PUTEA, determină PATRU CATEGORII de Antrenori: 1 — cei care ȘTIU și care POT, 2 — care NU ȘTIU dar care POT, 3 — Care ȘTIU, dar care NU POT și 4 — care NU ȘTIU și nici NU POT! Desigur, categoriile intermediare fiind inevitabile! Este însă de văzut, CONȚINUTUL acestor ȘTIU și POT, întrucît de amploarea și calitatea sa, depinde RANDAMENTUL Antrenorului!

Cunoștințele Antrenorului, acel ȘTIU, înseamnă **Gîndirea fotbalistică** și **gîndirea generală** pe care acesta și-a format-o prin Școală. prin Viață și prin Percepția Spontană! Nu este, deci, vorba despre un total de cunoștințe de tip „icefist", ci despre un total de cunoștințe de fotbal și generale pe care Mintea Antrenorului **este** aptă să le prelucreze și să le transforme într-un **Sistem propriu de Gîndire profesională,** capabil să satisfacă bine solicitările din Joc, Antrenament, Conducere, Organizare, Tratament, Alimentație, Strategie, Tactică-Tehnică-Pregătire fizică, Psiho-Pedagogie și încă alte cîteva Sute de probleme! Cu alte cuvinte în ȘTIU și Cunoștințe, **nu** intră Biblioteca Antrenorului, **ci** Computerul, Radarul și Bagheta sa! Firește că acest Computer **nu** se face fără bibliotecă, „nasul" pe care atîția mizează, nefiind totuși un organ al gîndirii!

Caracteristicile lui POT, ale **Capacității,** sînt și mai diverse. **Ele provin și din Cunoștințe,** dar mult mai mult acest POT reprezintă un cadou **genetic,** al cărui resort intern ține de psiho și parapsihologie, de psihanaliză și de Ursitoare! Dealtfel, HARUL, componentă esențială a **Capacității,** trimite la o explicație metafizică! Iar exteriorizarea acestuia depinde de acea PATIMĂ DE CÎȘTIGĂTOR, pe care, după cum am spus, **o ai, sau n-o ai!**

Dar ce înseamnă că Antrenorul POATE? În primul rînd, Antrenorul care POATE, are pe plan **Tactic,** un **SIMȚ al Formației,** al **Așezării echipei în teren** și al **Schimbărilor!** Apoi, Antrenorul care POATE, are o **Concepție de Joc Identificabilă!** El simte logica jocului și-o POATE exprima, impunînd-o jucătorilor! Antrenorul care POATE, are „Ochi" în Selecție! El „Vede", Jucătorul, acolo alții nu Văd! În Antrenament, acest Antrenor, **Dozează** efortul! Atît de-a lungul Campionatului cît și în fiecare Săptămînă și Antrenament! **Antrenorul-Capacitate,** este un fin diagnostician! El găsește **Cauzele!** Deseori el Știe și Soluțiile! Ceva mai puțin des el intuiește și **Metodele!** În sfîrșit, **Puterea** Antrenorului, mai rezultă și din **Siguranța** pe care o are în ceea ce face și pe care o poate **Inocula** Jucătorilor, precum și **Capacitatea de Mobilizare** pentru Joc! **Antrenorul-Forță poate menține Echipa în priză!** În mare majoritate, **Antrenorii autentici,** care POT, sînt **Cîștigători!** Nu din Predestinare, ci din capacitatea de a face **totul** pentru Victorie! Lucru ce le scoate în relief și **ambiția feroce de-a cîștiga!** Desigur, Antrenorul care POATE este și MORAL! El **cîștigă** numai **Cinstit!** El refuză, Blatul, Aranjamentul, Șmecheria! El vrea să se vadă **cîștigînd singur, fără complicitatea** Arbitrului sau a Adversarului! Pentru că dacă **Cinste nu e, atunci nimic nu e,** parafrazîndu-l pe Marele Scriitor!

În final, subliniem independența de la și pînă la un anumit punct dintre **Cunoștințe** și **Capacități!** Un Antrenor care ȘTIE, are un minimum de Randament, numai dacă și POATE puțin! După cum Randamentul superior al unuia care POATE, apare doar atunci cînd el ȘTIE ceva! Corelația Optimă ȘTIE și POATE, în care ambii termeni sînt superlativi, este practic imposibilă! Probabil, printre altele și pentru că, mai ales la **noi,** un Antrenor **care poate,** ignoră **cunoștințele,** minimalizîndu-le cu jenă și băscălie! „Ce teorie domnule, fotbalul se joacă cu Varza"! În timp ce unuia **care știe** i se blochează în mod reflex, Resursele naturale de exprimare a Capacității și Forțel sale! În cazul în care le are! Din aceste interconditionări rezultă că e foarte dificilă corelarea echilibrată a lui ȘTIU și a lui POT, orice Antrenor care are unul din cei doi factori mai dezvoltat, tinzînd reflex să-l omită pe celălalt! Fenomenul este mai rar în Fotbalul Mare, pentru că Acolo, Profesionalizarea, Civilizarea și Culturalizarea Antrenorilor pe care le fac Societatea și Instituțiile construiesc Antrenori armonios dezvoltați care împiedică tentația Comodității și a Diletantismului! Acolo cu cît ȘTII mai mult și cu cît POȚI mai mult cu atît REZIȘTI și CÎȘTIGI mai mult! Altfel te ia Apa!

CAMPIONATUL ITALIAN

NAPOLI SURCLASATĂ PE SAN SIRO

SERIE A

Etapa a 15-a

ASCOLI — ROMA 1-1. Giordano (45) — Rizzitelli (53). După ce gazdele deschid scorul în minutele de prelungire ale primei reprize prin veșnic tînărul Bruno Giordano (36 ani), antrenorul Bianchi înlocuiește un mijlocaș (Häsller), cu un atacant (Carnevale) și după numai opt minute de la reluare Rizzitelli restabilește egalitatea.

ATALANTA — VERONA 0-0. Partida a fost dominată mai mult de Verona, gazdele folosind contraatacul, avînd în Caniggia și Piovanelli două veritabile săgeți. Răducioiu a fost înlocuit în minutul 75 de Lunini.

BARI — CAGLIARI 1—0. Soda (82). Prima victorie a echipei lui Bonieck în acest campionat este rodul unei mobilizări exemplare a întregii echipe(au excelat Boban și Giampaulo) și a accidentărilor apărute în lotul echipei sarde, Matteoli și Fonseca fiind obligați să părăsească terenul. A arbitrat Tullio Lanese (a 153-a prezență în serie A) în fața a 25.000 spectatori.

CREMONESE — INTER 0-0. Partidă întreruptă în minutul 64 din cauza ceții.

FIORENTINA — SAMPDORIA 1-2. Faccenda (77) — Vierchowod (39), Vialli (71). Joc foarte bun al campionilor, care au dominat partida în mare majoritate, reușind astfel prima victorie în deplasare în această ediție de campionat. Fiorentina (fără Orlando și Borgonovo — ambii accidentați) a avut un final mai bun, insuficient însă pentru a obține egalarea. Au asistat aproximativ 30.000 de spectatori.

GENOA — TORINO 1-1. Aguillera (83) — Casagrande (58). Șapte minute au despărțit echipa lui Mondonico de o victorie care după aspectul jocului era pe deplin meritată. Genoa fără trei titulari (Branco, Caricola, Torrente) a reușit egalarea în urma unei combinații Skuhravy — Aguillera spre bucuria celor 40.000 de spectatori.

JUVENTUS — PARMA 1-0. Baggio (70). Victorie foarte dificilă a „bianconerilor" grație unui splendid gol al lui Roberto Baggio care a venit după două uriașe ratări ale lui Schillaci. În tribunele stadionului „Dele Alpi" au luat loc circa 45.000 de spectatori.

LAZIO — FOGGIA 5-2. (Doll (10), Riedle (15 și 39), Stroppa (82), Sergio (84) — Șalimov (13 și 21). A fost fără discuție cel mai frumos meci al etapei, cu șapte goluri și alte mari ratări. La prima victorie a echipei lui Zoff pe teren propriu din această ediție a contribuit și faptul că Foggia a rămas din minutul 34 în 10 oameni prin eliminarea lui Matrecano. A reintrat la oaspeți și Dan Petrescu dar randamentul lui nu s-a ridicat la cel din primele etape, fiind dealtfel înlocuit în minutul 70, cu Rambaudi. O notă în plus pentru germanul Riedle, autor a două goluri, intrat pe teren cu febră 38. Au asistat 50.000 de spectatori.

MILAN — NAPOLI 5-0. Maldini (1), Rijkaard (27), Massaro (41), Donadoni (65), Van Basten (81). Partida care trebuia să fie de fapt derby-ul etapei, a fost un veritabil galop de sănătate a echipei lui Capello care se anunță cea mai serioasă candidată la titlul de campioană a Italiei. Deși fără Gullit, Milan a zburdat pur și simplu înscriind cinci goluri, unul mai frumos decît altul. Iată cele două formații: **Milan:** S. Rossi — Tassotti, Costacurta, Baresi, Maldini — Albertini, (Fuser), Evani, Rijkaard, Donadoni — Van Basten, Massaro (Cornacchini). **Napoli:** G. Galli — Ferrara, Francini, Blanc, Pusceddu — Crippa, De Napoli, Alemao (De Agostini), Zola — Careca, Padovano.

Cartonașe galbene: Albertini, Tassotti, Alemao.

Cartonașe roșii: Costacurta (min. 89).

A arbitrat: Carlo Sguizzato (Verona).

CLASAMENT

MILAN	15	10	5	0	28— 7	25
JUVENTUS	15	10	3	2	18— 7	23
NAPOLI	15	6	7	2	24—18	19
LAZIO	15	5	8	2	24—17	18
GENOA	15	5	7	3	18—16	17
TORINO	15	4	8	3	11— 8	16
ATALANTA	15	5	6	4	13—11	16
INTER	14	4	8	2	14—14	16
PARMA	15	4	8	3	14—14	16
FOGGIA	15	5	5	5	23—22	15
ROMA	15	4	7	4	14—16	15
FIORENTINA	15	5	4	6	18—15	14
SAMPDORIA	15	5	4	6	18—15	14
VERONA	15	5	3	7	11—20	13
CAGLIARI	15	3	4	8	10—19	10
CREMONESE	14	2	4	8	9—18	8
BARI	15	1	5	9	9—21	7
ASCOLI	15	1	4	10	8—26	6

În clasamentul golgeterilor conduc Riedle (Lazzio) și Van Basten (Milan), ambii cu 10 goluri marcate.

SANDU USUSAN

După „divorțul" lui Steffi Graf

După mai bine de cinci ani de colaborare mai mult decît fructuoasă, Steffi Graf, pînă în primăvara trecută cea mai bună jucătoare de tenis din lume, și antrenorul ei, Pavel Slozil nu vor mai lucra împreună. Contractul a expirat și nu a fost reînnoit. Steffi, pur și simplu, vrea să aibă mai mult timp pentru ea: **„Dacă în 35 de săptămîni consecutive veți ajunge să aveți doar o dată prilejul să faceți altceva decît tenis îmi veți spune că este obositor. Am început să-mi pierd cei mai intimi prieteni pentru că efectiv nu am avut timp pentru ei. Acest ritm nu mai vreau să-l accept".** Cu Slozil, Steffi a cucerit 55 de turnee din cele 61 la care au participat împreună. Este un record care cu greu va fi doborît de oricare alt „duet"

Presa galbenă din Germania pune însă „divorțul" pe seama noii legături sentimentale a lui Steffi, care tot mai des este văzută în compania vocalistului de la grupul rock britanic „Simple Minds".

„Explicațiile" lui Serghei Bubka

Scriam nu de mult în aceeași rubrică despre „mutarea" lui Serghei Bubka de la Berlin. Noul său domiciliu era pus pe seama promovării ideii ca marea metropolă germană să devină gazda Olimpiadei din anul 2000. Cu atît mai surprinzătoare pare declarația

ZIG-ZAG

atletului sovietic, dată săptămînalului „Sport Bild": **„A trebuit să părăsesc Uniunea Sovietică din motive financiare. Statul îmi lua 40% din prime, ceea ce n-am putut să accept".** În continuare „Sport Bild" „deplînge" soarta lui Bubka, „uitînd" că idolul Germaniei, Boris Becker... s-a mutat la Monte Carlo tocmai pentru ca să scape de impozitul de 50%! Să fie oare Serghei Bubka scutit de impozit?

Un nou come-back : Yannick Noah

Victoria Franței în Cupa Davis este considerată în toate topurile sportive, de sfîrșit de an, ca unul din cele mai surprinzătoare evenimente din sezonul trecut. Și, deși în teren au fost doar Guy Forget și Henri Leconte, o mare parte a meritului acestui triumf este pus pe seama căpitanului nejucător Yannick Noah. Franța va face totul ca în sezonul viitor să păstreze celebra salatieră, dar surpriza ar putea consta în faptul ca Noah să fie în teren! La insistențele lui Boris Becker (!), fostul cîștigător al Roland Garros-ului a început să se antreneze și se pare că în primăvară va începe să concureze. Iată și explicația lui Becker: **„El trebuie să revină. Tenisul este văduvit de un mare jucător. Tinerii mai au ce învăța de la Yannick. Trebuie să înțeleagă că tenisul nu este doar serviciu-volé ci și fantezie, imaginație și frumusețe. Toate acestea sînt reunite în jocul lui Yannick. Noah!"**

Trapattoni a plecat, trăiască . . . Trapattoni!

Giovanni Trapattoni nu a reușit la Inter, ceea ce reușise la Juventus. Probabil de aceea s-a și întors la „bianco-neri". În rîndul milanezilor, cu care totuși a cucerit un „lo scudetto" și Cupa UEFA, sînt jucători care-l regretă. Cel mai mult poate Jürgen Klinsmann. **„Abia la Inter am învățat ce înseamnă adevăratul profesionism. Cel mai mare merit în acest sens îl are antrenorul Giovanni Trapattoni. La el am putut să fac orice: să rămîn mai mult la restaurant sau să nu dorm toată noaptea. Dar dacă întîrziam numai un minut la antrenament nu m-ar fi spălat toate apele. La el am învățat că nu are importanță dacă te numești Matthäus sau Zenga. Premiile se împărțeau după aportul în teren".**

D. P.

PUBLICAȚIE A
S.C. „CENTAUR" S.R.L.

Tiparul executat la
S.C. „HELICON" BANAT S.A.

TIRAJ: 30.000

COLECTIVUL REDACȚIONAL: Marcel Tolcea — redactor șef, Radu Suciu — șef departament fotbal, Nick Lengher — tehnoredactor, Ioan Dorin Voinea, Adrian Schindarli. COLABORATORI PERMANENȚI: Lucian Gheorghiu, Ovidiu Păcurariu, Dan Bârcă Grama, Petru Fuchs, Dan Mihai, Constantin Grigore, Ștefan Marton, Sandu Ususan, Ionel Sere. FOTOREPORTER: Dragan Vuin.

DIRECTOR: Duki Popovici ADMINISTRATOR: Cristian Simedrea

ECHIPA TEHNICĂ: Mircea Gui, Tiberiu Lazăr — linotipiști; Nicu Berechet, Călin Pascaru — paginatori.

AUTOCARUL PENTRU POLI E LA PASCU ÎN CURTE...

SPORT VEST

● Anul II, nr. 2 (6) ● 14—20 ianuarie 1992 ●
Apare marți ● 8 pag. 15 lei ●
Publicația se difuzează în județele Arad, Bihor, Caraș-Severin, Hunedoara, Mehedinți, Timiș

VOCEA PORUMBELULUI

● Un golumb sereist, stînd zilele trecute pe un fir de telefon, din obișnuință, a auzit o convorbire între d-l Puiu Rapaport și Călin Rosenblum. Se pare că d-l Rapaport va veni la Timișoara pentru a afla ce pretenții are Poli, fiindcă un bilet pînă la Tel Aviv costă scump. ● Reacții viole(n)te la Poli, marți, cînd am scris că Bătrînu și Ciorsac au rămas acasă, în loc să plece în Italia, cu echipa. Explicația : nu și-au făcut pozele ! Trebuiau poze alb-negru sau alb-violet ? ● Aflăm din surse bine informate că d-l Cristian Gațu apreciază săptăminalul nostru. Din aceleași surse, știm că mîine, 15 ianuarie, pe masa domniei sale se va afla dosarul Mirela Săndica. Vor fi prezenții reprezentanții cluburilor ILSA și Chimistul. Să sperăm că, fiind bun conducător (de joc), d-l Gațu nu va pasa dosarul. În numărul de săptămîna viitoare, un interviu cu C.G. ● Avem știri sigure că echipa de fotbal Modern se va desființa ! Din cauza restructurărilor, în fruntea listei de șomeri se află fotbaliștii, alături de managerul lor, d-l Iorgovan. ● „Gazeta Sporturilor" scrie despre meciul din penultima etapă a campionatului italian Cremonese—Inter că s-a întrerupt din cauza căderilor abundente de zăpadă. Cei din Cremona nu prea au văzut zăpada, chiar deloc, și asta din cauza ceții ! Ce ți-i și cu gazetarii ăștia ! ● Baban se pare că va pleca definitiv în Germania la părinți. Se șușotește că deja a fost contactat Hanganu. însă nu știu cum va ține Poli hangu cu banii în fața celor din Șoseaua Ștefan cel (foarte) Mare, care și ei se interesează. Nu de plecarea lui Baban, ci de Hanganu. ● Într-o ședință ultrasecretă, conspirativă chiar, la care au participat doar angajați de la UTA SA, se pare că a fost numită noua conducere a clubului arădean. Ca președinte, ar urma să fie — după toate zvonurile confidențiale ! — d-l ing. Pop, fost jucător de la clubul textilist și Poli Iași, iar director tehnic, d-l Nicolae Dumitrescu. Tot golumbul de Micălaca ne-a gîngurit că luni se va anunța presa în acest sens. Dacă e ceva, scriem !

ION GOLUMBU

ÎN EXCLUSIVITATE, GIANFRANCO FRANCONI:

„Dacă echipa mea cîștigă, cîștig și eu

Putem afirma, fără teama de a greși, că Unirea Alba Iulia este, la această oră, un unicat, fiind singura echipă de fotbal din România care activează în divizia B și are un sponsor străin. Pentru a „elucida" acest caz ne-am adresat chiar patronului firmei italiene SICA, nume ce se regăsește pe echipamentul team-ului din Alba Iulia.

☆

REP. : D-le Franconi, cum de o firmă din Italia sponsorizează o echipă de fotbal din România, mai ales că această echipă activează în liga secundă ?

G.F. : Prietenii mei din Alba Iulia mi-au spus că e nevoie de un ajutor. Am început cu sponsorizarea în primavera în Cupa României. De fapt ajutorul l-am început în 1990, în octombrie, prin domnul Smadea, președintele clubului.

REP. : Atunci l-ați cunoscut ?

G.F. : L-am cunoscut după Revoluție, în ianuarie.

REP. : Un lucru nu îmi este clar. De ce Alba Iulia ?

G.F. : Eu de douăzeci de ani mă duc la Alba Iulia.

REP. : Cu ce scop ?

G.F. : Mi-a plăcut. M-am simțit bine. Vin în România din 1970, în vacanță. Marea Neagră nu mi-a plăcut, Bucarest nu mi-a plăcut. Mi-a plăcut la parte nord de la Romania, la parte nord — Transilvania. Mi-a plăcut Timișoara. Deva și Alba Iulia. Tot timpul am făcut drumul ăsta.

REP. : În 1990 în octombrie, așa într-o ocazie, mi-a cerut ajutorul. Imediat am fost disponibil. Am fost la

A consemnat
DUKI POPOVICI

(Continuare în pag. 5)

● ANCHETA VEST SPORT ●

„ZECE" DESPRE POLI

Au răspuns azi la cele zece întrebări : Ioan Sorincău, Sava Simcelescu, Mihai Junea, Gheorghe Popescu și Traian Sencu.

ÎN PAGINILE 4—5

NUMAI ÎN VEST SPORT PUTEȚI CITI:

● Vlaicu, Detari, Turkylmaz în trio la Bologna ? ●

● 4.000.000 – bani albi – pentru Roșu ●

● Coraș, Cheregi, Negrău ar reveni la U.T.A. ●

● ARIS – un frate bun pentru promovare ●

CHISI CONTINUĂ : Sezonul '72—'73 între drumuri și spital ● Nea Aurică Bentu — Barbu Lăutaru ● Și la „Poli" s-a murit în tribună ● Jackie Ionescu arestat la Făgăraș ● Într-un birt discret cu Romeo Stîncan

Crăciun cu Poli în Italia

După cum se știe în perioada Crăciunului și a Anului Nou, Poli a efectuat un turneu în Italia, la invitația și în organizarea sponsorului său, SIRA. Pe un timp primăvăratic, într-o organizare ireproșabilă, a fost o vacanță activă în peninsula „bolnavă" de fotbal. În primele zile echipa studenților timișoreni a fost cazată la Brescia ,echipa lui Mircea Lucescu, cu care a și disputat primul joc încheiat cu 1-1 (gol înscris de Vlaicu). A urmat partida cu Stella Rosa Casal Borseto (liga a 3-a, încheiată cu victoria oaspeților cu 3-2 (au înscris Varga 2 și Cuc). În continuare alb-violeții au fost găzduiți de frumoasa stațiune Riolo Terme situată într-un decor pitoresc la 50 km de Bologna, unde s-a deplasat pentru confruntarea cu echipa locală, încheiată cu scorul de 1-1 (gol marcat de Varga). În ultimul joc ,în drum spre țară, scor alb cu Spal Ferrara, virtual promovată în divizia secundă.

Din lotul care a făcut deplasarea, au lipsit Vuia (plecat la rude în Germania în aceeași perioadă), Baban (care se pare că avea intenții similare dar nu a primit viză), Crăciun (suspendat de club), Boldor și Bătrînu. Despre ultimii doi am fost informați că nu și-ar fi făcut la timp fotografiile necesare obținerii vizei pentru Italia. Dacă în cazul lui Boldor putem accepta că e vorba de o neglijență a jucătorului în cauză, rămînerea acasă a lui Bătrînu, aflat în spital la ora întocmirii formularelor de plecare, rămîne o nefericită neglijență a conducerii clubului.

A făcut deplasarea, în schimb, Roșu (U.M.T.) aflat în vederile trioului Ionescu, Chimiuc, Vișan.

Pentru a evita anumite speculații, precizăm că pe lîngă conducerea tehnică (mai puțin preparatorul fizic Ciorsac), medic și maseur, echipa a fost însoțită de domnii Boiț, Manea, Sencu, Anghel și Cherciu, ultimii doi la invitația nominală și personală a d-lui Valerio Gruppioni, patronul firmei SIRA.

Don Valerio le-a amintit jucătorilor timișoreni că printre purtătorii siglei firmei SIRA s-au aflat Nelson Piquet și Nigel Mansell și că dorește ca și Poli să obțină performanțe europene de genul celor reușite de cei doi ași ai formulei 1.

* * *

La întoarcerea din Italia am purtat o scurtă discuție cu d-l prof. Ion Ionescu, directorul tehnic al Politehnicii.

REP. : Avînd în vedere că turneul a venit după un sezon încărcat, tensionat pentru echipa d-voastră, a fost el binevenit ?

I.I. : Orice turneu, orice asemenea relații internaționale cu echipe bune, sînt binevenite. Am jucat cu Brescia, cu Bologna, împotriva unor jucători consacrați pe plan european cum sînt Turkylmaz, Detari și în sensul acesta contactul jucătorilor noștri cu fotbalul european reprezintă o experiență necesară. Chiar dacă într-o curbă să-i spunem clasică a efortului, un astfel de turneu nu se încadrează în-

A consemnat
RADU SUCIU

(Continuare în pag. 3)

ADRIAN „CHISI" CHISĂLIȚĂ
— destăinuirile unui fost organizator de competiții —

Amintiri cu miros de praf de pușcă

(II)

În sezonul 1972—73, lupta pentru promovare în A se dădea între trei echipe : Poli, Bihor și Baia Mare. Din cele 8 puncte am pierdut unul singur, la Bihor. Echipa noastră era bine pregătită, toți doreau promovarea. La meciul de la Baia Mare am cîștigat cu 2—1, dar scorul l-am aflat la spital. Făcusem un preinfarct. Cînd am deschis ochii, la capătul patului erau toți băieții și-atunci Dașcu mi-a spus : „Hai, scoală, că avem treabă ! Trebuie să batem și pe FC Bihor și după aia poți să mori !" Am cîștigat și cu Bihorul, într-un meci memorabil, cînd Șchiopu a înscris unicul gol, prin minutul 70. Atunci, Stadionul „1 Mai" a gemut. Au fost peste 50 000 de spectatori la meciul ăla, cred că nici la Celtic nu au fost mai mulți. La toate partidele cu principalii adversari am avut arbitraje corecte. Și, venind vorba de arbitri, pot să spun că i-am cunoscut aproape pe toți în perioada 1970—1980. Din toate mediile sociale. Intelectuali : Constantin Dinulescu, C. Anderco, Gh. Retezan, Fr. Kolosi, Gh. Limona, G. Ghemigean, C. Bărbulescu, Gr. Bîrsan (cu care am cîștigat primul meci cu Dinamo, 2—1), dr. E. Vlaiculescu ; funcționari : C. Ghiță, Chilibar, Rogoșa, Topan ; ofițeri M.I. : C. Petrea, N. Petriceanu, Chiriac Manușaride, M. Buzea ; pompieri : Victor Pădureanu : muncitori : C. Niculescu, A. Bentu. L-am lăsat la urmă pe Nea Aurică Bentu fiindcă el mi-a fost cel mai bun prieten. L-aș compara cu Barbu Lăutaru, care la fel, a cîntat după ureche. Cele mai grele derby-uri, Steaua-Dinamo, Rapid—Progresul erau refuzate de majoritatea arbitrilor, dar el, nea Aurică, le ducea la capăt în cele mai bune condiții. Nu avea studii, dar avea un talent nativ mai mare decît Lo Bello.

În acea perioadă nu exista încă o Mafie în fotbal. Mafia a apărut după 1980. Și nici în arbitraje. Nu zic că nu au greșit sau că nu au fost aranjamente, dar niciodată — **atunci cînd le-am solicitat să fie corecți !** — nu mi-au cerut bani. Totdeauna i-am așteptat și primit cu multă căldură, am băut cu ei un pahar de vin (cum se spune) într-o atmosferă foarte plăcută. Mi-amintesc că, odată, Constantin Bărbulescu m-a rugat să îi fac rost de un jambon și i-am adus de la mine din cămară o șuncă de Banat. Cadou.

Vreau să reamintesc o întîmplare foarte tristă a unuia dintre cei mai corecți arbitri ai perioadei acelea, poate cel mai corect : Constantin Dinulescu. A fost student aici, la Timișoara, absolvind Facultatea de chimie. La un meci Poli—Universitatea Craiova, din exces de corectitudine, a dictat un 11 metri pentru craioveni. În acel moment, în tribună, cineva a făcut infarct. A fost profesorul universitar Victor Oiță, un mare suflet și iubitor de fotbal, cu care Dinulescu a făcut ore de matematică în facultate. Cînd i-am spus că profesorul Oiță a murit din cauza penalty-ului, a răspuns că dacă știa nu ar fi dat 11 metri nici dacă cineva ar fi prins mingea în mînă. Dar cine știe ce se întîmplă dinainte ?

Mi-a rămas, de asemenea, în memorie un meci pe care îl consider cel mai urît meci văzut de mine în ce privește hoția unui arbitri. A fost întîlnirea dintre Chimia Făgăraș și Politehnica, în toamna lui 1972. Atunci am înțeles ce înseamnă părtinirea oarbă. Cel în cauză a fost Ilie Drăghici, care a venit și beat la partidă. Nu știu cum de nu a confundat echipele, în favoarea noastră. Oricum, după partida asta, s-a retras din activitate. S-au făcut numeroase memorii și, după suspendare, nu a mai auzit nimeni de el. Cred că era ofițer M.I. Cel mai grav însă este ce s-a întîmplat la pauză. D-l Ion V. Ionescu s-a dus la arbitru să îl întrebe ce are de gînd să facă în repriza a doua. În clipa aceea, Drăghici a început să țipe și s-a repezit la el. Au intervenit și alți conducători de acolo și ce credeți că s-a întîmplat ? Pur și simplu l-au luat pe d-l Ionescu și l-au băgat într-un vestiar unde l-au ținut închis pînă la sfîrșitul meciului. Adică, **l-au sechestrat !** Am făcut memorii la Federație, dar, în cele din urmă, am zis că nu e bine să facem prea mare tam-tam. În orice caz, de la meciul cu Chimia Făgăraș, de la această întîmplare cu Drăghici, d-l Ionescu nu mai are nici o încredere în arbitri, ba chiar aș putea spune că a devenit alergic la acest cuvînt.

Se pare că atunci a fost și mîna Bihorului, pentru că eram în luptă directă și aveau și ei oameni la Federație. Cinstit să fiu, și noi aveam susținători, începînd cu secretarul Alexandrescu și Marinescu de la legitimări. Mulți ne iubeau de acolo. Singurul lucru care l-am făcut pentru ei a fost să intervin pentru o cameră la cămin pentru fata unuia din aceștia, ea fiind studentă aici, la Timișoara. Atît. Alte șmecherii nu am făcut pentru că nu era nevoie. Echipa avea valoare și nu trebuiau decît arbitraje corecte. Nu știu cum au dat cei de la Bihor de Drăghici și l-au influențat. Așa că a trebuit să ne luăm măsuri de precauție la fiecare etapă. Așa am făcut și la meciul cu Bihorul, cînd, înainte cu o săptămînă m-am dus la nea Aurică și l-am rugat să mi-l prezinte pe Romică Stîncan. Și am plecat la București și ne-am întîlnit toți trei într-un birt mai discret unde l-am rugat doar să fie corect. Iar ca să fie treaba oablă, l-am mai rugat pe nea Aurică să vină la meci. I-am plătit trenul și s-a dus la cabină să îl vadă Stîncan. Și a arbitrat Stîncan de nota 10. I-am mulțumit și noi, și Bihorul. A fost 2—2.

(va urma)

Complex Hotel-Restaurant „TIMIȘOARA"

situat în P-ța Revoluției

Asigură cazare și masă în condiții de confort și calitate excepțională a serviciilor, deschis circuitului sportiv.

Rezervări prin Oficiul Județean pentru Sport (tel 13.69.19) sau direct la recepția hotelului (tel 13.78.15).

S.C. MĂRGHITAȘ S.R.L.

BRASERIA „BOLOGA"

STR. ALBA IULIA NR. 2

Vă așteaptă, într-o ambianță deosebită, să gustați din produsele Casei : pui la grill, mîncăruri calde, pizza, prăjituri, dulciuri, răcoritoare.

Specialități, la prețuri pentru toți !

Flash

EUGEN VOICA: „Am și eu dreptul să sper"

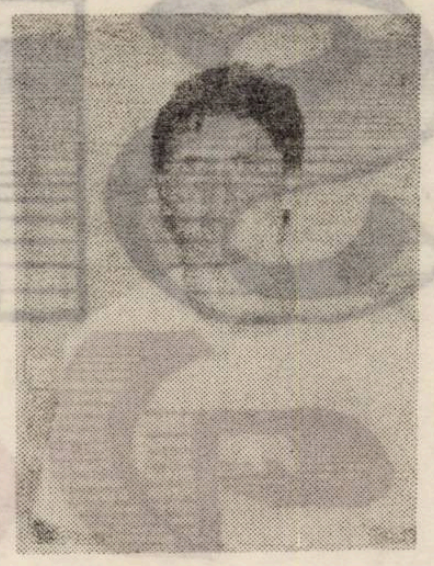

REPORTER — Eugene, ești încă o mare necunoscută pentru druckerii timișoreni. Prezintă-te, în două vorbe.

EUGEN VOICA — M-am născut în 2 decembrie 1969 la Bistrița. Tatăl meu — Ion Voica — fost jucător la Gloria, „U" Craiova și „U" Cluj, a fost cel care m-a dus, de mînă, pe stadion. Am luat-o de la pitici și am ajuns pînă la echipa mare a Gloriei. Am fost selecționat în națională de juniori UEFA '88, cu care am văzut toată lumea.

R — Chiar așa ?

E.V. — Am fost în Italia (de patru ori), în Elveția (acolo mi-a plăcut cel mai mult pentru că sînt munți, ca la mine acasă, la Bistrița), în Franța, în Egipt, în Israel...

R. — Bine, m-ai convins. Spune-mi, care au fost colegii tăi de echipă ?

E.V. — Toți cei care populează astăzi divizia A, sau chiar Italia : Selimessi de la „Dinamo", Bucur Bogdan de la „Steaua", Stănici de la „Sportul", Hanganu de la „Corvinu" și — cel mai bun produs al generației noastre — Răducioiu de la „Verona".

R — Cum explici ascensiunea, totuși senzațională, a acestui Florin Radu Răducioiu, care la 22 de ani joacă în „Il Calcio" ?

E.V. — L-a forțat nea Mircea (n.r. — Lucescu), dar are și talent. El venea numai la meciuri, în rest îl „frecau" antrenorii lui de la Dinamo. La 16 ani era deja vedetă, fiind foarte conștient de valoarea sa (asta ca să folosesc un eufemism). Au venit apoi Cupele Europene, Mondiale și... Oricum, este foarte urît din partea lui că, acum, după tot ce a făcut Lucescu pentru el — mă refer la învățarea jocului dar și la „plasamentul" în Italia —, Florin îl înjură prin toate gazetele din peninsulă. Așa e la noi.

R — Totuși, chiar toți colegii tăi de la națională s-au realizat ca fotbaliști ? N-ați „pierdut" pe nimeni pe drum ?

E.V. — Ba da, au mai fost doi foarte talentați — Cristian Stan, de la „Petrolul" și Sorin Mihai de la „Steaua" — dar despre ei, nu s-a mai auzit nimic de atunci.

R — Schimbăm puțin subiectul. Ce te-a făcut să vii la POLI ?

E.V. — Dorința cea mai mare a tatălui meu a fost să fac școală, să rămîn cu o meserie. Am intrat, pe forțele mele, la Facultatea de Educație Fizică și așa am ajuns în Timișoara. Nea Jean Pădureanu n-a prea vrut să mă lase pe gratis, s-a dus și tata peste el, în birou, dar abia eu l-am convins să mă împrumute pentru un an.

R — Și după aceea ?

EV. — Sînt sigur că se va rezolva. Oricum, vreau să continui școala.

R — Cum te-ai integrat în noua ta echipă ? Mă refer atît la joc, cît și la relațiile cu cocchipierii, din afara stadionului.

E.V. — Eu mă înțeleg bine cu toți. Așa este firea mea. În cameră, în deplasări, am stat cu Rosenblum, dar de acum, dacă va pleca, cred că voi locui cu Csik. În joc, cel mai bine mă înțeleg cu Vlaicu, Baban și Bărbosu.

R — Dar cu conducerea ?

E.V. — N-am avut probleme cu nimeni, însă am fost tare amărît, pînă la meciul cu Brașovul, că nu prea prindeam echipa. Dacă nu-și rupea Bătrînu mîna, frecam și azi tușa. Sper ca din retur să fiu titular.

R — Cum te înțelegi cu prof. Ion Ionescu ?

E.V. — N-am avut probleme. Eu sînt disciplinat...

R — Dar cu Ghiță Chimiuc ?

E.V. — Cel mai bine. El este tătîcul meu ! El s-a bucurat cel mai mult pentru mine, atunci, cu Brașovul.

R — Spuneai ceva despre firea ta. De ce te-au poreclit colegii „Mielu" ?

E.V. (rîde timid) — Este o poveste mai veche, de la pregătirea din vară de la Predeal. Jucam un meci cu „Caraimanul" Bușteni. Am alunecat și am intrat, fără să vreau, cu talpa la un adversar care s-a și repezit la mine să mă bată. Eu, pînă atunci, fusesem foarte liniștit, dar ăsta m-a scos din sărite. I-am tras un pumn, unul singur, pe onoarea mea dar „a rămas mort". Au sărit toți să mă bată dar m-a apărat Puiu Preda, iar dom' profesor, de pe margine, striga : „Dați-i mănușile, că-i nervos" !

R — Faci parte din fotbaliștii Politehnicii care trebuie să se împartă între teren și facultate. Cum te descurci ?

E.V. — Nu sînt numai eu în această situație. De la noi, sînt studenții Cuc, Arcanu și Csik. Sînt, deasemenea, coleg cu Velcea de la UMT, Himcinsky de la Progresul, și — bineînțeles — Timofte II de la FC PORTO.

R — Dar de la alte sporturi ?

E.V. — În an cu mine mai sînt Panait, Mitrea și Gall — handbaliști, Scobay și Torday — de la baschet —, Cărăbaș — de la atletism —, și alții pe care nu-i cunosc.

R — Ai probleme cu școala ?

E.V. — Deocamdată nu, pentru că nu au început încă examenele. Facem Anatomie, Igienă, Pedagogie și sînt destul de grele. Sper însă să iasă bine.

R — În încheiere spune-mi care i idolul tău în fotbal ?

E.V. — De la noi nimeni, că sînt pîrnăiași (???), dar aș vrea să ajung să joc, măcar odată, ca Savicevici sau Baresi. Poate o să rîzi de mine, dar am, și eu, dreptul să sper.

A întreținut conversația,
IOAN DORIN VOINEA

„VEST SPORT" îi dorește mulți ani, voce sigură și microfon puternic colegului ADRIAN CIREAP de ziua lui.

AZUR
TIMIȘOARA

SOCIETATEA COMERCIALĂ AZUR S. A.
1900 TIMIȘOARA
Str. Constructorilor nr. 1—3
Tel. 96 - 18 40 50 Telex 7 12 02
Fax 96 - 18 22 71
Oferă SĂPUNUL CADOU
Acesta se poate procura de la firmă sau prin magazinul de prezentare din strada Reșița.

Patru întrebări pentru 3 arădeni celebri

1. Care este situaţia dvs. fotbalistică actuală ?

2. Ce părere aveţi despre evoluţia U.T.A.-ei în tur ?

3. Ce antrenor aţi propune pentru U.T.A. ?

4. Aţi reveni la Arad în caz că U.T.A. ar promova ?

MARCEL CORAŞ (Sportul Studenţesc) :

1. Sînt sub contract la Sportul pînă în iunie. Încerc să găsesc un contract în străinătate sau să renegociez unul nou cu Sportul.

2. U.T.A. a pornit ca favorită, dar acum are doar 50% şanse de promovare, datorită îndeosebi ineficacităţii din jocurile din deplasare. Poate de vină e antrenorul, poate echipa. Dintre celelalte două echipe numai Aris se poate salva. După 5 etape situaţia se va lămuri şi U.T.A. îi poate eventual coda punctele. Astra este, după părerea mea, retrogradată.

3. Nu ştiu dacă se impune schimbarea antrenorilor. Nu cred că mulţi antrenori ar risca să preia echipa acum.

4. Indiscutabil, da.

MARIUS CHEREGI (Dinamo) :

1. Sînt definitiv jucătorul lui Dinamo cu care voi pleca într-un turneu de cîteva jocuri în Franţa.

2. Au fost sacrificate două echipe arădene, iar U.T.A. nici măcar nu e pe locul întîi. Şanse sînt, dar trebuie materializate. Fără puncte din deplasare nu se poate promova.

3. Numirea antrenorilor rămîne la latitudinea conducerii. Antrenorii buni fie că au fost destituiţi, fie că au trebuit să plece. Eu m-aş gîndi totuşi la Gigi Mulţescu.

4. Chiar dacă aş dori să revin la Arad, ar fi foarte greu, eu fiind cum v-am spus, jucătorul lui Dinamo.

ADRIAN NEGRĂU (Kispest — fostă Honved) :

1. Am contract pînă în iunie 1992. E posibilă renegocierea lui. Cu antrenorul Mezei (fostul selecţioner al „naţionalei" Ungariei — n.r.) nu am probleme.

2. Acum şansele de promovare sînt mici. La ultimul joc din tur, cu Jiul I.E.E.L.I.F. Craiova, la care am fost prezent, am constatat că la echipă nu este o atmosferă de bună înţelegere. Unii nu sînt conştienţi de modul cum trebuie să abordeze un joc.

3. Greu de spus. În orice caz trebuie găsit un om sever. Aş opta pentru o soluţie pur „arădeană". De ce să se mai cheltuie atîţia bani ? Mă gîndesc la nea Nicu Dumitrescu.

4. Bineînţeles, imediat.

OVIDIU PĂCURARIU

Colonia alb-violetă din Germania

CORNEL PASCU:

„PE MINE, NEA COSTICĂ M-A SIMPATIZAT..."

REP. : Te ştiam în Germania ...

C.P. : Da, dar acum am venit într-o scurtă vacanţă, de sărbători, acasă.

REP. : Unde joci ?

C.P. : La S.V. Heidingsfeld, din oraşul Würzburg, care activează în Nord Landesliga. Sînt coleg de echipă cu Leu, Claudiu Bozeşan şi Oloşutean, care nu are deocamdată drept de joc. Sîntem pe locul 3, la 2 puncte de prima clasată, avînd un meci mai puţin jucat.

REP. : Liga în care joci este a patra, de sus în jos ?

C.P. : Da, cum ar veni campionatul judeţean la noi. În Germania sînt 12 ligi sau eşaloane, deci sub Landesliga mai sînt încă opt. Din Landesliga promovează direct prima clasată, iar locul doi dispută baraj cu una din retrogradatele din Bayerliga. Mai sus de Bayerliga sînt Zweite Bundesliga şi Bundesliga.

REP. : Cum ai ajuns la S.V. Heidinsfeld ?

C.P. : Prima dată, cînd am plecat în 1990, m-am dus să dau probă la Schweinfurt. din liga a II-a cum ar veni, un oraş de lîngă Würzburg. Acolo a jucat Claudiu Bozeşan. Cînd le-am spus că postul meu de bază este fundaş dreapta, mi-au zis că pot da probă, dar ei nu au nevoie de fundaşi laterali. Şi-aşa am ajuns în Würzburg, la S.V. Heidingsfeld, unde am început să joc din returul campionatului trecut, deci din martie 1991. Cei din Schweinfurt, care retrogradaseră între timp, în 1990, m-au văzut în acel retur într-o partidă în deplasare şi mi-au trims vorbă prin Claudiu să vin la ei. Mi-am spus însă că n-are rost, mă simt bine aici, nu am probleme ca „ausländer", mai ales că aici în regiunea Bayer, Bavaria cum îi spunem noi românii, sînt cam naţionalişti.

REP. : Ai avut probleme de genul ăsta ?

C.P. : Deloc. E o atmosferă plăcută, după fiecare antrenament toată echipa merge la o bere, din cînd în cînd se organizează o masă comună unde se vine cu familia. Se întreţine astfel atmosfera echipei.

REP. : E limitat numărul de străini în echipă ?

C.P. : În Landesliga nu.

REP. : Cum te-ai hotărît să pleci de la Poli ?

C.P. : Se deteriorase climatul în sînul echipei. Prin octombrie 1989, trebuia să joc la tineret într-un meci la Braşov, dar am refuzat să intru. Nu că mi-era ruşine să joc la tineret, dau un pic cu nea Costică... în fine... Am renunţat pur şi simplu. Ştii cum e nea Coctică, sistemul lui. Nu că nu-mi plăcea ca antrenor, pentru mine a fost cel mai bun : te-a aşezat în teren, te-a ordonat, indiferent că nu făceai lucruri grozave la antrenament. A reuşit să facă ceva din echipa asta şi cred că este meritul lui, pe fiecare l-a învăţat. Dar, asta-i : au apărut nişte probleme şi m-am hotărît : d-le eu de azi nu mai vin.

REP. : Dar ce s-a întîmplat ? Avea ceva cu jucătorii ?

C.P. : Nu. Unii din ei probabil — nu ştiu sigur şi de fapt nici nu mă interesează — au făcut ca atmosfera să nu fie ca pînă atunci. În ultimul meu turneu în străinătate cu Poli, în Cehoslovacia, în vara lui '89, a fost ceva de nedescris. Atmosferă plăcută, program lejer, meciuri bune, puteam să mai bem o bere sau un şpriţ. S-a jucat bine. Nea Costică glumea des, era o atmosferă destinsă care s-a alterat însă treptat după revenirea acasă. Probabil că a avut probleme şi cu conducerea.

REP. : Dar tu, personal, ai avut ceva cu nea Costică ? Insist să lămurim chestiunea pentru că a circulat versiunea că ai fost dat afară de el.

C.P. : Nu, nici vorbă. Pe mine cred că m-a simpatizat chiar. Eu m-am accidentat la Cluj, la genunchi, am stat cîteva săptămîni, am reintrat la Steaua, unde Mujnai m-a lovit din nou la acelaşi genunchi. Deci, în afară de perioada accidentărilor, am jucat în echipă.

REP. : Cum ai primit drept de joc la Heidingsfeld ?

C.P. : După ce am stat, fără să joc, 6 luni în România, în 1990 deci, în sezonul de primăvară — pentru că mă hotărîsem să plec — am mai stat trei luni şi în Germania. Cei de la Poli nu mi-au dat dezlegarea, au vrut să primească în schimb un autocar.

REP. : Care e realitatea în istoria asta cu autocarul ?

C.P. : Poli n-a primit nimic. Autobuzul e al meu, e în România, nu am dat nici un pfenning pe el.

REP. : Păi cum aşa ? Din vina cui?

C.P. : Din vina mea în nici un caz. A fost primarul din Würzburg aici şi a discutat cu Poli. Le-a oferit un autobuz. Prof. Boiţ a fost şi el în Germania, nu ştiu ce au discutat.

REP. : Ce voia de fapt Poli ?

C.P. : Un autocar, care costă cam 100.000 de mărci. Şi li s-a oferit doar un autobuz de oraş, de 46 de locuri. Îţi dai seama că o echipă de aşa nivel nu poate oferi pentru un singur jucător atît de mult. Lucrurile s-au tergiversat, a trecut anul...

REP. : ... şi te-ai prelevat de articolul din regulament care spune că după un an, în care nu ai jucat la echipa la care eşti legitimat, poţi pleca altundeva.

C.P. : Exact. Am dat o declaraţie în acest sens, mi-am legalizat toate actele la notariat, am înaintat dosarul şi o cerere la FIFA, care s-a interesat la FRF, de unde a primit răspuns pozitiv pentru mine şi mi-a dat dreptul de joc.

REP. : Şi Bozeşan tot pe gratis a plecat ?

C.P. : Da.

REP. : Şi Oloşutean ?

C.P. : Alin face acuşi anul, în ianuarie pare-mi-se, de cînd n-a mai jucat la Poli, aşa că e probabil că va avea drept de joc, tot pe gratis. Din cîte ştiu eu Poli a cerut pe el 20.000 de mărci şi, dacă Alin ar face un contract de profesionist, un anumit procent din suma contractului.

REP. : Şi nu s-a ajuns la vreo înţelegere ?

C.P. : Nu. Eu cred că Poli nu va primi nici un pfenning. Nu ştiu în schimb ce a semnat, dacă a semnat, Alin atunci cînd s-a întors la Poli pentru vreo 8 luni, în 1990. Ştiu că a locuit atunci la fostul hotel al partidului (actual C.O.Ş.) şi a jucat doar 2 meciuri, în rest fiind accidentat.

REP. : Exact.Spune-mi acum care este statutul tău de jucător.

C.P. : La acest nivel toţi sîntem amatori. Avem totuşi contract de amatori cu clubul şi luăm şi prime de joc. Fiecare jucător munceşte dimineaţa efectiv, cu, de exemplu, sînt şofer, un fel de furier, transport pachete de la o firmă la clienţi. După servici, după-amiaza, ne antrenăm de 3 ori pe săptămînă. Meciurile se joacă sîmbăta sau duminica, numai după-masa.

REP. : Cîţi bani cîştigi din fotbal ?

Întrebări şi înregistrare
RADU SUCIU

(urmare în numărul viitor)

Crăciun cu Poli în Italia

(Urmare din pag. 1)

tre reperele noastre obişnuite. Şi aici ar fi însă de discutat, pentru că echipele de dincolo nu mai folosesc această perioadă de pregătire de iarnă în accepţia „sovietică" a termenului : pregătire de bază, cu alergări lungi, cu rezistenţă, cu munte. Ele joacă tot timpul şi se pregătesc. Dovadă că şi Dinamo este în Franţa, că nu ştiu care „naţională" de tineret este prin India. Se joacă.

REP. : Dar la Poli cum rămîne cu pregătirea de bază atunci ?

I.I. : O facem, am început-o de azi (duminică, 12 ianuarie n.r.), încercăm să combinăm pregătirea de bază cu cea, să-i spunem, de competiţie. Plecăm duminica viitoare la Buşteni pentru un stagiu comun în care vom relua totuşi mijloacele şi metodele pregătirii de bază de iarnă, aşa cum le avem de 20-30 de ani.

REP. : Şi atunci secretul ar fi găsirea unor parteneri de întrecere aflaţi în aproximativ acelaşi stadiu de pregătire ?

I.I. : Evident. Numai că în ţară nu prea găseşti adversari dispuşi să joace în acest anotimp pe terenurile principale. Şi atunci singura şansă ar fi jocurile internaţionale pe care un club puternic le asigură, iar un club slab nu le asigură. Astfel în mod logic, ideal, noi ar trebui să plecăm din nou într-un turneu undeva.

REP. : Care ar fi plusurile turneului din Italia ?

I.I. : Ar fi vorba de ameliorarea spiritului de echipă. Au dispărut poate chiar mici animozităţi existente între jucătorii vechi şi cei noi. Pe de altă parte, eu zic că e mare lucru că, de exemplu, Macavei l-a ţinut tot meciul pe Turkylmaz şi l-a ţinut bine. E un cîştig, nu-i aşa şi pentru echipă şi pentru Macavei. Şi aş mai putea da şi alte exemple.

REP. : Organizarea ?

I.I. : A fost foarte bună nu am avut probleme. Doar autocarul tip congelator. Închipuieşte-ţi să călătoreşti 24 de ore şi la dus şi la întors într-un congelator. Chiar dacă sîntem o ţară handicapată — nu în lumea a treia, handicapată — aşa ceva nu se poate admite.

REP. : Care e situaţia lui Crăciun ?

I.I. : La 31 decembrie i-a expirat suspendarea dictată de consiliul de administraţie. Eu am cerut în scris reanalizarea cazului şi aştept şi eu.

REP. : Noutăţi ?

I.I. : Da, dacă-l luăm pe Roşu ar fi o noutate. Altceva nimic.

REP. : Starea de sănătate a jucătorilor cum se prezintă ?

I.I. : Doar O. Popescu acuză unele indispoziţii organice, oboseală, are probleme cu ficatul, dar sperăm să-l refacem rapid. De asemenea, rămîne de văzut cît de apt va fi Bătrînu pentru un joc de divizia A, în urma accidentării la braţ, într-un moment de plin avînt cînd se contura ca titular cert.

REP. : Cu Lucescu v-aţi întîlnit ?

I.I. : Da. A fost foarte amabil şi cu noi şi cu mine. A discutat, a stat cu noi la masă, ne-a oferit cîte ceva. A fost aşa cum ne aşteptam să fie, mai mult decît atît.

REP. : Am pus întrebarea gîndindumă la mai vechi diferende între d-voastră şi el.

I.I. : În lumea noastră conflictele sînt de cele mai multe ori numai de joc. Eu îl respect pe el, eu cred că şi el pe mine, mi-a şi spus asta. noi nu ne dăşmănim. Desigur, că la jocuri ne-am clorovăit, ne-am faultat — el m-a accidentat pe mine, nu contează — dar în relaţiile particulare ne respectăm.

Nu-i vestiaru' seif de bancă

● În cadrul anchetei săptămînalului nostru „10 despre POLI", 15 oameni de fotbal şi-au exprimat, pînă acum, punctul de vedere vizavi de cazul Adrian Crăciun. Se pare că cel mai bine a nimerit-o dl. Sava Simcelescu. Într-adevăr, „jucătorul cu numărul 3" se va întoarce acasă, la Sibiu, în schimbul cîtorva jucători — printre care şi ex-C.F.R.-istul Cocişan. Se întorc oamenii pe la casele lor.

● 50.000 de lei a primit Marco, cadou de sărbători, din partea clubului său („Aris" Arad) pentru a-şi achita cauţiunea legată de punerea sub acuzare de viol. Dacă ne aducem aminte că — adus cu mari speranţe de la Petrolul Arad — atacantul Aris-ului a marcat un singur gol în cele 11 meciuri jucate ne putem face o imagine asupra clubului arădean. Şi totuşi, dacă, din retur, Marco va juca la UTA?!

● Dinspre conducerea clubului „Astra" a „transpirat" sistemul de premiere a jucătorilor. Se foloseşte o ierarhizare a acestora, în funcţie de vechimea în echipă şi aportul în joc.

De exemplu, pentru un punct cîştigat în deplasare sumele variază între 2.000 şi 6.000 de lei. La acestea, se adaugă încă 3.000 de lei, ca „atenţie", din partea vecinilor de la U.T.A., dacă punctul a fost „smuls" pe terenul unei contracandidate la promovare (vezi egalul de la Rm. Vîlcea).

AGENTURA

• ANCHETA VEST SPORT •

„ZECE" DESPRE POLI

1. Ce nu v-a plăcut la „POLI", în acest tur ?
2. Ce ați remarcat pozitiv la „POLI" în acest tur ?
3. Cum credeți că ar fi arătat astăzi echipa, cu Costică Rădulescu la timonă ?
4. Comentați promovările de jucători din sezonul recent încheiat.
5. Nominalizați jucătorul turului de campionat.
6. Ce ați întreprinde dacă ați fi ales președintele clubului ?
7. Dar antrenorul echipei ?
8. Ce opinii aveți vizavi de „Cazul Crăciun" ?
9. Pe ce poziție vă aflați față de controversele iscate în jurul internaționalului Vlaicu ?
10. Ce perspective întrevedeți echipei pentru retur ?

SPER CA DINAMO SĂ FIE ÎNFRÎNTĂ LA TIMIȘOARA

IOAN SORINCĂU
— cronicar de sport la cotidianul „Timișoara"

1. Lipsa de ambiție și joc; dezinat.
2. Promovarea curajoasă a jucătorilor tineri și intransigența în cazul lui Crăciun.
3. Astfel, Cred că mai rău.
4. Cîștiguri sigure : Baban și Csik. Neconcludent : Vuia și Voica. Pe drumul cel bun Diaconescu. Despre Arcanu și Macavei nu pot să mă pronunț pentru că i-am văzut prea puțin.
5. Andreas pentru constanță și seriozitate.
6. Aș căuta niște sponsori serioși pentru echipă, pentru că pînă una alta, nu trebuie uitat, echipa este a orașului și a județului.
7. Aș promova jucători legați de echipă, nu mercenari.
8. Îmi pare rău de Crăciun, dar mi se pare corectă decizia conducerii clubului.
9. Este regretabil că un talent uriaș ca al lui Vlaicu se irosește. Vinovat este și el dar mai ales „binevoitorii" care îi aranjează tot felul de transferuri spectaculoase. A fi de dorit ca Vlaicu să se decidă în sfîrșit să joace fie la Poli fie la o altă echipă pentru că altfel, în doi, trei ani nu se va mai auzi de el.
10. Față de valoarea arătată de celelalte echipe, Poli poate aspira la locul 5 în clasamentul final dacă va reuși să se mobilizeze exemplar. Sper ca la Timișoara, Dinamo să înregistreze prima înfrîngere în acest campionat.

„L-aș da pe Crăciun, la Sibiu, la schimb cu Cocișan"

SAVA SIMCELESCU
— președintele clubului CFR :

1. Mi-au displăcut prea multele comentarii și interviuri despre alții, neglijîndu-se neajunsurile din propria ogradă. Am mizat întotdeauna pe profesionalismul antrenorului Ion Ionescu, dar, din păcate, dînsul s-a ocupat în ultima perioadă, prea mult de declarații potrivitoare la celelalte echipe din Timișoara ; și aceasta în detrimentul fotbalului.
2. Mi-a plăcut spiritul de echipă al conducerii și colaborarea acesteia — mai bună decît în alți ani — cu celelalte cluburi ale orașului. Am apreciat, de asemenea, curajul promovării tineretului.
3. La această oră, echipa s-ar fi situat ori pe unul din primele trei locuri (datorită profesionalismului antrenorului său) ori în poziția de candidată la retrogradare (datorită atmosferei din sinul echipei). Este paradoxal, dar și prima și cea de a doua situație s-ar fi datorat aceleiași persoane.
4. Mi-au plăcut în mod deosebit Baban și Csik ; m-a dezamăgit însă Arcanu.
5. Cred că cei mai în formă fotbaliști ai turului au fost, la egalitate, Octavian Popescu și Baban.
6. Din toată conducerea clubului, n-ar rămîne decît doi oameni ; nu mă simt să spun care sînt aceia. De asemenea, aș întări mijlocul și apărarea prin cumpărarea de noi jucători. Aș căuta să influențez, înspre mai bine și realism, optica conducerii tehnice. Pentru a mai umple, cît de cît, stadionul, aș lăsa accesul gratuit tinerilor sub 18 ani, studenților și vechilor suporteri ai lui POLI, trecuți de 60 de ani. Aș căuta să schimb imaginea clubului în ochii suporterilor prin tipărirea unor atractive programe de meci și aș ține o legătură strînsă cu clubul suporterilor.
7. Dacă, prin forța lucrurilor, aș ajunge în această situație, mi-aș da, cu prima ocazie, demisia.
8. L-aș lăsa pe Crăciun să plece la Sibiu și l-aș aduce pe Cocișan înapoi la Timișoara.
9. Aș lucra cu el, în plus, pe plan psihologic. Vlaicu are mare nevoie de a-și recîștiga încrederea în forțele proprii. Aș folosi deasemenea pîrghia stimulării materiale.
10. Prevăd o comportare mai bună decît cea din tur. Mizez pe capacitatea antrenorului Ion Ionescu de a ridica nivelul echipei și, totodată, profit de această ocazie pentru a-l ruga să mai coboare ochii și asupra eșaloanelor inferioare, unde se găsesc destui jucători necesari lui POLI.

FOTBAL B • FOTBAL B • FOTBAL B

ANATOMIA UNUI SEZON: ASTĂZI, ARIS ARAD

LOTUL DE JUCĂTORI : Popa (17 meciuri jucate), Szell (16), Pîrvu (cpt., 17), Burlan (15), Ștef (12), Dudaș (10), Madiș (12), Labu (13), Cîmpian (16), Riviș (15), Novanc (12), Marco (14), Suciu (8), Plisca (12), Arman (8), Adolf (14), Ghițaș (1), Balint (1), Abrudean (1), Tentiș (0).
ANTRENORI : Ionuț Popa și Gavrilă Biro.
MARCATORI : Cîmpian (4 goluri marcate). Novanc (3), Plisca (2), Riviș (2), Szell (1), Ștef (1), Madiș (1), Marco (1), Suciu (1), Adolf (1), Balint (1).
CARTONAȘE GALBENE : 6 — Labu ; 4 — Ștef ; 3 — Riviș, Burlan ; 1 — Popa, Szell, Pîrvu, Dudaș, Madiș, Marco, Plisca, Ghițaș.
CARTONAȘE ROȘII : 1 — Cîmpian, Arman.
LINIA DE CLASAMENT :

GENERALĂ	17	6	3	8	18—31	15p.	—3
ACASĂ	9	6	2	1	16— 8	14p.	—4
ÎN DEPLASARE	8	0	1	7	2—23	1p.	+1

PROCENT : TOTAL 44,1% ; ACASĂ 77,7% ; ÎN DEPLASARE 6,25%

Măcar de-ar promova U.T.A. ...

Dl. antrenor Ionuț Popa ne-a mărturisit că ar fi dorit să înceapă fiecare meci cu următoarea formulă :

Popa — Burlan — Szell, Pîrvu, Ștef, Madiș — Labu, Riviș, Adolf — Marco, Cîmpian.

În ciuda slabei sale contribuții la golaverajul echipei, atacantul Marco a fost nominalizat drept cel mai valoros fotbalist al formației în timp ce Iuliu Moldovan este, și la Arad, considerat cel mai în formă jucător al seriei a doua.

RETURUL STÎRNEȘTE ÎNGRIJORARE

Am vizitat clubul arădean la cîteva zile după reluarea pregătirilor. Atmosfera nu deborda de optimism. Îngrijorează „adevărul clasamentului" dar și problemele curente legate de asigurarea tot mai grea a finanțării și — nu în ultimul rînd — cazul atacantului Marco, aflat în cercetare sub acuzare de viol.

Deocamdată se așteaptă o nouă tranșă, din partea clubului Dinamo, în contul lui Mutică — cedat bucureștenilor cu condiția ca aceștia să-l împrumute pentru un an la UTA.

TRANSFERĂRILE DIN TOAMNĂ AU SLĂBIT ECHIPA

Revenind însă la momentul începutului de campionat, vom vedea că înnoirea lotului nu a fost profitabilă pentru ARIS. Au părăsit, într-un fel sau altul, echipa, 13 jucători. Au plecat pe la alte cluburi : Uțiu (o pierdere importantă pentru fotbalul arădean, în general), Pătruț, Lazarovici, Cr. Alexandru, Cornea, Balint, D. Popescu, Mutică, Iancu, Ghițaș și Pintea. A părăsit țara Mühlroth II și s-a înregistrat chiar și un deces : Titi Hăzan. Au venit : Marco (de la Petrolul Arad), Adolf (UTA), Ștef (Cugir), Burlan (Cugir), și Cîmpian (Șoimii Lipova).

Restul lotului a fost completat prin promovări masive de juniori dar se pot ușor vedea diferențele cantitative și calitative dintre „intrări și ieșiri". Cel mai bine pare să se fi integrat atacantul Cîmpian care, cu cele patru goluri marcate, este golgeterul formației. Surprinzător este faptul că cei care îi urmează în clasamentul marcatorilor : Novanc (3 goluri) și Plisca (2), nu fac parte din preferințele antrenorului Ionuț Popa pentru formația de bază.

Echipa a suferit foarte mult din cauza indisciplinei în teren, reflectată prin cele 24 de cartonașe galbene (se pare că și 500 lei a devenit o sumă derizorie) și două roșii „văzute" de 14 dintre componenții lotului. Deși nu este fundaș, Labu conduce detașat cu 6 „galbene" luate, multe dintre ele — după cum ne mărturisea dl. antrenor Popa — absolut gratuit.

PREA CUMINȚI, ÎN DEPLASARE

ARIS a început campionatul în stilul clasic al divizionarelor noastre „B" : victorii cu orice preț acasă (1-0 cu Rm. Vîlcea, 2-0 cu Cugir și chiar 3-1 cu Bihor) și meciuri „cuminți" în deplasare (0-2 la Craiova, 0-4 la Gloria Reșița și la Sibiu). A venit însă meciul, considerat „acasă", cu U.T.A., care — normal, nu-i așa ?! — a fost pierdut și echipa s-a trezit cu —2 la „adevăr". În condițiile în care șansele de a recupera ceva prin deplasări erau minime.

Au urmat, deci, înfrîngeri „normale" la Alba Iulia (1-3), Petroșani (0-4), Mediaș (0-2) și Slatina (0-3) întrerupte doar de punctul smuls cu greu la Turnu Severin (1-1). Nici pe teren propriu lucrurile nu decurg prea strălucit. ARIS învinge greu C.F.R.-ul (1-0), Bocșa (4-2) și cîștigă scrîșnit derby-ul cu Astra (2-1) dar pierde puncte decisive cu C.S.M. Reșița (1-1) și U.M.T. (1-1), ajungînd la un —3 care va da multă bătaie de cap în retur.

Este foarte concludentă analiza liniei de clasament din deplasare : echipa a obținut un singur punct (la Turnu Severin) din 8 meciuri, marcînd doar două goluri (la Turnu Severin și la Alba Iulia).

Alte comentarii sînt, credem, de prisos.

„NU INTENȚIONEZ, DEOCAMDATĂ, SĂ PLEC LA UTA"

Pentru a vă putea oferi o imagine cît mai completă a situației, vom da, în încheiere, cuvîntul antrenorului principal Ionuț Popa : **„Am avut mari probleme cu formarea actualului lot. Nu sîntem mulțumiți de schimburile de jucători efectuate. Ca să vă dau numai un exemplu : am dat U.T.A.-ei pe Mutică (N.R. — în mod indirect), Balint, D. Popescu și Cornea și nu l-am primit decît pe Adolf, după ce acesta navetase, timp de o lună, pe la mai multe formații. Toate acestea trebuiau să se vadă în joc.**

Avem problemele obișnuite din fotbalul nostru, toate generate de sărăcie. Încasările coboară sub 2.500, în medie, la un meci, deși biletul este de 50 de lei. Primele de joc nu au depășit 6.000 de lei, pentru egalul de la Turnu Severin.

Relațiile cu conducerea întreprinderii sînt foarte bune și sperăm să le putem menține. Intenționăm să-i transferăm pe Văetuș, de la Călan, pe Bobu de la Petrolul Arad și poate și pe alți jucători ,depinde cum ne înțelegem.

OVIDIU PĂCURARIU
IOAN DORIN VOINEA

DE AZI, EXPO MAGNET

Puteți VEDEA : televizoare color Anitech, Grundig, Philips, Loewe ; monitoare Loewe cu diagonala 84 ; camere video : Sony ; mașini electrice de scris Walther

Puteți AUZI : linii video Sony, Pioneer, Marantz, Akai ; amplificatoare Sony, Marantz ; JVC ; boxe JBL, Heco, Cantoon, Sony.

MAGNET

LA IPROTIM, STR. PARIS 2/A
O expoziție care vă economisește o excursie în Occident

football news

☆ **CORP STRAIN.** Fl. Bătrînu (Poli) s-a alăturat colegilor săi de echipă, la startul pregătirilor pentru sezonul de primăvară. Oasele antebrațului la care a fost operat îi sînt susținute de o tijă metalică, care va fi extrasă la vară. Dificile probleme de acomodare, deci, pentru jucătorul timișorean, care s-a accidentat într-un moment de reală ascensiune fotbalistică.

☆ **CERERE FĂRĂ OFERTĂ.** UMT și-a reluat pregătirile în 8 ianuarie cu același lot, mai puțin Roșu aflat la Poli și Deac, care nu s-a prezentat la echipă. Se preconizează un cantonament de 12 zile, la Băile Herculane, începînd cu data de 20 ianuarie. Nume noi, puțin probabil să apară dacă ne gîndim la baza financiară precară a clubului și la faptul că fiecare jucător care vine, cere... ceva. Dacă mai amintim și instabilitatea economică a uzinei, măcinate de proaspătul conflict conducere-sindicat, observăm că transferul lui Roșu — mai precis suma care s-ar obține pe cedarea lui — devine decisivă pentru bugetul clubului.

☆ **VLAICU ȘI REGULAMENTUL ITALIAN.** În timpul turneului italian al lui Poli, cînd i-au fost prezentați jucătorii timișoreni, d-l Valerio Gruppioni s-a oprit mai mult în dreptul lui Vlaicu, spunînd că îi cunoaște valoarea din auzite, și că l-ar dori într-o eventuală formulă de echipă a Bolognei, în prima divizie. De ce numai în prima divizie? Pentru că regulamentul nu permite „stranieri" decît în echipele primei scene peninsulare și în cele retrogradate în divizia secundă, doar în primul an. Deci Bologna, în caz că nu va reuși promovarea, anul acesta, nu-i va mai putea folosi, din vară, pe Turkylmaz și Detari.

☆ **CONTINUĂ EXODUL SPRE UNGARIA.** Ovidiu Lazăr (FC Bihor) își continuă periplul fotbalistic, de data asta în afara granițelor țării. El va juca la Kispest (fostă Honved) în Ungaria, alături de Negrău. Și Vancea este jucătorul lui Kispest, dar situația lui este incertă, după cum v-am informat și săptămîna trecută. Apărătorii divizionarelor B din seria a II-a au scăpat de-o grijă.

☆ **INCERTITUDINEA PERSISTĂ** Deși vacanța de iarnă s-a încheiat, și la UTA, în 9 ianuarie, echipa arădeană nu are definitivată nici conducerea clubului și nici „banca tehnică". Un climat, veți recunoaște desigur, deloc favorabil realizării unui obiectiv de anvergura unei promovări în divizia A. Pînă una alta președintele E. Gherghel se ocupă mai departe de problemele administrative, dar echipa nu are antrenor. L-am contactat telefonic pe Aurel Țicleanu, la București, care mi-a spus: Aștept să fiu chemat la echipă. O persoană din conducere mi-a comunicat să mai aștept. Deși aveam bilet de avion pentru Arad am renunțat la el în aceste condiții. În ciuda insistențelor noastre, A.T. nu a divulgat numele persoanei.

Dacă echipa mea cîștigă, cîștig și eu

(Urmare din pagina 1)

meci. La două trei, meciuri. Am văzut că aici lumea nu apreciază ce are. Am văzut stadionul gol, cinci șase sute de spectatori. Mi-am pus în loc de **questi fotbalisti. Cum pot fotbalisti giocare, giocare bene,** dacă vede că nu are sprijinul **morale.** Vede că nu-i nimeni. Vede că munca sa nu interesează. Am discutat cu Smadea să facem intrarea gratuită, să facem o legătură puternică între spectatori și fotbaliști. **A fost dacordo,** am făcut un program, **în primavera,** înainte de meciul cu Steaua. Alba Iulia a avut șanse de calificare în Cupa Cupelor. Cu această ocazie m-am îndrăgostit de această echipă. Am zis că merită. De aceea am început **considerare** că fotbalul românesc e bolnav, foarte bolnav. Are nevoie de recuperarea spectatorilor.

După aceea, împreună cu d-l Smadea l-am luat pe d-l Moldoven (n.r. Iulian Moldovan). Acum sînt mulțumit că am făcut acest transfer. Și am făcut un program, pentru acest campionat, de deschidere a ușilor la întregul stadion. Să intre gratis toată lumea și copiii pînă la 14 ani primesc **bomboni,** chewing gum și suc pe gratis. Am văzut că de la 500, acum sînt 5.000, 6.000 de spectatori.

REP.: Și sperați, la mai mult?

G.F.: Am încredere. Pentru că mergem în divizia A.

REP.: Prin octombrie, anul trecut, se vorbea că au apărut niște diferende între dvs. și club. Se spunea că o să retrageți sponsorizarea...

G.F.: Asta a vrut cineva să pună piedici. Să explic. Nu toată lumea e de acord cu ce face Franco în Alba Iulia. Este și lume **invidioso. Alora, incerca de furare idea de Franco, stopare per Franco e merge el.** Asta s-a întîmplat. Eu am avut probleme de rezolvat în Italia și am întîrziat 15-20 de zile. Cineva, nu știu cine, a vrut să strice această prietenie. Cînd am venit, cineva mi-a spus că la club s-au supărat pe mine iar la club s-a spus că eu sînt supărat. Am făcut o ședință urgentă după meci și am rezolvat imediat tot ce trebuie.

REP.: În ce constă această sponsorizare pe care o oferiți echipei din Alba Iulia?

G.F.: Echipament, bani de prime...

REP.: Și la cît se ridică cheltuielile?

G.F.: Aproape de 10 milioane. Poate un pic mai puțin. Acum mergem în cantonament în Italia, cinsprezece zile (n.r. interviul a fost realizat înaintea plecării echipei Unirea în Italia), cu meciuri la Brescia, Alessandria, Spezia și Genova. În Italia eu sper că atmosfera le va băga **in capo** că sînt profesioniști. În România asta e greșeala mare. Sînt mulți fotbaliști buni **individuale, dar nu e organizare.**

REP.: Dar ce avantaje aveți dvs. să sponsorizați o echipă din România?

G.F.: Nici unul.

REP.: Dar în viitor?

G.F.: Eu știu că sportul deschide orice ușă. De la guvern pînă la ultimul om. Dacă sportul merge bine totul merge bine. Dacă echipa lui Franco merge bine și afacerile lui Franco merg bine.

REP.: Cu ce se ocupă firma dvs. în Italia?

G.F.: **Intermedazioni economici.** Pentru orice firmă care vrea intrarea în România eu pregătesc terenul pentru **investimenti.**

REP.: Dar v-ați gîndit cît o să vă coste echipa dacă va intra în divizia A?

G.F.: Intră. Am încredere. Dacă costă de zece ori mai mult nu are **importanza.** Sportul e inima **di comerzo.** Dacă am o echipă care cîștigă, cîștig și eu.

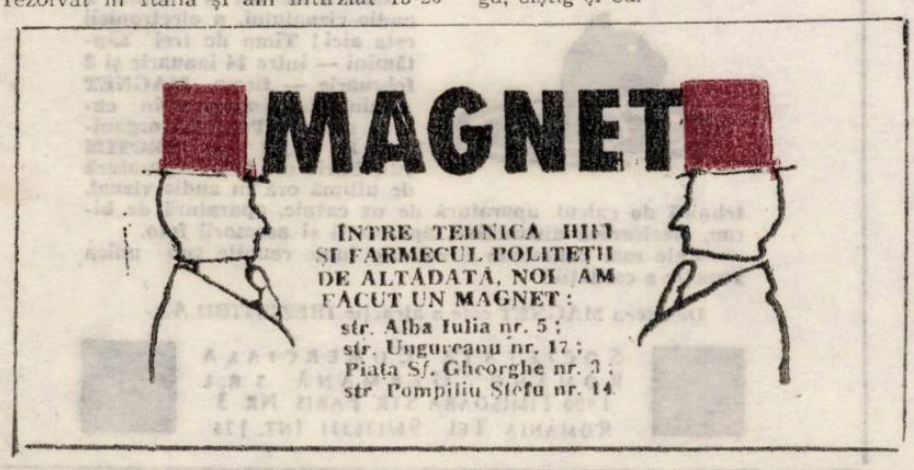

• ANCHETA VEST SPORT •

„Vlaicu este dezamăgit de faptul că Timofte i-a luat-o înainte"

MIHAI JUNEA,
Radio Timișoara

1. Jocul.
2. Infuzia de tineret, dar nu știu dacă a fost făcută intenționat sau prin forța împrejurărilor.
3. Cu Rădulescu la timonă, ar fi dispărut — în primul rînd — Jipa și Crăciun (N.R.: au dispărut ei, oricum, mai tîrziu). Acești jucători puteau fi înlocuiți iar formația ar fi crescut în omogenitate, mergînd pe ideea de joc impusă de nea Costică. Cu — sau fără — Timofte.
4. Baban ar putea fi o soluție: probabil și Csik, dar prezența sa în teren este, încă, neconcludentă. Cu un număr atît de mare de prezențe noi în lot nu putem vorbi, deocamdată, despre omogenitate.
5. Baban.
6. Nu are rost să fabulez. Nu am nici o șansă să ajung în această funcție.
7. M-aș retrage în favoarea lui Costică Rădulescu.
8. Eu am fost pentru extirparea, încă din fașă, a acestui caz. M-am pronunțat, dealtfel, în acest sens pe post, încă de la început.
9. Atîta timp cît Vlaicu a fost liderul echipei, jocul a fost orientat în funcție de calitățile sale. Odată cu creșterea valorică a lui Timofte, s-a petrecut o reorientare firească și Vlaicu a dispărut din zona de interes. Deocamdată, el nu reușește să revină: cred că este puțin descumpănit de faptul că Timofte i-a cam luat-o înainte. Mă refer, bineînțeles, la plecarea sa în Portugalia. Îi doresc lui Vlaicu — și cred că are calitățile necesare pentru aceasta — să revină la valoarea care l-a consacrat.
10. Dacă Poli își va valorifica avantajul terenului, cu Dinamo, Craiova și Petrolul, poate tinde la unul din locurile din prima parte a clasamentului. Din păcate, nu cred că vom prinde cupele europene.

„Lăsați antrenorul să-și facă meseria!"

GIGI POPESCU,
— „Renașterea Bănățeană"

1. Nu mi-a plăcut lipsa de mobilizare, tocmai atunci cînd era mai necesară, și de ce să n-o spunem? — au fost destule cazuri cînd echipa a pierdut în ultimele minute de joc. Nu mi-a plăcut căderea psihică la primirea golului.
2. După anumite „clinchiuri" se pare că apele s-au mai liniștit, în sinul echipei, dar acest lucru nu a dus și la revirimentul așteptat în joc.
3. Este greu de spus, acum cînd Costică Rădulescu nu se mai află la Timișoara.
4. I-am remarcat, în primul rînd pe Baban și Diaconescu. Prea puțin pe Arcanu, care nu a prea fost utilizat. Echipa duce — zic eu — lipsă de portari. Mi-a plăcut și Voica; nu doar pentru cele 2 goluri din meciul cu Brașovul și mai ales pentru prestația sa la lotul național de tineret. La Sofia, a fost printre cei mai buni de pe teren.
5. Dacă ar fi să ne luăm după goluri — Baban. Dacă ar fi să considerăm prestația de pe teren, m-aș opri tot la un debutant — Diaconescu.
6. Nu acced asemenea funcții și nici nu doresc să dau sfaturi. Sînt prea mulți care o fac, în mod neavenit.
7. Să preiei o echipă după convulsiile din primăvară, să promovezi jucători tineri, să-i aduci pe toți la un numitor comun și să mai și dai socoteală suporterilor — nu credeți că este prea mult pentru un antrenor?! Așa că lăsați-l pe el să-și facă meseria și sfîrșitul campionatului va face bilanțul.
8. Cazul Crăciun este problema sa, dar oricum, reflectă o anumită stare de spirit, care mai persistă în fotbalul nostru.
9. Controversă cu privire la Vlaicu? N-aș numi-o așa. Vlaicu s-a aflat într-o perioadă mai puțin fastă dar trebuie să ținem seama că partenerul său de cuplu (Timofte) nu mai este. Ca atare, cred că a fost foarte dificilă modelarea unei halfii, în care Vlaicu să preia conducerea, așa cum și-ar fi dorit-o toată lumea.
10. Dacă atacul a satisfăcut, într-o oarecare măsură — și sper că va crește în continuare — iar mijlocul are perspective de a se închega, rămîne ca apărarea să fie punctul nevralgic. Dacă se reușește remedierea acestor deficiențe și se elimină „bisericuțele" din echipă, nu văd de ce formația noastră, de suflet, nu ar putea să ne aducă atît de mult rîvnitele satisfacții.

Sînt convins că, în retur, Crăciun va reveni în fotbal

TRAIAN SENCU,
purtătorul de cuvînt
al clubului Politehnica

1. Lipsa de angajare a tuturor jucătorilor. Multe deficiențe de organizare la stadion (stația de amplificare, tabela de scor, tabela de afișaj, prea multe persoane pe banca de rezerve, lipsa de rigoare la controlul de la porți).
2. Plusul de tinerețe, dorința de afirmare a noilor veniți, menținerea obiectivului propus, efortul de a depăși criza morală cunoscută. Apreciez și efortul conducerii clubului și al consiliului de administrație, de rezolvare promptă a condițiilor materiale.
3. Nu arăta-mai bine.
4. Surprizele plăcute au fost Baban, Diaconescu, Voica, Bătrînu, Csik, Macavei. Este un grup masiv ca niciodată și care s-a încadrat deosebit de repede.
5. Oscilez între Varga și Baban.
6. Aș gîndi prin prisma valutei și a elementului economic.
7. Aș continua construcția pe plan sportiv și moral și aș accentua deschiderea spre sufletul jucătorilor. Aș stabili un contact mai viu, deschis și sincer cu spectatorii.
8. Măsura a fost corectă. S-a pus capăt și eventualelor altor încercări de a forța mîna conducerii. Sînt convins că, în retur, jucătorul Crăciun va reveni în fotbal, pentru că e un jucător bun și cu suflet mare.
9. Jocul contradictoriu al lui Vlaicu reflectă, într-un fel, și starea din echipă.
10. Depinde de fermitatea și tactul conducerii tehnice, de asigurarea unui servici pentru toți jucătorii, cît și de puterea economică a clubului, putere care înseamnă inițiativă, eficiență și cît mai multe activități comerciale. Dezvoltarea acestora o poate propulsa pe Poli spre vîrful clasamentului.

* IDOLII ANULUI 1991 * * IDOLII ANULUI 1991 *

TENIS FEMININ

MONICA SELES

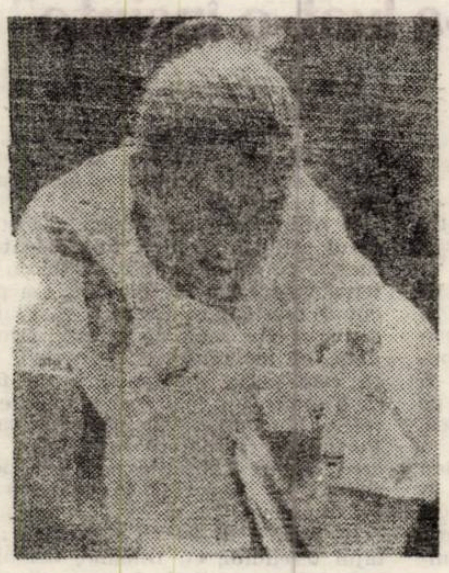

În majoritatea anchetelor și clasificărilor care și-au propus alegerea celei mai bune sportive a anului 1991, Monica Seleș a întrunit majoritatea sufragiilor. Și chiar dacă au fost publicații sau agenții de presă care le-au preferat pe Katrin Krabe sau Xi Juan, un lucru este cert: **Monica Seleș a dominat cu autoritate sezonul de tenis abia încheiat.**

Oficial, sportiva iugoslavă (născută la Novi Sad în 2 decembrie 1973) a devenit numărul 1 mondial (clasamentul W.T.A.) în 11 martie 1991 după o perioadă de 11 luni de performanțe excepționale. A cîștigat două turnee de „Grand Slam" (Roland Garros '90 și Melbourne '91), „Masters"-ul de la New York și încă șase turnee importante, realizînd 36 de victorii consecutive! Și astfel, la data sus-amintită, Monica devine cea mai tînără „regină a tenisului" din istoria de o sută de ani a sportului alb, la 17 ani, 4 luni și 9 zile.

Dar iată pe scurt „drumul" lui Seleș în 1991. Primii pași spre „fotoliul" W.T.A., deținut la începutul sezonului de marea rivală Steffi Graf (Seleș era pe poziția a doua la sfîrșitul lui '90), „Micuța Mo" îi face cîștigînd primul „Grand Slam" al anului, în ianuarie la Melbourne, într-o finală cu Navratilova. Aceasta din urmă se va revanșa imediat, în finala turneului următor, de la Palm Springs. Monica va urca pe prima poziție W.T.A. după finala cîștigată în fața Gabrielei Sabatini la Kay Biscayne. Și ca o confirmare, cîștigă la Houston.

Urmează a perioadă mai slabă, cu înfrîngeri în finalele de la San Antonio (Graf), și Roma (Sabatini) și după 147 de zile pierde prima poziție în favoarea aceleiași Graf.

Revenirea va fi însă rapidă și se produce tocmai la Roland Garros (al treilea „Grand Slam"). Din acest moment Seleș n-a mai părăsit „tronul" chiar dacă, datorită unei accidentări misterioase, în jurul căreia s-au iscat multe discuții, nu a participat la Wimbledon. Revenirea a fost ezitantă — finală pierdută la San Diego cu Jennifer Capriati, dar finalul sezonului de-a dreptul fulminant, cu victorii la Flushing Meadows (din nou Navratilova), Los Angeles, Tokyo, Milano, Philadelphia și, în sfîrșit, Masters.

Interesant este că Monica Seleș a participat, în 1991, la 17 turnee și la toate s-a calificat în finală, cîștigînd 10!

Și pentru ca microportretul micii-mari campioane să fie mai complet ni se pare cel mai interesant să aflăm ce spune:

MONICA SELES DESPRE...

...STEFFI GRAF: Ziarele scriu tot timpul că noi două nu ne suportăm. Nu este adevărat. Steffi și cu mine, probabil că, n-o să mergem împreună la cină, dar cînd ne întîlnim ne salutăm și stăm de vorbă ca oricare alți oameni care se întîlnesc la... locul de muncă.

...JENNIFER CAPRIATI: Jenny e fantastică. În toate este foarte originală și cu mult simț al umorului. Dacă n-ar fi ea, în „circul alb" ar fi foarte plictisitor. Deși mi-este acum rivalul cel mai de temut, în afara terenului sîntem foarte bune prietene.

...PĂR: Poate n-o să mă credeți, dar într-adevăr joc mai ușor de cînd m-am tuns. Și pentru că nu mai pierd timp cu pieptănatul, am dimineața o oră în plus pentru antrenament.

...AUTOMOBILE: Îmi plac foarte mult automobilele rapide. Mult timp am condus fără carnet. O dată m-a oprin un polițist pentru exces de viteză. Noroc că m-a recunoscut.

...IUGOSLAVIA: Mă gîndesc tot timpul la situația din țara mea. Acolo trăiește familia mamei mele și tot timpul le telefonez. Noroc că locuiesc în zona fără conflicte.

...OLIMPIADA: Faptul că mi-au interzis să particip la Barcelona este o prostie. Turneul de tenis de la Olimpiadă n-are nici un sens dacă nu participă cele mai bune jucătoare.

...TENISUL MASCULIN: Îmi place foarte mult să urmăresc meciurile bărbaților. Acest fapt mă ajută să-mi perfecționez jocul. De exemplu jocul lui John Mc Enroe mă inspiră în mod deosebit.

...PREMII: Voi lupta ca premiile de la turneele feminine să se egaleze cu cele de la turneele masculine. Ar fi frumos ca peste vreo zece ani jucătoarele să spună: „Trebuie să-i mulțumim lui Monica Seleș că a luptat pentru statutul nostru".

...MADONA: Eu sînt într-adevăr nebună după Madona!

CUM A CÎȘTIGAT „MICUȚA MO" 20.000.000 $

Specialiștii apreciază că, în cei aproximativ 3,5 ani de carieră profesionistă, Monica Seleș a cîștigat peste 20.000.0000 de dolari și că — dacă nu vor apărea nedoritele accidentări — pînă la sfîrșitul carierei va ajunge la o sumă de zece ori mai mare!

Banii îi cîștigă în patru modalități diferite.

Din premiile de la turnee Monica Seleș a acumulat pînă acum un cîștig de 4,1 milioane dolari. Ultimul și cel mai substanțial premiu l-a „încasat" la „Masters": 750.000 dolari.

Sponsorii sînt principala sursă de venit a oricărui tenisman profesionist. Monica Seleș are contract cu patru sponsori principali:

— Firma japoneză „JONEX" îi plătește 5 milioane dolari pentru un contract de trei ani,

— Firma franceză „PERIER" (ape minerale) — 3 milioane pentru 3 ani;

— Firma italiană „FILA" (echipament sportiv) — 5 milioane pentru 3 ani.

Toate aceste trei companii au semnat contracte cu Monica încă pe cînd aceasta ocupa locul 3 sau 4 în clasamentul W.T.A.

— Anul trecut firma de cosmetice „MATRIX IMPERIAL" i-a plătit un milion de dolari pentru un contract de un an și a tuns-o gratuit!?

A treia sursă de venit sînt turneele demonstrative, cu premii de multe ori mai mari decît în turneele W.T.A. De exemplu, pentru participarea, în noiembrie, la un turneu la Las Palmas, unde a disputat trei partide ușoare, Monica Seles a primit 350.000 dolari.

Și, în sfîrșit, a patra sursă de venit sînt diferite cadouri oferite de firmele care sponsorizează tenisul feminin. Printre altele, Monica Seleș a primit la finele anului trecut, la New York, un Jaguar de ultimul tip...

TENIS MASCULIN STEFAN EDBERG, DAR...

Este foarte greu de stabilit (și care ar fi criteriul?) cine a fost cel mai bun tenisman al anului 1991 cît despre un lider autoritar nici nu poate fi vorba. Dacă ar fi să judecăm după clasamentul A.T.P. primul este Stefan Edberg dar...

Dar să ne întoarcem cu un an în urmă. La începutul sezonului previziunile se îndreptau în mai multe direcții. Majoritatea prognozau un duel Edberg — Becker. Multe păreri se îndreptau și spre Andreé Agassi care terminase în forță sezonul '90, cîștigînd „Masters"-ul și fiind prima rachetă, a echipei S.U.A. care ducea din nou Cupa Davis dincolo de ocean. În plus, Agassi jucase (pierduse) finalele de la „Roland Garros" și „Flushing Meadows". Mai era și tînărul val, reprezentat în primul rînd de Pete Sampras și el cu un final excepțional, cu victorii la „Flushing Meadows" și „Campa Grand Slam Cup". Și, în sfîrșit, era și Lendl, mereu puternic, mereu în frunte, mereu cu gîndul la... Wimbledon-ul necîștigat niciodată.

Sezonul începea sub semnul lui Boris Becker care cîștiga la Melbourne și se instala pentru prima oară în fruntea A.T.P.-ului. Se părea că previziunile unui duel Becker — Edberg erau cele mai aproape de adevăr. După Memphis, Stuttgart etc., Edberg revine pe primul loc și o nouă ciocnire între cei doi era prevăzută la „Wimbledon" (unde cei doi jucaseră trei finale consecutive) deși, între timp out-siderul Jimm Courier cîștigase „Roland Garros"-ul, acolo unde pe „lenta zgură franceză" cei doi jucători de „serviciu-volé" nu se simt în largul lor (Becker totuși ajunsese în semifinale unde pierduse la Agassi). Finala de la Wimbledon însă avea să aducă cea mai mare surpriză din ultimul deceniu. Becker la a șaptea finală în ultimii opt ani (!), pierdea fără drept de apel în fața quasi-necunoscutului Michael Stich! Becker revenea pe primul loc în A.T.P., dar din nou pentru scurt timp, pînă la sfîrșitul sezonului el nemairеușind aproape nimic, fiind și victima unui lung șir de indisponibilități. Edberg revenea a doua oară și „prindea", totuși, ultimul Grand Slam la „Flushing Meadows". Nici el însă nu va reuși să-și confirme supremația „cifrică". Nici în Cupa Davis, unde Suedia făcuse figură frumoasă în ultimul deceniu, nici în „Masters", nici în „Grand Slam Cup".

În tonul întregului an și finalul de sezon avea să fie unul al surprizelor. Întîi a fost „Masters"-ul, cîștigat de Pete Sampras care revenea „în prima linie" confirmînd mai mult rezultatele anului... '90. Surpriza cea mai mare însă s-a produs în finala Cupei Davis, unde S.U.A. cu Agassi și Sampras, în postură de favorită pierdea în fața Franței lui Forget, Leconte și a... publicului din Lyon. Se spune că victoria a fost a „nejucătorului" Noah. O fi, dar oricum Franța știe să-și elogieze eroii.

Anul se încheie cu ultima și nu cea mai mică surpriză. La „Compaq Grand Slam Cup" nici unul din cei patru cîștigători ai turneelor de Mare Șlem (Melbourne — Becker, Roland Garros — Couriere, Wimbledon — Stich, Flushing Meadows — Edberg) nu se impune. Edberg și Becker sînt indisponibili, iar Stich și Courier se pare că nu au intrat încă în pielea supercampionilor. Cîștigă din nou un out-sider, David Wheaton, în fața unei vechi cunoștințe, Michael Chang

care, de bine de rău, cîștigase un Roland Garros... acum trei ani...

Pagină realizată de
ALFRED POENARU

MAGNET

Lumea de azi și mîine a audio-vizualului, a electronicii este aici! Timp de trei săptămîni — între 14 ianuarie și 2 februarie — firma MAGNET prezintă la Timișoara, în cadrul unei EXPOZIȚII organizate la etajul I al IPROTIM (str. Paris nr. 2/A): aparatură de ultimă oră în audio-vizual, tehnică de calcul, aparatură de uz casnic, aparatură de birou, electronică distractivă, aparatură și accesorii foto.

Cele mai cunoscute firme din lume reunite sub unică atracție a calității!

De aceea MAGNET este o atracție IREZISTIBILĂ!

SOCIETATE COMERCIALĂ ROMÂNO - GERMANĂ S.R.L.
1900 TIMIȘOARA STR. PARIS NR. 3
ROMÂNIA TEL 96/136311 INT. 174

PLANETA FOTBAL

CINE VA JUCA LA EURO '92 ?

Mai sînt trei zile pînă la tragerea la sorţi a grupelor de la Euro '92 şi la U.E.F.A. încă nu s-a luat o decizie definitivă asupra admiterii (sau nu) a echipelor U.R.S.S. şi Iugoslaviei. O hotărîre finală, în acest sens, se va lua, la sediul forumului european, joi, 16 ianuarie, cu o zi înaintea introducerii celor opt echipe în urnă. Pînă una alta, Federaţiile de la Moscova şi Belgrad au primit confirmarea oficială de la U.E.F.A. primit confirmarea oficială de la U.E.F.A. privind calificarea pentru turneul final din Suedia. dar cu rezerva deciziei ce urmează a fi luată joi.

Intre timp, preşedintele U.E.F.A., Lehnart Johansson continuă să dea declaraţii contradictorii. Zilele trecute el declara în presa daneză că, sigur, Iugoslavia nu va fi admisă de... Comunitatea Europeană, legînd faptul de cunoscutul incident în care elicopterul observatorilor Comunităţii a fost doborît de un MIG 21 al forţelor armate iugoslave.

Cel mai vehement protest împotriva poziţiei lui Johansson vine, surprinzător, de la prestigiosul săptămînal „France Football". Citäm din articolul consacratului Jaques Thibert : „Excluderea Iugoslaviei şi U.R.S.S. mi se pare de neînţeles şi anormală. Deoarece turneul final se dispută în Suedia, departe de tensiunea din fostul U.R.S.S. şi aşa zisa fostă Iugoslavie, nimeni n-are dreptul să le interzică accesul la... fotbal. Să-i respectăm pe oameni înainte ca, din cauza intereselor financiare, să-i înecăm în diabolicul joc al politicienilor. Dacă U.E.F.A. ar face această monstruoasă greşeală, ea ar fi cea descalificată !".

După cum se ştie, în eventualitatea neadmiterii Iugoslaviei şi U.R.S.S., la Euro '92 ar fi solicitate Danemarca şi Italia. Dacă Danemarca a anunţat că este pregătită în 24 de ore, în Italia părerile sînt împărţite. Pînă una alta gazetarii italieni, mai în glumă mai în serios, au alcătuit trei naţionale sovietice : cea completă a **U.R.S.S.**, cea a **Rusiei** şi cea a răzvrătitei **Ucraine**. Iată cum arată ele şi, judecaţi singuri, **care e mai puternică :**

U.R.S.S. : Cercesov (Rusia) — Cernişov (Rusia), Ţvebba (Georgia), O. Kuznetov (Ucraina), Kancelskis (Ucraina), Aleinikov (Belarus), Mihailitcenko (Ucraina), Şalimov (Rusia), Dobrovolski (Moldova), Protasov (Ucraina), Kolivanov (Rusia).

UCRAINA : Ceanov (Maccabi Haiffa) — Kuznieţov (Glasgow Rangers), Aleksanenko (Dinamo Kiev), Smatovalenko (Dinamo Kiev), Demianenko (Magdeburg), Mihailitcenko (Glasgow Rangers), Litovcenko (Olympiakos), Kancelskis (Manchester United), Zavarov (Nancy), Iuran (Benfica), Protasov (Olympiakos).

RUSIA : Cercesov (Spartak), — Cernişov (Dinamo Moscova), Gorlukovici (Borusia Dortmund), Kulkov (Benfica), Galiamin (ŢSKA), Savicev (Olympiakos), Kuznetov (ŢSKA), Şalimov (Foggia), Korneiev (ŢSKA), Mostovoi (Spartak), Kolivanov (Foggia).

ADRIAN RABOJ

Savicevici schimbă bursa fotbalului

Zilele trecute, cotidianul englez „The Sun" publica noua bursă a transferurilor de cînd, după cum scrie în titlu, AC Milan a făcut din Savicevici cel mai plătit fotbalist din lume. Valoarea totală a transferului este de 23 de milioane de dolari, adică 11, 5 milioane lire sterline. Acesta este de departe cel mai bun contract din istoria fotbalului profesionist şi îl devansează pe cel realizat de Roberto Baggio care s-a transferat pentru 8 milioane de lire sterline de la Fiorentina la Juventus.

„The sun" scrie în continuare că acest transfer este a doua mare afacere a Stelei Roşii în ultimele luni, prima fiind „vînzarea" lui Robert Prosinecki, pe 7,5 milioane lire sterline, la Real Madrid. Înaintea lor, Steaua Roşie îl vînduse pe Dragan Stojkovici la Olympique cu 5,2 milioane lire sterline. În clişeu : lista celor mai mari transferuri din istoria fotbalului, aşa cum a apărut ea în cotidianul londonez.

H.M.

CAMPIONATUL SPANIOL

etapa a 17-a
HAGI : RECITAL PE STADIONUL SANTIAGO BERNABEU

LOGRONES — ATLETICO 1-0. (Garcia Pitarch). În singura partidă disputată sîmbătă, „trupa" lui Jesus Gil pierde în faţa modestei Logrones unde doar numele lui Polster spune ceva.

REAL — OSASUNA 5-2. Butragueno (10), Hagi (33), Maqueda (52), Hagi (58), Alfonso (83) — Cholo (43), Merino (77). În prezenţa a 70.000 de spectatori Realul cu un Hagi peste limita evoluţiilor de pînă acum, „defilează" în faţa Osasunei. În minutul 10 Hagi centrează — Butragueno marchează (stilul clasic în actuala ediţie) după care, la vreo 20 de minute, Hagi marchează un gol senzaţional, de la 45 de metri. Ca să fie „tacîmul complet" Hagi mai „pune" o pasă de gol şi mai marchează o dată în minutul 58. A fost pentru prima oară de cînd evoluează la Real cînd Hagi înscrie două goluri în acelaşi meci. De remarcat, reintrarea după 8 luni de absenţă a mexicanului Hugo Sanchez (schimbat cu Alfonso după pauză) care îşi făcuse redebutul miercuri în optimile Cupei Spaniei, 4-0 cu Burgos.

BARÇA — VALLADOLID 2-1. Julio Salinas (26, 52) — Engonga (58). În faţa a 60.000 de spectatori Barça s-a chinuit mai mult decît în finala unei competiţii europene. După primul gol al lui Sallinas (care intrase în minutul 6 în locul lui Serna accidentat) columbienii Alvarez şi Valderrama protestează vehement fiind eliminaţi de pe teren (min. 27). După pauză, Barça îşi măreşte avantajul prin rezerva „de lux" Julio Salimas după care oaspeţii reduc diferenţa şi au două mari ocazii de a egala dar Zubizarreta se opune cu succes.

GIJON — VALENCIA 0-3. Tomas (24, şut de la 35 m), Penev (61, 62). Ultima victorie a Valenciei pe terenul lui Gijon se întîmpla acum 18 ani.

CORUNA — OVIEDO 0-0. Lipsită de 5 titulari printre care şi Lăcătuş, Oviedo obţine un punct la nou promovata Departivo la Coruna.

SEVILLA — TENERIFE 4-1. Suker (1), Andradeş (22), Zamorano (56, 59) — Pizzi (74). În minutul 7 Sevilla a mai ratat un penalty prin cpt. echipei Salguero.

ATHLETIC BILBAO — CADIZ 3-1. Valverde (8), Ciganda (34, 56) — Arteaga (72). În minutul 90 Quiqo (Cadiz) a ratat un penalty.

BURGOS — REAL SOCIEDAD 0-1. Kodro (34 din lovitură liberă). Balint nu a jucat.

ALBACETE — REAL ZARAGOZA 1-1. Higuera (11) — Aquino (70). Mateuţ evoluţie modestă. În min. 62 a luat „trajeta amarilla".

MALLORCA — ESPANOL 1-0. Fradera (37). Derbyul codaşelor s-a încheiat cu victoria echipei lui Stelea care a apărat din nou foarte bine. După acest joc, Espanol a preluat „lanterna".

Pe primul loc se află în continuare Real cu 29 de puncte, urmată de Barcelona şi Atletico cu 24, respectiv, 23 de puncte.

În clasamentul golgeterilor Hierro (Real) şi Zaorano (Sevilla) au marcat cîte 11 goluri. Iată şi aportul în goluri al „stranierilor" români : Hagi — 5, Balint — 4, Mateuţ — 2, Lăcătuş — 2. Stelea a primit 6 goluri în cele 6 etape jucate.

În Segunda Division (etapa a 19-a): ELBAR — SANTANDER 0-1, prin golul marcat în min. 13 din penalty de ex-polistul Marcel Sabou.

IONEL SERE

Antrenorul lui Becker, Tomas Smid, despre speranţele, planurile, ţelurile elevului său - în anul 1992

REP. : Domnule Smid, anul 1991 a fost, în ciuda accidentărilor şi îmbolnăvirilor un an destul de bogat în victorii pentru Boris. Ce întreprindeţi ca 1992 să fie un an cel puţin la fel de bun ?

TOMAS SMID : Am început pregătirile cît s-a putut de repede şi aşteptăm primul obstacol mare al sezonului, Openul Australian care începe la 13 ianuarie la Melbourne.

REP. : Există noutăţi în ceea ce priveşte desfăşurarea antrenamentelor ?

T.S. : Facem pe lîngă tenisul propriu-zis, pregătire fizică, sprinturi, alergări. Deja după Openul American, timp de trei săptămîni Boris s-a antrenat la Monaco. Acest lucru explică jocurile bune pe care le-a făcut în turneele de la Stockholm şi Frankfurt.

MICROINTERVIURI „FURATE"

REP. : Îşi continuă Boris antrenamentele speciale pentru refacerea musculaturii ?

T.S. : Trebuie să le continue chiar în fiecare zi. Boris stă culcaţ pe o bancă şi face exerciţii ca un înotător. Continuarea regulată a acestor exerciţii îi va asigura o vindecare completă şi evitarea oricăror surprize neplăcute.

REP. : Boris vrea neapărat să rămînă în sfera marilor concursuri...

T.S. : Aşa cum spuneţi. El are într-adevăr o mare pasiune pentru tenis. Deşi a făcut o pauză destul de lungă după Openul American, el a demonstrat că este capabil să învingă orice adversar. În ultima perioadă i-a învins pe Edberg, Courier, Lendl, Stich, Sampras.

REP. : Pînă la Agassi.

T.S : Agassi joacă întotdeauna împotriva lui Boris cu o ambiţie extraordinară Şi în plus a progresat foarte mult În trecut Boris îl ţinea cu mingi lungi la distanţă Acum este pasat de acesta la mai toate apariţiile la fileu

REP : Ce aşteptaţi, în general, de la noul an ?

T.S. : Dorinţa mare a lui Boris este de-a învinge pentru prima oară într-un turneu pe teren de zgură. Eu voi face tot ce îmi va sta în putinţă pentru ca el să realizeze acest lucru. Şi sper ca această victorie să fie obţinută la cel mai mare turneu pe zgură, Roland Garros.

REP. : Vă aşteptaţi la surprize, ca şi în anul precedent ?

T.S. : Victorii surprinzătoare, cum au obţinut Stich la Wimbledon sau Courier la Paris, vor fi posibile tot timpul. De partea cealaltă, jucători ca Edberg sau Boris, care joacă constant bine, vor fi tot timpul cotaţi printre favoriţii marilor turnee, şi acest lucru va rămîne valabil şi în continuare.

REP. : După Openul australian, Becker va zbura cu avionul direct în Brazilia pentru jocul de Cupa Davis, Germania — Brazilia. Nu este prea riscant pentru el ?

T.S. : Nu. El nu vrea ca acolo să joace cu orice preţ, dar vrea să fie alături de echipă. Este un exemplu pozitiv pentru toţi. Aşa cum au dat exemplu şi francezii în întîlnirea cu Statele Unite, din finala Cupei Davis.

SPORT BILD

La colțul scurt

Antrenorul, o meserie la vedere!

(III)

În afara Științei, Harului și o Moralității sale, Antrenorul se particularizează și prin **Comportamentul profesional.** Ținuta, Caracterul și natura Relațiilor cu jucătorii, conducătorii, presa, opinia publică, deși nu constituie elemente Decisive ale Randamentului, sînt inevitabil acele elemente care-i Valorizează și Sublimează Capacitățile, determinîndu-i **Cota profesională.** Este povara indisociabilă a profesiilor „la vedere"!

În Occident, sistemul obligă și astfel creează tipul de Comportament profesional! Antrenorul în numele Libertății sale, paradoxal, Nu se poate comporta oricum, ci numai așa după cum îi cer Societatea, Instituția care-l plătește și Legea juridică și morală pe care și-a asumat-o de bună voie și prin negocieri!

Desigur, la Noi Situația e ceva mai complicată! Societatea în curs de dezvoltare, în curs de democratizare, în curs de privatizare, în curs de re-stratificare, precum și Fotbalul în curs de profesionalizare, în curs de moralizare, în curs de civilizare, dau Antrenorului, deocamdată, un imens Cîmp de acțiune, o libertate totală de alegere a Comportamentului profesional! Antrenorul își formează Stilul, conform Educației, temperamentului, Modelelor, Intereselor și Conducătorilor. Din cauza inexistenței unui Statut socio-profesional, care să-l îndrepte spre un Comportament profesionist, Antrenorul Nostru s-a autoformat într-o foarte mare diversitate de profile! De la cel interiorizat și elegant al domnului Angelo, la cel frenetic și coleric al celor mai mulți dintre noi. Recurgînd la puțină istorie, spunem că anii '50, '60 '70, cînd reflexele educației și culturii românești tradiționale încă se mai păstrau, au impus Antrenorul „domn" sobru, distins și superior! Modelul maeștrilor Virgil Economu, Gică Popescu, Vogl, Rammay, Botescu, Bindea, Covaci, Oană, Deheleanu, Mladin, Angelo Niculescu, Mărdărescu, Dumitrescu, Reinhardt, poate concura ca ținută cu modelul Robson — Bilardo!

După aceea, ca rezultat al deschiderii spre Răsărit, dar și al Modernismului ce cuprinsese lumea, au apărut în Fotbalul nostru, „Temperamentalii"!! Care, proletari și nervoși, într-un gest de triplă negație și-au dat jos Costumul, Cămașa și Cravata, înlocuindu-le cu Treningul și Blugii! Primul „temperamental" a fost domnul Teașcă! De la Domnia Sa, și după modelul Domniei Sale, „Nervoșii" fotbalului românesc s-au nuanțat: frenetici, frustrați, colerici, isterici, protestatari, pornografi, tensionați, apucați, etc! Aceștia însă, s-au ivit și din cauza Dinamoviadei, Steliadei, Victoriadei, Moreniadei, Corupției, Mafiei și Blatului organizat ce ne invadase Fotbalul!

Înconjurat de atîta „Lume bună" care-i submina efortul și rezultatele, Antrenorul, trebuie să se apere! Și-atunci s-a ridicat de pe Bancă, a intrat în teren, a Blestemat și-a luat Parul! Iar pentru toate astea avea nevoie de-o Ținută ceva mai comodă!

Între timp, „domnii" anilor '60 se retrag discret din scenă, lăsînd pe Linia lor cîțiva boemi, ce ducînd nostalgia Eleganței, renunță din jena desuetitudinii la ea! Cosmoc, Jeney, Mateianu, poate alții, oscilează, între Sacou și Geacă, între Sobrietate și Nebunie! Sfinxul însă, cu Cravată, Cămașă albă, și Costum Ultra, care nu — rîde — nu — plînge și care în Picioare, lîngă Bancă, poziție calculată, poziție psihologică, poziție — contract, imprimă prin Postura sa siguranță de sine Echipei, Sfinx impus de Mondialul italian, a stimulat parcă Orgoliul spre distincție al Antrenorului român!

Arată altfel sobri și cu alură de salon, Lucescu, Ștefănescu, Mircea Rădulescu, Remus Vlad! Fără să mai vorbim de Gino — care este un „arbiter elegantiale" al Antrenorilor din Europa! Și surprinzător, astfel aranjați, deveniți **domni Antrenori,** ei stau acolo în picioare lîngă bancă ceva mai liniștiți!!

Nu putem ignora însă că Ținuta și Comportamentul, Demne și Distinse pot apare cu predilecții într-un Fotbal civilizat și într-o Lume civilizată, în care Rezultatul se joacă Cinstit, în care Antrenorul nu are nevoie să-și păzească jucătorii de bișnițarii de meciuri, în care nu are nevoie să-și păzească Echipa de chiar proprii Conducători, în care nu trebuie să implore Arbitrul să fie Corect și pe Observator să-l corecteze pe Arbitru! Ar fi Păcat ca recrudescența dinamovismului și-a stelismului sub forma post-revoluționară a Dolaro-dinamovismului și Dolaro-stelismului să oblige iarăși Antrenorul să-și suflece mînecile și-n blugi și adidași s-o ia pe marginea terenului împingîndu-și Atacul și Apărarea, într-un disperat Efort de-a Cîștiga „împotriva vîntului"! Care așa cum am spus, după o oarecare acalmie, a început friguros și Perfid să bată din nou! Și tot de-Acolo!!

CAMPIONATUL ITALIAN

SERIE A, etapa a 16-a

MILAN CAMPIOANĂ DE IARNĂ

CAGLIARI — JUVENTUS 1-1. Firicano (32) — Baggio (26). Deși a dominat mai mult, ratînd ocazii clare prin Casiraghi și Schillaci, „Juve" nu a reușit să-și apropie victoria. Echipa lui Mazzone nu s-a lăsat descumpănită de golul lui Baggio (în mare revenire de formă) și a reușit să restabilească foarte repede egalitatea printr-un gol marcat de liberoul Firicano. Stadio Sant'Elia s-a dovedit neîncăpător pentru acest meci. Arbitrul Ceccarini din Livorno a acordat două cartonașe galbene, lui Herrera și Villa (ambii Cagliari).

FOGGIA — GENOA 1-0. Dan Petrescu (42). Compatriotul nostru reușește al doilea gol al său în campionatul italian, un gol foarte prețios fiind cel al victoriei. Genoa nu a putut trece peste handicapul absenței a patru titulari: Caricola, Branco, Bortolazzi și Skuhravy.

INTER — BARI 1-0. Klinsmann (87). Eroica redută a lui Bari a cedat cu trei minute înainte de final. Pînă atunci, Inter a atacat în valuri, uneori cu întreg efectivul, avînd în repriza a doua trei vîrfuri, Ciocci, Fontolan, Klinsmann, dar acțiunile lor erau lipsite de clarviziunea necesară spargerii betonului din fața porții adverse. În minutul 89 iugoslavul Boban de la Bari a văzut cartonașul roșu.

NAPOLI — FIORENTINA 1-0. Crippa (51). Dificilă această victorie a napolitanilor (lipsiți de aportul brazilienilor Alemao și Careca) în fața unei echipe foarte ambițioase. În tribunele st.dionului „San Paolo" au luat loc 45.000 spectatori.

PARMA — ASCOLI 2-0. Melli (55), Minotti (59). Cu această victorie Parma se apropie de „zona U.E.F.A.", în timp ce Ascoli (fără trei titulari: Giordano, Pierleoni, Cavaliere) nu a reușit să se ridice la nivelul adversarei sale decît în primele 45 de minute. Eliminat Aloisi (Ascoli, min. 89).

ROMA — CREMONESE 3-0. Völler (9 și 66), Aldair (73). Victorie confortabilă a „giallo-rossilor", cu toate că în jocul echipei lui Bianchi mai sînt multe de rezolvat. De remarcat că Völler a reușit să înscrie primele goluri din această ediție de campionat.

SAMPDORIA — LAZIO 1-0. Vialli (6). „Doria" este în revenire de formă ea reușind să cucerească opt puncte în ultimele cinci jocuri. Lazio a avut marea posibilitate de-a obține un „pareggio", dar germanul Doll a ratat penalty-ul acordat în minutul 72 de arbitrul Baldas, în urma unui fault în careu al lui Mannini asupra lui Neri, portarul lui „Samp", Pagliuca reușind să respingă în corner.

TORINO — ATALANTA 1-1. Policano (45) — Piovanelli (82). După ce a dominat aproape întreaga partidă, ratînd numeroase ocazii, „Toro" s-a văzut egalată în final. La gazde au reintrat Bruno și Policano care au fost suspendați de la jocul cu Juventus.

VERONA — MILAN 0-1. Icardi (31 — autogol). Antrenorul Fabio Capello se temea înainte de acest joc, deoarece avea numeroase probleme în alcătuirea formației: Gullit (accidentat), Tassotti, Costacurta și Albertini (suspendați). Și cum un necaz nu vine niciodată singur, în finalul primei reprize Maldini s-a accidentat și el, fiind înlocuit cu Simone. Dar Milan a reușit să treacă cu bine peste aceste obstacole și după ce a deschis scorul printr-un șut din afara careului al lui Ancelotti, deviat de Icardi în propriе poartă, a știut să-și păstreze acest avantaj. Răducioiu, bine păzit de Felipp Galli nu a reușit să pună în pericol poarta lui Sebastiano Rossi. Cu această victorie Milan și-a asigurat cu o săptămînă mai devreme, titlul de campioană a turului. La acest joc au asistat 40.000 de spectatori.

CLASAMENT

MILAN	16	11	5	0	29— 7	27
JUVENTUS	16	10	4	2	19— 8	24
NAPOLI	16	7	7	2	25—18	21
LAZIO	16	5	8	3	24—18	18
PARMA	16	5	8	3	16—14	18
INTER	15	5	8	2	15—14	18
TORINO	16	4	9	3	12— 9	17
FOGGIA	16	6	5	5	24—22	17
ATALANTA	16	5	7	4	14—12	17
GENOA	16	5	7	4	18—17	17
ROMA	16	5	7	4	17—16	17
SAMPDORIA	16	6	4	6	19—15	16
FIORENTINA	16	5	4	7	18—16	14
VERONA	16	5	3	8	11—21	13
CAGLIARI	16	3	5	8	11—20	11
CREMONESE	15	2	4	9	9—21	8
BARI	16	1	5	10	9—22	7
ASCOLI	16	1	4	11	8—28	6

În clasamentul golgeterilor continuă să conducă Van Basten (Milan) și Riedle (Lazio) ambii cu zece goluri marcate.

SERIE B, etapa a 18-a

ANCONA — BOLOGNA 0—2 (0—2!). Mare surpriză prima înfrîngere a fostului lider pe teren propriu. CASERTANA — MESSINA 0—0; CESENA — AVELLINO 4—0 (1—0); LECCE — REGGIANA 0—1 (0—1); MODENA — UDINESE 2—0 (1—0); PALERMO — COSENZA 1—1 (0—0); PESCARA — TARANTO 1—1 (0—0); PIACENZA — PADOVA 0—0; VENEZIA — LUCCHESE 0—0; PISA — BRESCIA 2—2 (0—1). Brescia a condus de două ori, văzîndu-se egalată cu 13 minute înainte de final. Au marcat: Saurini (45) și Ganz (62) pentru Brescia respectiv Scafaroni (47) și Ferrante (77) pentru Pisa. În urma acestui rezultat echipa lui Lucescu se află pe primul loc în clasament. În meci restant Lecce — Pescara 1—3.

SANDU USUSAN

ZIG-ZAG

Niki Lauda, din nou la Ferrari!

În sezonul 1990, în campionatul mondial al constructorilor de formula 1, Ferrari a ținut piept cît de cît echipei Mc Laren—Honda, Alain Prost cochetînd, la un moment dat, cu titlul. De aceea, prognozele anului 1991 prevedeau o puternică ofensivă a „călușului negru". Nu a fost așa, echipa din Maranello necontînd în lupta pentru titlu, ba chiar pierzînd poziția a doua, în favoarea celor de la Williams—Renault. Așa că a rămas undeva în fruntea... celor fără pretenții.

Ca acest fapt să nu se mai repete, Giovanni Agnelli, magnatul absolut al industriei italiene de automobile, a decis să ia cîteva drastice măsuri organizatorice. Președinte la Ferrari a fost readus Luca Montezemolo, cel în timpul căruia au fost cucerite ultimele două titluri: 1975 și 1977. Consilier special a fost numit Niki Lauda, adică nimeni altul decît cel ce le-a cucerit. Și, ca o ultimă măsură, spre a garanta canalizarea tuturor eforturilor concernului FIAT spre formula 1, Agnelli a decis retragerea celebrei Lancia Delta Integrale din campionatul mondial de raliuri.

Mike Tyson, pușcăriaș pe viață?

În 27 ianuarie a.c., va începe la Indianapolis unul din cele mai așteptate procese din lumea sportului. Interesul presei audio-vizuale este imens, pînă acum sosind pe adresa președintelui curții peste 120 de cereri de acreditare la procesul lui Mike Tysson. Deși pînă la judecare mai sînt aproape două săptămîni, judecătorul a cerut ca, zece zile înainte de această dată, cei 12 jurați și cele două rezerve să intre în izolare totală, adică în camere de hotel, de unde să nu mai aibă contact cu exteriorul. Este o procedură care în SUA se aplică doar în cazul omorurilor deosebit de grave! Se pare că averea uriașă a lui Tyson nu-i va folosi la prea mare lucru în acest proces. Dacă va fi vinovat, tot restul vieții îl va petrece în pușcărie. După legile americane, e posibil să primească 63 de ani de detenție. Procurorul a formulat împotriva lui Tyson acuzațiile de viol, două cazuri de atac violent și atac violent cu tentativă de viol.

Va fi Jimm Courier „numărul 1"?

Acum un an, Jimm Courier era cunoscut în lumea „sportului alb" — unde se afla pe poziția 25 — ca cel mai bun jucător de basse-ball care joacă tenis. Azi, el este al doilea în clasamentul ATP și are toate șansele ca, în următoarele săptămîni, să devină PRIMUL! Diferența dintre el și Edberg este doar de 316 puncte. Dacă, la Melbourne, Edberg va pierde în primele tururi, iar Courier va ajunge în faza finală, există șansa ca, în 27 ianuarie, tenisul să aibă un nou rege! Anul trecut, pe „Flinders Park", Courier a pierdut în turul patru tocmai la Edberg, dar și-a luat revanșa în semifinale la Roland Garros. Suedezul a fost din nou mai bun în finală la Flushing Meadow...

„Meciul" Waddle—Taylor continuă

Echipa Angliei s-a calificat pentru „Euro 92", dar spectatorii și telespectatorii vor fi lipsiți de a-l vedea evoluînd în rîndurile ei pe unul din cei mai buni fotbaliști europeni: Chris Waddle. De altfel, coloanele ziarelor insulare sînt și acum ocupate de polemica dintre acesta și coach-ul Robert Taylor. Iată și o notă a acestui dialog la distanță:

Waddle: **„Nu sînt un jucător pentru bancă sau pentru completarea unei liste. Sau joc, sau să nu mă cheme. La 31 de ani nu-mi permit să mă blamez singur. Despre națională, n-am ce să mai adaug. Cînd în ea nu este loc pentru Brian Robson, Trevor Steven și pentru mine, cel ce o alcătuiește devine comic".**

Taylor: **„La ultimele meciuri, i-am spus: «Chris, joacă liber, ca la Olympique, fără sarcini». Degeaba, n-a arătat nimic. Timpul lui a trecut. Și chiar dacă nu ar fi așa, după toate jignirile pe care mi le-a adus, va trebui să își ceară scuze, ca apoi, eventual, să mai colaborăm".**

D. P.

PUBLICAȚIE A
S.C. „CENTAUR" S.R.L.

Tiparul executat la
S.C. „HELICON" BANAT S.A.
TIRAJ: 30.000.

COLECTIVUL REDACȚIONAL: Marcel Tolcea — redactor șef; Radu Suciu — șef departament fotbal; Nick Lengher — tehnoredactor; Ioan Dorin Voinea, Adrian Schindarli. COLABORATORI PERMANENȚI: Lucian Gheorghiu, Ovidiu Păcurariu, Dan Bârcă Grama, Petru Fuchs, Dan Mihai, Constantin Grigore, Ștefan Marton, Sandu Ususan, Ionel Sere. FOTOREPORTER: Dragan Vuin.
DIRECTOR: Duki Popovici
ADMINISTRATOR: Cristian Simedrea
ECHIPA TEHNICĂ: Mircea Gul, Tiberiu Lazăr — linotipiști; Nicu Berechet, Călin Pascaru — paginatori.

AMENINȚAT, CHISI ÎȘI ÎNTRERUPE, DEOCAMDATĂ, DEZVĂLUIRILE (pag. 6)

SPORT vest

• Anul II, nr. 3 (7) • 21—27 ianuarie 1992 •
Apare marți • 8 pag. 15 lei •
Publicația se difuzează în județele Arad, Bihor, Caraș-Severin, Hunedoara, Mehedinți, Timiș

Vocea Porumbelului voiajor

Cine nu are bătrîni și-i cumpără. Cine are îi pierde. Așa că Florin Bătrînu are în perspectivă un contract la Partizan, club la care a fost recomandat de Rad Beograd, încă din toamnă. Asta din cauză că Rad nu are bani pentru a-l cumpăra. Numele impresarului e ultrasecret, dar noi îl știm! ● Mircea Bătrînu, fratele lui Florin, actualmente la Tomnatic (schimb cu Mita) a plecat în Austria să-și caute rost. ● Și Ianoșev a luat drumul străinătății, la Novi Sad, unde se află împreună cu tatăl său. Probă? Tratative? Duminică seara, Dembrovșchi nici nu știa că e plecat. În curînd, Divizia C promovează direct în B din lipsă de jucători în eșalonul secund. ● Zvonuri insistente în legătură cu aducerea internaționalului german Uwe Rahn la unul din marile cluburi românești: Steaua, Dinamo ori Craiova. Autorul timidei reveniri a nemților pe pămînt carpato-dunărean este d-l Ion Becali. Care va mai importa — după toate probabilitățile — și doi bulgari (nu Sirakov, cum scrie presa de capitală). ● A. Țicleanu vrea să se facă... Aurel Berlusconi. Adică să cumpere clubul UTA, dacă tot nu mai e antrenor. Nu știm cît costă un club după liberalizarea prețurilor. ● Am aflat și cine l-a îndemnat pe același A. Țicleanu să-și înfirfire revenirea în Arad: este chiar d-l M. Bucur, directorul S.A. UTA. Și tot de la Uzina de Textile am aflat un fir (roșu) despre numele noi care s-ar putea să joace acolo din acest retur: Grad (Astra), Marco (Aris) și Deheleanu (CPL Arad). Nu-i așa că avem stofă? ● Știți la cît se ridică suma maximă pentru deplasarea unui arbitru în divizia A? La 28 000 (lei) calculat la prețurile din 20 ianuarie. Și știți cît va costa cursul anual al negrilor în cavaler? 840 000 pentru o zi și jumătate. Vor fluiera a pagubă?

ION GOLUMBU

LA U.T.A. CALVARUL ABIA ÎNCEPE!

În săptămînalul nostru anunțam săptămîna trecută schimbarea conducerii clubului U.T.A. și a antrenorilor echipei.

Acestea trebuiau făcute publice oficial luni, 13.01.'92, dar din motive mai puțin cunoscute, evenimentul s-a petrecut abia marți.

Astfel, în prezența directorilor ing. M. Bucur (U.T.A. S.A.), ing. R. Opruț (Aris S.A.), ing. C. Chișbora (Astra S.A.) a directorului Oficiului Județean pentru Sport, prof. C. Marian, a reprezentanților clubului U.T.A. și a reprezentanților presei s-a anunțat oficial de către d-l director M. Bucur, schimbarea din funcție a președintelui și vicepreședintelui clubului, E. Gherghel, respectiv, Fl. Bălan cît și a antrenorilor A. Țicleanu și M. Vidac.

Noul președinte al clubului U.T.A. este ing. Ioan Pop, vicepreședinte Dorin Vătran, iar ca antrenori au fost numiți Ionuț Popa — principal, Mihai Jivan și Viorel Pasc — secunzi.

Dl. ing. Ioan Pop — salariat la U.T.A. S.A. — este fost jucător al echipelor Politehnica Iași și U.T.A., deci un om de fotbal am zice. D-l Sorin Vătran este arbitru de fotbal activ, face parte din lotul divizionar B și este salariat și el la U.T.A. S.A. Antrenorul Ionuț Popa a fost antrenor-jucător la Metalul Ineu și Petrolul Arad, iar din toamnă antrenor principal la F.C. Aris. Mihai Jivan, fost portar al Politehnicii Timișoara, F.C. Galați și U.T.A. are la activ, ca antrenor, o promovare spectaculoasă în divizia C cu C.P.L. Arad, pe urmă fiind „debarcat" după doar cîteva etape în noul eșalon. Viorel Pasc, antrenor de categoria întîi, este coordonatorul centrului de juniori de la U.T.A. Deci s-a apelat la o soluție pur autohtonă. O dată anunțată această hotărîre, calvarul abia acum începe.

E. Gherghel consideră schimbarea sa ca nejustificată și fără suport legal, susținînd că numai Consiliul de Administrație al clubului U.T.A. poate schimba președintele clubului. Conducerea societății U.T.A. S.A. susține legalitatea acțiunii prin faptul că întreg patrimoniul clubului U.T.A. (teren de fotbal, vestiare, bază nautică, anexe) sînt proprietatea întreprinderii. Mai mult, salariile jucătorilor echipei de fotbal sînt suportate tot de către fabrică.

Clubul U.T.A. are personalitate juridică proprie, cont separat la bancă și contabil-șef, iar la controlul financiar recent efectuat de club nu s-au găsit nici un fel de nereguli.

Se pare însă că încercarea de a crea o poziție de independență a clubului față de uzină i-a fost fatală d-lui Gherghel, grăbind în acest fel schimbarea sa.

Dacă aceste schimbări la nivelul clubului au fost sau nu oportune, cu sau fără suport legal, noi nu ne putem pronunța, de altfel, nici nu avem această calitate. Am dorit să consemnăm evenimentele așa cum au decurs ele fără a le comenta.

(Continuare în pag. 3)

NUMAI ÎN VEST SPORT PUTEȚI CITI:

● Vlaicu: „Aș pleca de la Poli și mîine!" ●

● Aurel Țicleanu vrea să cumpere U.T.A. ●

● Pentru Oloșutean numai 5000 DM? ●

● Belodedici: „Voi purta din nou nr. 5 al României" ●

ÎN EXCLUSIVITATE
CRISTIAN GAȚU
„Barcelona va fi marele examen al sportului românesc"

— Rep.: Domnule ministru, ne aflăm în anul celor două olimpiade. Cu cine ne prezentăm la Albertville și la cît se va ridica efortul financiar?

Cristian Gațu: Spre deosebire de trecut, vom avea cea mai largă participare în cadrul unei olimpiade de iarnă. Vom trimite patinatori, aici mă refer la ambele probe — artistică și viteză —, schiori, de asemenea aici îi includ generic pe participanții la probele alpine, fond și biatlon. Vom fi prezenți, de asemenea, la startul de bob și sanie. La hochei nu sîntem calificați. Participanților la această olimpiadă nu le cerem performanțe deosebite. Vrem ca ei să cîștige experiență. Și oricum, trebuie să o recunoaștem, noi nu am fost niciodată tari în sporturile de iarnă. În afară de acest aspect, în concurența pentru obținerea locurilor fruntașe contează și materialele, echipamentul de care dispunem. Or în această privință sîntem net dezavantajați față de alții. Cît privește costurile, pot să vă spun că pe noi o să ne coste doar 800 de milioane lei. Restul cheltuielilor vor fi suportate de anumite firme pe care le-am contactat în ultimul timp. Această „sponsorizare" la care departamentul Sport din MTS și-a adus o imensă contribuție este de bun augur, permițîndu-ne să trimitem un lot relativ numeros la olimpiadă.

Rep.: Ați amintit despre materialele și echipamentele sportivilor. Permiteți-mi să invoc un paradox. În urmă cu 25 de ani nu aveam decît un patinoar artificial, și acela descoperit, dar băteam la porțile Campionatului Mondial seria „A". În '66 și '67 am ratat calificarea la golaveraj. Acum avem vreo 4-5 patinoare artificiale acoperite, dar sîntem navetiști între seriile „B" și „C". Cum explicați acest fenomen? Asta ca să mă limitez numai la hochei.

C.G.: Vedeți, una este să patinezi cu patine cehoslovace și să folosești crose „Reghin" și alta este să beneficiezi de materiale ultrasofisticate, făcute de americani, canadieni sau mai știu eu de cine. În ultimii 20 de ani industria materialelor sportive a luat un avînd considerabil. Noi am rămas tot la materialele pe care le foloseam înainte. În acest caz, vă dați seama ce handicap există. Poți fi oricît de talentat și de pregătit, nu contezi în lupta pentru medalii. Am

a consemnat LUCIAN GHEORGHIU

(Continuare în pagina 6)

TURUL, ÎNTRE ALB ŞI VIOLET

LOTUL DE JUCĂTORI : Almăşan (14 meciuri jucate), Arcanu (3), Stoicov (15), Andreaş (16), Crăciun (10), Varga (15), Csik (6), Macavei (3), O. Popescu (13), Diaconescu (16), Vlaicu (16), Bărbosu (16), Bătrînu (12). Rosenblum (14), Voica (11), Bungău (1), Rotariu II (2), Vuia (8), Baban (17), Cuc (8), Kovacs (1). CONDUCEREA TEHNICĂ : Ion V. Ionescu — director tehnic, Gh. Chimiuc — antrenor principal, Viorel Vişan — antrenor secund şi tineret, Alecu Ciorsac — preparator fizic.

MARCATORI : Baban — 8 goluri ; Varga, O. Popescu, Diaconescu, Voica — cîte 2 ; Rosenblum, Bărbosu, Vlaicu, Andreaş, Vuia, Cuc — cîte 1.

CARTONAŞE GALBENE : Andreaş, Vlaicu, Bărbosu — cîte 3 ; Stoicov, Diaconescu, O. Popescu, Csik — cîte 2 ; Almăşan, Rosenblum, Baban, Vuia, Voica — cîte 1.

CARTONAŞE ROŞII : Stoicov — 1.

LINIA DE CLASAMENT :

GENERALĂ	17	7	3	7	22—22	17	—1
ACASĂ	9	6	2	1	15— 6	14	—4
DEPLASARE	8	1	1	6	7—16	3	+3

PROCENT : TOTAL 50% ; ACASĂ 77,7% ; DEPLASARE 18,7%

POLI, spre o fuziune între generaţii

PREMISA : O ECHIPĂ FĂRĂ IDEALURI

Dificila misiune de a urni căruţa zdravăn înnămolită a echipei — (şi acum) fanion a Timişului, a fost încredinţată „atelajului" format din Ion V. Ionescu — director tehnic (plecat de la Corvinul înaintea ultimului joc „cu cîntec" împotriva viitorilor campioni din Craiova), Gh. Chimiuc — antrenor principal (autorul promovării în B a U.M.T.-ului după atîţia ani de tentative mai mult sau mai puţin hotărîte) şi Viorel Vişan — antrenor secund (cel care a condus „alb-violeţii" după „divorţul" de Constantin Rădulescu). Ce a moştenit acest triumvirat ? O echipă blazată, vlăguită fizic şi moral, fără motivaţie, măcinată de diverse contradicţii greu de identificat probabil şi de cei în cauză. O echipă aflată într-o stare de totală confuzie, după izbucnirea publică a conflictului latent cu antrenorul Rădulescu. De ce latent ? Pentru că am certitudinea, confirmată şi de dialogul purtat cu ex-polistul Cornel Pascu, că disensiunile dintre nea Costică (cum i se spune în marea familie a fotbalului), şi, de cealaltă parte a baricadei, conducerea clubului şi (o parte din) echipă au încolţit cu cîteva luni înaintea primăverii „negre" a lui '91. Mai mult, sînt convins că ciclul acestui nucleu de jucători se încheiase, că urma inevitabil curba descendentă, că se cuvenea primenirea şi reconstrucţia. Că nici cu nea Costică la cîrmă, în continuare, deriva corabiei studenţeşti nu ar fi fost corectată.

În acest context, plecările lui Jipa şi Timofte, în special, dar şi cele ale lui China, Ionuţ şi Mănăilă puneau noi probleme „băncii tehnice" preocupată şi de reintegrarea în parametrii fizici de performanţă a lui Bungău, vizibil „sleit" De fapt principalele direcţii în care tehnicienii echipei şi-au propus să acţioneze erau : refacerea tonusului moral şi fizic al jucătorilor, reînnodarea relaţiilor afective firesti într-o echipă, descoperirea şi promovarea unor noi contracandidaţi, ai vechilor titulari şi (re)motivarea acestora din urmă. De fapt era necesară instaurarea unei emulaţii în sînul echipei, realizabilă în primul rînd prin lărgirea lotului cu jucători de valoare sensibil apropiată de cea a „vechii gărzi".

CARUSELUL TRANSFERARILOR

Şi aşa s-a ajuns inevitabil la organizarea unor trialuri în care au fost urmăriţi jucători atît de la echipele timişene Macavei — Sînnicolaul Mare, Deac, Călin. Roşu şi Mita — U.M.T., Baban — Ceramica, Diaconescu — Vulturii, Himcinschi. Bagiu — Progresul), cît şi de pe alte meleaguri (Csik — Satu Mare. Voica — Bistriţa. Jurcă — Lipova, Arcanu — Gloria Reşiţa). Sînt vizaţi şi Azoiţei — Baia Mare, Cr. Alexandru — F.C.M. Reşiţa şi Tiţă — Tr. Severin Sita valorică şi masa tratativelor au condus pînă la urmă la legitimarea doar a lui Baban. Diaconescu şi Voica şi rămînerea în lot a lui Csik. Macavei şi Arcanu a căror situaţie a fost rezolvată pe parcursul sezonului.

După clasicul stagiu de pregătire centralizată au venit jocurile şi turneul de la Timişoara (cu Gloria Bistriţa. F.C. Argeş şi Inter Sibiu) la care prestaţia lui „Poli" a fost de natură să tulbure letargia suporterilor. Diaconescu şi Baban confirmă şi devin titulari, O. Popescu renaşte şi se impune la „acoperire" unde pînă nu de mult „trona" Bungău, iar Vlaicu catalizează inspirat acţiunile de atac.

ABSENŢA CONCURENŢEI ANULEAZĂ UN START PROMIŢĂTOR

Şi echipa demarează în campionat cu dreptul, prin victoria de la Tg. Mureş (2-1). Încă două victorii la scor cu Oţelul Galaţi (3-0 mai greu însă decît arăta tabela) şi F.C. Bacău (4-0) menţin optimismul Treptat însă vechii titulari sim. că de fapt concurenţa e slabă şi că 11-le devine tabu : Almăşan — Andreaş — Varga, Crăciun, Stoicov — Diaconescu, O. Popescu, Vlaicu Bărbosu — Rosenblum. Baban. Deşi, O. Popescu joacă ca un metronom, Baban înscrie din orice poziţie şi devine un „nume" iar Crăciun este readoptat de public (urmînd şi reconcilierea cam artificială cu presa), calitatea jocului se înscrie pe o pantă coborîtoare pentru că Diaconescu îşi pierde din îndrăzneală şi personalitate (în loc să fie invers), limitîndu-se la rolul de „locotenent" a lui Varga, pe flancul drept, pentru că acesta din urmă are din nou un moment de „relache", iar Vlaicu intră în contradicţie cu sine însuşi şi se exprimă tot mai confuz. Venirea lui Vuia de la Bocşa nu aduce nimic nou, iar apariţiile efemere ale lui Bătrînu. Voica şi Cuc sînt timide. Transpare o deteriorare a spiritului de echipă, a relaţiilor dintre jucători. echipa nu pare a fi o familie, ceea ce se răsfrînge într-un joc în care nu se vede amprenta ambiţiei. Nici Bungău nu are ambiţia de a reveni şi preferă ... C.F.R.-ul.

PRILEJUL RECONVERTIRII PUBLICULUI, RATAT : 0-3 CU STEAUA

Echipa nu rezistă în deplasare, cîştigă greu şi chiar începe să piardă puncte acasă. (1-1 cu Farul, 2-2 cu Bistriţa) ieşind iar din „graţiile" suporterilor, în timp ce poziţia prof. Ionescu devine instabilă, îndeosebi după punctul smuls la Timişoara de constănţenii lui Costică Rădulescu, „paralele"" între acesta din urmă şi Jackie făcîndu-se tot mai des auzite Evident defavorabile tehnicianului timişorean, care se pare că a fost conştient însă că nu are altă soluţie decît să „forţeze" tinerii. Mai ales că între timp Crăciun este suspendat de club pînă la 31 decembrie şi că după gura de oxigen de la Craiova (1-1 cu Universitatea. aflată şi ea însă în degringoladă), vine dezastrul cu Steaua (0-3). în faţa a 20.000 de spectatori. care au încercat una dintre cele mai mari deziluzii şi amărăciuni din ultimii ani. Într-o partidă care nu debutase deloc rău, dar a sfîrşit lamentabil pentru Poli. confirmînd lipsa cronică de „moral".

FINAL DE SEZON PE MUCHIE DE CUŢIT. CU „HAPPY-END"

În poartă reintră Almăşan în locul neexperimentatului Arcanu. Iar cartea tinereţii pe care joacă Ion Ionescu pare a fi cel puţin pînă acum, cîştigătoare, pentru că Bătrînu. în special, Csik şi Macavei se descurcă, Diaconescu îşi revine „din pumni" (în ciuda apostrofărilor publicului) şi interpretează riguros partitura tactică încredinţată, iar Voica devine eroul acestui sfîrşit de sezon. Cînd în cele două jocuri de acasă, cu „cuţitul la os", el înscrie (abia intrat în teren) golurile victoriei cu F.C.M. Braşov în ultimele secunde (2-0) şi se „aşează" bine lîngă Baban, în faţă, în partida cu Dacia Unirea Brăila.

Două victorii la care o remarcabilă contribuţie şi-au adus un Vlaicu (re)disponibil la efort şi Varga. Două victorii, deşi în dauna unor echipe modeste, care au readus calmul şi au risipit o parte din neliniştile clubului, capabil astfel să pregătească într-o atmosferă mai destinsă sezonul de primăvară.

CONCLUZII — POATE CAM SENTIMENTALE

Este clar că acest tur de campionat se înscrie ca o primă etapă în ciclul reconstrucţiei echipei. implicit fiind la fel de limpede imperativul consacrării unor jucători tineri. Acest deziderat pare a fi realizabil şi parţial realizat, dacă judecăm după finalul stagiunii de toamnă. O stagiune care l-a readus la „rampă" pe O. Popescu (handicapat spre final de o accidentare), a reconfirmat valoarea lui Varga şi — din păcate abia la finiş — a lui Vlaicu. caracterul lui Bărbosu (încă insuficient de limpede în joc însă), constanţa şi ambiţia lui Andreaş şi Stoicov. O stagiune care l-a impus pe Baban. cu un înăscut simţ al golului, bună protecţie a balonului, simţ şi intuiţie a fazei. O stagiune care a marcat însă şi suficiente minusuri (îndeosebi în ce priveşte spiritul de echipă) pe care încă le mai putem accepta ca inerente perioadei de „tranziţie".

E foarte posibil ca „Poli" să „urce" în primăvară. Dacă Baban va fi conştient că făcîndu-şi „firmă" în România va obţine un contract avantajos în Germania, unde îşi are o parte a familiei şi intenţionează să plece, dacă Bătrînu va depăşi complexul creat de tija care îi va susţine pînă la vară osatura antebraţului, jucînd cel puţin la nivelul ultimelor etape. Dacă Rosenblum va trage şi el la jug. Dacă Diaconescu, Macavei, Vuia şi Cuc îşi vor etala treptat personalităţile, pe fondul unui climat camaderesc întronat de către antrenori şi conducere. Dacă aceasta din urmă va reuşi să motiveze jucătorii, în special pe cei cunsacraţi oferindu-le avantaje materiale măcar apropiate de cele pe care le-ar avea, să zicem, în Ungaria. Dacă tot ea, conducerea clubului va înţelege că readucerea publicului la stadion este o problemă ce trebuie ridicată la rang de politică a clubului şi va rezolva-o.

Recunosc. sînt cam mulţi aceşti „dacă". Să rămînem totuşi optimişti, fie şi pentru că se întrezăresc mai multe variante decît existau astăvară.

RADU SUCIU

Flash

SORIN VLAICU: „Aş pleca oriunde, numai să plec odată"

REPORTER : — Sorine, cred că îţi este încă proaspătă imaginea minitur-neului pe care l-aţi întreprins în Italia. Ce te-a impresionat, cel mai mult, acolo ?

SORIN VLAICU : — Profesionalismul. Nimic altceva decît profesionalismul. Fiecare îşi cunoaşte meseria şi nu se bagă nimeni în treaba altuia. Cîştigi bine dar şi răspunzi de ceea ce faci.

R. : — Ştim că dl. Gruppioni s-a interesat de tine. Te-ar tenta Bologna ?

S.V. : — Aş pleca oriunde, numai să plec odată. Nu cred, însă, că Bologna mă poate lua. Ei sînt optimişti dar nu ştiu dacă vor promova în prima divizie.

R. : — Dar ai primi o ofertă tentantă din ţară ? Să zicem — este o simplă speculaţie — de la Dinamo.

S.V. : — Nu, în nici un caz nu vreau să mai joc în ţară.

R. : — Săptămînalul nostru face de cîteva săptămîni o anchetă printre oamenii de fotbal din oraş. Una din întrebări se referă explicit la tine. Spune-mi, Sorine, ce părere ai de „cazul Vlaicu" ?

S.V. : — Vouă, ziariştilor, vă place să faceţi caz din orice Pur şi simplu am fost ieşit din formă.

R. : — Un an de zile ?

S.V. : — A contat foarte mult şi scandalul cu nea Costică Rădulescu şi toată atmosfera care a fost după aceea la club.

R. : — Din cîte ştiu, tu ai fost printre puţinii care nu au cerut schimbarea fostului antrenor.

S.V. : — Da, am fost foarte puţini cei care am considerat că nu jucătorii trebuie să hotărască cine să-i antreneze. Au mai fost Alin (nr. — Oloşutean) şi cu Tim (nr. — Timofte). Dar acum nu mai contează. Nu are rost să mai scormonim în trecut.

R. : — Au fost destule voci care au susţinut că plecarea lui Timofte este cauza „gropii de potenţial" în care te afli. Te simţi într-un fel frustrat ?

S.V. : — Mă bucur că mi-ai pus această întrebare. Vreau să scrii că Timofte a fost şi a rămas cel mai bun prieten al meu. M-am bucurat sincer pentru reuşita sa şi nu am în mine nici o urmă de invidie. Este tot atît de adevărat, însă, că îmi lipseşte foarte mult în joc. Noi nu înţelegem din priviri şi ne sincronizam perfect în teren. Acum nu mai am cu cine să leg.

R. : — Eşti, aici, de faţă cu toţi colegii dar sper că nu te sfieşti să-mi spui cu cine te înţelegi mai bine ? Mă refer atît la joc cît şi la viaţa particulară.

S.V. : — În teren nu am preferinţe ; nimeni nu a reuşit să ia locul lui Timofte. Ca prieten, cel mai apropiat îmi este Stoicov, cu care şi stau în cameră, în cantonamente. Nu am însă disensiuni cu nici unul dintre colegi. Atmosfera este bună în sînul echipei.

R. : — Văd că trebuie să plecaţi. Mulţumesc pentru interviu şi multă baftă în anul care începe, indiferent unde vei juca.

IOAN DORIN VOINEA

AZUR
TIMIŞOARA

SOCIETATEA COMERCIALĂ AZUR S. A.
1900 TIMIŞOARA
Str. Constructorilor nr. 1—3
Tel. 96 - 18 40 50 Telex 7 12 02
Fax 96 - 18 22 71
Oferă SĂPUNUL CADOU
Acesta se poate procura de la firmă sau prin magazinul de prezentare din strada Reşiţa.

CA SĂ FIE CLAR !

Atragem respectuos atenţia d-lui prof. Ion V. Ionescu — de altfel apreciat colaborator al nostru (vezi rubrica de pe ultima pagină) şi „presei locale", că zvonurile, fabulaţiile (...) care întreţin o anumită stare în jurul echipei POLI au fost confirmate ca certitudini în chiar conferinţa de presă organizată de clubul timişorean, joia trecută. Astfel : Baban nu renunţă la plecarea în Germania, UMT-ul a cerut 4.000.000 lei în schimbul lui Roşu, Crăciun pleacă la Sibiu, pentru Timofte au fost oferite iniţial 1.000.000 de mărci pentru transfer definitiv, suma reducîndu-se, însă, acum la jumătate (şi nefiind acceptată de Poli). În ce ne priveşte, noi vă oferim informaţii certe ca atare, culese de la surse sigure, iar zvonurile — mai corect spus, problemele aflate în stadiu de intenţie, negociere, tatonare etc. — sînt publicate în rubrici cu titulatură adecvată. Oricum noi ne-am săturat de „informaţiile" gen „Sportul popular" sau „Drapelul Roşu". Unii se acomodează mai greu însă cu „transparenţa". Dar timpul nu-i pierdut.

„VEST SPORT"

LA MULŢI ANI !

La 24 ianuarie, cunoscutul fotbalist timişorean Adalbert Steiner va împlini 85 de ani. Alături de urarea de „La mulţi ani !" şi de promisiunea că în numărul viitor vom publica un interviu cu dînsul, îi facem acum o scurtă prezentare : s-a născut la Timişoara, în anul 1907. A jucat pe postul de fundaş dreapta şi a cucerit de patru ori titlul de campion naţional cu Chinezul. În naţională a jucat de 13 ori, debutînd în 1924, la Varşovia, cu ocazia meciului Polonia—România 0—1. A participat la Campionatul Mondial din Uruguay, din 1930. La meciul România—Peru 3—1, disputat acolo, a suferit o dublă fractură. A întrerupt în 1932, cînd s-a accidentat (fractură) la meciul amical Belgrad—Timişoara, în 1930 a primit diploma de onoare a F.R.F.

MICĂ PUBLICITATE . . . SPORTIVĂ

Lumea Sportului nu este doar cea din jurul arenelor, stadioanelor şi sălilor ! Mai întîi, ea se naşte din viaţa de zi cu zi a „actorilor" ei. Zile de naştere, botezuri, aniversări, anunţuri de tot felul din viaţa sportivilor şi a familiilor lor îşi vor găsi cel mai firesc spaţiu într-o publicaţie sportivă. Drept pentru care am hotărît să vă propunem cele mai joase tarife.

Pentru comenzi şi informaţii sunaţi la tel 96/11 46 96 şi 96/11 53 08, zilnic între orele 18—22.

football news

• **TOTUŞI, CRĂCIUN VREA ACASĂ.** „Poli" a plecat duminică la Buşteni, în tradiţionalul cantonament de iarnă, cu un lot din care lipsea Csik (plecat în India cu o selecţionată de tineret), Almăşan (reţinut de probleme familiale) şi Crăciun. Dacă primii doi se vor alătura colegilor în cîteva zile, Crăciun, sibian de baştină, şi-a manifestat dorinţa de a trece la Inter Sibiu, după ce clubul timişorean i-a respins pretenţiile materiale, care nu au mai avut de data asta titlu de împrumut. Vor urma tratativele de rigoare, conducerea „alb-violeţilor" nefiind însă, din start, de acord cu un schimb cu Kocsişan, dată fiind în primul rînd disproporţia valorică dintre cei doi. Au mai făcut deplasarea Iacob (Progresul), Roşu (U.M.T.) pentru ambii purtîndu-se discuţii cu cluburile în cauză, Brîndescu şi Lucian Popescu, ambii de la Liceul de educaţie fizică. După coborîrea de la munte, calendarul prevede jocuri de verificare — la Lugoj (05.02), Sibiu (08.02), Hunedoara (12.02) şi Timişoara (15.02, revanşa cu Inter şi 18.02 cea cu Corvinul). Este în stadiu de proiect varianta unui turneu de trei meciuri în Grecia, în perioada 10-21.02, oferit de impresarul Oct. Ionescu (de la care se aşteaptă confirmarea), caz în care, evident, vor „cădea" cîteva dintre amicalurile prevăzute.

• **...IAR VANCEA NU MAI VREA ACASĂ.** Numai aşa putem interpreta transferul său de la Kispest la Szeged, după ce în primele zile ale anului ne declarase că doreşte să se reîntoarcă la Oradea, în sînul familiei.

• **ŞPILUL UNEI TRANZACŢII PROFESIONISTE CU UN AMATOR.** Clubul amator S.V. Heidingsfeld din Wurzburg a oferit 5.000 DM şi un procent de aproximativ 20% dintr-un eventual contract de profesionist, în schimbul lui Alin Oloşuteanu. „Poli", care a aflat că ex-timişoreanul — în care clubul german a investit destul de mult pînă acum — urmează să fie vîndut mai „sus" — cere însă un procent mai mare (30%) şi negocieri directe cu împuterniciţii lui S.V.H. În ce priveşte suma transferului. „Şpilul" transferului constă în faptul că, dacă de la Poli la Heidingsfeld. Oloşutean se poate transfera ca amator — fără acordul clubului timişorean (datorită împlinirii unui an de cînd nu a mai jucat) — atunci cînd S.V.H. l-ar vinde unei echipe profesioniste el ar avea nevoie de cartea verde pe care F.R.F. o eliberează numai cu acordul clubului de baştină. Poli, adică !

• **PARADOX VALUTAR.** Clubul „Poli" are dificultăţi cu contul în lei de la bancă, destul de sărăcuţ. În schimb cel în valută este destul de bine burduşit. Şi aici e o şmecherie financiară, în sensul că legea nu dă dreptul plăţilor în valută, între agenţi autohtoni, devenind obligatorie, în cazul transferărilor interne, schimbarea valutei pe lei de pe urma căreia de pierdut nu pierde în nici un caz statul, care jumuleşte şi el cum şi pe cine poate.

• **CURSUL LEULUI ÎN FOTBAL.** Un impresar din Iugoslavia s-a interesat cam ce preţ ar avea Vlaicu, în perspectiva medierii unui eventual contract în Belgia sau Elveţia. Clubul studenţesc a avansat s u m a de 30.000.000 lei. Se pune întrebarea care e valoarea lui Vlaicu convertită în monedă forte : calculăm adică după cursul bancar oficial sau după cel de la Bega Mare sau (mai nou), din preajma Operei ? Sau poate că, gîndindu-se la contul „pleşuv" de care pomeneam ceva mai înainte, „Poli" nu discută decît în monedă naţională.

LA U.T.A. CALVARUL ABIA ÎNCEPE !

(Urmare din pag. 1)

Realitatea certă este alta : pînă la apariţia unei legi a sportului şi a sponsorizării, cluburile sportive, în general, rămîn în voia soartei sau în cel mai bun caz dirijate de oameni, care se confruntă cu suficiente probleme dificile pe linie profesională ; mă gîndesc aici la directorii societăţilor comerciale, rămînîndu-le prea puţin timp pentru a cunoaşte problemele de fond cu care se confruntă fotbalul.

În cazul în speţă, să dăm cuvîntul „părţilor" :

IOAN POP : (preşedinte U.T.A.) : „Nu voi renunţa la lupta pentru promovare !"

Rep. : D-le inginer Pop aş dori să lămurim lucrurile de la început. Care este de fapt situaţia reală a clubului U.T.A. faţă de întreprinderea U.T.A. S.A. ?

I.P. : Prin tradiţie, clubul U.T.A. a avut o dublă subordonare : faţă de întreprindere şi faţă de fostul UGSR, de la care primea subvenţii anuale. Într-adevăr, clubul are cont separat la bancă, deci personalitate juridică, iar de acum va avea avantajul că va fi subvenţionat şi de întreprindere.

Rep. : Veţi rămîne în continuare salariatul întreprinderii sau preşedinte retribuit ?

I.P. : Atît eu cît şi vicepreşedintele Dorin Vătran vom fi scoşi din producţie pînă la definitivarea situaţiei la club. După aceea vom mai vedea.

Rep. : Apropos de d-l Dorin Vătran. Consideraţi compatibilă dualitatea vicepreşedinte de club — arbitru activ?

I.P. : În perioada cît va fi vicepreşedinte, D. Vătran renunţă în mod deliberat la activitatea de arbitraj.

Rep. : Comentaţi, vă rog, numirea antrenorilor Ionuţ Popa, Mihai Jivan şi Viorel Pasc.

I.P. : Dat fiind timpul înaintat cînd s-au produs aceste decizii organizatorice, s-au căutat soluţiile cele mai rapide şi practice pentru a se putea desfăşura pregătirea de iarnă în bune condiţii. Menţionez că în ultimii ani s-a mers pe principiul numirii antrenorilor din afara judeţului Arad, antrenori care — în ciuda renumelui şi cu toate eforturile materiale de pe plan local — nu au reuşit promovarea echipei în Divizia A.

Supărarea este mare pentru că în turul acestui campionat au fost condiţii favorabile, dar rezultatele sînt nesatisfăcătoare.

Deşi pornim cu şansa a doua, nu renunţăm la ideea promovării în divizia A.

Rep. : Deşi consider întrebarea prematură totuşi v-o pun : vor fi mişcări în lotul echipei ?

I.P. : Într-adevăr, lotul echipei trebuie definitivat pînă la plecarea la Moneasa. Nucleul principal va fi actualul lot. Nu s-au prezentat la pregătiri, pînă la această oră, Sinescu şi D. Popescu.

Rep. : S-a vehiculat numele lui Nicolae Dumitrescu ca fiind consilier al echipei U.T.A. S-a renunţat la această idee ?

I.P. : Într-adevăr, d-l Dumitrescu a fost contactat, dar dînsul nu a acceptat.

E. GHERGHEL : „Sînt pus în faţa unui moment contradictoriu !"

„Cu toate că şi la această oră (16.01.92) consider schimbarea mea nejustificată şi fără suport legal, trebuie să privesc realitatea în faţă şi să accept această nouă situaţie.

În ceea ce priveşte faptul că mi s-a propus să rămîn în cadrul clubului cu alte atribuţii, sînt pus în faţa unui moment contradictoriu, deoarece trebuie să hotărăsc între a-mi aduce în continuare contribuţia la realizarea obiectivului propus şi a suporta sentimentul frustrării, cel puţin pînă la cicatrizarea rănii pe care mi-a produs-o această decizie. Rămîne să comunic în cel mai scurt timp decizia mea".

IONUŢ POPA : (antrenor principal la U.T.A.) : „Numirea mea la U.T.A. a surprins multă lume, chiar şi pe mine !"

/Venirea mea la U.T.A. a fost neaşteptată pentru foarte mulţi şi, să fiu sincer, chiar pentru mine.

De U.T.A. am fost contactat în două rînduri : în vară, după sosirea mea din Italia unde plecasem cu contract la o echipă de divizia C1, dar neprimind viza F.R.F. decît după negociere, am revenit în ţară şi am preluat pe F.C. Aris ; a doua oară mi s-a spus ceva de către U.T.A. după terminarea turului, dar m-am speriat, căci am auzit multe voci afirmînd că echipa este indisciplinată nu are valoare, iar clubul este sărac.

Am citit în ziarul „Adevărul" şi numele meu printre cei 7-8 antrenori posibili pentru U.T.A.

Din acest grup eu am fost cel mai tînăr şi, sigur spun, ultima soluţie, deoarece ceilalţi antrenori contactaţi au invocat diferite motive : X a cerut mulţi bani, Y nu a dorit să lucreze cu actuala conducere, lui Z nu i-a convenit antrenorul secund.

Consider că în acest moment foarte greu pentru U.T.A., antrenorul care preia această echipă trebuie să fie puţin nebun şi să-şi asume o mare doză de risc.

Cum ceilalţi antrenori nu au curajul de a înfrunta riscul mi l-am asumat eu, dar de nebun nu cred că sînt !

Am preluat echipa fără să promit marea promovare, deoarece şansele U.T.A.-ei au scăzut cu 50%.

Îmi va fi foarte greu, dar dacă reuşesc să-i fac pe băieţi să înţeleagă că au valoare sper şi eu ceva.

Cînd mi s-a propus echipa U.T.A. eu doream să vin împreună cu colegul meu Gavrilă Biro. Mi s-a explicat că şi F.C. Aris are nevoie de antrenor şi întrucît la U.T.A ambii antrenori au fost schimbaţi i-am ales colaboratori pe Mihai Jivan şi Viorel Pasc.

AUREL ŢICLEANU : „Performanţa este apanajul cluburilor bogate !"

„Corupţia în fotbal este mare ! Trăim într-o ţară coruptă. La cursul de antrenori A şi B, aceştia nu au discutat impresii din turul campionatului, ci cum sînt împărţite echipele în zone de influenţă. În aşa fotbal nu mai vreau să rămîn. La ultimul meci de campionat, U.T.A. — Jiul Craiova, arbitrului de centru i s-a promis 500.000 dacă U.T.A. va pierde jocul. Noi, echipa de pe primul loc, nu am beneficiat de nici un penalty. Chiar să nu fi fost nici o fază care r clama 11 m ?

Se tot spune că pe vremea cînd Domide era antrenor, echipa juca spectaculos. Dar atunci U.T.A. nu viza nici un obiectiv. Acum cînd ataci promovarea şi joci cu toată lumea împotriva ta e mai greu.

Am sădit o floare frumoasă, am adus la echipă jucători de valoare, dar trebuia să fiu pregătit şi pentru lupta împotriva dăunătorilor !

Mi-am dat seama că ceva nu e în regulă. Am semnat tîrziu contractul. Nu s-a respectat termenul pentru achitarea primei de instalare. Mă consider liber faţă de club. Clauzele contractuale rămîn aceleaşi. Aştept banii, următorul pas este tribunalul. Data de 28.02.92 este termenul limită. Performanţa este apanajul cluburilor bogate !

Am fost contactat de Olympiakos Nicosia. Am declinat iniţial oferta. Am fost sunat din nou. De data aceasta sînt circumspect.

Vreau ca familia mea să fie bine şi doresc din toată inima „baftă pentru U.T.A. !".

☆

Nu ne e ruşine să ne facem publică deruta : nu ştim de partea cui este dreptatea. Sau adevărul o fi, ca de atîtea ori, la mijloc ? Dar mai cu seamă nu pricepem în ruptul capului cum devine chestia cu organizarea şi subordonarea clubului dacă şi de către cine este patronat, adicătelea de fapt cine are dreptul să schimbe pe cine. Sau să numească. Dar probabil că nu-s prea mulţi „aleşii" care pricep.

Noi în orice caz mai scormonim şi ce aflăm n-o să ţinem pentru noi.

● ANCHETA VEST SPORT ●

„ZECE" DESPRE POLI

1. Ce nu v-a plăcut la „POLI", în acest tur ?
2. Ce ați remarcat pozitiv la „POLI" în acest tur ?
3. Cum credeți că ar fi arătat astăzi echipa, cu Costică Rădulescu la timonă ?
4. Comentați promovările de jucători din sezonul recent încheiat.
5. Nominalizați jucătorul turului de campionat.
6. Ce ați întreprinde dacă ați fi ales președintele clubului ?
7. Dar antrenorul echipei ?
8. Ce opinii aveți vizavi de „Cazul Crăciun" ?
9. Pe ce poziție vă aflați față de controversele iscate în jurul internaționalului Vlaicu ?
10. Ce perspective întrevedeți echipei pentru retur ?

„Cu sau fără Costică Rădulescu, viața merge înainte"

RADU MICU
Radio Timișoara

1. Mai mult decît orice mi-a displăcut lipsa de seriozitate în abordarea meciurilor. Nu cred că e vorba de mentalitate, ci de un complex de împrejurărilor, care a generat această stare de fapte cu rezultate contradictorii, uneori chiar foarte slabe în comparație cu valoarea echipei.

2. Sînt și voi fi unul dintre suporterii echipei, iar bucuriile și necazurile fac parte din viața fotbalului. Trăiesc cu speranța că băieții sînt pe un drum bun. Tinerețea echipei este atuul principal.

3. Cu — sau fără — Costică Rădulescu, viața merge înainte. Episodul trebuie uitat, este (vrem, nu vrem), un capitol închis. Personal, am pentru antrenorul C.R. o admirație deosebită, pentru rezultatele pe care le-a avut, mai ales la Poli. Cu el, echipa și-ar fi păstrat o continuitate benefică, omogenitatea care pare să-i lipsească acum, iar drumul pînă la relansarea — de ce nu ? — internațională ar fi fost probabil mai scurt. Dar, repet, acesta nu este un nod gordian al fotbalului timișorean.

4. În ceea ce-l privește pe Baban, acesta pare să fie omul de gol care ne-a tot lipsit. Dacă va fi susținut va mai urca două-trei trepte. Este un mare cîștig al lui Poli. Diaconescu este și el o semi-certitudine, iar Vuia, deși a jucat puțin, îmi inspiră încredere. L-am urmărit adesea jucînd la Metalul, unde era „vioara întîi". În orice caz, noul val trebuie să confirme.

5. Baban. Pentru că a umplut un gol, creîndu-și foarte repede și o personalitate. Și nu în ultimul rînd, pentru că e om de gol.

6. Fiecare cu treaba lui. În orice caz, starea în care se află stadionul este jalnică. Cel puțin o tabelă de marcaj electronic s-ar putea face, e drept, cu un efort financiar pe măsura vremurilor pe care le trăim. Și s-ar mai putea reînnoda tradiția tabelei cu rezultatele etapei, rămasă de izbeliște după căderea știm noi cui, iar în acest caz efortul financiar nici nu ar fi prea mare. De lucru ar fi, nu asta este problema.

7. Pentru asta nu am nici vîrsta, nici experiența necesară. E treaba altora, nu mă bag.

8. Crăciun este unul din cei care au contribuit la alunecarea echipei pe toboganul valoric. Este un jucător de valoare, dar temperamental este periculos. Dar nu indispensabil !

9. Cazul Vlaicu nu este unul aparte, iar privit dintr-un anumit punct de vedere pare firesc. Are conștiința valorii, este un talent real, și cînd va scăpa de fumuri, va reveni ceea ce a fost. Înțelegîndu-l — PÎNĂ LA UN PUNCT ! — nu vom avea decît de cîștigat. Noi, și mai ales el.

10. Ca o perspectivă imediată, păstrarea locului actual, cu o marjă de două trei trepte. Și dacă nu va fi un alt început, la vară, putem spera la mai mult. Baftă să fie !

„Vlaicu este jucătorul meu preferat"

GHEORGHE GHILEZAN :
— medicul echipei „Politehnica"

1. Nu întotdeauna, toți jucătorii au răspuns prin angajament în teren, indicațiilor date de pe banca tehnică. A existat, deasemenea, o anumită ostilitate din partea unor componenți mai vechi ai lotului, față de noii veniți.

2. Mi-a plăcut totuși, dăruirea întregii echipe, în anumite meciuri. Aș fi dorit ca această dăruire să se manifeste și în partidele cheie, nu numai în meciurile amicale cum au fost cele cu Steaua Roșie sau cele din Italia.

3. În atmosfera, pe care Costică Rădulescu a lăsat-o la club nu se putea face mai mult. Echipa nu putea să arate altfel decît este astăzi.

4. Mi-au plăcut în mod deosebit doi jucători : Diaconescu — pentru capacitatea de efort și aportul în joc la faza de apărare — și Csik — pentru modestie și constanță în pregătire. Știu că toată lumea l-a remarcat pe Baban dar eu i-aș recomanda mai multă dăruire în teren.

5. Cred că Andreaș poate fi considerat jucătorul turului pentru seriozitatea sa în pregătire, constanță în joc și spiritul de colegialitate manifestat față de cellalți. De fapt, foarte constant în joc a fost și Stoicov.

6. Aș căuta să obțin rezultate imediate. Timișoara vrea să vadă fotbal de calitate, acum. Nimeni nu mai are răbdare să aștepte cinci ani pentru construirea unei echipe.

7. Nu aș fi făcut nimic în plus față de profesorul Ion Ionescu.

8. L-aș fi sancționat prompt pe Crăciun pentru actul său de indisciplină dar dacă mă gîndesc la el, ca jucător, cred că l-aș fi reabilitat pentru că echipa are mare nevoie de el.

9. Vlaicu este jucătorul meu preferat. Este un copil minune și ca orice copil, greșește copilărește. Îi recomand, totuși, mai multă modestie.

10. Poli va juca mai bine decît în tur ; sînt sigur de aceasta.

FOTBAL B ● FOTBAL B ● FOTBAL B

ANATOMIA UNUI SEZON: ASTĂZI, C.F.R. TIMIȘOARA

FINALUL ÎNDREPTĂȚEȘTE OPTIMISMUL

LOTUL DE JUCĂTORI : Moise (13 meciuri jucate), Băluță (6), Preda (1), Șîrb (9), Ivan (6), Stoicovici (3), Ianoșev (12), Ciută (14), Heller (15), Gligorovici (14), S. Mihai (12), Contescu (7), Bungău (11), Neagu (16), Otiman (16), Simcelescu (11), Trăistaru (15), Foale (17), Ilici (12), Bot (7), Goiceanu (4), Petre (1), Rece (0), Împușcătoiu (1).

ANTRENORI : Emeric Dembrovschi, Dan Păltinișan și Ștefan Bathori.

MARCATORI : Foale (7 goluri), Trăistaru (3), Otiman (2), Neagu (2), Ilici (2), Bot (1).

CARTONAȘE GALBENE : 4 — Neagu ; 2 — Ilici, Gligorovici ; 1 — Heller, Stoicovici, Otiman, Foale, Ianoșev, Bungău.

CARTONAȘE ROȘII : 1 — Ianoșev, Simcelescu, Moise, Ilici.

LINIA DE CLASAMENT :

Generală :	17	7	4	6	17-20	18 p.	0
Acasă	9	7	2	0	15- 4	16 p.	—2
În deplasare	8	0	2	6	2-16	2 p.	+2

PROCENT : Total 52,94% ; Acasă 88,88% ; În deplasare 12,50%.

Sub rezerva unor firești schimbări conjuncturale, datorate formei de moment a jucătorilor precum și a specificului partidei, antrenorul Dembrovschi ar fi dorit să înceapă fiecare partidă în următoarea formulă de echipă : Moise — Ciută — Ivan (Șîrb), Ianoșev, Mihai — Neagu, Heller, Bungău (Otiman), Foale — Simcelescu, Trăistaru (Ilici).

A. FOALE a fost desemnat — datorită constanței sale în pregătire și în joc — drept cel mai în formă fotbalist al echipei, în timp ce orădeanul O. LAZĂR primește încă un vot pentru „șefia" seriei a II-a.

SE AȘTEAPTĂ UN RETUR LIPSIT DE GRIJI

Echipa feroviarilor timișoreni se găsește, după prima manșă a campionatului, într-o poziție liniștită, invidiată de foarte multe dintre colegele de serie. Locul 7 în clasament, cu „0" la adevăr, o ține departe de vanitățile promovării dar și de apăsările zonei retrogradării. Obiectivul propus — situarea în primele 12 — care le va asigura timișorenilor prezența în viitoarea divizie „A" pare perfect realizabil, dacă ne gîndim că la Timișoara au fost îngenunchiate U.T.A., Alba-Iulia, Chimia Rm. Vîlcea și C.S.M. Reșița ; deci cam toate aspirantele la viitoarea Ligă Națională.

LIPSA OMULUI DE GOL

Conducerea clubului a dus, vara trecută, o politică foarte abilă a transferărilor reușind să vîndă celor din șoseaua Ștefan cel Mare pe Cocișan și Teodorescu și asigurîndu-și astfel rezervele financiare necesare achiziționării de noi jucători și pregătirii echipei. Tot în vară au mai plecat Țugui (U.M.T.), Dumitrescu (F.C. Argeș) și Popa (Cugir).

Marele merit al conducerii tehnice este de a fi reușit să integreze în joc noii veniți — Băluță, Preda, Ivan, Goiceanu, Ilici și Bungău — închegînd din mers o echipă relativ omogenă. S-a resimțit însă lipsa omului de gol — mă refer, bineînțeles, la Teo — și aceasta privind nu numai prin prisma celor (doar) 17 goluri marcate dar și prin cea a dificultății cu care s-au cîștigat meciurile de acasă. Din cauza accidentărilor repetate și a degringoladei sufletești prin care a trecut, Nae Trăistaru — cel care ar fi trebuit să preia ștafeta de la Teodorescu — a jucat numai cîteva meciuri ca titular, înscriind doar trei goluri. Se speră totuși ca „renașterea" sa din ultima etapă, să-i fie de bun augur, pentru retur. În lipsa unui golgeter de meserie, Angelo Foale a fost principalul marcator și, fără acele exasperante ratări, probabil că meciurile de pe terenul propriu ar fi părut mult mai ușoare.

O VICTORIE DIN 7 MECIURI

Campionatul a început cu o înfrîngere la Mediaș (0-2), în urma unuia dintre cele mai slabe arbitraje ale turului, și cu o victorie chinuită, acasă, cu Bocșa (1-0). Punctul „scos" cu greu la Slatina este „dat" acasă, cu U.M.T.-ul, într-un meci foarte contestat, la vremea sa.

„Nu ne-am pus ambiții foarte mari în acest meci — ne-a declarat dl. Sava Simcelescu, președintele clubului — și de aceea nu am făcut un capăt de țară din punctul pierdut. Dacă nu erau acele mari ratări din debutul partidei, nu ar fi apărut aceste discuții. Pe U.M.T.-iști îi considerăm prietenii noștri și dorim să facem un meci frumos, cu ei, în retur".

Suita celor două egaluri este continuată de încă două ori : 1-1 la Craiova și 1-1 la Timișoara, cu F.C. Bihor, la capătul unui meci care era foarte aproape de a se încheia cu o înfrîngere. Urmează încă un eșec, la Reșița, cu Gloria (0-2) și, în fața meciului cu U.T.A., toată lumea prevedea o catastrofă. Echipa avea o singură victorie din 7 meciuri, și se aflase că arădenii aveau primă de joc de 50.000 lei, în caz de victorie.

PRAGUL PSIHOLOGIC AL MECIULUI CU U.T.A.

Meciul cu U.T.A. a fost pragul pe care C.F.R.-iștii au trebuit să-l depășească pentru a-și da drumul la joc și, totodată, și cel mai bun meci făcut pe teren propriu. Dacă privim programul turului ne sare imediat în ochi faptul că în 5 partide succesive, pe teren propriu, C.F.R.-ul a învins „crema" seriei a II-a (1-0 cu U.T.A., 1-0 cu Alba-Iulia, 2-1 cu Chimia și 1-0 cu C.S.M. Reșița), avînd un singur „respiro" (3-1 cu „Șoimii" Sibiu).

Această suită de 5 victorii poate constitui un motiv de mîndrie pentru orice „drucker" C.F.R.-ist, mai ales în contextul în care au existat destule suspiciuni, înaintea fiecărei partide disputate în compania unei candidate la promovare.

Declarația d-lui Simcelescu este foarte categorică : „De cînd sînt președinte la acest club, C.F.R.-ul nu a vîndut nici un punct și nici nu va face așa ceva, în viitor. Cei care au smuls puncte la Timișoara au făcut-o în mod cinstit. În ceea ce privește jucătorii, nu văd de ce i-aș bănui de „matrapazlîcuri". Sînt destul de bine plătiți — la meciul cu U.T.A., prima de joc a fost de 20.000 lei — și, pînă la proba contrarie, am încredere în ei".

BUCURIA DE PE FEȚELE SPECTATORILOR

Din păcate, rezultatele din deplasare au fost mai puțin glorioase, pierzîndu-se succesiv la Aris (0-1), Cugir (0-4), Turnu-Severin (1-2), și Jiul Petroșani (0-4).

Există, bineînțeles, circumstanță atenuantă a „stării de război" de la Arad și Cugir unde lupta s-a dus mai mult cu pumnii dar, tot la fel de adevărat este că echipa nu a reușit să-și impună jocul. „Pour la bonne bouche" C.F.R.-ul încheie în forță turul, cu acel 5-1 administrat Astrei și cu revenirea de zile mari a lui Nae Trăistaru — omul de care echipa avusese atîta nevoie, pînă atunci.

Nu-i dorim C.F.R.-ului nimic altceva decît ca, în retur, să citim pe fețele spectatorilor aceeași bucurie ca și la sfîrșitul meciului cu Astra.

IOAN DORIN VOINEA

Colonia alb-violetă din Germania

CORNEL PASCU:

„Bozeșan joacă mijlocaș ofensiv, iar eu la închidere”

(Urmare din numărul trecut)

REP.: Cîți bani cîștigi din fotbal?

C.P.: În funcție de contract, care se negociază și e secret. Noi, jucătorii, nu știm unul de celălalt. Fiecare realizează contractul după cum se pricepe să-și susțină valoarea de fotbalist, clubul fiind evident interesat să aibă jucători buni, pe bani puțini. Primele de joc sînt însă aceleași pentru toată echipa. Noi primim 70 DM de punct cîștigat în deplasare și 50 DM de punct cîștigat acasă.

REP.: Secret, secret, nu ne poți spune totuși care e salariul tău de jucător?

C.P.: 1200 DM pe lună, plus primele.

REP.: Iar la servici?

C.P.: 1920 DM netto.

REP.: Se adună!

C.P.: Da. Eu ajung lunar la vreo 3700 DM, acum cînd echipa merge bine.

REP.: Sponsori aveți?

C.P.: Evident. Șapte. Echipa trăiește de pe urma lor, nu din încasări. Pînă acum am jucat cu sigla unei firme de bere pe tricou, acum cu a unei firme de salubritate, care asigură curățenia în apartamente sau depozite. Ceilalți sponsori au tablouri publicitare pe teren.

REP.: Intrarea la meci e gratuită?

C.P.: Nu, biletul costă 9 mărci. La început și soția mea plătea, acum însă o cunosc cei de la intrare.

REP.: Antrenor cine e?

C.P.: Erwin Albert, care a fost de trei ori golgeterul echipei Beveren din Belgia. El e german însă. La antrenament accentul se pune pe pregătirea fizică.

REP.: Leu și Bozeșan joacă?

C.P.: Leu nu a mai prins echipa în acest tur pentru că s-a accidentat în pregătiri. Am început campionatul cu portarul de rezervă, echipa a mers bine și, știi cum e, echipa care cîștigă nu se schimbă. Bozeșan joacă mijlocaș stînga ofensiv, iar eu la acoperire.

REP.: Oloșutean ce face?

C.P.: A fost operat, a făcut individual antrenamente ușoare, în pregătirile de iarnă probabil se va alătura lotului.

REP.: Cu ce se ocupă acum, din ce trăiește?

C.P.: Lucrează numai soția lui. E posibil să primească ceva și de la club. Asta nu știu însă: „cît ai tu, cît am eu”. Și e mai bine așa. Cînd va juca o să-l ajute președintele și sponsorii să-și găsească servici. Și pe mine m-au ajutat.

REP.: Vreți să promovați?

C.P.: Cînd am venit la echipă, era pe locul 15. Am terminat campionatul pe 10. Ne-am propus să facem o echipă care să stea în față, iar la anul să încercăm promovarea. Echipa a mers și uite că ne-am trezit în față. Avem o echipă bună, așa că eu cred că și conducerea dorește promovarea încă din acest sezon. Am pierdut doar două meciuri, cu aceeași echipă, de locul 9. Spun asta pentru că la noi s-au jucat și 2 partide din retur. Ne-au bătut acum la noi acasă, cu 3—0, dar am jucat doar în 9 oameni. Mie adversarii ăștia mi-au purtat ghinion, am fost eliminat și la ei, în minutul 88, și la noi în minutul 14.

REP.: Cum?

C.P.: Păi relativ ușor. Acum, de exemplu, am avut un jucător cam artăgos care m-a șicanat mereu și la o fază cînd m-a atacat, am pasat și apoi l-am împins cu pieptul ușor. El s-a aruncat, a început să se vaite, arbitrul — o femeie — nu a văzut faza, dar s-a întors și, văzîndu-l pe jos, m-a eliminat.

REP.: Arbitraje severe, deci. Sînt și cazuri de arbitri tendențioși?

C.P.: Mai greșesc, sînt începători. Dar nu intenționat. Așa cum spui, sînt severi. Știi cum am primit primul cartonaș roșu? Am primit gol din ofsaid și după cinci minute, tușierul a ignorat încă un ofsaid, pînă la urmă am salvat de pe linia porții și, nervos, i-am făcut semn cu mîna că nu e normal. Era un puști de cel mult 16 ani. L-a chemat imediat pe „central”, care m-a eliminat urgent. Dacă de exemplu te duci în alunecare și vizezi puțin gleznа, știi cum se mai întîmplă, imediat te dă afară sau te elimină pentru 10 minute. Este o inovație care se experimentează în Landesliga. Ce mai, e disciplină, e ordine, spectatorii nu intră pe teren...

REP.: Eliminările de 10 minute se contabilizează?

C.P.: Nu și nici cartonașele galbene. Numai cele roșii, cazurile fiind judecate chiar de Federație. Deci nu la nivel zonal. După primul roșu am stat 4 săptămîni, iar acum am primit 8 săptămîni. Se socotește de la data eliminării. În perioada respectivă nu ai drept de joc nici măcar în meciuri amicale. De exemplu, în ianuarie vom participa la un turneu de sală și nu voi juca.

REP.: Nici „pe blat”?

C.P.: Nici vorbă. Acolo nu e ca la noi. Sînt corecți. Dacă nu ești legitimat la o echipă, la care să zicem că urmează să te transferi, nu poți juca nici în amicale.

REP.: Păi ce fac cei care vor să dea probă de joc?

C.P.: Nu dau probă de joc. Se antrenează cu echipa și sînt urmăriți la aceste antrenamente. Pare subiectiv sistemul, dar așta e.

REP.: Cu ce faceți deplasările?

C.P.: Cu autocarul în ziua meciului, cea mai lungă distanță e de 180 km. Mergem ca o echipă serioasă. Pot merge și soțiile. Cantonamente nu se fac. Nu interesează pe nimeni ce faci în timpul liber, ci cum te exprimi pe teren. Și, crede-mă, că fiecare dă totul, îl văd eu cum se concentrează la maximum, cum se dăruiesc.

REP.: Dacă veți promova, vor crește veniturile?

C.P.: Evident. Eu am contract pînă în vară. Dacă vom promova și ei sînt mulțumiți de mine, vom renegocia contractul. Oricum, conducerea va veni să discute cu mine, pînă în martie, și să-mi spună dacă vrea sau nu să mă mai țină. Nu e ca la noi: se termină campionatul, nimeni nu spune nimic și te trezești că, după cîteva zile de la începutul pregătirilor pentru următorul sezon, îți spune „tăticule, ești liber, cată-ți echipă și adu-i să discute cu noi!” Deci acolo din martie știi ce ai de făcut.

REP.: Ce mai știi de Dumitru?

C.P.: Nea Liță e antrenor și jucător la o echipă de C Klasse, deci ultima ligă, ca și Șerbănoiu.

REP.: Dar internaționalii români din Germania?

C.P.: Îi mai văd pe la televizor, mai mult pe Lupescu singurul care joacă în prima ligă. Nu joacă rău dar am impresia că alții sînt liderii echipei Leverkusen.

REP.: Se dă mult fotbal la TV?

C.P.: Este un canal care transmite regulat rezumatele meciurilor, dar trebuie să ai o cheie, cum se spune acolo, ca să recepționezi imaginile de pe acest canal. Pentru asta plătești un abonament de 45 DM pe lună, în afară de abonamentul pentru celelalte douăzeci și ceva de programe pe care le recepționează toată lumea. Acolo nu poți trișa, să nu plătești abonamentul adică. Au un fel de radar care circulă prin oraș și depistează toate receptoarele TV, le verifică pe calculator și te prinde imediat.

Întrebări și înregistrare
RADU SUCIU

● ANCHETA VEST SPORT ●

„Dacă aș fi președinte i-aș schimba pe toți”

ALECU CIORSAC:
— preparator fizic la F.C. Poli

1. Lipsa de unitate între jucători.
2. Dorința unor jucători de a se pregăti pentru a obține un plus de valoare, atît fizică cît și tehnică. Îi nominalizez, în acest sens pe: Vlaicu, Stoicov, Csik, Voica, Cuc, Macavei, Arcanu, Boldor...
3. Avînd în vedere că, după un ciclu de aproape trei ani petrecuți împreună, relațiile antrenor-jucători-conducere și-au schimbat mult caracterul — era imposibilă o conlucrare în continuare. Cu aceasta cred că am răspuns la întrebare.
4. Dintre cei nou veniți, numai Baban a confirmat întrutotul. Cred că Macavei și Csik, dacă vor avea ocazia, se vor afirma în retur.
5. Ținînd cont de numărul meciurilor jucate și de aportul adus la obținerea reușitelor ,cel mai bun mi s-a părut Andreaș.
6. I-aș schimba pe toți care ar fi sub mine!
7. Aș miza în continuare pe promovarea jucătorilor tineri și a juniorilor locali, care să aibă și un sentiment de dragoste pentru echipă și pentru oraș.
8. Crăciun a procedat așa cum a crezut el. Riscurile și avantajele și le-a calculat singur.
9. Vlăicu a trecut printr-o criză de moral, care, cred eu, se datorează faptului că a rămas singurul jucător „cu nume”, într-un colectiv format în general din fotbaliști neconsacrați. Sînt convins că returul ne va arăta că Vlaicu este un jucător de mare valoare.
10. La sfîrșitul campionatului, „o văd” pe Poli pe locul 5.

„E nevoie de mai mult patriotism local”

SERGIU MIAT
— Televiziunea Timișoara

1. Jocul și dăruirea echipei în teren.
2. Infuzia de tineret, care însă poate fi cu două tăișuri. Remarc curajul antrenorului.
3. Este greu de răspuns la întrebarea aceasta. În fotbal, indiferent că este profesionist sau amator, în general, există o perioadă în care antrenorul și jucătorii formează un ansamblu unitar care funcționează bine. Mă refer la acel știut ciclu al antrenorului. Întrebarea era mai potrivit de adresat jucătorilor sau lui Costică Rădulescu.
4. Îl remarc, datorită numărului de goluri înscrise, pe Baban. Mi-a plăcut și Diaconescu cu o rezervă în ce privește finalizarea acțiunilor. Lui Arcanu, pe care l-am văzut doar în meciul de pomină cu Steaua, cred că ar trebui să i se acorde mai multă șansă de afirmare.
5. Octavian Popescu. A corespuns total în noua postură de mijlocaș la închidere.
6. Chiar și în condițiile economiei de piață, în care sperăm să intre încet — încet și fotbalul, aș da dovadă de mai mult patriotism local prin tot ceea ce derivă de aici.
7. În primul rînd aș vrea să facă un curs de reciclare la Real Madrid.
8. După părerea mea, Crăciun nu este un caz, ci un fotbalist bun pe care clubul n-a știut să și-l păstreze.
9. Vlaicu și Timofte, fiind singurii internaționali de la Poli, au fost curtați de mai multe cluburi profesioniste. Timofte s-a transferat, Vlaicu nu. Scăderea potențialului de joc al lui Vlaicu o pun pe seama lipsei de motivație la Poli, față de ce și-ar fi dorit el.
10. Cred într-o clasare între locurile 8 și 10, dar totodată mă întreb — o asemenea clasare ar mulțumi echipa și suporterii ei?

„Se profilează POLI '93-'94”

VIOREL BOIȚ
— președintele executiv al F.C. „Poli”

1. Lipsa de concentrare și de angajament în ultimul sfert de oră al unor partide, care au dus la pierderea unor puncte prețioase (Inter Sibiu, Universitatea Craiova, Rapid, Petrolul).
2. Perspectiva de a se închega o nouă echipă, formată din jucători tineri, bine înzestrați fizic, cu calități tehnico-tactice remarcabile. Deci se profilează Poli '93-'94.
3. Această întrebare seamănă cu: ce credeți, dacă era Lucescu sau Jenei la „națională”, ne-am fi calificat la „europene”? Fiecare antrenor are concepția lui de pregătire pe care o abordează specific, în funcție de particularitățile individuale ale jucătorilor. Fiecare antrenor are o concepție tactică de încadrare a jucătorilor într-un sistem de joc. Și nu în ultimul rînd, fiecare are barta sau ghinionul lui.
4. Prieceperea lui și profesionalismul antrenorului și-au spus cuvîntul pentru ca acești tineri promovați să-și exprime valoarea în teren, unde au dat randamentul scontat.
5. Baban — dar sper să fie și jucătorul campionatului.
6. Ocupînd această funcție, activitatea mea îmi exprimă principiile.
7. Nu aș face rabat de la programul de pregătire, aș conștientiza mai mult antrenamentul individualizat, mai ales la jucătorii tineri, de perspectivă, din cadrul echipei.
8. Ca orice jucător care a avut o abatere disciplinară, a fost sancționat. Dar odată cu reluarea pregătirilor, Crăciun poate fi încadrat, din nou, în echipă.
9. Vlaicu este un jucător talentat, cu o îndemînare specifică foarte bună, dar capricios, (din această cauză are numai de pierdut). I-aș da un sfat — să dea mai multă importanță factorului fizic. Așteptăm mai mult de la el.
10. Clasarea echipei în primele 6 locuri.

Complex Hotel-Restaurant „TIMIȘOARA”

situat în P-ța Revoluției

Asigură cazare și masă în condiții de confort și calitate excepțională a serviciilor, deschis circuitului sportiv

Rezervări prin Oficiul Județean pentru Sport (tel. 13.69.19) sau direct la recepția hotelului (tel. 13.78.15).

BASCHET divizia A FEMININ

Vă oferim cîteva informații despre meciurile etapei a 14-a disputate sîmbătă.

Mobila Satu Mare — Sportul Studențesc 65-60 (47-34). Ultima clasată a învins-o pe prima, în urma unei partide care a avut două părți diametral opuse: în minutul 5 al reprizei secunde, gazdele conduceau cu 57-25, a urmat o cursă de urmărire a studentelor, dar a fost prea tîrziu. Coșgheterele celor două echipe au fost sătmăreanca Szilaghy cu 25 de puncte și bucureșteanca Tocală cu 15. Au arbitrat D. Trofim (Timișoara) și M. Cîmpan (Cluj)

● **Rapid București — Metalul Rm. Vîlcea 65-55.** Meci de slabă factură tehnică, arbitrat de bucureștenii (!) Olaru și Martiș. S-au evidențiat, în faza de apărare rapidistele Dumitrache și Seitan, iar de la oaspete doar Magdalena Moise față de care, însă, s-au luat măsuri defensive speciale.

● **Olimpia București — Voința Brașov 57-72 (32-42).** După cum ne-a relatat antrenorul federal George Chiraleu, „brașovencele s-au impus, în principal, datorită neutralizării Mălinei Marinache, liderul bucureștencelor, care a fost bine marcată pe rînd de Căşăvean și Turtoi. A fost, de asemenea, eficientă și zona practicată în apărare de oaspete, care, în atac, s-au remarcat prin Petre, Costea și Menyhart.

● **Crișul Oradea — CONPREF Constanța 66-45 (27-25).** Orădencele au avut probleme în prima repriză, în cea de-a doua desprinzîndu-se și cîștigînd clar. Cele mai multe puncte au fost marcate de: Jiros 21, Mesaros 15, Sere 14, pentru Crișul, respectiv, Coroană 11, Dăian 10 pentru CONPREF. Au condus partida clujenii Columban și Hodrea.

● **Constructorul Arad — Voința București 16-58.** Și în acest meci prima repriză a fost echilibrată, însă, spre finalul ei, Diana Ciupe, care a avut o evoluție ștearsă, a fost înlocuită cu Corina Lațco, conducătoare de joc trecînd Monica Broșovschi. Astfel, așezate în teren arădencele nu au mai avut probleme în repriza a doua. Au arbitrat, P. Bara (Tg. Mureș) și M. Hurgor (Cluj).

BASCHET divizia A MASCULIN

● **„U". Cluj — Politehnica Timișoara 82-37 (44-22).** Iată ce ne-a declarat Horia Pop, antrenorul clujencelor și al lotului național de junioare: „Echipa mea s-a apărat foarte bine, agresiv. Despre oaspete nu pot să spun nimic. Se înțelege și din asta ceva, nu? Pe mine — ca antrenor de lot — m-a interesat evoluția timișorencelor Gall (11 puncte), Radu (10) și Bancea (8) care, deși au fost coșgheterele Politehnicii sînt în regres". Pentru clujence au marcat cele mai multe puncte: Dragoș 18, Simion 16, Maroșanu 14. Arbitri: R. Vaida (Oradea) și R. Trofin (Brașov).

Timișorencele au făcut deplasarea la Cluj fără Gabriela Lipovan, rămasă acasă, pe care, totuși, sperăm să o vedem, miercuri, 22 ianuarie, cînd, sala Olimpia va găzdui partida dintre „Poli" și Rapid București. Încă un amănunt revelator: după 44-22 la pauză, oaspetele nu mai înscriu vreme de 13 minute și scorul ajunge la 70-22 Trecînd peste această înfrîngere de așteptat — chiar dacă nu la un astfel de scor — pentru timișorence meciul cu Rapidul va fi o piatră de hotar în drumul care duce spre turneele finale play-off și play-out ale campionatului.

● **„U." Cluj — Poli ELBA Timișoara 89-55 (40-26).** Din lotul deplasat de antrenorul timișorean, Bihai Bolcu, au lipsit Ilie, Isaicu, Vîrvoreanu și Fried, iar Alin Bîcov a devenit indisponibil înaintea jocului, așa încît meciul a fost început cu „5"-ul: Bota, Ionescu, Tordai, Scobai, Becea. Datorită absențelor, a jucat o perioadă bună de timp, pe postul de conducător de joc, tînărul Gabriel Viciu, pînă mai ieri junior, care a și marcat 10 p. A redebutat la ELBA, Bobrovschi, autor a 6 puncte. El a fost însă dominat în lupta sub panou de Ghiță Mureșan (15 p). Nici Scobai și nici Tordai nu au reușit să-i facă față gigantului clujean. De la „U" s-a remarcat echipa, care a oferit un spectacol agreabil, al cărui principali marcatori au fost pe lîngă cei amintiți, Rosnavschi (27), Cristescu (12), pentru „U", respectiv, Bota — cel mai bun dintre timișoreni — cu 21 de puncte.

Sîmbătă, 25 ianuarie, de la ora 10,30 la sala Olimpia, Poli-ELBA va primi vizita formației MATRICON Tg. Mureș.

Astăzi, de la ora 16, la sala Olimpia

„Golumbul" în fața Microfonului

Finele lui decembrie fotbalistic a consemnat un meci de o mare încărcătură competițională: celebra formație „Golumbul" a săptămînalului „Vest Sport" a învins cu (un modest) 5—1 echipa Diviziei Sport a Radioului timișorean. Meciul fiind televizat, orice comentarii sînt de prisos. Iată că a sosit și ceasul revanșei: astăzi, în același decor, cele două echipe se reîntîlnesc! Deși căpitanul echipei, Nicolae „Nixe" Secoșan, s-a refăcut, echipa sa are dificultăți de efectiv: Radu Ciprian Pop a fost exclus din lot pentru joc individualist iar Micky Junea e la București (sperăm că nu s-a transferat în teamul lui R. Theodorescu). La „Golumbul" lipsește în continuare Lucian „Flying" Gheorghiu (nr. 47,8 la stîngul!), dar va debuta Misa „White Horse" Mutiu pentru care va fi meciul de adio, el prinzînd un contract în Franța, la Lyon. Managerul echipei, Duki Popovici „Hot Dog", ne-a declarat: „Nu trebuie să ne înșele scorul categoric din primul meci. Modelul meu de încredere rămîne Cassius Clay!" Director ing. Radu Max Suciu a completat: „Am o singură neliniște: mi-e teamă că subtilele exterioare ale lui Marcel „Coyotee" Tolcea să nu le intuim nici noi".

Și o ultimă dovadă a seriozității echipei noastre — vom fi sponsorizați de o celebră firmă al cărei nume nu îl vom dezvălui decît la intrarea în teren.

Amenințat, Chisi își întrerupe dezvăluirile

Încă de la anunțarea publicării în săptămînalul nostru a destăinuirilor d-lui Adrian Chisăliță au început să sune telefoanele de amenințare Apoi, după primele două episoade, acestea s-au intensificat, ținta fiind mai ales părinții săi. Se pare că anumite persoane — știind prea bine ce au făcut! — au tot interesul ca serialul să înceteze. „Mafia" își are metodele ei! În aceste circumstanțe, adică ținînd cont că se exercită presiuni psihice asupra unor oameni nevinovați, am decis împreună cu d-l Chisăliță să oprim, deocamdată, publicarea „Amintirilor cu miros de praf de pușcă". Oricum, noi îi mulțumim pentru curajul său dovedit pînă acum și regretăm că cititorii au pierdut un fir din complicatul labirint al fotbalului timișorean. În care mulți stau încă ascunși!

Cazul MIRELA SĂNDICA s-a rezolvat

Miercuri 15 ianuarie a.c., s-a soluționat litigiul dintre ILSA Timișoara și Chimistul Rm. Vîlcea privitor la jucătoarea de handbal Mirela Săndica. Reamintim că după ce a evoluat (excelent) timp de 4 etape în cadrul campionatului diviziei „B" în componența textilistelor, talentata handbalistă a fost evasi-răpită de către echipa campioană și legitimată la Vîlcea prin mijloace deloc ortodoxe. Cum cei de la Chimistul nu și-au respectat promisiunile și cum atmosfera de la ILSA era mai aproape de aspirațiile tinerei de 18 ani, aceasta a revenit în decembrie la Timișoara, dar situația ei a rămas neclarificată.

Miercuri „dosarul" Mirela Săndica urma să fie „arbitrat" de domnul ministru Gațu în prezența conducătorilor celor două cluburi. Din partea timișoreană la discuții s-a prezentat domnul economist Gheorghe Cuciula, președintele asociației. Cazul a fost rezolvat însă înainte ca părțile să se „înfățișeze" în fața domnului ministru. Mirela Săndica are drept de joc pentru ILSA. Cazul a fost rezolvat de domnul Mihai Marinescu, președintele F.R. Handbal.

LUCIAN GHEORGHIU

Barcelona va fi marele examen...

(Urmare din pagina 1)

să vă dau un exemplu convingător. La caiac-canoe. Luăm trei tipuri de ambarcațiuni: cele făcute de Reghin, cele produse în fosta R.D.G. și cele suedeze de exemplu. Același sportiv, sau să zicem trei sportivi de aceeași valoare folosind cele trei ambarcațiuni ar avea următorul parcurs: cel cu barca făcută la Raghin ar trebui să suporte un handicap de 500 de metri față de cel ce folosește ambarcațiunea suedeză și 150 față de cel care trage în cea est-germană. Și acest lucru se datorează materialului din care este construită barca. Vă dați seama pe la începuturile lui. ce eforturi supraomenești a trebuit să facă un Patzaichin pentru a ocupa locul întîi. Dacă concura în ambarcațiuni de cea mai bună calitate ar fi cîștigat și mai net concursurile pe care le-a cîștigat. Și nu mă refer numai la el. Este adevărat pentru unii caiaciști fruntași se mai aduceau și ambarcațiuni „ultimul tip", dar acestea erau folosite mult mai mult decît le foloseau adversarii. Se crea astfel o uzură fizică și morală a bărcilor. Aceste materiale constă enorm, și din cauza fondurilor reduse sportivii români ajung mai greu în posesia lor.

Rep.: Și care este totuși soluția?

C.G.: O soluție există. S-a întocmit proiectul de retehnologizare a fabricii de materiale sportive de la Reghin. Aceasta va conlucra cu o firmă străină producătoare de materiale sportive. În plus va trebui să se pună accentul pe sponsorizare.

Rep.: Ce puteți să-mi spuneți despre „Barcelona '92"?

C.G.: Concret despre participare nu pot să vă spun mare lucru la ora actuală. Mai sînt de disputat unele calificări, mai sînt sportivi care pot să obțină baremurile de calificare, etc. Un singur lucru este cert. Această olimpiadă va constitui marele examen al sportului românesc.

Rep.: La ce vă referiți?

C.G.: La ora actuală statul, prin organele sale specializate, în cazul nostru MTS, nu mai poate subvenționa toate sporturile. Această perioadă de tranziție implică multe sacrificii, dar în același timp se constituie într-o sită de cernere a valorilor. Numai ramurile sportive care vor dovedi competitivitate pe plan extern vor în continuare susținute. Și cele cu priză la public bineînțeles. Noi nu avem de gînd să transformăm mișcarea sportivă în „Daciadă". Performanța, marea performanță va fi sprijinită, iar restul ramurilor se vor descurca pe forțe proprii. Acesta este sistemul și în Occident. Din puținii bani pe care îi avem trebuie să subvenționăm și atleții, luptătorii, handbalul sau baschetul de exemplu, dar și radioamatorismul, navomodelismul, deltaplanismul și alte sporturi care nu au nici bază de susținere la public. Cine vrea să practice asemenea sporturi nu are decît, dar să-și găsească sponsori, donatori etc.

Rep.: Personal niciodată nu am considerat ca ramuri sportive acele... nu știu cum să le numesc, aplicații tehnice făcute în saline, în laboratoare. Aici aveți dreptate. Sportul în primul rînd se desfășoară pe arene, săli de sport, patinoare etc. Să rămînem însă în domeniul „externelor". Considerați ca un avantaj, sau ca un dezavantaj noua hartă „sportivă" a Europei, generată de schimbările politice din ultimul timp? Mă refer la statele care s-au format în urma dezagregării fostelor URSS și Iugoslavia.

C.G. Această situație ne dezavantajează. Un exemplu concret: să luăm atletismul. La o oarecare competiție de înalt nivel. URSS avea dreptul la 3 concurenți. Toți foarte puternici u șanse la medalii. Acești 3 concurenți erau selecționați și, slavă Domnului, aveau de unde, din, să zicem 10 concurenți de aceeași valoare Acum pe lîngă cei 3 ce vor reprezenta să zicem Rusia, vor mai apărea și ceilalți 6 sau 7, sub culorile Lituaniei, Estoniei, Gruziei etc. Deci în loc de 3 adversari redutabili vom avea 7 sau 8. Socoteala e valabilă și în celelalte ramuri. La baschet, alt exemplu, pe lîngă giganți, mă refer la echipe, URSS și Iugoslavia, vor apărea acum și giganți de talia Lituaniei, Croației, Sloveniei. Deci nu sîntem deloc avantajați.

— Rep.: Să revenim pe plaiurile noastre. Din ce motiv FRF s-a mutat de aici din sediul federațiilor? De ce a preferat izolarea?

C.G.: Vedeți dumneavoastră, federația de fotbal are persoană juridică. Toate federațiile vor avea în curînd. Însă fotbalul dorește autonomie deplină. Ei vor să nu mai depindă de nimeni. Eu sînt de acord. Dar atunci, dacă vor autonomie, să-și rezolve absolut toate problemele singuri. Inclusiv cele financiare. Nu ne opunem. Iar în acest caz, să nu mai conteze deloc pe sprijinul nostru. Ei vor ca în domeniul drepturilor să menținem legăturile, dar nu și în domeniul obligațiilor. Așa ceva nu se poate. Nu este democratic.

— Rep.: Ce facem cu... handbalul, domnule Gațu?

C.G.: M-ați atins în punctul sensibil. Nu pot să vă spun decît că nutresc speranța că acest sport va revenî acolo unde a fost el odată. Pe ce mă bazez. Pe calitățile native ale românului, pe dorința lui de a dovedi că așa sărac cum este se poate bate cu cei care au mai mult.

— Rep.: În încheiere o întrebare delicată. Nu a comentat nimeni că în acest post a fost numit un reprezentant al clubului Steaua? Mă refer la cei din tabăra lui Dinamo. Știți rivalitatea asta prost înțeleasă.

C.C.: — Deloc. Nu a incomodat pe nimeni numirea mea. Și nici nu mi se poate reproșa că am să-i favorizez pe steliști. Consilierul meu principal este domnul Samungi, de la Dinamo. Deci nici urmă de rivalitate între cele două grupări, la nivel ministerial.

București ianuarie 1992

P.S. Cel de-al doilea consilier al domnului Gațu este domnul jurist Cherciu. Rapidist de... 35 de ani. Ca să nu fie vorbe. Deci și Grandul e cu... MTS.

— ECO TOURS —

organizează: excursii cu prețuri numai în lei: Turcia — 5 zile cu 3 zile la Istanbul (două nopți cazare), marți, 28 ianuarie; Polonia — 4 zile, cu o noapte cazare și cîte o zi la Katowice și Varșovia, duminică, 26 ianuarie: Ungaria, zilnic în localități care satisfac cele mai bune cerințe clientelei noastre; Germania — vize și transport cu plecări joia, sîmbăta și duminica. Informații și înscrieri: Timișoara, P-ța Sf. Gheorghe, tel. 18 36 17; Calea Martirilor 11, tel. 18 36 02; Lugoj, str. Cernei nr. 6. tel. 13 329.

PLANETA FOTBAL

EURO '92 A ȘI ÎNCEPUT...

Iată că și ultima dilemă, în ceea ce privește Campionatul Europei, s-a risipit săptămîna trecută, la Stockholm. Prima impresie — împărtășită de mulți participanți, după tragerea la sorți a celor două grupe (pe care deși, probabil, le cunoașteți, le mai tipărim o dată).

GRUPA A	GRUPA B
Suedia	Germania
Iugoslavia	Olanda
Anglia	USI
Franța	Scoția

— este că, din multe puncte de vedere, Euro '92 e mai puternic și mai echilibrat decît un campionat mondial. Prima ierarhizare au și făcut-o bookmaker-ii londonezi. Iată cotele de pariuri ale celor opt participante :

1. **GERMANIA** (6 : 5), 2. **FRANȚA** (7 : 4), 3. **OLANDA** (15 : 8), 4. **ANGLIA** (9 : 4), 5. **SUEDIA** și **USI** (10 : 3), 7. **IUGOSLAVIA** (4 : 1), 8. **SCOȚIA** (12 : 1).

Dar iată și, primele declarații :

BERTI VOGTS (selecționerul Germaniei, declarație înaintea tragerii la sorți) : **„Cel mai rău ar fi să picăm în grupă cu Anglia, Franța și Suedia".** După cum observați cele trei țări nedorite de Vogts au căzut în aceeași grupă, nu cu Germania ci cu Iugoslavia. Despre „ghinionul plavilor" Vogts a spus : **„Este neîndoielnic că iugoslavii știu fotbal și că pot face orice cu mingea. Problema lor este că poartă un imens balast politic. Am înțeles că nu va veni nici Prosinecki. De aceea, consider Iugoslavia ca outsider la aceste europene.**

GARRY LINEKER : **„Mă bucur că voi juca în aceeași grupă cu „Balonul de aur" — Papin și „Gheata de aur" — Pancev, mai ales că joacă, amîndoi, pe același post cu mine. Mai important însă, decît duelul Papin-Pancev-Lineker, este ca Anglia să învingă !"**

GRAHAM TAYLOR (selecționerul Angliei) : **„Bine că nu sîntem în grupă cu Germania — campioană mondială și Olanda — campioană europeană. Îmi pare rău de Scoția".**

MEHMED BAZDAREVICI : **„Franța este un colectiv puternic, dar lui Michel Platini îi lipsesc personalitățile din 1984. Poate că înlocuitori pentru Tigana sau Girrese va găsi dar lui Platini îi lipsește un... Michel Platini.**

Dintre cele opt participante, patru au cucerit deja Cupa Europei : Germania (1972 și 1980), USI sau URSS (1960). Olanda (1988) și Franța (1984). Celelalte trei cîștigătoare Italia (1968), Cehoslovacia (1976) și Spania (1964), nu s-au calificat la Euro '92.

Iată cum ar arăta un clasament al țărilor care, de-a lungul anilor, s-au clasat pe podiumul „europenelor".

	I	II	III
GERMANIA	2	1	1
URSS	1	3	—
SPANIA	1	1	—
CEHOSLOVACIA	1	—	2
ITALIA	1	—	1
OLANDA	1	—	1
FRANȚA	1	—	—
IUGOSLAVIA	—	2	—
BELGIA	—	1	1
DANEMARCA	—	—	1
ANGLIA	—	—	1
PORTUGALIA	—	—	1
UNGARIA	—	—	1

ADRIAN RĂBOJ

BELODEDICI: „VOI FI DIN NOU NR. 5 AL ROMÂNIEI"

În numărul de duminică al cotidianului belgrădean „Sportski Žurnal", într-un amplu interviu, Miodrag Belodedici accentuează din nou posibilitatea revenirii sale printre „tricolori". Promițîndu-vă că vom reveni asupra acestui subiect, poate cu un interviu în exclusivitate, ne limităm la cîteva spicuiri din spusele celui mai bun libero din Europa, care ni se pare deosebit de intersante, atît pentru „națională" cît și pentru... Timișoara.

„Toți jucătorii, din generația mea, de la Steaua, s-au împrăștiat în lume. Cel mai des vorbesc cu Hagi, Balint și Lăcătuș, care joacă în Spania. Ei mă cheamă să revin în echipa națională și împreună să încercăm calificarea pentru America... Vreau să ajung pe marea scenă a fotbalului, acolo unde n-am fost niciodată, să mă reîntîlnesc cu vechii mei prieteni cu care am împărțit totul, și la bine și la rău... Mi-e și acum greu să mă decid pentru că am dezamăgit niște oameni cumsecade, refuzîndu-le repetate chemări. Eu sînt născut în România, acolo am învățat să joc fotbal și am trăit momente fericite care nu se pot uita... Am vrut să mă întorc mai de mult. Nu m-am dus și știu bine că nu e bine să tot amîn trecerea frontierei. Pur și simplu mi-e rușine pentru că acolo am dezamăgit niște oameni... Înainte ca Steaua Roșie să se decidă să joace la Szeged, l-am propus lui Djaici să jucăm la Timișoara. Sînt convins că s-ar fi adunat 50.000 de spectatori. Lor, probabil, le-a fost teamă pentru mine. Dar nu trebuia. Sînt convins că nu aș fi avut probleme. O să bat din nou la ușa directorilor. N-are rost ca Steaua Roșie să se plimbe prin Europa. La Timișoara am fi ca acasă. Acolo sîntem printre prieteni. Au dovedit-o de atîtea ori..."

CAMPIONATUL SPANIOL

VALENCIA — REAL 2-1. Fernando (86), Roberto (89) — Michel (72 — penalty. Sîmbătă seara, pe un „Luis Casanova" arhiplin (50.000 de spectatori) Realul n-a reușit să-și păstreze avantajul luat în min 72 din penalty-ul transformat de către Michel în urma faultului comis asupra lui Milla. La 1-0 Realul a jucat în continuare pe atac... și a primit două goluri în ultimele patru minute.

ATLETICO — CORUNA 1-2. Vizcaino (87) — Mujica (51), Villa (74). Meciul s-a disputat în localitatea Caceres, locul unde s-a jucat amicalul Espana — România 0-2, Atletico avînd terenul suspendat. „Zmeii" lui Jesus Gil" „produc" astfel surpriza etapei îndepărtîndu-se de un titlu pe care îl visează din 1977. Eliminat în min. 88 Kanatlarovski (Coruna).

BARÇA — ESPANOL 4-3. Beguiristain (10), Laudrup (23), Stoichkov (45), Koeman (82 — Korneev (46, 56), Yuris (86). Derby-ul catalan s-a disputat în fața a 80.000 de spectatori. După joc, în curtea lui Espanol a intrat al treilea antrenor în acest sezon. După ce iugoslavul Ljubomir Petrovic rezistase doar 9 etape, Jaime Sabaten 9 etape, de luni Javier Clemente va încerca să doboare „recordurile".

REAL ZARAGOZA — BURGOS 1-0. Pardeza (66). „Dudul" Mateuț — Balint nu a avut loc deoarece ex-stelistul este în continuare accidentat. Mateuț a început „tare" (mare ocazie în primul minut de joc) dar încetul cu încetul și-a revenit la... normal.

OSASUNA — LOGRONES 3-0. Urban (1), Cholo 6, 66). Venită acasă, de la Madrid, cu tolba plină (2-5 cu Realul), Osasuna s-a răzbunat pe un Logrones care în acest an nu spune mai nimic. Eliminat Jose Maria (Logrones) min. 86.

OVIEDO — ALBACETE 0-1. Chesa (19). A doua „bombă" a etapei a explodat acasă la Lăcătuș unde superanonima Albacete obține o nouă victorie în primul ei an de „primera division". Recalcitrantul Lăcătuș și-a făcut din nou „datoria" luînd „galben" pentru protestе la un prezumtiv penalty neacordat de arbitru.

VALLADOLID — ATH. BILBAO 1-1. Fonseca (84) — Garitano (89 — penalty). Pentru prima oară în acest campionat, Valladolid-ul evoluează fără „legiunea columbiană" în teren. Alvarez suspendat, Higuita reîntors acasă, Valderrama pe drum tot spre casă). Eliminat în min. 80 Caminero (Valladolid).

REAL SOCIEDAD — MALLORCA 1-0. Carlos Xavier 26 din lovitură liberă. Stelea a apărat bine dar ca de obicei, echipa sa pierde la un scor minim.

CADIZ — SEVILLA 1-1. Fali (88) — Cortijo (19). Echipa andaluză scoate un „equis" (X) deși termină jocul în 9 oameni, Diego și Zamorano fiind eliminați de pe teren.

TENERIFE — GIJON 0-0. În afară de eliminarea lui Luis Sierra, din minutul 60, nimic deosebit în acest meci.

Barcelona s-a apropiat la trei puncte de Real.

IONEL SERE

● FOTBAL CARUSEL ●

● Unul dintre cei mai buni fotbaliști ai tuturor timpurilor, Jan Ceulemans, a hotărît „să-și pună ghetele în cui". Motivul este recidiva unei mai vechi accidentări la genunchi, din cauza căreia Ceulemans a absentat și în sezonul de toamnă, din echipa sa, FC Bruges. Medicii au stabilit necesitatea unei operații dar ex-căpitanul Belgiei a refuzat : **„Nu mai vreau să mă chinui. Nu mai vreau pe masa de operații Mai bine să renunț acum, decît să-mi spună, apoi, că am fost operat degeaba"** Jan Ceulemans este recordmanul selecționărilor în „națională" Belgiei, el îmbrăcînd „tricoul roșu" de 96 de ori. ● Revenirea din Italia, de la Roma, nu i-a adus prea mult noroc lui Thomas Berthold. Multe din insuccesele lui Bayern au fost puse pe seama slabului său randament, pe postul de libero. Zilele trecute, după cantonamentul pe care bavarezii l-au făcut la Bordeaux, Soren Lerby l-a anunțat că nici nu va mai fi titular postul lui fiindu-i încredințat tînărului Struntz. Pentru Berthold va fi dificil să își găsească un nou contract deoarece și-a pierdut și locul în națională, după plecarea lui Franz Beckenbauer și venirea lui Berti Vogts. ● Foarte supărat pe Silvio Berlusconi, Ruud Gullit tuna și fulgera, săptămîna trecută, în „Gazzetta dello Sport" : **„Milan a încheiat deja contractul cu Savicevici. D'n cîte știu eu, și Pancev a primit deja un aconto, iar Boban, de la Bari, este tot al Milanului. Eu nu-mi voi prelungi contractul pentru că nu vreau să fiu rezerva unui trio iugoslav. Probabil că rețeta cu trei «străini» din aceeași țară, verificată de Milan și Inter, e bună. Clubul meu, se pare că s-a hotărît pentru un trio iugoslav, dar eu voi cere explicații domnului Berlusconi".** Gullit „a uitat" să menționeze că îi expiră contractul abia în '93... ● Internaționalul ghanez Antony Yeboah nu mai este mulțumit de statutul său de la Eintracht Frankfurt. El a cerut mărirea salariului de la 400.000 DM la 600.000 DM și o rezolvare mai „luxoasă" a apartamentului său. În caz că nu i se vor satisface cererile, Yeboah „amenință" cu plecarea la Olimpique. Intermediarul acestui posibil transfer este conaționalul său Abedi Pele. ● Internaționalul suedez Anders Limpar — care nu a jucat în ultima perioadă pentru clubul său Arsenal, datorită unei fracturi de maxilar, a declarat recent că dorește — după exemplul lui Lineker — să plece în Japonia : **„Nu mă tem să plec n'ci la capătul lumii. Dacă prețul e bun eu sînt interesat și pot juca oriunde".** Această dorință a lui Limpar este pusă de presa britanică pe seama conflictelor ce macină Arsenalul, în acest sezon.

THOMAS DOLL: „Acum vreau să devin campion european"

Cel mai mare salt al anului '91 din fotbalul german se numește Thomas Doll

● La 27 martie debutează în echipa națională, într-un meci amical împotriva U.R.S.S.ului. ● La 15 iunie reușește, cu echipa sa de club S.V. Hamburg, plasarea pe un loc care dă dreptul de participare în cupa U.E.F.A. ● La 26 iunie semnează un contract de trei ani cu Lazio Roma. Astfel, devine primul fotbalist din fosta Germanie de Est, care joacă în Italia și, în același timp, milionar (1,17 milioane de mărci pe an). ● La 16 octombrie înscrie primul gol pentru echipa națională în partida împotriva Țării Galilor. ● În luna noiembrie, 18 antrenori din Italia, din prima ligă, îl aleg cel mai bun străin din campionat ! ● Ziarele „Corriere dello Sport" și „Gazzetta dello Sport" îl aleg ca cel mai bun jucător străin, iar după jucătorul lui Napoli, Zola, drept cel mai bun mijlocaș din campionat cu o medie a notelor 6,46. (Matthäus a întrunit doar 6,30) !

MICROINTERVIURI „FURATE"

REP. : Anul 1991 a fost un an triumfător pentru Doll.

T.D. : Totul a mers ca pe roate, acum vreau să devin campion european !

REP. : Ați devenit mai bun, sau ați fost mai puțin cunoscut ?

T.D. : M-am schimbat. Știu acum exact ceea ce trebuie să fac. Am învățat să lupt. La trei oameni trebuie să le fiu recunoscător...

REP.: Care sînt aceștia ?

T.D. : Primul căruia trebuie să-i mulțumesc este antrenorul lui S.V. Hamburg, Gerd-Volker Schock. La început am fost atacant. El a reușit să mă transforme în mijlocaș. În al doilea rînd, îi sînt recunoscător prietenului meu Frank Rohde de la S.V. Hamburg. El mi-a explicat ce este mai important în fotbalul profesionist. Al treilea este Paul Gascoigne.

REP.: Ce legătură ați avut cu Gascoigne ? !

T.D. : Cînd m-am dus la Roma, ziarele nu scriau decît despre Paul Gascoigne în fiecare zi și pe fiecare pagină. Tifoșii erau nebuni după el. Eu nu puteam să ajung nici la degetul lui mic. Am vrut să le demonstrez tuturor că sînt mai mult decît o simplă achiziție.

REP.: Care sînt secretele lui Doll?

T.D.: În primul rînd o pregătire fizică excelentă. Sînt foarte rapid. Alerg 30 de metri în 3,8 secunde, la fel ca și „sprinterii" Mötler, Reuter Riedle.

REP. : Antrenorul naționalei Berti Vogts. v-a criticat pentru că marcați prea puține goluri...

T.D.: În ultimul sezon, la S.V. Hamburg, Furtok și Nando au înscris 20, respectiv, 11 goluri. Eu am fost coautor la jumătate dintre ele. La Lazio marchează Ruben Sosa și Riedle dar și aici sînt coautor la numeroase goluri. În final, importantă este victoria, nu cine marchează !

REP. : La Roma toată lumea este mulțumită de Doll. Președintele lui Lazio, Gian Marco Calleri i-a propus lui Doll o prelungire a contractului pînă în anul 1997, cu toate că actualul contract expiră abia în 1994. Acest lucru a reprezentat pentru Doll o asigurare pe viață ?

T.D. : Contractul se află în fața mea, dar eu mai vreau să aștept puțin.

SPORT BILD

la colţul scurt

Domnul Michels ne propune „fotbalul de siguranţă"!

Vizitîndu-ne, Rinus Michels, Omul care a făcut Ajax-ul, ne prezintă un termen stupefiant prin simplitatea sa : fotbalul de siguranţă! Trăind în Fotbalul Mare, maestrului i s-a impus Noţiunea, dacă nu cumva a sintetizat-o el însuşi ! Pentru că trebuie spus că fotbalul de siguranţă se joacă în Europa de vreo 20—30 de ani ! De la Herrera şi de la Angelo Moratti, cel care a industrializat Inter-ul ! Şi fiindcă Presa noastră de fotbal s-a mulţumit încîntată şi misterioasă să ne doar anunţe Sintagma, fără a-i cere Antrenorului s-o explice, vă propunem un scurt excurs pe seama a ceea ce într-adevăr caracterizează astăzi fotbalul profesionist : siguranţa !

Jocul de siguranţă este acela în care Riscul, element specific al oricărui proces — hazard cum este Fotbalul, e Redus la maximum ! Nu se Riscă nimic, pentru a nu pierde ! Acesta deoarece A nu pierde a devenit filozofia de joc a multora din Echipele occidentale ! Jucătorii, Antrenorii şi Conducătorii avînd în Spate Clubul — Industrie, Clubul — Investiţie, Clubul — Patron, sînt inevitabil îndreptaţi spre un Fotbal programatic, spre un fotbal de mare siguranţă ! Însuşi prietenul Lucescu un Ofensiv, format la ofensivitatea Instituţiei sale, Acum şi Astăzi, Acolo la Brescia, joacă cu Baza Triunghiului spre propria Poartă ! Joacă la X, iar dacă bate cu atît mai bine ! Un element al filozofiei sale italiene, dealtfel al Fotbalului de Dincolo, este că un Egal de pildă, scos Acasă, este un Punct Cîştigat şi nu unul Pierdut !

Dar să vedem pe plan tactic, cum se joacă „la siguranţă" ?! În primul rînd Sistemul de joc ! În covîrşitoare majoritate Echipele joacă cu „cinci la fund" ! Doi fundaşi centrali la marcaj, un libero, şi doi fundaşi laterali, apărători-atacanţi ! Apoi, fără excepţie toţi cei 10 din Cîmp, fac Marcaj cu Presing, împiedicînd adversarul să joace ! Urmărirea prin presing e sufocantă ! Iar atacul la om-minge este distrugător ! Dacă „ţii mingea" o fracţiune-n plus, te-ai curăţat ! Presingul este pentru ei nu atît un mijloc tactic, cît unul de ameninţare şi Represiune ! Apărarea şi ieşirea din situaţii dificile se face Oricum ! Fără jenă ! În ceea ce priveşte Atacul şi Circulaţia mingii, se remarcă Ideea esenţială a Construcţiei ! Aceea de-a ţine de minge ! De-a nu greşi ! De-a nu Risca mai nimic ! Se pasează simplu, atent, sigur ! Omul cu mingea este Sprijinit de 3—4 parteneri ! O comportare cu totul de siguranţă o are Purtătorul temperat al mingii. El e prudent, nu riscă aglomeraţii şi driblinguri. Pierderea mingii este pentru el o catastrofă ! Riscă sancţiuni severe !

Desigur Siguranţa reduce din Spectaculozitatea jocului ! Ea dă senzaţia unui Şah pe gazon ! Iar anularea elementelor tehnico-tactice de risc, cum ar fi driblingul, pătrunderile, pasele subtile, scade plăcerea pentru fotbal a spectatorilor ! Deşi trebuie spus că în Ţările în care se joacă acest fotbal de siguranţă, spectatorii şi-au dezvoltat Alte Criterii Estetice de apreciere a Jocului ! Italienii sînt de exemplu, înfioraţi de Plăcerea unui Catenaccio bine făcut !

Nu putem încheia fără întrebarea : Dar noi ?! Noi putem juca aşa cum joacă Aia !? La siguranţă, fără Risc, cu Precizie ?! La rezultat !? Putem noi face presing 90 de minute ? Putem noi să „ţinem de minge", să nu driblăm aiurea, să pasăm atent şi sigur ?! Putem noi trece de la un Fotbal Instinctiv la unul Profesionist, elaborat şi de Cîştig ?!

Pe astea domnul Michels nu ni le-a spus !! Ne-a lăsat Pradă Întrebărilor, Tristeţilor şi Speranţelor noastre ! În Fotbal şi-n friguroasa Reformă ! Ah, domnule Roman, domnule Roman...

CAMPIONATUL ITALIAN

SERIE A, ETAPA A 17-A — ULTIMA DIN TUR

ASCOLI — TORINO 0-4. Lentini (8 şi 29) (Policano (47), Bresciani (81 din penalty). Victorie fără dubii şi fără emoţii pentru „Toro" în faţa unei echipe resemnate, care a început deja să promoveze o serie de jucători tineri şi talentaţi pentru... sezonul viitor. În minutul 65 Zaini (Ascoli) a fost eliminat.

ATALANTA — INTER 1-0. Bianchezi (29 din penalty). Derbyul lombard a oferit, celor 20.000 de spectatori prezenţi, o încleştare dură, plină de dramatism. Echipa din Bergamo şi-a apropiat victoria dintr-un penalty, transformat cu exactitate de brazilianul Bianchezi şi obţinut graţie unui moment de sclipire al „sprinterului" Caniggia, faultat în careu de Paganin. În finalul partidei Ferri (Inter) şi Piovanelli (Atalanta) au văzut cartonaşul roşu.

Ştire de ultimă oră. După încheierea partidei antrenorul Orrico a demisionat !

BARI — ROMA 2-1. Platt (68 şi 88) — Völler (16). Împlinirea unui an de la moartea lui Dino Viola, fostul preşedinte de club al echipei din „Cetatea eternă", nu a coincis cu un rezultat pozitiv al Squadrei lui Giannini. Deşi a condus 50 de minute, Roma s-a văzut egalată şi depăşită de o echipă care mai continuă să spere... Lipsită de aportul lui Boban (suspendat) Bari a reuşit să aducă bucuria şi zîmbetul pe faţa tifoşilor (30.000 — prezenţi pe stadion) prin „doppietta" golgeterului Platt.

CREMONESE — SAMPDORIA 0-1 Lombardo (7). Campionii urcă încet, dar sigur, aflîndu-se la a patra victorie consecutivă. Arbitrul Pezzella şi-a sărbătorit cea de-a 50-a prezenţă în serie A.

FIORENTINA — PARMA 1-1. Apolloni (1 — autogol) — Grün (48). Debut furtunos de partidă a echipei „viola". După ce Parma înscrie în proprie poartă, prin fundaşul Apolloni, Batistuta ratează desprinderea. Rămaşi însă în 10 oameni, din min. 26, datorită eliminării lui Pioli, jucătorii echipei gazdă se văd egalaţi în min. 48. O fază care a stîrnit numeroase proteste şi nemulţumiri în tabăra echipei lui Radice a fost cea din min. 85 cînd arbitrul Lanese a dictat penalty la un fault în careu asupra lui Carobbi, pentru ca (după ce s-a consultat cu tuşierul) apoi, să revină şi să acorde lovitură liberă pentru Parma !

GENOA — NAPOLI 3-4. Skuhravy 30, 58 şi 89) — Zola (13), Silenzi (29), Careca (39), Alemao (84). O partidă extrem de spectaculoasă cu multe goluri, cu Zola din nou în mare formă, cu o „tripletă" reuşită de Skuhravy încheiată însă, spre deziluzia celor 40.000 spectatori, cu victoria echipei, lui Ranieri.

JUVENTUS — VERONA 2-0. Luca Pellegrini (22, autogol), Schillaci (65). Dominare categorică a elevilor lui Trapattoni, întreruptă de rarele contraatacuri veroneze care l-au avut ca principal animator pe Răducioiu. Magnific golul lui Schillaci.

LAZIO — CAGLIARI 2-1. Doll (4), Ruben Sosa (48) — Nepoli (58). După golul lui Sosa se părea că Lazio va cîştiga la scor, dar o dată cu eliminarea lui Vertova, elevii lui Zoff au trebuit să depună serioase eforturi pentru a obţine victoria. Cagliari dovedindu-se extrem de periculoasă, în special datorită prestaţiei foarte bune a tînărului atacant Criniti.

MILAN — FOGGIA 3-1. Van Basten (10 — penalty, 47, 85 — penalty) — Şalimov (64). Campionii de iarnă au fost iar în zi mare cu un Gullit irezistibil (faultat în careu la primul penalty şi servindu-l impecabil pe Van Basten la golul doi). Foggia nu a jucat rău, dar în momentul de faţă este foarte greu să emiţi pretenţii în faţa rosso-nerilor. Dan Petrescu a fost înlocuit în minutul 70 cu sovieticul Kolivanov. Au asistat 75.000 de spectatori.

Clasamentul final al turului

MILAN	17	12	5	0	32—8	29
JUVENTUS	17	11	4	2	21—8	26
NAPOLI	17	8	7	2	29—21	23
LAZIO	17	6	8	3	26—19	20
TORINO	17	5	9	3	16—9	19
ATALANTA	17	6	7	4	15—12	19
PARMA	17	5	9	3	17—15	19
SAMPDORIA	17	7	4	6	20—15	18
INTER	16	5	8	3	15—15	18
FOGGIA	17	6	5	6	25—25	17
GENOA	17	5	7	5	21—21	17
ROMA	17	5	7	5	18—18	17
FIORENTINA	17	5	5	7	19—17	15
VERONA	17	5	3	9	11—23	13
CAGLIARI	17	3	5	9	12—22	11
BARI	17	2	5	10	11—23	9
CREMONESE	16	2	4	10	9—22	8
ASCOLI	17	1	4	12	8—32	6

ZIG-ZAG

Reflux al „Gazzamaniei"

Acum un an, în centrul Londrei — acolo unde chiria pentru un spaţiu atinge sume astronomice — îşi deschidea uşile „Gazza funs club". Acum, clubul s-a mutat... acasă la doamna Caroll Gascoigne, mama celebrului fotbalist al lui Tottenham. Motivul este simplu : lipsa lui Paul de pe gazon, în ultimele şase luni, a făcut ca numărul admiratorilor să scadă drastic. Dacă acum un an, pe adresa clubului veneau, în medie, 8 000 de scrisori pe săptămînă (!!), acum vin, în medie, 8... pe lună. Acum un an „Gazza" era declarat „Man of the year", acum de el nu-şi mai reaminteşte nici... Lazzio.

Alberto Tomba, ginerele Rominei Power ?

Mare „aglomeraţie" de fotoreporteri, zilele trecute, pe aeroportul din Milano. Curiozitatea gazetarilor italieni era stîrnită nu atît de venirea schiorului Alberto Tomba cît de însoţitoarea lui. Probabil că numele de Ilenia nu vă spune nimic dar dacă aflaţi că este fiica cea mare (21 ani) a Rominei Power şi a lui Al Bano ? ... Cei doi tineri sînt văzuţi tot mai des împreună iar la aeroportul din Milano erau aşteptaţi de... Al Bano. Iată şi declaraţia „la cald" a celebrului cîntăreţ italian : „Noi toţi îl iubim pe „Alberto nazzionale", iar fiica mea nu face excepţie. Faptul că au ieşit de mai multe ori împreună nu înseamnă, deocamdată mare lucru".

Papin în locul lui Matthäus ?

O adevărată furtună a iscat în presa italiană declaraţia lui Lothar Matthäus că doreşte să părăsească Interul. Preşedintele Pelegrini a avut imediat o discuţie cu internaţionalul german şi a declarat, la rîndul său, că Lothar rămîne la Milano. Gazetarii din peninsulă, însă, sînt sceptici deoarece au aflat că „nero-azzurri" duc tratative secrete cu... Jean Pierre Papin. Se pare că tocmai acest lucru l-a deranjat pe Matthäus care a dezvăluit că are oferte şi de la cluburi italiene, dar există posibilitatea întoarcerii la Bayern unde e aşteptat cu braţele deschise.

Carl Lewis ca Hugo Boss

Carl Lewis s-a hotărît să-şi investească capitalul (se vehiculează suma de 5.000.000 $) în modă ! „În următorii ani voi pune pe picioare un lanţ de case de modă care vor vinde modele create de mine !" Întrebat dacă renunţă la atletism, „King" Carl a continuat : „Voi participa la Barcelona la trei probe : 100 m, lungime şi ştafetă sau 200 m. După aceea, nu ştiu. La 31 de ani nu mai pot să cîştig atîta din atletism, deşi încă n-am renunţat la recordurile mondiale. Revenind la bussines, cred că am investit bine banii. Sper că în curînd modelele «Lewis» să intre în concurenţă cu «Boss»".

Ciudatul „contract" al lui Vujadin Boskov.

Vujadin Boškov este, în momentul de faţă, antrenorul cu cel mai lung stagiu la un club, intrînd în al şaselea an la Sampdoria. Şi pentru că clubul genovez nu străluceşte deloc în campionat (s-a inregistrat totuşi un reviriment în ultimele 5, 6 etape, gazetarii italieni i-au prezis concedierea, forţînd nota pe aşa zise conflicte ale iugoslavului cu jucătorii şi preşedintele Mantovani. Boškov, probabil sătul de atîtea prezumţii, a dezvăluit presei neobişnuita sa înţelegere cu preşedintele Sampdoriei : „Cu Mantovani am următoarea înţelegere : de cîte ori «Samp» cucereşte un trofeu mie mi se prelungeşte, automat, contractul cu un an. Anul trecut a fost «lo scudetto» iar înainte Cupa Cupelor. Au mai fost şi două Cupe ale Italiei. În acest sezon vom cîştiga CCE. Grupa e ca şi cîştigată iar în finală, pe Wembley, va fi uşor. O aşteptăm pe Barcelona" (?!) Care o fi înţelegerea între Cruijff şi Nunez ?

Björn Borg va mai încerca o dată...

Björn Borg nu renunţă, totuşi la revenirea pe terenurile de tenis. După fiasco-ul, de anul trecut, de la Monte Carlo, suedezul n-a renunţat ci, dimpotrivă, şi-a reluat, cu şi mai multă ambiţie, antrenamentele. Acum, este de părere că a ajuns la forma de acum zece ani. Chiar dacă ar fi aşa, e destul ? Greu de spus. Dar iată şi părerea profesorului Antonio del Monte de la Institutul Naţional de Sport de la Roma, unde Borg a fost supus unor testări : „El este într-adevăr extraordinar. Fizic este pregătit pentru orice efort, dar va trebui să lucreze şi la factorul psihic. Cred că îl apasă faptul că foştii săi rivali, Jimmy Connors şi John Mc Enroe, joacă în continuare cu mult succes De fapt cred că ar trebui să revină în tenis tocmai cu ajutorul lor. În meciuri directe". Între timp John Mc Enroe l-a învins la Melbourne pe Becker...

D. P.

PUBLICAŢIE A S.C. „CENTAUR" S.R.L.

Tiparul executat la S.C. „HELICON" BANAT S.A

TIRAJ : 30.000

COLECTIVUL REDACŢIONAL : Marcel Tolcea — redactor şef ; Radu Suciu — şef departament fotbal ; Nick Lengher — tehnoredactor ; Ioan Dorin Voinea, Adrian Schindarli. COLABORATORI PERMANENŢI : Lucian Gheorghiu, Ovidiu Păcurariu, Dan Bârcă Grama, Petru Furhs, Dan Mihai, Constantin Grigore, Ştefan Marton, Sandu Ususan, Ionel Sere. FOTOREPORTER : Dragan Vuin.

DIRECTOR : Duki Popovici

ADMINISTRATOR : Cristian Simedrea

ECHIPA TEHNICĂ : Mircea Gui, Tiberiu Lazăr — linotipişti ; Nicu Berechet, Călin Pascaru — paginatori.

CRĂCIUN – ZOTINCĂ, O ROCADĂ CREDIBILĂ !

SPORT vest

● Anul II, nr. 4 (8) ● 28 ian. — 3 febr. 1992 ●
Apare marți ● 8 pag. 15 lei ●
Publicația se difuzează în județele Arad, Bihor, Caraș-Severin, Hunedoara, Mehedinți, Timiș

Vocea Porumbelului Sponsorizat

(Nu iese echipă neînvinsă pe parchet cînd Golumbu-i cu Magnet)

● Știți cîtă emoție a creat, în lumea arbitrilor, afirmația lui Șunda conform căreia toți arbitrii ar trebui, la finele carierei lor, să se prezinte la pirnaie, de bună voie, fiindcă știu ei ce au făcut. Singura reacție pozitivă a fost cea a lui Augustin Știr (Saxi, pentru prieteni) care ne-a declarat: Șunda are dreptate. Eu mă voi prezenta acolo, numai nu știu dacă mă iau. Îți spun eu: nu există român cinstit". ● Lone Nedelcu se va scrie Lhone Nedelku ? Așa se pare, pentru că, în timpul unei deplasări în Germania, i s-a propus un contract ia o echipă de liga a V-a ca antrenor-jucător. Se asigură casă, masă, bere, 2 500 mărci și prime de joc. ● După victoria extrem de amicală a formației Golumbul în fața Diviziei Sport Radio Timișoara, în sînul echipei „Vest Sport" au început certurile: căpitanul a solicitat ca jumătate din 50.000 lei, suma încasată din sponsorizare (firma „Magnet"), să-i revină datorită faptului că a marcat două goluri, iar un altul s-a înscris din pasa sa. ● Scriam marțea trecută că Ianoșev a plecat în Serbia, pentru un posibil contract. El nu a ajuns decît pînă la Kikinda unde a lăsat oferta și a revenit. Lunea trecută, la teren, Dembo era cam nervos. ● Știți de unde mai află și arădeanul ce și cum și cînd în fotbalul de acolo ? Din „Vest Sport", așa cum a aflat că lui Marco i-a plătit clubul Aris cauțiunea în procesul de viol. Conducerea lui Aris ne-a transmis că suma de 50.000 de lei a fost plătită de soția lui Marco. Asta nici guguștiucii n-o cred, darmite golumbii. ● Un confrate de la Sibiu mă sună sîmbătă noaptea și îmi gîngurește: „Vezi că ai tăi de la Poli nu-l vor pe Cocișan în schimbul lui Crăciun. Varianta propusă ar fi Zotincă plus ceva grăunțe".

ION GOLUMBU-golgeter

CU FUNDUL ÎN DOUĂ LUNTRI, SAU PLEDOARIE PENTRU PRIVATIZARE

Ceea ce se întîmplă acum la UTA este simptomatic pentru haosul și echivocul care guvernează fotbalul românesc. Cine are totuși dreptul să schimbe (numească) președintele clubului ? Consiliul de administrație al clubului ? În componența sa de pînă acum, în nici un caz, pentru că ce metodă poate fi mai comunistă decît aceea ca subalternii, angajații să-și întroneze sau să-și înlocuiască conducătorii. Iar din Consiliul de administrație al clubului UTA fac parte, pe lîngă președinte și vicepreședinte, metodiști și antrenori. Altfel spus: noi decidem, noi executăm. Unde mai pui că am fi în situația în care d-nii Gherghel și Bălan ar vota măsura propriei demiteri ? !

Un asemenea sistem este valabil și se aplică în cazul organizațiilor (forurilor): federație, ligă a cluburilor, U.E.F.A., F.I.F.A. Dar nu mai „merge" în cazul cluburilor care trebuie să aibă (și au) un proprietar. Care El este își alcătuiește Consiliul de administrație. În cazul nostru, U.T.A. S.A., fiind proprietarul clubu ? lui, îl va conduce prin propriul consiliu sau poate numi altul — format din oameni care pricep ceva din acest sport — care nu se va confunda însă în nici un caz cu „executivul" clubului (ceea ce reprezentau de fapt d-nii Gherghel și Bălan).

Berlusconi deține la Milan 99% din acțiunile clubului și, prin urmare, o pondere corespunzătoare a votului în Consiliul de conducere, în care se hotărăște politica clubului. Care este pusă în practică de un manager — specialist în fotbal — și oamenii săi cu puteri decizionale limitate. În problemele majore acesta își prezintă poziția, și-o argumentează, dar hotărîrea este luată de către Consiliu. Este, dacă vreți, o relație de tipul guvern-parlament.

Ceea ce poate contesta d-nul Gherghel — și aici poate avea dreptate — este competența conducerii U.TA S.A. în materie de fotbal, pentru că, în procent covîrșitor, conducătorii de întreprindere sînt fără să accepte acest lucru, „paraleli" cu acest sport. Deși mai sînt și dintre cei — prea puțini însă — care au bunul simț să recunoască asta și să folosească în probleme de fotbal, consilieri specialiști.

RADU SUCIU

Continuare în pag. a 2-a

NUMAI ÎN VEST SPORT PUTEȚI CITI:

● Costică Rădulescu, tot cu gîndul la Banat ●

● La Reșița plouă cu... demisii ●

● Baban, golgeter și la Bușteni ! ●

● „Lone" Nedelcu revine pe gazon... în Germania ●

SAVA SIMCELESCU:

„EU ȚIN MULT LA POLI, DAR ASTA NU ÎNSEAMNĂ CA TREBUIE SĂ LE DAU TOATĂ FORMAȚIA PE GRATIS"

● C.F.R.-ul nu va vinde nici un punct cît sînt eu președinte ● În B, de regulă, arbitrii sînt „găzdari" ● N-aș vrea ca U.M.T.-ul să retrogradeze ● Pe Sorin Mihai l-am dat fără nici o pretenție. ● Cocișan a fost la Poli, dar nu s-a înțeles cu ei ● Rădulescu l-a refuzat pe Teo ● Aș vrea să picăm cu Poli în Cupă ●

(PAGINA 5)

Ca la noi (la U.T.A.), la nimenea

Continuă criza la U.T.A.. De președinte și de antrenori. Ar fi de fapt, cum v-am informat, un președinte și un antrenor noi (Ioan Pop și respectiv Ionuț Popa) dar fostul (?) președinte E. Gherghel nu a predat documentele clubului pe perioada 1990—1991 și nici ștampila, contestînd în continuare legalitatea destituirii sale. Și nici antrenorului Popa nu i-a întocmit contract, pentru dumnealui Țicleanu rămînînd antrenorul echipei. Cum Roma a avut odată doi consuli și U.T.A. poate avea doi președinți: unul de iure (Gherghel) și unul de facto (Pop).

D-l Gherghel susține în primul rînd că nici măcar nu a primit o decizie de schimbare din funcție, ci doar nota cu nr. 00583/20.01.92 prin care U.T.A. îi comunică decizia nr. 17/20.01.92 solicitîndu-i predarea activității și inventarul clubului. Fără explicații. Pînă una alta I. Pop se consideră legal numit în funcție, E. Gherghel se află de ieri în concediu de odihnă (sîntem foarte curioși dacă va primi salariul pe ianuarie), iar printre juriștii solicitați de noi părerile, privind acest „talcioc", sînt împărțite. Un singur lucru e cert: că situația e similară cu cea de la Universitatea Craiova, unde Marcel Popescu și Petre Deselnicu (președintele și vicepreședintele clubului) contestă și ei schimbarea din funcție. Se pare că un singur om poate închide „cazul": E. Gherghel dacă va avea puterea morală de a renunța la un fotoliu atît și de atîția rîvnit.

OVIDIU PĂCURARIU

CU FUNDUL ÎN DOUĂ LUNTRI, SAU

PLEDOARIE PENTRU PRIVATIZARE

urmare din pag. 1

Pe de altă parte, o altă anomalie, la UTA, dacă ne gîndim bine: la decizia de schimbare a conducerii clubului o anumită contribuție și-au adus-o și cei doi directori de la Aris și Astra, care au participat în vară la încheierea „triplei alianțe", o înțelegere plină de bune intenții dar NESCRISĂ — care-și propunea alcătuirea pe scheletul U.T.A.-ei a unei echipe-fanion a Aradului. Nu s-a statuat însă nici unde care este aportul fiecărei părți, care s-ar fi putut transforma în acționari: UTA dă stadionul. Astra îi asigură întreținerea. Aris mai știu eu ce face și toate trei dau jucători și le plătesc salariile. Și evaluîndu-se contribuția fiecăruia se stabilea și ponderea decizională în Consiliul de administrație.

S-a întocmit însă o afacere verbală, o „treabă românească", probabil (și) datorită legislației rămase în urma ambițiilor noastre.

Apare atunci ca legitimă intenția d-lui Gherghel — pe care îl recunosc drept un înnăscut întreprinzător — de a crea autonomia clubului față de U.T.A. S.A., numai că aceeași corigentă legislație l-a obligat să se așeze cu fundul în două luntri. Căci ce autonomie e aceea în care jucătorii primesc salariile de la întreprindere, iar stadionul cu anexele, sediul, sînt proprietatea acesteia din urmă.

Pentru mine rămîne un mister și sursa de venituri a clubului pentru că, deja a convenit toată lumea, încasările de la meciuri reprezintă un procent derizoriu în balanța financiară. Cum la fel de ezoterică mi se pare metoda de a face bani a clubului C.F.R. Timișoara, care și el se dorește (pretinde) autonom, dar — exact ca la U.T.A — nu are patrimoniu, care este al Regionalei, unde sînt salariați și jucătorii.

La Poli — dacă lăsăm de-o parte încasările de la stadion, de la piață, de la jocurile mecanice și bar, nesemnificative față de nivelul cheltuielilor unui club de divizia A — ar rămîne ca surse principale de venituri sponsorul italian SIRA și vînzarea jucătorilor, banii încasați pe Timofte, în speță. Pentru a menține balanța pozitivă însă, Poli va trebui să vîndă jucători pe bandă rulantă ca să zic așa, deci va trebui să producă jucători vandabili, cu profit. Pentru asta e nevoie de un centru de copii și juniori puternic, dar dacă ați vedea condițiile în care lucrează minifotbaliștii, perspectiva vi s-ar întuneca.

Ce soluții propun cluburile în atare situație? Păi ar fi două: trecerea bazelor sportive cu anexe cu tot în patrimoniul lor și apariția legii sponsorizării.

Să presupunem că prima revendicare va fi legiferată mîine: deci, o mînă de oameni, aflată la cîrma clubului respectiv, se va trezi cu un patrimoniu de invidiat îl merită, sînt ei cei mai potriviți gestionari? În unele locuri probabil că da, în mai multe însă nu. Deși se poate pune întrebarea cine și pe ce criterii are căderea să dea verdicte.

Pericolul ca acest potențial patrimoniu să fie folosit în interes personal există însă numai dacă ne gîndim că în fruntea unor cluburi au rămas sau au reapărut, după decembrie '89 oameni ca Romeo Pașcu (dat afară de la Oradea acum 4-5 ani și ajuns la Brașov) cu conștiința în tocul pantofului de încărcată ce este. Cu atît mai mult cu cît în fotbal și ieri, și azi, și mereu, se vor manipula bani „negri". Și la noi și la Marsilia.

În această perspectivă va veni sponsorul în cazul că legea îi va facilita rolul de Mecena al sportului? Cel mărunt probabil da, dar cel serios — singurul care poate gira progresul fotbalului (sportului) nostru — se va mai gîndi. Cum a făcut astă vară și exarădeanul (olandez) Mircea Petescu, care nu a digerat ambiguitatea de la U.T.A., retrăgîndu-și oferta de sponsorizare.

Și-atunci, oricum am întoarce-o și am suci-o, tot la privatizare ajungem. Cine are bani să cumpere un club, veți întreba? Știm noi cine, veți da imediat răspunsul. Ei da, vă întreb însă pe dvs. și pe „golumbul" care semnează rubrica de pe prima pagină — și care sarcastic îl numea „Berlusconi" pe Aurel Țicleanu, dornic să cumpere clubul U.T.A.: dacă ați avea banii necesari, ați cumpăra, în conjunctura actuală, un club ca să-l rentabilizați? Dar fiți sinceri!

Desigur subiectul incită la discuții și paradiscuții. De fapt acesta este și scopul acestor rînduri (în care e probabil să se fi strecurat mici inexactități, neesențiale însă și asumate din start): să pună întrebări care nu-l frămîntă doar pe autorul lor. Acesta se limitează la o singură certitudine: aceea că actuala generație de fotbaliști este una sacrificată de absența unui sistem stabil și limpede.

football news

☆ **COSTICĂ RĂDULESCU, TOT CU GÎNDUL LA BANAT.** Gloria Reșița a fost la un pas de pierderea a doi dintre cei mai buni jucători: Marcu Florescu și Alexandru Marcă au făcut un scurt concediu pe litoral la invitația lui .. Costică Rădulescu. La insistențele antrenorului, Farul a oferit celor doi condiții excelente de transfer, iar președintele Buduru își făcuse deja valiza pentru a veni la discuții la Reșița. De la Gloria însă s-a anunțat din timp că, pînă în vară (de fapt de atunci și începe adevăratul sezon pe litoral) nu pleacă nimeni, așa că cei doi excursioniști au revenit direct în... cantonament. Costică Rădulescu a fost nevoit să se consoleze cu achiziția lui Hodină, obținut la un preț surprinzător de mic de la Bacău, și el a fost reșițean pe timpul satisfacerii stagiului militar. Atunci, la C.S.M., Hodină a cam „frecat tușa", antrenorul de atunci, Dan Firițeanu, preferîndu-l în echipă pe Panduru. Timpul i-a dat dreptate.

☆ **ADEVĂRUL ȘI JUMĂTATEA DE ADEVĂR.** Vom completa noi nota apărută în cotidianul „Adevărul", care considera suspectă modesta (800.000 lei) sumă a transferului lui Cheregi de la U.T.A. la Dinamo, comparativ cu cea a trecerii lui T. Cristea (Sportul) la același club (20.000.000 lei). Ei bine, peste suma menționată U.T.A. a mai primit 5 jucători, care la rîndul lor au fost plătiți de Dinamo ca să vină la Arad: Adolf (90.000 lei), Slave (20.000). Stănescu, Tîrțău și Năstase (cîte 500 dolari). Pe deasupra, clubul arădean are asigurate 20% din valoarea unui eventual contract al lui Cheregi în străinătate și prioritate în cazul unui transfer intern

☆ **OCTAVIAN FOALE FACE „NAVETA" LA FREIDORF.** Antrenorul Oct. Foale a acceptat oferta echipei Auto F.Z.B., renunțînd la „navetă" la Deta, unde de echipă se va ocupa Oancea. La Auto F.Z.B., d-l Foale va fi secondat de D. Ganea (fostul „principal") și avea o misie ingrată, dacă ne gîndim că a preluat o echipă care imediat după promovare se află la un foarte bun +3 la „adevăr". Dacă echipa va „prinde" unul dintre primele patru locuri se va spune că era normal, iar dacă nu, lumea va zice că trebuia lăsat Ganea să-și continue treaba. Mai ales că la pregătiri participă și „întăriri". Huruială și Miclea (Deta) fără dezlegare însă. Mîine echipa va pleca la Herculane.

☆ **UN CHIȘĂLIȚĂ ARĂDEAN.** Dl. E. Gherghel a promis unele interesante dezvăluiri ale culiselor fotbalistice. Dacă nu e vorba doar de o răbufnire de moment, mai rămîne de văzut ce va zice Mafia arădeană... Că ce-a zis cea timișoreană am auzit! Adică au auzit Chișiș și părinții săi. Pînă una, alta, E. G. studiază oferta președintelui Ligii Cluburilor, Mac Popescu, care i-a propus postul de secretar al numitei ligi.

☆ **SCHIMB DE PORTARI.** La U.T.A. se preconizează un schimb de portari: Sinescu contra Racoltea, deși clubul arădean nu pare încîntat de variantă.

☆ **DEMISIE LA GLORIA ...** Foarte neclare sînt motivele pentru care antrenorul Gloriei, Mircea Secoșan, a demisionat. Plecarea lui nu se potrivește deloc cu socotelile conducerii clubului, dar se pare că e pe placul (aici trebuie căutat și motivul) conducerii „patronilor" de la U.J.C.M. Pînă una alta, de echipă se vor ocupa Ion Florea și C-tin Croitoru.

☆ **... DAR ȘI LA C.S.M.** Mircov Miomir și-a dat demisia din funcția de vicepreședinte al clubului C.S.M.R. Hotărîrea sa a fost motivată de neînțelegerile, după cum ne mărturisea, tot mai dese cu Nicu Izvernar, președintele clubului. Ultima disensiune a fost în legătură cu cantonamentul a 90 de sportivi de la C.S.M.R., la Băile Herculane. Vom reveni cu amănunte după ce vom lua legătura cu ambele „părți". Oricum, ar fi păcat, acum cînd clubul reșițean cunoaște un reviriment pe toate planurile, să fie măcinat de, credem noi, mici conflicte care ar putea fi evitate.

☆ **ULTIMATUM.** Büllo (Astra) a atenționat conducerea clubului că va pleca la Gloria Reșița, interesată în chestiune, dacă nu i se va rezolva situația locuinței, el coabitînd actualmente, cu soția și copilul (mic), într-o garsonieră improprie.

☆ **ÎNTOARCEREA FIULUI RATACITOR.** D. Popescu (U.T.A.) s-a reîntors în Arad, dar acum îl plimbă clubul, amînîndu-se o decizie clară în ce privește înțelegerea (verbală) expirată o dată cu încheierea turului și legată de o anumită sumă de bani cuvenită în cazul că U.T.A. ar fi lideră de toamnă. D.P. consideră că, dacă nu luăm în calcul punctele cîștigate de Alba Iulia la masa verde, U.T.A. ar fi pe locul întîi și pune în vedere faptul că, în caz de nematerializare a înțelegerii, va opta pentru o echipă maghiară.

☆ **TREI CONTRA UNU.** În schimbul lui Marco (Aris), U.T.A. îi va ceda pare-se pe Stupar, Gaica și Tîrțău. Afacerea pare inechitabilă, dar deciziile le ia triumviratul directorilor de la U.T.A., Astra și ... Aris.

football news

Au început partidele amicale

F.C. C.F.R. Timișoara — — Auto F.Z.B. 5-1 (1-0)

Meciul n-a fost rău deloc deși s-a disputat pe terenul 3 al feroviarilor — lunecos și tare ca betonul. C.F.R.-iștii, mai rutinați, au învins pe merit.

Marcatori: Foale, Otiman (2), Narcis (2), respectiv, Miclea.

Dacia Timișoara Electrica Timișoara 2-9 (1-5)

Goluri multe și acțiuni frumoase într-un joc în care echipele n-au ținut cont de ger (-5,6 grade Celsius) și de terenul complet înghețat.

Marcatori: Volosciuc (2), Florescu (2), Rusu, Gheban, Himcinschi, Bulimar, Zamfirescu, respectiv, Tănăsoglu (2).

(S. M.)

AZUR
TIMIȘOARA

Str. Constructorilor nr. 1—3
Tel. 96 - 18 40 50 Telex 7 12 02
Fax 96 - 18 22 71

Sîntem numărul 1 în producția națională de lacuri și vopsele.
Oferta noastră este de o calitate ireproșabilă și într-o gamă largă.
Nu căutați în altă parte ceea ce aveți la îndemînă.

— ECO TOURS —

oferă cu prețuri numai în lei, următoarele excursii:
- INSTANBUL, cu 3 zile în oraș (două nopți cazare) în ziua de 11.02.992.
- VARȘOVIA și KATOWICE, cîte o zi în fiecare oraș cu o noapte cazare, plecare în fiecare duminică.
- UNGARIA — zilnic. Firma recomandă plecările de luni pînă miercuri cînd trecerea e mai ușoară, nefiind aglomerație în vamă.
- GERMANIA — vize și transport în fiecare joi și sîmbătă (la sediul din Calea Martirilor 11, tel. 18 36 02).

Informații și înscrieri la sediile din P-ța Sf. Gheorghe 1, tel. 18 36 17, Calea Martirilor 11, tel. 18 36 02, Lugoj — 1 33 29, str. Cernei 6 și Deva — Bdul. Decebal, tel. 2 56 83.

S.C. AMELY S.R.L.

Calea Martirilor (Girocului) Nr. 62

O adresă prețioasă pentru cei ce doresc articole de încălțăminte, sport, marochinărie, de o calitate ireproșabilă, la cele mai accesibile prețuri. Servicii de consignație.

După o săptămînă a Politehnicii la Bușteni

Baban continuă să marcheze !

Pentru a vă furniza știri cît mai proaspete de la pregătirile Politehnicii, de la Bușteni, l-am contactat telefonic pe d-l Viorel Vișan, ieri, în jurul prînzului la hotel „Silva". Și iată ce am aflat. Alb-violeții au susținut deja două meciuri de verificare. Primul l-au disputat miercuri, 22 ianuarie, în compania Sportului Studențesc. A cîștigat Poli cu 2-1 (2-0), prin golurile înscrise de Baban și Cuc. Timișorenii au utilizat două garnituri diferite în cele două reprize. În prima parte a evoluat formația : Arcanu — Andreaș — Varga, Macavei, Stoicov — O. Popescu, Diaconescu, Bărbosu — Vlaicu — Cuc, Baban, iar în partea a doua : Boldor — Macavei — Bătrînu, David, Iacob — Voica, Roșu, Vuia — Rosenblum — Lucian Popescu, Brindescu. A mai evoluat și tînărul Preda în locul lui Bătrînu care a făcut întindere la puțin timp după ce a intrat în teren.

Duminică, 26 ianuarie, Poli a învins, tot cu 2-1 (1-1), pe I.C.I.M. Brașov. Ambele goluri ale alb-violeților au fost înscrise de Baban. A evoluat formația : Almășan (Arcanu) — Andreaș — Voica (Iacob), Macavei (David), Varga — O. Popescu, Diaconescu, Bărbosu (Vuia) — Vlaicu — Cuc (L. Popescu), Baban (Brindescu). Nu au fost utilizați Stoicov și Rosenblum care, ca și Voica de altfel, au acuzat o stare gripală. D-l Vișan ne-a informat că, acum sînt spre bine. După cum probabil ați observat, lotului i s-a alăturat și Almășan, iar aseară era așteptat și Csik, revenit de la turneul echipei de tineret, din India.

La Bușteni nu a mai plecat Ionescu datorită negăsirii unui limbaj comun între Poli și F.C. Bacău. Nu se știe, deocamdată, nimic despre Sorin Mihai, căruia d-l Simcelescu i-a dat girul pentru a se pregăti cu Poli. După cum ne-a informat d-l Boiț, Sorin Mihai a fost trimis încă de vineri la Bușteni, dar pînă luni la prînz nu sosise !

D. P.

SUTUL PORUMBELULUI

Echipa „GOLUMBUL" înaintea victoriei cu 5-3 în fața „Diviziei Sport" a Radio T.M. Campionii mass-media-ei, en-titre : de la stînga la dreapta, rîndul de sus — Mircea „5 Stele" Gui, Marcel „Coyotee" Tolcea (cpt.) C-tin „Big Bebe" Grigore, Nelu „Juanito" Sere „Mendez" (accidentat) ; rîndul de jos — Cristi „Bibicu" Simedrea, Duki „Hot Dog" Popovici, Ghiță „Jorje" Ochișor, „Zubi", Radu „Max" Suciu, Sandu „Sandro" Ususan.

S.C. TEXTILA PALMIRA S.R.L.

Calea Martirilor (Girocului), Nr. 62

Într-o lume tot mai elegantă, e nevoie să știți cui vă adresați pentru a cumpăra cele mai bune țesături, stofe, mătăsuri la prețurile cele mai convenabile. Magazinul nostru vă vine în întîmpinare cu o ofertă generoasă și un personal avînd o bogată experiență în domeniu.

Nu uitați : o stofă bună, la un preț bun, cu un sfat bun !

Se mișcă și divizionarele C...

ELECTRICA TIMIȘOARA — UN NOU ÎNCEPUT DE DRUM

Acum un an, sub denumirea de Progresul, era încă divizionară B... Cum în retur nu s-a reușit mai nimic echipa a retrogradat în C, fiind și penalizată cu 3 puncte.

În toamnă formația timișoreană l-a schimbat (pe parcursul turului) pe antrenorul Mafa cu Manolache și și-a schimbat și numele, preluîndu-l pe cel cunoscut de generațiile de acum 50 de ani : Electrica.

Acum, în primele zile ale anului, „alb-albaștrii" au demarat pregătirile pentru retur cu o nouă schimbare de antrenor. A revenit Ilie Rotariu, care mai funcționase și acum un an și ceva. Cici Manolache a rămas ca director tehnic. După un antrenament de vreo două ore, l-am provocat pe noul antrenor la un „un-doi".

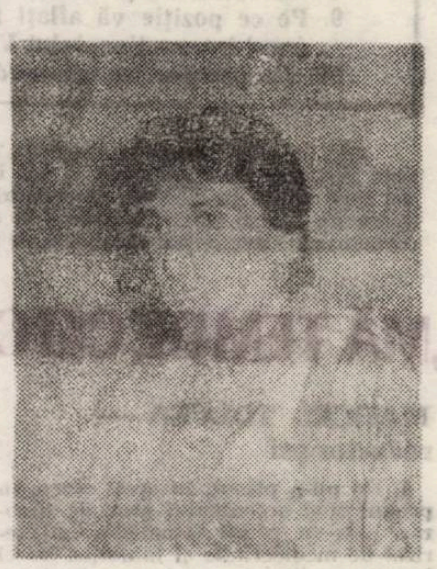

Rep. : A cîta oară ești numit antrenor la Progresul ?

I.R. : Păi oficial a doua oară. După nea Ghiță Codreanu a fost numit Vlătănescu, ajutat de mine. Noi i-am predat ștafeta lui Itineanțu. Eu am plecat ca jucător la U.M.T., după aceea la Poli, iar din toamnă, tîrziu, am revenit, tot ca jucător, la Electrica.

Rep. : Și care este de fapt motivul revenirii ?

I.R. : Cei 7 ani petrecuți la această formație ca jucător de C, de B și din nou de C.

Rep. : Se zvonește că interesul tău este să devii sponsorul echipei, acum parțial, iar din vară, cînd va reveni Iosif din Turcia, total — adică să aveți controlul asupra echipei...

I.R. : Este o simplă speculație de microbist, fără acoperire. În primul rînd, așa cum joacă Iosif la Galatasaray, mai mult ca sigur că i se va prelungi contractul care expiră în vară. Dacă nu, atunci vor fi destule echipe străine sau românești care ar dori să-l vadă în rîndurile lor. La 29 de ani el este încă într-o formă excelentă. Deci nu vom fi noi patronii echipei...

Rep. : Cum se explică succesul fratelui geamăn față de mai puținele tale reușite ?

I.R. : Talent am și eu, dar am fost mai puturos — da, ăsta e cuvîntul potrivit, mai puturos — ca el. Așa că el e la vîrf, eu mai la vale. Acum singura mea ambiție este să contribui și eu, cu ce pot, la formarea unei echipe noi, care să-și revină din această situație grea.

Rep. : Cum colaborezi cu d-l Manolache, cu ceilalți factori ai secției de fotbal, ai R.A.T.T. ?

I.R. : Foarte bine. Împreună cu nea Cici discutăm problemele tehnice, iar cu d-l Dobay pe cele organizatorice. Vreau să devin un antrenor bun, am încă multe de învățat. De unul singur nu aș reuși.

Rep. : Cum stai cu lotul ?

I.R. : În 14 ianuarie, la prima ședință, noi i-am întrebat pe jucători cine vrea să rămînă „să pună osul", pentru redresare. Ilcu, Hoszu și alții au zis că vor să plece. E treaba lor. Li se va da drumul. Alții au plecat la schimb : Radu, de exemplu, la U.M.T., contra lui Lajos, Kovacs militar. Alții au revenit : Zamfirescu, Iliuță, — foști militari — Scurtescu de la Giarmata. Îl așteptăm și pe Viorel Ciută.

Rep. : Deci care ar fi lotul ?

I.R. : Sîrb, Lajos și Scurtescu — portari —, Bulimar, Dan, Dobrișan, Neagu, Sorescu, Florescu, Himcinschi, Volosciuc, Gheban și Rotariu. Mai vrem să clarificăm situația lui Rusu (un eventual schimb cu Hoszu la Obilici), Laurențiu și Hodoroabă de la Energia Deta. Zamfirescu și Iliuță sînt rezolvați.

Rep. : Care e programul pregătirilor ?

I.R. : Săptămîna viitoare plecăm probabil la Herculane, pentru vreo 10 zile, după care urmează jocurile amicale, prin care urmărim formarea unei formații redutabile care să joace un fotbal bun. Apoi vom vedea care ne-o fi soarta, unde vom juca, în C sau în județ.

A consemnat
ȘTEFAN MARTON

* TELEX * TELEX * TELEX *

ASOCIAȚIA JUDEȚEANĂ DE FOTBAL TIMIȘ TRANSMITE :

● D-l Doru Buciuman este noul președinte al Comisiei Județene a Arbitrilor. ● Știrea autodesființării echipei Modern a produs o vie agitație în rîndul celorlalte echipe din campionatele județene I și II care aspiră unii la locul (cu punctele respective din clasament) alții la jucătorii Modernului. Sînt și dintre cei care solicită și una și alta. Între timp cîțiva jucători au luat drumul Orșovei, unde noul antrenor este expolistul—dinamovistul—utistul Lazăr Pîrvu. Alții sînt curtați de Dacia, Mănușarul sau ELBA, ultima vizînd și o fuziune. Deocamdată nici un răspuns nu s-a primit de la Modern, nici chiar volatilizarea echipei nefiind oficializată. ● Echipa militarilor de la Aeroport, Șoimii, a fuzionat cu CALOR, din campionatul municipal, și-l va avea antrenor pe Florin Mierea. ● În timp ce fostul antrenor, expolistul Vușcan, a preluat pe Dacia, ajutat de Fl. Popovici. ●

MEA CULPA

Săptămîna trecută vă informam că la Bușteni, în cadrul lotului Politehnicii, se pregătesc și doi juniori, L. Popescu și Brindescu. Aceștia nu provin însă de la Liceul de Educație Fizică — așa cum am fost informați de către clubul POLI și cum la rîndu-ne v-am informat — ci sînt produsul C.S.Ș. Politehnica (director prof. Mafa), care își are sediul la arena din zona Circumvalațiunii. Cei doi au fost pregătiți pînă acum de prof Toma Grozăvescu.

● ANCHETA VEST SPORT ●

„ZECE" DESPRE POLI

1. Ce nu v-a plăcut la „POLI", în acest tur ?
2. Ce ați remarcat pozitiv la „POLI" în acest tur ?
3. Cum credeți că ar fi arătat astăzi echipa, cu Costică Rădulescu la timonă ?
4. Comentați promovările de jucători din sezonul recent încheiat.
5. Nominalizați jucătorul turului de campionat.
6. Ce ați întreprinde dacă ați fi ales președintele clubului ?
7. Dar antrenorul echipei ?
8. Ce opinii aveți vizavi de „Cazul Crăciun" ?
9. Pe ce poziție vă aflați față de controversele iscate în jurul internaționalului Vlaicu ?
10. Ce perspective întrevedeți echipei pentru retur ?

Aici ia sfîrșit ancheta noastră „ZECE" DESPRE POLI. Am considerat că este fair-play să răspundem și noi întrebărilor pe care le-am formulat în așa fel încît să nu fie posibile răspunsuri de circumstanță. Astfel încît să ne asumăm nu numai problematizarea ci și încercarea de rezolvare. Deci iată și răspunsurile membrilor colegiului de redacție :

„MĂ TEM DE CEI CE DAU SFATURI"

MARCEL TOLCEA — redactor șef

1. Nu mi-a plăcut, în acest sezon, în primul rînd accentuatul grad de timorare într-un peisaj fotbalistic caracterizat de mediocritate și inhibiție. De el trebuia profitat la maximum. Apoi, nu îmi place — și asta nu numai la Poli ! — ca să spun așa, o constipație în relațiile cu exteriorul, cu mass-media îndeosebi. Ca să fiu sincer, secretomania mă enervează teribil, poate și pentru că un om de presă este obligat să-și informeze cititorii despre tot ce se întîmplă. În Occident, fiecare contract este public, presa publicînd imediat sumele, condițiile și tot cadrul fiecărui transfer. Această relație, firească și atît de necesară, nu numai că vine în întîmpinarea publicului, dar este și chezășia (cel puțin formală) a transparenței de care atîta am tot vorbit în ultima vreme încît am impresia că a început să ne doară atît gura cît și pixul.

2. Faptul că d-l Ionescu și conducerea clubului gîndesc foarte serios la formarea celor foarte tineri și că acest proces a fost pornit.

3. Ar fi vorbit mult mai bine sîrbește, ceea ce — să o recunoaștem — nu e puțin lucru.

4. Cîștig sigur este, deocamdată, Baban, dar îmi place mult „romantismul" lui Vuia. Atunci cînd Varga a debutat la Poli am fost primul care a scris cu entuziasm despre el și cineva mi-a spus că e jucător de divizia C. Poate că atunci am scris ca un drucker, poate că antrenorul vede altfel — și e normal să fie așa —, însă tot în acest sens cred că uneori antrenorul poate avea un capriciu de drucker și să riște un meci-două. Evident, el nu poate reacționa tot așa atunci cînd un jucător greșește, dar asta e o altă poveste. Și asta se referă și la faptul că Diaconescu nu dă randament în faza de finalizare. Eu cred că după două-trei goluri îmbărbătătoare, Diaconescu va fi un viitor star.

5. Nu știu, nu mă pricep la fotbal.

6. a) Aș face din fiecare meci acasă cel mai important eveniment al săptămînii și la finele lui aș invita, într-un cokteil, cele mai importante personalități ale orașului. b) Aș contoriza intrarea la stadion și aș tipări bilete de directori, ștabi, polițiști, sereiști, patroni, șmecheri (chiar așa aș și scrie pe ele !) cu preț triplu, fiindcă dumnealor au bani și e păcat să nu verse valoarea unui whisky mic la intrarea stadionului sau lîngă banca tehnică în acest fel. c) Aș duce conducerea clubului la Catedrală și acolo, cu mîna pe inimă, și cu fața la altar, dumnealor să răspundă doar atît : dacă au ceva pe suflet.

7. Dacă aș fi antrenorul echipei ar fi alt semn clar că în România nu s-a schimbat nimic sau aproape nimic fiindcă a revenit era incompetenților. Oricum, dau un pronostic : în cinci ani cel mult, acolo va fi Radu Suciu.

8. Atunci cînd Adj a vrut să publice răspunsul său în presă, l-am sfătuit să nu facă asta. Regret enorm incidentul său cu d-l Secoșan. E greu de făcut o distincție clară între orgoliul unui jucător de valoare și oportunitatea aplicării ferme a sancționării.

9. Stofă mai bună decît are Vlaicu nici la Kohn nu găsești. Deosebirea e că acea stofă o porți tot timpul.

10. Mi-e teamă că publicul echipei nu va depăși pe cel al unui spectacol de operă — temere ce se aplică și celui de cultură — și că unele contradicții vor deveni „antagoniste". Mi-e teamă că se vor da prea multe sfaturi — așa cum fac și eu acum — și că vor fi bani tot mai puțini la pretenții tot mai accentuate. Sper la un loc 6—7.

„JUCĂTORUL MEU PREFERAT RĂMÎNE BĂRBOSU"

RADU SUCIU — șeful departamentului fotbal

1. Absența evasivității a spiritului de echipă și „timiditatea" — eufemistic vorbind — conducerii în relațiile cu mass-media.

2. Faptul că, receptîndu-se corect realitatea, s-a apelat la singura soluție posibilă : schimbarea treptată a generațiilor.

3. Chiar și în cazul ideal, în care s-ar fi „îndulcit" relațiile cu conducerea clubului, nu cred că artizanul incontestabil al „momentului Atletico Madrid" ar fi avut puterea să accepte că unii jucători nu mai puteau fi motivați la „Poli" — din diverse motive — și că se impunea primenirea. Cred că din rațiuni sentimentale ar fi „forțat" în continuare fără șanse, aceiași jucători cu care a reușit performanța din Cupa U.E.F.A. De altfel, și în FOTBALUL MARE, antrenorii cu firmă circulă, stagiul la o echipă reducîndu-se la 2-3 ani, regula fiind întărită de excepțiile Dalglish (fost la Liverpool) sau Boșkov (Sampdoria).

4. Baban este deja un consacrat, dar ar putea să nu mai fie, judecînd după schimbarea de atitudine din ultima vreme Bătrînu, cu șansa strict necesară, poate ajunge un mare jucător. La fel și Macavei. Voica m-a impresionat ca mișcare în teren în

(Cont. în pag. 5)

FOTBAL B ● FOTBAL B ● FOTBAL B

ANATOMIA UNUI SEZON: ASTĂZI, C. S. ASTRA

Lotul de jucători : Mitrev (5 meciuri jucate), Pap (14), Sim (0), Blajovici (12), Sulincean (16), Barna (11), Grad (15), Bodea (1), Rad (15), Boloș (5), Iancu (14), Bülle (16), Erdei (10), Voinea (8), Novac (6), Sinescu II (17), Nini (13), Unc (6), Slave (13), Stănescu (13), Teacă (3), Burtea (4).

Antrenori : Marius Drăguceanu și Mircea Leac.

Marcatori : Slave (7), Iancu (3), Bülle (3), Erdei (3), Blajovici (1), Grad (1), Rad (1), Nini (1).

Cartonașe galbene : Grad (6), Iancu (6), Rad (4), Barna (3), Blajovici, Sulincean, Bülle, Nini și Slave (cîte 2), Erdei, Unc (cîte 1).

Cartonașe roșii : Barna, Erdei, Unc (cîte 1).

Linia de clasament :

Generală	17	4	3	10	20—30	11	—5	32,3%
Acasă :	8	4	1	3	16— 8	9	—7	56,2%
Deplasare :	9	0	2	7	4—22	2	+2	11,1%

Marius Drăguceanu, antrenorul principal al echipei a prezentat echipa cu care și-ar dori să înceapă fiecare meci :

Pap — Grad — Blajovici, Sulincean, Stănescu — Bülle, Voinea, Erdei, Iancu, — Slave, Nini.

Cel mai bun jucător al seriei, tot după părerea antrenorului : Marius Grad (Astra), implicit și al formației sale.

O ECHIPĂ CARE NU DESCURAJEAZĂ !

O echipă practic nouă !

După demisia oarecum curioasă a antrenorului Gh. Borugă, echipa a fost preluată de Marius Drăguceanu și Mircea Leac.

Din lot au plecat, rînd pe rînd, Duckadam, Bodea, Blaj, Molnar, Saică, Csordaș, Terek și Boloș.

Au venit : Pap (UTA), Iancu (Aris), Voinea, Novac, Nini, Slave, Stănescu, Burtea (UTA), Sinescu II (Gloria Arad).

Antrenorilor le-a revenit greaua misiune de a construi practic o nouă echipă într-un timp relativ scurt. În cadrul echipei s-a creat un climat bun și chiar dacă au fost seisme în evoluția ei în tur, momentele grele au fost depășite. Integrarea noilor veniți s-a făcut ușor, aceștia punînd umărul alături de mai vechii jucători ai echipei. O mențiune specială pentru portarul Pap și pentru atacantul Slave, care în 13 etape jucate a marcat 7 goluri, fiind golgeterul echipei.

Evoluție în zig-zag : De la 0—1 cu U.M.T. la 4—1 cu F.C. Bihor

Prima etapă rezerva echipei C.S. Astra un adversar incomod, Drobeta Turnu Severin. Temerile antrenorilor s-au dovedit justificate, gazdele nereușind decît un rezultat de egalitate, cu toate că au dominat uneori copios.

În etapa a doua arădenii sînt învinși de către CSM cu 2—0, la Reșița.

Cu un singur punct după două etape, ASTRA abordează cu multă circumspecție partida de pe teren propriu cu Jiul Petroșani. În acest joc arădenii se întrec pe sine învingîndu-și adversarii cu 3—2, cu toate că au jucat multă vreme în 10 oameni datorită eliminării lui Barna. Urmează un rezultat bombă : 1—1 cu Chimia Rm. Vîlcea chiar pe terenul acesteia la numai o săptămînă după ce vîlcenii reușiseră să învingă UTA la Arad ! Dar echipa nu-și revine din euforie și urmează un 0—4 cu Gaz Metan Mediaș. Scorul de 4—0 cu care s-a încheiat partida cu Metalul Bocșa echilibrează golaverajul și dă speranțe de revenire pe linia de plutire mai ales că urmează un nou punct cîștigat în deplasare, de data aceasta la Slatina : 0—0 cu Metalurgistul. Echipa se afla în acel moment, la +1 în clasamentul „adevărului" și privea cu detașare viitorul joc cu ... UTA, cele —2 puncte fiind „contabilizate" din vară. Șocul produs de înfrîngerea pe teren propriu cu 1—0 în fața UMT-ului este însă greu de suportat.

Arbitrul bucureștean, Theodor Badea își face „numărul" la Craiova, eliminîndu-l pe Erdei, și acordînd două penalty-uri gazdelor trecute sub tăcere de presa locală și de Gazeta Sporturilor. Pe o ploaie torențială Astra învinge fără drept de apel pe F.C. Bihor cu 4—1. A fost poate cel mai bun meci al echipei, în care mi-a fost greu să stabilesc cel mai bun jucător al partidei, trebuind să aleg între Bülle și Slave. După numai trei zile urmează o înfrîngere la un scor de forfait în fața Gloriei Reșița. Următoarele două partide Astra le pierde în mod deliberat, vrînd să arate parcă cît de păgubitor a fost acest „mariaj în trei" între UTA, F.C. Aris și C.S. Astra. O ultimă zvîcnire 5—0 cu I.P.A. Sibiu, partidă în care se remarcă din nou Bülle și Slave, autori a cîte două goluri fiecare. Meciul pierdut la Cugir deschide seria celor trei înfrîngeri consecutive de la sfîrșitul turului, plasînd echipa pe ultimul loc al clasamentului. Dacă partida cu UMT a fost tratată cu ușurință, atunci pentru jocul cu Unirea Alba-Iulia s-au luat toate măsurile de precauție. Concentrarea a fost atît de mare, încît, pînă și un civil aflat în spatele porții intră în teren și respinge mingea șutată de Iulian Moldovan, care se îndrepta spre poarta goală. Gestul acesta nesăbuit a costat mult echipa gazdă, care, deși învingătoare pe teren cu 2—1, pierde cu 3—0 la masa verde această partidă. Dacă ar fi să căutăm vinovați pentru această nereușită, i-am putea găsi în rîndurile conducătorilor, antrenorilor, jucătorilor și organizatorilor.

Această victorie fără glorie a Unirii Alba Iulia are semnificație deosebită : detronarea echipei UTA de pe locul întîi.

Pentru ca tacîmul să fie complet, cinci jucători arădeni primesc al doilea cartonaș galben, așa că în ultima partidă a turului, Astra se prezintă la Timișoara cu o echipă decimată, fiind o pradă ușoară pentru ceferiști.

Evitarea retrogradării — o himeră ?

În situația actuală de organizare competițională cînd vor retrograda din divizia B șase echipe, este greu de crezut că arădenii de la C.S. Astra vor „pierde" locul 12. Pe lîngă problemele curente ale unei echipe, acum au apărut și cele de lot : Pap și Voinea își vor satisface stagiul militar, iar Marius Grad va fi înregimentat, după toate probabilitățile, la UTA. Într-adevăr, Astra se află într-o situație dificilă, dar nu disperată. Tinerețea jucătorilor și entuziasmul antrenorilor, vor învinge, cu siguranță, multe din problemele cu care se confruntă echipa la această oră.

OVIDIU PACURARIU

Complex Hotel-Restaurant „TIMIȘOARA"

situat în P (n Revoluției

Asigură cazare și masă în condiții de confort și calitate excepțională a serviciilor, deschis circuitului sportiv.

Rezervări prin Oficiul Județean pentru Sport (tel. 13.69.19) sau direct la recepția hotelului (tel. 13.78.15).

ÎN EXCLUSIVITATE SAVA SIMCELESCU:

„Eu ţin mult la Poli, dar asta nu înseamnă că trebuie să le dau toată formaţia pe gratis”

REPORTER: D-le Simcelescu, în numărul trecut săptămînalul nostru a publicat o analiză asupra comportării echipei pe care o conduceţi, în recent încheiatul tur de campionat. Vreau acum să insistăm asupra cîtorva aspecte care, trebuie să recunoaştem, ne-au frămîntat de multă vreme. Spuneţi-ne, pentru început, care este secretul relativei prosperităţi financiare a C.F.R.-ului?

SAVA SIMCELESCU: Nu avem un foarte mare excedent financiar, dar am reuşit să mulţumim toţi jucătorii — inclusiv pe cei mai tineri. Ne descurcăm pentru că am pornit de la un capital destul de substanţial, obţinut prin vînzarea lui Teodorescu şi Cocişan la Dinamo.

R. Sumele au fost dezvăluite, la vremea respectivă...

S.S.: Sigur că da. Am cîştigat atunci zece milioane; şase şi, respectiv, patru. Am căutat să ne gospodărim cît mai bine aceşti bani. Am mai închiriat cîteva spaţii comerciale — în zona stadionului şi în zona gării — şi am beneficiat şi de ajutorul regionalei, care ne-a angajat jucătorii şi le-a mai dat cîte o primă.

R.: Vă confruntaţi şi dvs. — ca şi întregul fotbal românesc, dealtfel — cu sindromul stadioanelor pustii.

S.S.: Trăiesc cu dorinţa şi speranţa ca spectatorii să revină în tribune. De aceea am şi luat decizia ca tinerii sub 18 ani şi persoanele mai vîrstnice de 60 să nu plătească intrarea.

R.: D-le Simcelescu, noi ne gîndim că atragerea publicului pe stadion este legată şi de dezideratul unui fotbal cinstit, pe care dvs. trebuie să-l asiguraţi.

S.S.: Dacă vorbim de cinste în fotbal vreau să scrieţi că, dacă s-a pierdut vreun punct la Timişoara, acesta a fost pierdut, în exclusivitate, datorită valorii adversarului. C.F.R.-ul nu a vîndut şi nu va vinde, nimănui, nici un punct, atîta timp cît eu sînt preşedinte. Vă pot spune eă, în campionatul trecut, au venit la mine destule echipe care erau ameninţate de retrogradare, cu oferte foarte tentante. Am „bătut” — însă şi Lugojul, şi Cugirul, şi Sighetul şi pe Aurul Brad — şi toate aceste echipe au „picat”. Mai puţin Cugirul.

R.: A propos de meciuri corecte, ce părere aveţi despre modul în care „a fost arbitrat” în acest tur?

S.S.: În divizia „B”, corpul de arbitri mi se pare prea superficial selecţionat. Sînt şi arbitri corecţi, sînt şi arbitri foarte buni.

R.: Numiţi pe cei care v-au impresionat.

S.S.: Ne-a arbitrat foarte bine Constantin Porumboiu — în meciul cu U.T.A. — şi Niculescu, de la Piteşti.

R.: Bine, bine, asta la Timişoara; dar „afară”?

S.S.: Poate că greşesc — şi ar fi bine să greşesc — dar sistemul de arbitraj, în deplasare, se prezintă cam aşa: atîta timp cît scorul este 0-0 arbitrajul este, cît de cît, corect dar dacă ai ghinionul să iei un gol, arbitrul mai „forţează” cîteva pentru gazde.

R.: Şi cum vă explicaţi aceasta?

S.S.: Arbitrii, de regulă, sînt „găzdari”. La 0-0 lasă jocul liber să vadă dacă nu cumva marchează oaspeţii. Dacă da atunci fac tot posibilul ca gazdele să egaleze şi să ia banii de la ambele echipe. Vă spun eu, aştia merg „la două capete”. Eu, de pildă, nu mi-am pus niciodată problema să cîştig la Cugir la Strungul, la Gloria Reşiţa, la Bocşa, la Jiul...

R.: Haideţi să atingem un alt subiect delicat. În acest tur aţi învins, la Timişoara, „cele patru mari” ale seriei a doua: U.T.A., Alba Iulia, C.S.M. Reşiţa şi Chimia Rm. Vîlcea. Este de aşteptat ca, în preajma acestor meciuri, să fii supus la anumite presiuni. Comentaţi puţin acest subiect.

S.S.: Au fost destule momîrlii cu bani. Le-am respins pe toate. Este adevărat că era şi un risc. Puteau să ne bată oricum.

R.: Adică, pe gratis.

S.S.: Ne-au „rugat” toate. Rm. Vîlcea cred că i-a mai rugat şi pe alţii.

R.: Dar meciuri în care aţi fost favorizaţi? În deplasare, evident, nu se pune problema. Dar acasă?

S.S.: Poate doar favorizaţi de şansă. La meciul cu Reşiţa am marcat în minutul 88.

R.: Şi ajungem la meciul cu U.M.T....

S.S.: Această partidă a fost tratată cu prea multă uşurinţă. S-a considerat că este o echipă proaspăt promovată şi, mă rog, i-am subapreciat. Cu toate că eu bănuiam anumite ambiţii locale.

R.: Şi au făcut un meci foarte bun.

S.S.: Exact. Eu aş fi dorit ca ei să joace cu toate echipele cum au jucat cu noi.

R.: Dar arbitrul?

S.S.: Probabil că a încercat să ne ajute dar mai rău ne-a încurcat. A creat confuzie. Dacă era corect, puteam să cîştigăm. Au avut şi ei ocazii, am avut şi noi, putea cîştiga oricine.

R.: Vă gîndiţi cumva la revanşă?

S.S. Le spun, pe această cale, să fie foarte atenţi la meciul cu noi.

R.: Nu vă pare rău de ei, dacă-i „băgaţi în groapă”?

S.S.: Îmi pare rău că acest meci este la începutul returului. Dacă depinde de noi, nu le vom face greutăţi. Vă spun sincer, n-aş vrea ca UMT-ul să retrogradeze.

R.: Timişoara are, totuşi, o echipă în „A”. Acum două luni am mai discutat şi ne spuneaţi aşa: „POLI poate să vină oricînd la mine şi le dau un jucător pe gratis”. Rămîne valabilă declaraţia dvs.?

S.S.: Sorin Mihai mai avea de jucat la mine doi ani dar l-am dat fără nici o pretenţie.

R.: D-le Simcelescu, există voci la POLI care sînt nemulţumite de colaborarea cu dvs. şi de faptul că le daţi tot felul de sfaturi.

S.S.: Vreau să fie clar. Eu sînt un polist, în felul meu, şi ţin mult la această echipă. Dar aceasta nu înseamnă ca ei să vină la mine să le dau toată formaţia pe gratis. Ştiu că şi-ar dori pe Neagu, Foale, Ianoşev sau Moise, dar am şi eu nevoie de cîţiva jucători. Nu pot să-mi descompletez echipa pentru ca POLI să nu termine pe locul 14 ci pe 10. Avem şi noi un ţel. Vrem să promovăm în viitoarea divizie „A” şi aceasta o vom face cu orice preţ.

R.: Revenind la schimburile de jucători, ce pretenţii materiale aţi avea pentru Moise sau chiar Neagu?

S.S.: Nu se pune problema banilor. După părerea mea, a lua bani din fondurile locale şi a le muta de la un club la altul este o prostie. Au fost discuţii în legătură cu Cocişan. Scrieţi, ca să ştie toată lumea: Cocişan a fost la POLI, a stat două zile dar nu s-au înţeles cu el. I-au promis că-l bagă la facultate şi el n-avea nici liceul. Apoi, a plecat la Dinamo. Aşa s-a scris istoria. Despre Teodorescu. I-am întrebat pe C. Rădulescu dacă-l vrea şi el l-a refuzat.

R.: Oricît ne-ar place discuţia cu dvs., trebuie să punem punct. Vă mai pun o întrebare legată de stricta actualitate. Ce speraţi în legătură cu Cupa?

S.S.: Cred că trecem de Sibiu şi am dori ca în etapa viitoare să cădem cu POLI. Vom juca la noi acasă, pe C.F.R., şi ne vom urmări cu curaj şansa.

IOAN DORIN VOINEA

● ANCHETA VEST SPORT ●

(Urmare din pag. 4)

postura de vîrf, în ultimul joc de campionat, dar evident trebuie să confirme. Despre Diaconescu cred totuşi că nu este doar unul din aşa-zisele „fixuri” ale prof. Ionescu. Csik are calităţi certe, are personalitate, lipsindu-i însă experienţa absolut necesară postului de fundaş central. Mi-e greu să mă pronunţ în ce-i priveşte pe Vuia, Cuc şi Arcanu. Toţi au nevoie însă de un climat care să le permită desfăşurarea plenară a personalităţii.

5. O. Popescu. Cu o menţiune pentru „sufletistul” Andreaş. Jucătorul meu preferat rămîne însă Bărbosu.

6. Ehei. Multe ar fi de făcut, le cunoaşte bine şi actualul preşedinte. Cred însă că aş porni de la stabilirea unei discipline ierarhice totale, în cadrul căreia fiecare să-şi cunoască competenţele şi sarcinile şi despre care să ştii în orice moment ce face şi unde este. Adică exact ceea ce nu există acum.

7. Antrenorul este limitat în acţiunile şi intenţiile sale de profilul moral şi profesional al conducătorului de club, de condiţiile pe care i le creează acesta. De asemenea, numai ei — cel care trăieşte zilnic în mijlocul echipei — poate să-şi simtă jucătorii, să intuiască afinităţile dintre ei. De aceea (cu excepţia unor erori flagrante de tactică sau a pregătirii fizice detectabile din tribună) toate observaţiile riscă să devină simple speculaţii de chibiţi. Unitatea sufletească rămîne însă o condiţie „sine qua non” a performanţelor de echipă.

8. Trebuia tratat nu ca un „caz” ci ca o afacere, din care clubul să cîştige. Nu ştiu ce a cîştigat clubul din moment ce echipa nu are încă un înlocuitor de valoarea sa (deşi e posibil să fi apărut un plus la capitolul atmosferă), valoare care, — în ideea vînzării — i s-a depreciat după două luni de repaos forţat.

9. Deşi m-a deranjat atitudinea sa din unele partide, nu pot să nu fiu de acord cu faptul că valoarea trebuie plătită corespunzător. Nu e drept ca toţi jucătorii să fie plătiţi la fel. Şi cu atît mai mult îl înţeleg pe Vlaicu, cînd mă gîndesc că jucători mai slabi ca el fac avere „pe-afară” şi peste cîţiva (nu prea mulţi) ani nimeni nu-l va mai „cunoaşte”.

10. Logic ar fi ca echipa să „crească”. Premisele există. Depinde de stimularea jucătorilor şi de climatul şi disciplina din echipă, care bine realizate ar permite clasarea între primele şase.

„AŞ CUMPĂRA UN MANAGER ŞI UN AGENT PUBLICITAR”

DUKI POPOVICI — secretar general de redacţie

1. Lipsa de dăruire a majorităţii jucătorilor. Indiferent de „nume” sau de statutul în echipă, cred că toată lumea, mai ales în deplasare, trebuie să „pună osul”. Dar, paradoxal, pentru o echipă în reconstrucţie declarată, prea de multe ori am avut senzaţia de blazare.

2. Prestaţiile în jocurile amicale. Din păcate acestea nu sînt pe puncte...

3. În ultima perioadă a „epocii Rădulescu”, Poli era deja într-o evidentă evoluţie descendentă. Continuarea colaborării cred că ar fi dus la o totală dezagregare a echipei. Nea Costică, a dovedit-o şi la Timişoara, este un mare constructor de echipe. Dar o dată ajuns „sus”, am senzaţia că îi lipseşte strategia continuării. Episodul „Poli”, în cariera lui Costică Rădulescu, nu a fost singurul. La Timişoara a devenit ... regulă.

4. Dintre toţi debutanţii, Baban, singur, a devenit o certitudine. Nu doar pentru că a marcat ci pentru jocul său de vîrf complet. Îmi pare rău că Bătrînu s-a accidentat chiar în momentul cînd şi-a învins toate complexele şi era într-o creştere evidentă. Cred în revenirea lui. Pentru viitor, cred că marea descoperire a lui Poli se va numi Măcavei.

5. Octavian Popescu. Cred că la Poli sînt două categorii de jucători. Unii care au calităţi tehnice deosebite dar pe care nu le dublează cu tot atîta ambiţie şi dăruire, şi alţii care compensează lipsa de har printr-o risipă de energie şi disponibilitate fizică exemplară. O. Popescu a fost singurul jucător din tur care şi-a dublat ştiinţa jocului şi calităţile tehnice cu dăruire şi abnegaţie, şi a ştiut, de multe ori, să refuze „rampa” în folosul echipei.

6. Aş încetăţeni o ordine interioară foarte riguroasă, cu o stabilire clară a priorităţilor şi responsabilităţilor. Înaintea oricărui jucător, aş cumpăra un manager şi un agent publicitar. Pe bani grei, că merită!

7. Aş lucra mult la coeziunea sufletească a echipei. Aş încerca să le insuflu jucătorilor un moral de învingători. Prea ne respectăm adversarii. Spre paguba noastră...

8. În cazul lui Crăciun cred că Poli a procedat corect cînd i-a refuzat o sumă suplimentară. Era evident pericolul unui precedent. Pe undeva şi Crăciun are dreptatea sa, dar nu este „Poli” de vină că nu avem legislaţie corespunzătoare care să prevadă salarizarea şi premierea diferenţiată a jucătorilor, stipulată de un contract clar. O nivelare, fără să se ţină seama de valoare, nu duce niciunde. Este o tară a socialismului.

9. Cred că Vlaicu, „a tras” pînă a ajuns la o anumită consacrare. În momentul cînd a văzut că această ascensiune nu i-a adus aproape nimic a avut o criză, în primul rînd morală. Să nu uităm că Vlaicu cîştigă la Poli la fel ca Diaconescu (am luat un nume la întîmplare), iar Ionuţ şi ... Mănăilă îşi rotunjesc contul la Bekescsaba. Nici nu mă miră că Vlaicu doreşte să plece cît mai curînd. Oricum, la Poli nu se poate asigura pentru viitor. Însă tot el trebuie să ştie că numai dacă va „trage”, ca la început, va fi „văzut” de cei de „afară”.

10. Sigur că doresc o clasare cît mai sus a echipei. Dar privind, zic eu, realist la programul returului, „Poli” se va clasa pe locul care o să corespundă unui —3 la „adevăr”.

„ÎN FOND, DOMNILOR, DV. PENTRU CINE JUCAŢI ?!”

IOAN DORIN VOINEA — redactor şef adjunct

1. Nu mi-a plăcut ceea ce nu a plăcut nici celor care au tot „murmurat” prin tribune, în acest tur. Nu mi-a plăcut blazarea în joc şi lipsa evidentă de ambiţie, din partea multor componenţi ai lotului, exact atunci cînd era mai multă nevoie de ea — adică în meciurile cu miză. Este foarte bine că am jucat, de la egal la egal, cu Crvena Zvezda dar parcă ne-am fi simţit şi mai bine dacă nu am fi fost umiliţi de Steaua. Nu m-a bucurat prea tare nici dezinteresul conducerii clubului vizavi de readucerea spectatorilor în tribune. În fond şi la urma urmei, domnilor, dumneavoastră pentru cine jucaţi?! Stadionul nu are încă o staţie de amplificare care să-şi merite numele, nu are o tabelă de marcaj de care să nu-ţi fie ruşine, iar răzleţii spectatori nu mai pot citi nici măcar acele fituici, numite „programe de meci”, de pe vremea odiosului. Nu pot să cred că jucătorilor le este chiar indiferentă rezonanta unui stadion gol.

2. Mi-a plăcut curajul sinucigaş al d-lui profesor Ionescu de a „schimba

(Cont. în pag. 7)

BASCHET A m

Poli ELBA Timişoara — MATRICON Tg. Mureş

80—64 (34—32)

Sala Olimpia, 25 ianuarie, ora 10,30, spectatori circa 100.

Poli ELBA: Bîcov 12, Viciu 1, Becea 4, Isaicu, Bobroczky 6, Bota 31 (5X3), Ilie, Scobai 8, Vîrvoreanu, Fried, Ionescu (8) 1, Tordai 10. Antrenor: Mihai Bolcu.

MATRICON: Crasnociuc 10, Jedic, Pascu 8 (2), Albert, Ciocian 24, Cohanciuc, Haller 4, Szep 9 (1), Szabo, Debreczeni, Varga 2, Szilveszter 7. Antrenor: Dan Matic.

Arbitri: N. Constantinescu şi M. Petrescu (ambii din Bucureşti).

Comisar FRB: I. Antonescu (Bucureşti).

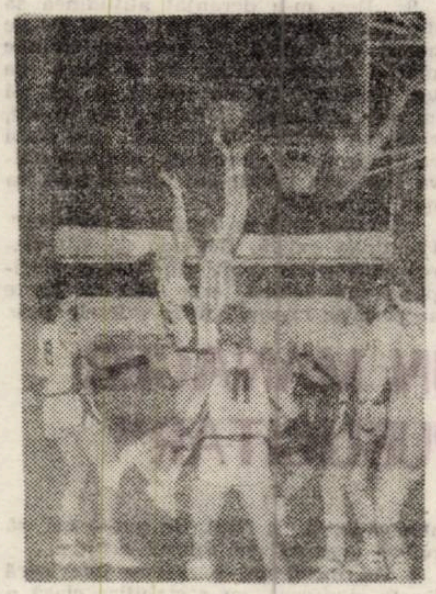

Chiar dacă venea după două înfrîngeri pe teren propriu, în faţa primelor două clasate, „U" Cluj şi Dinamo Bucureşti, echipa oaspete era privită cu circumspecţie. Victoriile în deplasare din tur, la Constanţa şi Bucureşti (Rapid) o recomandau pe MATRICON ca o adversară dificilă. Ea a pus însă probleme doar între minutele 5 şi 25, interval în care tîrgmureşenii au anulat avantajul de 9—0 pe care-l luase ELBA în debutul meciului, ajungînd chiar să conducă după pauză cu 38—34.

Inferiori în lupta sub panou oaspeţii au mizat pe aruncările de la distanţă, care în prima repriză le-au reuşit, permiţîndu-le să se menţină în plasa timişorenilor. De altfel, în această parte a meciului, ei au marcat toate cele 3 aruncări de 3 puncte realizate de-a lungul meciului. A contat mult în economia jocului eficientul marcaj pe care timişoreanul Ionescu i l-a aplicat unuia dintre cei mai valoroşi componenţi ai MATRICON-ului, jucătorului din Republica Moldova, Crasnociuc, care a şi fost înlocuit în minutul 11. Antrenorul Matic mărturisea, la sfîrşitul meciului, că, în ultimul timp, Crasnociuc evoluează mult sub valoarea sa, ceea ce nu diminuează, totuşi, cu nimic meritul lui Ionescu. Şi cum celălalt jucător de import, Jedic, este accidentat, l-am remarcat, din rîndurile MATRICON-ului, echipă repromovată în acest sezon în divizia A, doar pe mai experimentatul Ciocian.

De la timişoreni, în afara bunei evoluţii în apărare a lui Ionescu, nu putem să nu remarcăm creşterea de formă a lui Bota care însă mai are de muncit pînă la a ajunge la valoarea care l-a consacrat.

Scriam, la început, despre rezistenţa pe care oaspeţii au opus-o pînă în minutul 25, cel în care a fost introdus în teren, Bobroczky. Deşi nepregătit — revenit la echipă de puţine săptămîni — el a fost, dacă nu principalul, unul dintre decisivii factori în întoarcerea scorului în favoarea timişorenilor, la mijlocul reprizei a doua. Serii de capace în apărare, recuperări, şi 6 puncte la momentul potrivit au constituit atuurile lui Bobroczky. Ca un aspect negativ în jocul ELBA-ei, negăsirea unei soluţii viabile pentru postul de conducător de joc: Alin Bîcov are evoluţii fluctuante, Cristian Vîrvoreanu parcurge o perioadă mai puţin fastă, iar Gabriel Viciu nu pare, deocamdată, copt pentru a fi aruncat în focul marilor bătălii.

Sîmbătă, 1 februarie Poli ELBA va întîlni în sala Olimpia, pe Dinamo Bucureşti.

ADRIAN SCHINDARLI

HANDBAL B f

TEODOR MERCEA:

„SÎNTEM LUCRAŢI PE LA SPATE"

Handbalul feminin a produs, cu mulţi ani în urmă, numeroase bucurii publicului timişorean. În ultimul timp, el este mobilul unei lungi serii de disensiuni. Nu mai demult decît în sezonul 90/91, Timişoara avea 4 echipe în divizia B: Poli AEM — promovată, Electromotor — retrogradată, Constructorul şi Industria Linii, între ultimele două dîndu-se lupta, în acest an competiţional, pentru şefia seriei D a ligii secunde. Dar iată clasamentul la jumătatea întrecerii:

Industria Linii	14	13	1	0	384—275	41
Constructorul	14	10	1	3	397—309	35
Tricolorul Arad	14	7	0	7	324—301	28
„U" Darianne Cluj	14	5	1	8	394—379	25
Textila Sebeş	14	4	3	7	371—356	25
REMIN Deva	14	5	1	8	333—377	25
Metalica Oradea	14	4	1	9	293—414	23
Fuiorul Baia Sprie	14	3	2	9	287—377	22

În creştere valorică, în campionatul 91/92, este F.Z. Tricolorul Arad, echipă de mijlocul clasamentului, în vreme ce între formaţiile situate de la locul 4 în jos, se va decide viitoarea retrogradată, adică ocupanta poziţiei a opta.

La mai puţin de o săptămînă înaintea reluării campionatului, am considerat că ar fi interesant un dialog cu antrenorul liderului, Teodor Mercea:

Rep.: Care sînt cele mai bune performanţe ale dvs. ca antrenor?

T.M.: Am promovat în B cu Chimia Arad, o echipă pe care eu am format-o din eleve de clasa a opta şi cu Industria Linii, pe care am luat-o de pe locul 3 din judeţ. Interesant e că, la toate echipele pe care le-am antrenat — Chimia, Constructorul Hunedoara, ILSA — în maximum 2 ani am fost candidaţi la promovare în A, dar din motive subiective nu am reuşit-o.

Rep.: Şi acum sînteţi în aceeaşi situaţie. Cum se văd primele două tururi, de acolo, de pe locul I pe care-l ocupă ILSA acum, la jumătatea întrecerii?

T.M.: Eu zic că le-am dominat atît ca rezultat, cît şi ca joc, deşi nu toate meciurile au fost foarte bune. Totuşi nu pot să spun că a fost uşor: partidele cu Constructorul, cele de la Arad şi de la Sebeş au fost foarte dificile, dar rămîn la părerea că ILSA a arătat un plus de valoare.

Rep.: Cum priviţi tururile 3 şi 4?

T.M.: Cu un perfect optimism, în condiţiile în care dispunem de întreg lotul, dar cum o serie de persoane din handbalul românesc, din Timişoara şi din afară, ne lucrează pe la spate este posibil să pierdem jucătoare şi nu oricare. Este vorba de Corina Ciolacu şi Roxana Gheorghiu care, sub influenţa antrenorilor lotului naţional de tineret, unde au fost convocate, au părăsit echipa, plecînd la Bucureşti. Noi le aşteptăm să se întoarcă, dar, chiar dacă nu le vom avea, consider că Industria Linii are prima şansă. Dispunem de un lot numeros, de 19 jucătoare şi, sinceri fiind, adevărata pierdere este Ciolacu, pentru că Gheorghiu, suspendată fiind, nu a jucat în primele două tururi. În plus, şi-a reluat pregătirile conducătorul de joc Elena Mercea, care a născut în septembrie şi care după cîteva antrenamente se prezintă destul de bine. Cred că în două luni va ajunge la valoarea ei adevărată.

REP.: Relataţi vă rog episodul plecării jucătoarelor Ciolacu şi Gheorghiu.

T.M.: Ele au fost în cantonament la Buziaş cu lotul naţional de tineret, care este pregătit de Tiberiu Milea, fostul antrenor al celor două jucătoare de la Rapid, care le-a promis salarii triple faţă de ceea ce a fost cîndva la clubul feroviar, condiţii extraordinare dacă vin acolo. Fetele fiind crude, 17-18 ani, l-au crezut şi ne-au provocat pe noi să le facem unele observaţii, în sensul că, împreună cu fraţii Roxanei Gheorghiu, au făcut scandal şi au produs stricăciuni în vila întreprinderii, în care locuiau. Nedîndu-ne seama că este o provocare le-am admonestat, ele şi-au luat bagajele şi au plecat la Bucureşti. De fapt nu şi-au luat bagajele, pentru că eu le-am spus să se ducă la Bucureşti, să se convingă că nu pot fi transferate şi să se întoarcă înapoi, aşa că au plecat numai ele ca persoane fizice. Pînă în momentul de faţă nu s-au întors.

REP.: Cum v-aţi pregătit în această perioadă de pauză competiţională?

T.M.: Turul 2 s-a încheiat la 8 decembrie, iar noi am reluat pregătirile treptat, începînd cu data de 4 ianuarie, din 13 ianuarie fiind în cantonament la baza sportivă I.L.S.A. unde avem un microhotel, cantină, bazin de înot şi saună pentru recuperare. Efectuăm 3 antrenamente zilnic. Cantonamentul durează 11 zile, timp în care vom participa şi la un turneu la Deva. Perioada este foarte scurtă, nu ne putem realiza calitativ pregătirea, dar strictul necesar sper că îl vom efectua. Şi celelalte echipe sînt în aceeaşi situaţie.

REP.: Aveţi un sponsor italian. În ce fel vă ajută?

T.M.: Sponsorul italian este la începutul acţiunii de sponsorizare. El are reprezentantul lui în România, Bulzan Constantin. Delegaţia italiană a promis că vine la Timişoara pînă la 15 ianuarie, oricum pînă la sfîrşitul lunii trebuie să apară, o primă acţiune fiind completarea cu alte accesorii — treninguri, cotiere, genunchiere — a echipamentului primit în vară. Au promis, de asemenea, şi o sumă de bani. Există însă o problemă: pe baza contractului noi trebuie să le oferim un spaţiu, care însă este ocupat în mod fraudulos, ilegal de anumite persoane...

REP.: Ce fel de persoane?

T.M. Nu-i cunosc, doar ştiu că sînt nişte afacerişti de prima mînă care au ocupat în mod abuziv spaţiul. Avem sentinţă de evacuare, avem toate actele, dar evacuarea mai durează. De aceea pînă spaţiul nu este liber complet, nu putem vorbi de o înţelegere cu italienii, însă cred că atunci cînd totul va fi reglementat, contractul va fi foarte avantajos.

REP.: Întreprinderea în ce măsură vă ajută?

T.M.: Ea ne ajută cel mai mult. Toate fetele sînt angajate, cele care nu sînt din Timişoara beneficiază de un prînz gratuit, au spaţiu de cazare. Ceea ce am realizat pînă acum se datorează, în principal, sprijinului din partea întreprinderii.

REP.: Se fac speculaţii, cum că federaţia nu ar fi încîntată ca Timişoara să aibă două echipe în A.

T.M.: Le-am auzit şi eu dar le consider neîntemeiate. La fel s-a vorbit şi cînd am promovat noi în B. Existau deja 3 echipe din Timişoara în divizia secundă, dar s-a jucat corect şi am reuşit saltul. Cred că aşa va fi şi acum.

A consemnat,
ADRIAN SCHINDARLI

Tenis

Australian Open

Au cîştigat favoriţii, dar a fost sub semnul lui... Mc Enroe

Poate că niciodată Monika Seles nu a fost mai favorită decît în acest an la Melbourne. În lipsa lui Graf şi a Navratilovei nu prea era cine să o oprească în drumul ei spre al doilea titlu australian. Doar 80 de minute i-au fost necesare pentru a o îngenunchia în finală pe Mary Joe Fernandez: 6—2, 6—3. Astfel Monika Seles rămîne neînvinsă pe Flinders Park: în doi ani două titluri, 14 victorii şi... 510.000 de dolari. De-a lungul finalei a reuşit să o ţină la distanţă pe Fernandez, americanca nereuşind decît 14 ieşiri la fileu. Iată şi declaraţiile date după finală de cele două protagoniste:

MONIKA SELES: „Am trimis tot timpul mingea cît mai adînc ca să o opresc pe Mary Joe să iasă la fileu. În mare parte am reuşit şi cred că de aceea ea n-a avut nici o şansă. Sînt mulţumită că am cucerit a doua oară Openul australian şi mă bucură că reuşesc în continuare să joc la cote maxime".

MARY JOE FERNANDEZ: „Monika a dovedit încă o dată că cea mai puternică armă a ei este stabilitatea psihică. După patru ghemuri rezultatul putea să fie 2—2 dar a fost 4—0 pentru ea. Cred că trebuia să joc mai agresiv, dar Monika se apără extraordinar. Loveşte atît de tare mingea încît nici n-ai timp să te întorci".

Nici victoria în finala masculină a lui Jimm Courier nu constituie o surpriză. Mulţi l-au văzut de la început favorit, datorită suprafeţei de joc mai lente care îi avantajează jocul de pe fundul terenului. Edberg în schimb, jucător de serviciu-voleu, nu se simte bine pe acest gen de teren şi în plus venea după o pauză de două luni. Iată şi declaraţiile actorilor finalei masculine.

JIMM COURIER: „Chiar dacă rezultatul nu indică un meci echilibrat, a trebuit să mă concentrez la fiecare minge jucată. O motivaţie în plus mi-au furnizat-o ziariştii. Citeam înaintea meciului că sînt deja învins! Scriau despre mine ca despre un începător".

STEFAN EDBERG, deşi s-a plîns că mingile au fost cam moi şi că arbitrii l-au dezavantajat în două rînduri, este plin de cuvinte de laudă pentru învingătorul său: **„Jimm a jucat ca un metronom şi a greşit foarte puţin. Ca să-l învingi ar fi trebuit să servesc mult mai bine. Azi nu mi-a reuşit jocul. N-a fost ziua mea. Ştiam că mai devreme sau mai tîrziu voi plăti pentru cele două luni de pauză. Azi am simţit foarte bine că îmi lipsesc meciurile".**

Dacă prin victoria obţinută Seles a mărit diferenţa dintre ea şi Graf, în clasamentul WTA, în ATP, Courier este cum s-ar spune la o jumătate de pas de Edberg. Lupta între ei pentru primat se va da, deja săptămînile următoare, la San Francisco, Bruxelles şi Stuttgart, la care participă amîndoi.

Lăsînd finalele la o parte revenim la a doua parte a titlului. Cine ştie care ar fi fost deznodămîntul la Melbourne dacă cîştigătorul de anul trecut, Boris Becker nu ar fi fost stopat de mereu tînărul şi imprevizibilul Mc Enroe. Marele Mac a jucat la nivelul anului '84 nedîndu-i campionului german nici o şansă. Şi mai dramatic a fost meciul din sferturi împotriva spaniolului Emillio Sanchez. Mc. Enroe, susţinut frenetic de 15.000 de spectatori, a salvat trei mingi de meci, reuşind, la rîndu-i, s-o fructifice pe cea de-a 5-a! Din păcate în sferturi americanul a cedat în faţa sudafricanului Waine Fereira (6—4, 6—4, 6—4), golit parcă de toată energia, care îl caracterizează, în cele două mari „bătălii" anterioare.

ALFRED POENARU

Cu „VEST SPORT" prin lume

După unele ştiri, între U.E.F.A. şi C.E a fost semnată o înţelegere prin care se stipulează ca fotbaliştii să aibă libertate completă de mişcare şi că numărul „străinilor" din cluburile aparţinătoare ţărilor membre ale Comunităţii Europene să nu mai fie limitat Joi la întîlnirea dintre Sindicatul Fotbaliştilor Italieni şi Liga Cluburilor Italiene, a izbucnit, pe această temă, un adevărat scandal. Preşedintele Sindicatului, avocatul Campana a asigurat Liga că nu există nici un fel de contract între U.E.F.A. şi C.E. şi că numărul „stranierilor" rămîne de trei. Dar, vineri, preşedintele Federaţiei Italiene, An-

Pact secret între UEFA şi Comunitatea Europeană ?

tonio Matarese, după ce a spus că va media conflictul dintre Ligă şi Sindicat, a dat de înţeles că are o copie legalizată a documentului primită de la U.E.F.A. !

Singurul care pare să privească nepăsător la întreaga poveste este Silvio Berlusconi. După ce i-a achiziţionat pe iugoslavii Boban şi Savicevici, el declara sîmbătă că nu renunţă nici la trioul olandez : Gullit, Van Basten, Rijkaard. Tot sîmbătă, „Gazzetta dello Sport" afirmă că magnatul milanez l-a contactat din nou pe francezul Papin. Unii ziarişti, încercînd să răspundă la întrebarea ce va face Berlusconi cu şase străini, bănuiesc că îşi va alcătui două echipe! Una pentru competiţiile interne iar cealaltă pentru cele internaţionale, acolo unde se cîştigă „banii serioşi". Că este un pic de adevăr în această afirmaţie o dovedeşte şi faptul că don Silvio „se uită" şi spre jucătorii italieni. Zilele trecute, zice-se, l-ar fi arvunit pe Fernando de Napoli de la Napoli.

HORST MAYER

CLUBUL MILIONARILOR

Migrarea fotbaliştilor germani spre Italia, în special, este privită cu îngrijorare în Bundesliga. Dar germanii vor trebui să recunoască că nu numai sumele oferite de italieni îi atrag pe jucători ci, în primul rînd, calitatea fotbalului din „cel mai tare campionat din lume". Şi în Bundesliga se cîştigă suficient de bine, dovadă fiind 11 jucători care activează în campionatul german şi cîştigă peste un milion de mărci pe an. Iată-i pe cei ce fac parte din aşa-zisul „Club al milionarilor" :

1. **ANDREAS MÖLLER** (24 de ani, Eintracht Frankfurt). Cîştigă 1,7 milioane mărci pe an, astfel : 1 milion salar, 200.000 primă (în cazul în care dispută 38 de jocuri în campionat pe an), 10.000 primă specială (în cazul în care Eintracht totalizează 50 de puncte). La aceşti bani se adaugă un contract cu firma „Nike" în valoare de 40.000 mărci pe an. În plus firma „Audi" îi pune la dispoziţie două maşini gratuit.

2. **RADMILO MIHAJLOVICI** (27 de ani, Schalke 04). Cîştigă 1,32 milioane mărci pe an. Pentru contractul său de doi ani şi jumătate primeşte o garanţie de 1,5 milioane şi un salar de 1,6 milioane depus într-o bancă din Elveţia, o maşină Mercedes 500 SL (în valoare de 146.000 mărci). Chiria, care se ridică la 24.000 mărci pe an, este suportată de clubul Schalke.

3. **BENT CHRISTENSEN** (24 de ani, Schalke 04. Cîştigă 1,26 milioane mărci pe an. Primeşte 100.000 garanţie anual, la care se adaugă o primă specială în valoare de 60.000.

4. **KLAUS ALLOFS** (35 de ani, Werder Bremen). Cîştigă 1,26 milioane mărci pe an. La aceşti bani se mai adaugă prime speciale în valoare de 600.000. Pentru transferul său, clubul Werder a plătit suma de 2 milioane de mărci, clubului francez Bordeaux, unde a evoluat Allofs în sezonul trecut.

5. **BRIAN LAUDRUP** (22 de ani, Bayern München). Cîştigă 1,26 milioane mărci anual, la care se mai adaugă încă 600.000 (200.000 salar, 200.000 prime, 200.000 prime speciale). Pentru transferul său de la Brondby Copenhaga la Bayer Uerdingen, Laudrup a încasat 2,5 milioane de mărci pentru un contract pe trei ani. Apoi pentru transferul său la München a mai primit circa 2 milioane.

6. **HENRICK ANDERSEN** (26 ani, F.C. Köln). Cîştigă 1,136 milioane mărci anual. Pentru transferul său de la Anderlecht Bruxelles, la F.C. Köln, Andersen a încasat 500.000 mărci. Clubul din Köln suportă chiria anuală pe care Andersen ar trebui să o plătească pentru locuinţa lui din Belgia.

7. **GUIDO BUCHWALD** (30 de ani. Vf. B. Stuttgart). Cîştigă 1,11 milioane mărci pe an. 500.000 prin contract, 200.000 prime şi 150.000 prime speciale pentru jocuri în cupele europene, bineînţeles dacă echipa este angrenată în astfel de jocuri. Mai are şi un contract cu firma Adidas în valoare de 60.000 mărci anual.

8. **JORGE DE AMORIM CAMPOS JORGINHO** (27 de ani, Bayer Leverkusen) Cîştigă 1,1 milioane mărci pe an. Pentru transferul său de la Rio la Leverkusen, Jorginho a primit suma de 900.000 mărci.

9. **THOMAS BERTHOLD** (27 de ani, Bayern München). Cîştigă 1,08 milioane mărci pe an. 500.000 pe an garanţie şi 200.000 prime. Pentru transferul de la A.S. Roma la München, Berthold a primit suma de 700.000 mărci, pentru un contract de trei ani (233.000 mărci pe an).

10. **OLAF THON** (26 de ani, Bayern München). Cîştigă 1,04 milioane mărci pe an. 700.00 îi parvin din partea clubului Bayern (300.000 salar, 200.000 prime şi alte 200.000 prime speciale pentru jocurile din Cupele Europene) şi 340.000 din contracte cu firmele Hipp şi Adidas.

11. **STEPHANE CHAPUISAT** (22 ani, Borussia Dortmund). Cîştigă 1,02 milioane mărci pe an. 800.000 pe an provin de la club , iar 40.000 dintr-un contract cu firma Adidas (poartă ghete „adidas" numai la meciurile pe care le susţine în naţionala Elveţiei).

SANDU USUSAN

CAMPIONATUL SPANIOL

Etapa a 19-a (ultima din tur)
STELEA ÎNVINSĂ DE MATEUŢ !

Sîmbătă :

ATH. BILBAO—BARÇA 0—2. Baquero (2). Într-o spectaculoasă revenire de formă, Barcelona cucereşte ambele puncte la echipa bască. Neînvinsă din etapa a 5-a (4 egaluri, 10 victorii) catalanii rămîn la 3 puncte de lider şi aşteaptă „gafele" Realului.

Duminică :

REAL — TENERIFE 2-1. Michel (7 şi 62 penalty) — Chano (28). În prezenţa a 65.000 spectatori, Realul s-a chinuit în faţa anonimilor de la Tenerife, unde atrage atenţia doar tripleta argentiniană Dertycia, Pizzi şi Fernando Redondo. Arbitrul Alfonso Alvarez a fost „eroul" meciului acordînd un penalty discutabil în favoarea Realului prelungind jocul cu 8 minute (timp în care Tenerifa a ratat 3 ocazii mari de gol) şi eliminîndu-l pe Buyo în min. 90 cînd schimbările erau efectuate. Michel a devenit „el portero del Real" dar din fericire nu a mai fost timp pentru a-şi pune calităţile în valoare. Hagi a fost înlocuit în min. 46 cu Gordillo.

ALBACETE—ATLETICO 3—1. Catali (37), Menendez (67), Julio Soler (80) — Manolo (72). Echipa madrilenă şi-a dat din nou în petec şi, după cele două înfrîngeri anterioare, pierde teren văzînd cu ochii.

LOGRONES—VALENCIA 0—0. Un meci în care Valencia a dominat tot jocul fără a concretiza însă pe tabela de marcaj. În min. 85 Polster a executat pe lîngă bară un penalty care putea aduce două puncte nemeritate, după aspectul jocului, echipei sale.

MALLORCA—R. ZARAGOZA 0—1. Mateuţ (59) Mateuţ care nu marcase din etapa a 8-a, reuşeşte să-l învingă tocmai pe Stelea, la fel cum făcuse şi Hagi în etapa a 14-a. Rămîne o enigmă cum o echipă ca Zaragoza (în lotul căreia doar Higuera şi Pardeza spun ceva) reuşeşte să termine pe locul 3 turul, devansînd echipe mult mai cotate în acest sezon. Stelea este în continuare un bun portar dar are ghinionul de a evolua într-o echipă foarte modestă.

ESPAÑOL—R. SOCIEDAD 2—0 Luis (6), Korneev (61). Schimbarea antrenorului (Javier Clemente în locul lui Jaime Sabaten) a coincis şi cu prima victorie după 9 etape „negre" pentru Español. Eliminat în min. 65 Albesa.

SEVILLA—VALLADOLID 2—1. Rafa Paz (51), Mortagon (81) — Pachi (86). Echipa andaluză cîştigă acest joc mai clar decît o arată scorul. Valladolid-ul în continuare fără columbieni.

BURGOS—OVIEDO 1—0. Loren (71) Încă un nou joc în care s-au întîlnit doi jucători din „Est" : Balint reintrat după o accidentare de 3 etape şi Lăcătuş care a reuşit în acest joc să... tacă şi să nu primească cartonaş.

CORUÑA—OSASUNA 0—0. După cele 2 puncte obţinute în deplasare în faţa lui Atletico, nou promovata Coruña nu reuşeşte decît un egal în faţa lui Osasuna în rîndul căreia „criminalul" Spasici şi-a făcut „meseria" fiind eliminat în min. 85.

GIJON—CADIZ 2—1. Oscar (1), Luhovy (77) — Quiqo (56). Un meci disputat cu o eliminare (Manjarin — Gijon) şi două penalty-uri ratate.

CLASAMENT

REAL	19	14	3	2	44—15 31
BARÇA	19	12	4	3	44—25 28
ZARAGOZA	19	10	6	3	24—13 26
VALENCIA	19	11	3	5	27—20 25
SEVILLA	19	9	5	5	33—22 23
ATLETICO	19	11	1	7	27—18 23
ALBACETE	19	10	3	6	25—20 23
GIJON	19	9	4	6	20—17 22
BURGOS	19	7	7	5	17—12 21
SOCIEDAD	19	6	6	7	17—19 18
OVIEDO	19	5	7	7	17—18 17
CORUÑA	19	5	7	7	15—19 17
LOGRONES	18	7	3	8	16—28 17
OSASUNA	19	6	4	9	15—23 16
ATH BILBAO	19	5	5	9	19—33 15
TENERIFE	19	4	6	9	24—30 14
VALLADOLID	19	3	6	10	17—28 12
CADIZ	19	4	4	11	14—25 12
ESPAÑOL	19	3	4	12	19—36 10
MALLORCA	18	3	2	13	6—19 8

În clasamentul golgeterilor conduce Hierro (Real), Manolo (Atletico), Zamorano (Sevilla) cu cîte 11 g., urmaţi de Laudrup 9 g., respectiv Butragueno, Michel (Real), Koeman (Barça), Fonseca (Valladolid) şi Pizzi (Tenerife) cu cîte 8 g.

IONEL SERE

„În fond, domnilor, dv. pentru cine jucaţi ?!"

urmare din pagina 5

roţile din mers", vorba poetului. Chiar dacă cei nou veniţi sînt încă priviţi cu răceală de coechipieri şi primiţi cu huiduieli din tribune, la banii pe care îi are (încasaţi), astăzi, Poli nu există alte soluţii. Sigur că ne-ar fi plăcut ca, la Timişoara, să vină Andrassy, de la F.C.M. Braşov dar la posibilităţile noastre materiale nu putea veni decît Diaconescu de la Lugoj. Aşa că Andrassy s-a dus la Steaua.

3. Aşa îmi trebuie, pentru că i-am chinuit pe toţi cu această întrebare. Iată că mi-a venit şi mie rîndul. Adevărul este că, în halul în care ajunseseră relaţiile, în primăvara trecută, „mariajul" C. Rădulescu—Poli nu mai putea continua. Sigur că au fost anumite interese ca nea Costică să plece, sigur că nu jucătorii au căderea de a-şi alege antrenorii şi nimeni nu poate contesta valoarea de profesionist a d-lui Rădulescu dar este la fel de adevărat că şi fotbaliştii au dreptul la orgoliu. Noi, spectatorii, le-am cerut să suporte, în continuare, înjurăturile şi atmosfera imposibilă pe care antrenorul o crease în echipă, doar pentru a vedea fotbal de calitate, la Timişoara. Dar avem noi, oare, acest drept ?

4. Faptul că un jucător de divizia „C" vine în „A" şi se impune ca leader al echipei este — nu o palmă ci-un pumn în obrazul mai vechilor săi coechipieri. Invidia nu face decît să-i descalifice, ca oameni. Mi-au plăcut, deasemenea, Bătrînu şi Macavei — chiar aşa puţin a jucat. Ceilalţi au cam dezamăgit, dar nimeni nu-i împiedică să facă din acest retur sezonul lor. Pentru că ei ştiu cît aşteptăm de la ei.

5. Băban — de a cărui valoare ne vom da seama doar atunci cînd îl vom pierde, adică mai repede decît ne aşteptăm.

6. Aş face ca nimeni să nu aibă nimic de reproşat, la punctul 1 al anchetei. Aş face ceea ce face toată lumea bună a fotbalului ; aş cumpăra jucători anonimi, dar de valoare, le-aş ridica clasa şi i-aş vinde „dincolo". Pe banii obţinuţi aş cumpăra alţi jucători şi... Dar pentru aceasta ar trebui să fiu un OM DE AFACERI, ceea ce nu este sigur că sînt. Că nu sînt eu, nu e chiar aşa de grav — pentru POLI — dar...

7. Nu este un elan de modestie ci pur şi simplu nu-mi place să mă bag în meseria altora.

8. Dincolo de „ieşirile" sale, Adi Crăciun este jucătorul de care POLI ar fi avut încă nevoie. El a simţit aceasta şi a „cravaşat", poate puţin prea tare. Cazul său este şi o consecinţă tipică a lipsei unui contract precis între jucător şi club. O solicitare ca a sa este ceva obişnuit în fotbalul profesionist şi se rezolvă, fără spasme, într-un cadru legal bine precizat. Oricum, faptul că el a avut curajul să exprime ceea ce (aproape) toată echipa gîndea, nu poate constitui un cap de acuzare. Hai să fim serioşi ; nu Crăciun l-a dat afară pe G. Rădulescu de la Poli.

9. Vlaicu este — şi pentru mine, ca şi pentru dl. Ghilezan — jucătorul preferat. El este fotbalistul de „rasă" al Politehnicii, omul care poate cîştiga, singur, un meci. Este clar că, dacă i se cere mai mult decît celorlalţi coechipieri trebuie să fie plătit corespunzător. Mai este ceva timp pînă să ajungem la salariul ridicat la casieria clubului, în plic sigilat. Cred că, chiar dacă ne va fi foarte greu fără el, Poli va trebui să-i găsească un „plasament" cît mai aproape de valoarea sa. Şi aceasta în interesul, reciproc, al clubului şi al jucătorului.

10. Perspectivele nu sînt prea optimiste dar, avînd în vedere şi greutăţile celorlalte echipe, probabil că se va reuşi o plasare undeva între zona cupelor europene şi mijlocul clasamentului.

La colțul scurt

LUCESCU ?

Pe Lucescu și Ai lui, i-am Contestat Atunci cînd s-a dovedit că era Periculos, s-o faci ! Astăzi însă cînd multă Lume, Contestă tot ce prinde, din nevoia explicabilă de-a completa Individualitatea descompletată de dictatură, aș Putea cu elan și năduf să încerc a-l face praf pe Lucescu ! Aș putea dar... **Nu se Poate !** Astăzi vin și spun că el este un **Antrenor de Clasă, de Anvergură internațională și un Profesionist Eficient și Cîștigător al Meseriei noastre !** Dacă-l invidiez ? Bineînțeles !! Dar n-am ce face ! Omul a fost mai **Tare**, a **Putut** mai mult, a **Vrut** mai mult, a **Îndrăznit** mai mult ! Față de noi toți cei de-acasă le-a avut aproape pe toate. Mai Mult ! Nu doresc Aici să ierarhizez Antrenorii. Nici nu se prea poate !Nu spun că Lucescu e cel mai ! Nu scriu despre el din Sentiment ! Mi-ar fi dealtfel oarecum Imposibil după toate cele care ! Scriu despre Lucescu — **Antrenorul ca Problemă ! Într-un domeniu în care Unii pierd și Alții Cîștigă este tentant de căutat Cauzele care determină acest lucru ! De căutat Sursele Interne și Profunde care fac ca Antrenorul să aibe Randament ! Să fie un Cîștigător !** Deci !

Lucescu este un Antrenor de tip Global ! El își procură Cîștigul atacînd cu aceeași seriozitate toate Componentele Interne și Externe ale Jocului. Dacă un Mateianu era fixat obsesiv doar asupra Jocului, a unei Originale și Unice Nebunii de natură tactico-strategică, dacă pe Halagian îl preocupă în mod deosebit Capacitatea de luptă și agresivitatea Echipei, dacă Alții cred că Antrenamentul în exclusivitate ridică jucătorii, în timp ce prea mulți își caută Punctele în „diplomație", blat și șmecherie, pentru Lucescu Victoria se Cucerește prin conjugarea a zeci și zeci de Factori și Condiții realizate toate la Superlativ ! El pregătește cu minuțiozitate și concentrare Jocul și Tactica, abordează Antrenamentul cu Gravitate, și pasiune și foarte multă Știință, face Refacerea, Medicația și Fortificarea mai mult decît Medicul, îl interesează Viața personală a Jucătorului, pentru care se bate și zbate, „vede" de Arbitri, de Ziariști, de Observatori, de Spiker, de Galerie ! Are oricînd la el 3—4 rînduri de Crampoane și probabil cîteva mii de dolari, face Meniul și face Cantonamentul, știe despre Adversari mai mult decît Antrenorii și Conducătorii acestora ! Și altele, și altele... !

Apoi ! Apoi, Lucescu, Atunci — Aici, a Impus o Rafinare și Sublimare în Forță a Mijloacelor de Cîștig ! A impus cu cinism metode de-o subtilitate fanarioto-otomană, cărora, avînd în vedere și Altele, nu li se putea da Replica ! În Strategia Campionatului, în Formarea Lotului, în Reducerea Adversarilor ! **Nimic din ceea ce este Omenesc nu i-a fost Străin ! Dar ! Dar... Și aici apare Diferența specifică !** Față de toți micii și marii Manipulatori ai fotbalului nostru, **Lucescu și-a construit eficiența,** pe lîngă o Abilă strategie de fotbal-război, **printr-o Calitate cu totul superioară a Concepției și Filozofiei despre Joc, despre Pregătire, despre Fotbal !** El a Făcut Echipe Bune și Trainice ! A făcut Jucători foarte Mari ! A scos Rezultate de nivel ridicat ! A investit Tenacitate, Știință, Relații, Inteligență, 24 de ore zi-muncă și a obținut Profesionalism, Anvergură, Bani !

Peste jumătate dintre jucătorii noștri de-afară sînt Crescuți — Făcuți de el ! Eficacitatea Antrenorului este în Primul rînd dată de Valoarea sa Profesională ! Partea „cealaltă", pare să rămînă totalmente un adaos imposibil de respins, într-un Fotbal imposibil de corectat !

Firește că un Cîștigător este un Antrenor care Știe și Poate ! — Și asta la Nivel Internațional, nu la nivel Mediu-Mic ! Lucescu Știe ! Are Știința Jocului și-a Pregătirii ! Este documentat și Informat ! Știe totul din Lumea Fotbalului ! El, pe lîngă că Știe, **Poate** ! Are Har și Patimă ! În plus, are o Voință feroce de cîștig și glorie ! Își construiește cu dibăcie o imagine favorabilă prin Mass-media ! Are un Comportament profesional de Ținută ! Este o personalitate Puternică care Domină ! El conduce Echipa și Clubul ! Se știe face important ! Inspiră Teamă — Simpatie. Niciodată nu știi ce-ascunde ! Dar mă rog, Subiectul e Vast ! Altădată ! Închei cu Senzația irepresibilă că țin cu Brescia ! Sigur regret că este așa ! **El nu ține cu Nimeni !**

Să fie și asta una dintre Resurse ?!

CAMPIONATUL ITALIAN

Serie A, etapa a 18-a AVANS DECISIV PENTRU MILAN ?

ATALANTA — NAPOLI 1-1. Bianchezi (69, penalty) — Silenzi (17). După o primă repriză dominată de napolitani gazdele au jucat mult mai bine după pauză și au obținut egalarea grație unui penalty acordat de arbitrul Luci pentru un fault al portarului Galli asupra lui Caniggia.

CREMONESE — GENOA 2-1. Dezotti (38 și 46) — Skuhravy (65). După un început de partidă favorabil genovezilor, gazdele înscriu, nesperat, două goluri. Elevii lui Bagnoli revin în partea a doua a jocului, dar nu reușesc decît să reducă din handicap. De remarcat că în minutul 40, Aguillera a ratat un penalty, apărat de portarul Rampulla.

FIORENTINA — JUVENTUS 2-0. Batistuta (8), Branca (90). Fiorentina deși lipsită de aportul lui Pioli (suspendat), Mazinho și Dell'Oglio (accidentați) a jucat cu o ambiție de fier (ca în toate partidele cu „Juve"). Finalul a fost dramatic, arbitrul Pezzella anulînd un gol al violeților în min. 89, înscris de același Branca. S-au acordat 5 cartonașe galbene (3 gazdelor și 2 oaspeților).

FOGGIA — INTER 2-2. Baiano (83, penalty) Dan Petrescu (86) — Mathäus (32, penalty), Klinsmann (53). Nici cei mai înfocați suporteri ai Foggiei nu mai credeau în min. 53 că echipa lor, condusă cu 2-0 și cu un om în minus (eliminat portarul Mancini în min. 45, la un fault asupra lui Berti, scăpat singur spre gol) va mai reuși egalarea. Inter, cu un nou antrenor în persoana lui Luis Suarez, nu confirmă încă așteptările suporterilor. Bună prestația lui Dan Petrescu, autorul unui gol prețios pentru echipa sa

MILAN — ASCOLI 4-1. Simone (7), Maldini (35), Rijkaard (61), Albertini (69), — D'Ainzara (47). Din nou Milan dezlănțuită, oferind celor peste 55.000 spectatori un fotbal spectaculos. Deși fără „il capocanonniere" Van Basten (înlocuit cu succes de Marco Simone) a înscris de patru ori, ratînd și alte mari ocazii, printre care și un penalty executat mult peste transversală de căpitanul Baresi (min. 85). De la Ascoli este de reținut un nume : D'Ainzara, un tînăr despre care cu siguranță se va mai auzi.

PARMA — LAZIO 1-0. Brolin (42). Final rocambolesc de partidă. În minutul 90 Ruben Sosa (Lazio) șutează în bară penalty-ul dictat de arbitru la un fault al portarului Taffarel asupra lui Riedle.

ROMA — VERONA 1-0. Carnevale (35). Victorie dificilă a echipei lui Bianchi în fața unei Verone lipsite de 5 titulari (Prytz, Lunini, Stojkovici, Calisti și Rossi) și care l-a pierdut în min. 27 și pe Răducioiu (accidentat și înlocuit cu Fanna).

SAMPDORIA — CAGLIARI 1-1. Katanec (55) — N. Napoli (22). Deși „Samp" a dominat teritorial, Cagliari a avut ocaziile mai clare, dovedindu-se un adversar deosebit de dificil pentru genovezi (ultima victorie a „Doriei" datează din ediția '75-'76). Finalul de partidă a fost umbrit de ieșirile nesportive ale lui Vialli și ale antrenorului oaspeților Carlo Mazzone, ambii eliminați.

TORINO — BARI 1-0. Cravero (86). Bari pierde din nou în ultimele minute, după ce a luptat exemplar, pe tot parcursul jocului, fiind ajutată și de șansă. Două absențe notabile : Casagrande (Torino) și Gianpaolo (Bari).

CLASAMENT

MILAN	18	13	5	0	36— 9	31
JUVENTUS	18	11	4	3	21—10	26
NAPOLI	18	8	8	2	30—22	24
TORINO	18	6	9	3	17— 9	21
PARMA	18	6	9	3	18—15	21
LAZIO	18	6	8	4	26—20	20
ATALANTA	18	6	8	4	16—13	20
SAMPDORIA	18	7	5	6	21—16	19
ROMA	18	6	7	5	19—18	19
INTER	17	5	9	3	17—17	19
FOGGIA	18	6	6	6	27—27	18
FIORENTINA	18	6	5	7	21—17	17
GENOA	18	5	7	6	22—23	17
VERONA	18	5	3	10	11—24	13
CAGLIARI	18	3	6	9	13—23	12
CREMONESE	17	3	4	10	11—23	10
BARI	18	2	5	11	11—24	9
ASCOLI	18	1	4	13	9—36	6

Serie B — etapa a 20-a

Ancona Padova 2-0 (1-0) ; Avellino — Udinese 1-1 (0-1) ; Casertana — Pisa 0-0 ; Cesena — Messina 0-0; Cosenza — Bologna 0-1 (0-1) ; Lucchese — Piacenza 1-1 (0-1) ; Modena — Pescara 2-0 (1-0) ; Taranto — Reggiana 2-0 (0-0) ; Venezia — Lecce 2-1 (0-1) ; Brescia — Palermo 4-2 (1-1). Deși a fost condusă cu 1-0 prin golul marcat de Paolucci (17), Brescia a revenit spectaculos marcînd 4 goluri consecutive prin Saurini (32), Ganz (61), Favo (72) și Ganz (80). Ultimul gol al jocului : Pocetta (34). Brescia este acum singură în fruntea clasamentului cu 26 p fiind neînvinsă de 18 etape !

SANDU USUSAN

ZIG-ZAG

Boškov îl refuză pe Rummenigge

Toamna anului 1991 a fost sezonul celei mai acute crize pe care Bayern München a trăit-o de cînd există Bundesliga. Concedierea lui Heynkes și aducerea danezului Soren Lerby la cîrma echipei nu a adus așteptatul reviriment. De aceea, după cum mărturisește Karlheinz Rummenigge noul vicepreședinte al clubului, bavarezii sînt în căutarea unui nou antrenor. În mass-media sportivă germană se vehiculează tot mai des numele lui Vujadin Boškov, cel care a adus primul „lo scudeto" Sampdoriei. Se pare că oferta a și fost făcută dar, după cum spune Rummenigge **„Boškov va trebui să se decidă repede și să spună da sau nu".** Deocamdată antrenorul iugoslav a răspuns cu : **„Eu sînt deja un om în vîrstă. Nu mă interesează și nu am nevoie de o nouă aventură".**

Țiriac se ocupă și de... cai

Scriam mai de mult, în rîndurile acestei rubrici, că Ion Tiriac intenționează să pună pe picioare un campionat mondial de motociclism după modelul formulei 1. Dar se pare că „Țiri" nu se va opri doar la tenis și motociclism. Împreună cu un miliardar american el intenționează să pună bazele unei serii de concursuri de călărie după modelul ATP. Întrebat ce nevoie are să se „bage în atîtea", Țiriac a fost cît se poate de pragmatic : **„Caii sînt animale foarte nobile, dar pot să aducă și ceva bănuți. Este suficient pentru mine ca să pun din nou ceva pe picioare".**

Savicevici ascuns de ochii lui Gullit

Săptămîna trecută, Dejan Savicevici a reușit în sfîrșit să ajungă la Milano pentru a efectua vizita medicală și pentru a-și vedea noua locuință. Ciudat este însă că reprezentanții presei — și nu se poate spune că ziariștii italieni nu sînt insistenți — nu au reușit să-l întîlnească. „Gazzetta dello Sport", care i-a alocat iugoslavului șase (!) pagini, este de părere că Savicevici a fost ascuns de... ochii celor trei olandezi relativ supărați pe Berlusconi pentru noua achiziție. Interesant este că, acum patru ani, cînd a fost adus la Milan, Ruud Gullit a fost „ascuns" în timpul vizitei medicale. Atunci n-a fost de dorit să-l vadă... englezii Wilkins și Hateley.

În S.U.A. femeile joacă mai bine decît bărbații...

De zeci de ani FIFA, și nu numai, încearcă prin toate mijloacele să înrădăcineze fotbalul în S.U.A.. Și, deși uneori s-au făcut pași pozitivi (vezi perioada Cosmos New York), „sportul rege" întîrzie să se „încetățenească" în America. Ultima și cea mai de anvergură măsură a fost oferirea organizării lui „World Cup '94", americanilor. Între timp „iepurele a sărit" de unde nu se aștepta nimeni. S.U.A. a devenit campioană mondială la fotbal ! Este vorba, după cum știți, despre titlul mondial feminin cucerit de americance în China. Explicația fenomenului este foarte simplă. Sporturile cele mai populare în S.U.A., fotbalul american, hocheiul, boxul și chiar basse-ball-ul sînt mai brutale și sînt în general apanajul bărbaților. Astfel tinerele americance dornice de sport s-au întors spre fotbalul... european. În sprijinul acestui argument este faptul că din cei 16 milioane americanii care practică fotbalul, 6 milioane, adică 35,9%, sînt femei. Și astfel S.U.A. este singura țară din lume unde femeile joacă fotbal mai bine decît bărbații !

Paznic la... paznic

Fotbalul de azi nici nu se mai poate închipui fără marcaj. Fiecare jucător își are „umbra" lui, iar vedetelor li se „repartizează" deseori doi sau chiar trei „jandarmi". Din păcate, de multe ori, marcajul depășește limitele regulamentului, mulți jucători fiind deseori ținta unor atacuri permanente și brutale ale adversarilor direcți. Pentru a-și proteja cele două „stele", Bein și Möller, antrenorul lui Eintracht Frankfurt, iugoslavul Dragoslav Stepanovici aplică o neobișnuită și... neortodoxă metodă : **„Bein și Möller sînt în permanență loviți de adversari. Din această cauză m-am decis să le aloc un „polițist", un jucător de-al nostru, care să-i apere. Iată cum. În momentul cînd unul dintre „paznicii" lui Bein sau Möller intră în posesia balonului „polițistul" meu îl atacă fără cruțare. Nu de alta, dar să vadă și el cum e !"**

D. P.

PUBLICAȚIE A S.C. „CENTAUR" S.R.L.

Tiparul executat la S.C. „HELICON" BANAT S.A.

TIRAJ 30.000

COLECTIVUL REDACȚIONAL : Marcel Tolcea — redactor șef : Radu Suciu — șef departament fotbal ; Nick Lengher — tehnoredactor ; Ioan Dorin Voinea, Adrian Schindarli. COLABORATORI PERMANENȚI : Lucian Gheorghiu, Ovidiu Păcurariu, Dan Bârcă Grama, Petru Fuchs, Dan Mihai, Constantin Grigore, Ștefan Marton, Sandu Ususan, Ionel Sere. FOTOREPORTER : Dragan Vuin.

DIRECTOR : Duki Popovici

ADMINISTRATOR : Cristian Simedrea

ECHIPA TEHNICĂ : Mircea Gui, Tiberiu Lazăr — linotipiști ; Nicu Berechet, Călin Pascaru — paginatori.

F.C. POLI SE MUTĂ !!! (în pag. 2)

SPORT vest

● Anul II, nr. 5 (9) ● 4—10 februarie 1992 ●
Apare marți ● 8 pag. 15 lei ●
Publicația se difuzează în județele Arad, Bihor, Caraș-Severin, Hunedoara, Mehedinți, Timiș

VOCEA PORUMBELULUI

(Nu iese fum fără zvon despre-un club la stadion !)

● Evenimentul fotbalistic timișorean al săptămînii trecute s-a consumat în... Portugalia, unde Timofte a marcat un gol senzațional. Era un moment foarte bun pentru conducerea clubului pentru a contacta forurile lusitane din Porto. Sau chiar de a pleca acolo. Viza se ia de la Budapesta ! ● Sorin Mihai trebuia să plece, în cantonament la Bușteni. Aflăm, cu uimire, că deși a luat trenul în direcția respectivă, S.M. a ajuns la... Felix. Una dintre explicații ar fi că nu a primit echipament de la magazia politehnistă. Alta, se referă la minunile ceferiste : e ca la avioane. Te urci pentru o direcție, dar nu știi unde ajungi. ● După meciul în dublă manșă cu Divizia Sport Radio Timișoara, se pare că aura noastră de lideri creează reacții. Recent, am fost provocați de către d-l Stelian Anghel care a afirmat pur și simplu că într-o asemenea confruntare dumnealor vor evolua cu dactilografa și secretara. Este vorba, ați ghicit, de echipa angajaților clubului Poli. Noi — cu legea în gheruță — ne întrebăm cine ar avea drept de joc. D-l Anghel, dacă ne luăm după cele afirmate sus și tare de domnia sa, nu are, fiindcă „nu iau nici un ban de la ei". Așa că ne așteptăm la următoarea formulă : Manea (organizator de competiții), Boiț, Cotec, Mițaru, Giuchici senior, Spăriosu, Florescu, Roșca, Cherciu (dacă nu a fost concediat între timp). Plus dactilografa și secretara, evident. ● Mulțumim, pe această cale, d-lui Anghel pentru frumoasa minge pe care a dăruit-o echipei „Golumbul". De altfel, în interiorul săptămînalului nostru, am și publicat o fotografie a obiectului, din profil, cu tot cu dedicație.

Ion GOLUMBU

În exclusivitate pentru VEST-SPORT

„La Porto, Timofte cîștigă puțin!"

Interviu cu dl. ION BECALI (impresar al mai multor fotbaliști români)

Rep. : Domnule Becali, despre dumneavoastră s-a scris foarte mult în presa română. Unii vă apreciază, alții vă înjură. Nimeni însă nu a scris vreun rînd despre cine sînteți, ce activitate ați desfășurat ,deci nimic concret. Prezentați-vă vă rog cititorilor.

Ion Becali : Sînt un român ca toți românii, am plecat acum 14 ani din țară și am trecut prin toate furcile caudine pe care le trece un exilat. Din anul 1988 am început să mă ocup de impresariat în domeniul fotbalului. În rest, ce să vă mai spun, sînt căsătorit, am doi copii și locuiesc la Frankfurt. În ultimul timp vin destul de des în țară.

Rep. : Ați jucat fotbal la viața dumneavoastră ?

I.B. : Da. Am evoluat la copii și juniori la Dinamo, apoi am trecut pe la Voința, Poiana Cîmpina și Marina Mangalia. Cariera mi-am încheiat-o în 1977, la 25 de ani, în urma unui accident.

Rep. : Înainte de a vă ocupa de transferul fotbaliștilor români ce alte transferuri ați realizat ? Cu cine ați „debutat" ?

I.B. : Am „debutat", ca să folosesc termenul dumneavoastră cu transferarea internaționalului bulgar Tanev, de la Levski Sofia la Chaves în Portugalia. Știți, echipa aceea care a jucat în 1989 cu Universitatea Craiova în Cupa UEFA. În general primele transferuri le-am realizat cu internaționalii bulgari.

Rep. : În lumea sportului și bineînțeles a fotbalului se fac anual clasamente, topuri etc. În domeniul dumneavoastră există așa ceva. Un top al impresarilor, al agențiilor de impresariat ?

I.B. : Cele mai cunoscute agenții sînt în Germania, Spania și Italia. Cel mai celebru impresar a fost Antonio Alliendo. Spun a fost, deoarece la ora actuală în urma unor certuri cu fiscul s-a retras. Eu lucrez cu o firmă din Spania, asta poate și datorită faptului că vorbesc la perfecție limba spaniolă. Cît despre un loc al meu într-un asemenea clasament, eu nu pot să mă autoapreciez. Cel mai bine ar fi să-i întrebați pe jucătorii pe care i-am transferat. În funcție de contractele obținute poate fi „judecat" un impresar.

A consemnat
LUCIAN GHEORGHIU

(Cont. în pag. 5)

NUMAI ÎN VEST SPORT PUTEȚI CITI:

● S-a elucidat traseul C.F.R.-ist al lui S. Mihai ●

● M. Vidac: „Pe Gherghel nu l-am înțeles" ●

● „VIROZA MENDOZA" LA DINAMO ●

● I. Roșu: „Niciodată nu voi reveni la U.M.T." ●

Un oaspete absolut special al săptămînalului nostru, la Timișoara

Duminică seara, săptămînalul „Vest Sport" a avut un oaspete : d-l GIAN'S LEONE, un ciclist plecat în jurul lumii, a ajuns la Timișoara. D-l Leone a plecat din Argentina în mai 1990 pentru a străbate lumea cu... bicicleta. Pînă în martie 1993. Casa tineretului din Timișoara marchează kilometrul cu numărul 59 487. Fiecare etapă a drumului său e înregistrată cu grijă și trimisă la „Guiness Bock of World Records". Scund de statură, profesorul de educație fizică din Buenos Aires este un mesager al Lumii Noi către „matca europeană". De altfel, d-l Leone este originar din Italia, de unde a plecat în 1951. Detalii în pag. III.

● ANCHETA VEST SPORT ●

U.T.A.: Trei semne de întrebare care vor rămîne, probabil, pînă în vară...

ÎNTREBĂRI CARE ÎȘI AȘTEAPTĂ, ÎNCĂ, RĂSPUNSURILE

fragmente din conferința de presă organizată de Clubul F.C. Politehnica

Joi la amiză, la (n.r. — încă) sediul clubului de fotbal FC Politehnica, a avut loc o conferință de presă, organizată de consiliul de administrație. Au răspuns întrebărilor domnii Radu Vlădea, Ion Carțiș și Stelian Anghel. Vă invităm și pe dvs. în sala de protocol pentru a fi părtași, în rezumat la cele discutate.

. . . . . .

DUKI POPOVICI („VEST SPORT") — D-le Vlădea, ați afirmat că intenționați să mutați sediul clubului la stadion, pentru a închiria clădirea.

RADU VLĂDEA — N-am spus „închiriat" ci „valorificat". Sigur că ideea dvs. privind posibilitatea unei investiții în acest spațiu este mai tentantă. Dacă o vom închiria avem cîteva avantaje :

1. Cel care o va prelua va dori să aibă la dispoziție toată clădirea ;

2. Angajații clubului vor fi mai aproape de locul activității lor și vor fi mai bine informați despre starea terenului, seriozitatea antrenamentului etc.

DUKI POPOVICI : — Totuși aici există o doză de risc. „Poli" mai are stadionul, în folosință, încă trei ani. Nu se știe ce va fi după aceea. Dacă primăria de atunci va hotărî să-l vîndă sau să-l închirieze altui club, să zicem CFR-ului ? Este doar un exemplu. Atunci „Poli" se va găsi efectiv în stradă.

RADU VLĂDEA : — Noi păstrăm obligația de a asigura un spațiu clubului. Stadionul trebuia dat definitiv Politehnicii. Nu a fost dat din motive „pidos"-nice din partea unora care au vrut să-și păstreze dreptul de a mai dispune în continuare, pentru că dacă ar fi dispus definitiv însemna că și-ar fi încheiat rațiunea de a mai exista.

. . . . . .

IOAN DORIN VOINEA („VEST SPORT") : — Să revenim puțin la jocul echipei. Sînteți mulțumit de comportarea acesteia în tur ?

RADU VLĂDEA : — Nu. „Poli" a mai avut asemenea sincope după participarea în Cupele Europene din anii '80, dar nu aceasta este problema. Acum este altceva. Am mai spus-o și o voi repeta obsesiv : Costică Rădulescu are certe calități profesionale, dar mari lacune de caracter, care au lăsat o amprentă pe starea de spirit a întregii echipe, amprentă care dăinuie și astăzi — acea goană disperată după cîștiguri. Echipa joacă în stil de mercenari.

IOAN DORIN VOINEA : — Credeți că în celelalte echipe există mai mulți „patrioți" ?

RADU VLADEA : — Nu știu. Eu vorbesc despre treaba noastră. Problema principală este lipsa unor contracte ferme, pentru antrenori și jucători. Am încercat să instituim un regulament intern al clubului, cu amenzi pentru întîrzieri la antrenamente, cu prime selective, dar pînă la urmă am căzut înapoi în sistemul populist — toată lumea la fel — pentru a curma discuțiile.

. . . . . .

IOAN SORINCĂU („TIMIȘOARA") : — D-le Vlădea, comentați puțin jucătorii nou veniți, în acest tur.

RADU VLĂDEA : — Vreau să subliniez că toți jucătorii aduși au avut acceptul sau chiar susținerea antrenorului. Este adevărat că s-au solicitat și alți fotbaliști de valoare mult mai mare, dar prețurile cerute ne-au produs o blocare adrenalinică. Nu ne-am putut permite să aducem jucători de mare valoare. Am adus fotbaliști tineri, pe care să-i creștem valoric și să-i vindem, apoi. Unele transferări s-au dovedit foarte bune : Csik, Macavei. Cu alții — părerea mea personală — cred că ar trebui să se lucreze individual, pentru a le corecta diferențele de tehnică.

IOAN DORIN VOINEA : — Ați vorbit de anumite reveniri la măsuri populiste, pe care ați fost nevoit să le luați. Considerați că — dau doar două exemple — Vlaicu trebuie să cîștige la fel ca și Diaconescu ?

STELIAN ANGHEL : — Vă răspund eu la această întrebare. Și în vest, primele de joc sînt de obicei, aceleași. Diferența se face la negocierea contractului, adică la salar. Ori noi nu avem încă contracte și salarii de profesioniști și de aceea este foarte greu să facem diferențierea. Există totuși posibilitatea ca valoarea primelor să fie „corectată" în funcție de aportul în joc.

NICOLAE SECOȘAN : (RADIO TIMIȘOARA) : Și, cine hotărăște aceasta ; numai antrenorul ?

STELIAN ANGHEL : — Da. De fapt, directorul tehnic.

RADU VLĂDEA : — Procedeul este, totuși, periculos deoarece creează animozități. Am încercat de pildă, să impunem plata, de către jucători, a cartonașelor galbene luate absolut aiurea. N-am reușit nici măcar aceasta. Adevărul este că în echipă mai dăinuie o stare de tensiune între cei vechi și cei nou sosiți. Ea a fost aplanată dar, în momentul de față mai sînt două cazuri . . .

IOAN DORIN VOINEA : — Ca să nu mai speculăm, nominalizați cei doi jucători.

RADU VLĂDEA : — Da, nu speculați. Nu vă spun, dar nu speculați. Nu are rost și, în curînd, vom soluționa situația.

. . . . . .

GIGI POPESCU (RENAȘTEREA BĂNĂȚEANĂ) : — D-le rector, la Leverkûsen, primarul și soprana de la operă vin la balul clubului Bayer, la un cocktail oferit după meci.

RADU VLĂDEA : — Ideea este splendidă. O punem în aplicare neapărat.

DUKI POPOVICI : — Este ideea lui Tolcea, de la o altă conferință de presă.

RADU VLĂDEA : — 10%, deci. Aveți dreptate, se simte nevoia unui club, exclusivist, unde să se întîlnească crema orașului și să discute afaceri. D-le Secoșan, ați văzut la Atletico. Era o bucurie. Facem la C.O.S. treaba aceasta pentru că avem spațiu acolo. Plec de aici cu cîteva idei foarte bune și, pentru ele, precum și pentru prezența dvs. aici, vă mulțumesc și sper să ne revedem în curînd.

S.C. NOVA-TIM S.R.L.

vinde

APĂ MINERALĂ și CAPSULE SIFON

zilnic, orele 10.00—18.00

Duminică închis

Aleea Sportivilor, colț cu str. Negoiu

• INTERVIUL NOSTRU •

ION ROȘU: „Orice ar fi, nu mă mai întorc la U.M.T."

REPORTER : Ioane, ești — oare pentru a cîta oară ? — din nou, în tratative de transfer cu Poli.

ION ROȘU : Sînt a IV-a oară la acest club și sper că de data aceasta se va rezolva. Prima oară am venit în vara lui '90. **Nea Costică nu m-a prea băgat în seamnă și — deși — semnasem și pentru C.F.R. — m-am întors la U.M.T., unde nea Ghiță Chimiuc m-a convins că mai am de învățat. Se** punea problema promovării în B și am vrut să fiu titular, nu rezervă.

Rep. : A doua oară ?

I.R. : A doua oară a fost în vara trecută, iar a treia oară în mijlocul turului, cînd am și jucat două amicale ; cu Bocșa și cu Deta, în care am și marcat.

Rep. : De ce această permanentă nehotărîre ?

I.R. : Nu ne-am înțeles asupra condițiilor. Problema cea mai importantă a fost aceea a locuinței. De trei ani sînt în Timișoara și nu am primi încă casă. Am un băiețel de 1 an și 8 luni și stau la socri. Așa nu se mai poate.

Rep. : Ești încă un jucător puțin răsfățat de mass-media. Fă-ne un scurt curricum vitae al fotbalistului Ion Roșu.

I.R. : M-am născut în 23 ianuarie 1967, la Anina. Am debutat, la 12 ani, la piticii „Minerului", unde eram coleg cu Timofte, de la F.C. Porto, și cu Bülle de la Astra Arad. În 1989 am venit la U.M.T., unde m-a adus Dembrovschi, și de aici lucrurile se cam știu.

Rep. : Cum juca Timofte, la vîrsta junioratului ?

I.R. : A fost liderul generației noastre. Toți îi preziceau un viitor mare.

R. : Antrenorul Ion Copăceanu se lăuda, în anumite medii, că el v-ar fi descoperit : pe tine și pe Timofte.

I.R. : Nici vorbă. Cel care ne-a lansat a fost Ion Boniș, împreună cu secundul Cornel Copăceanu. Ion Copăceanu a venit de la Reșița cînd echipa era deja formată și a reușit performanța de a nu promova în B, deși în iarnă eram pe primul loc. Pe noi ne-a ținut pe bancă pentru ca să joace cel pe care-i adusese cu el de la Reșița. Pînă la urmă, a trebuit să-l bage și pe Tim în joc pentru că tot orașul îl cerea.

Rep. : Aveți practic aceeași vîrstă și ați crescut — fotbalistic vorbind — împreună. Nu crezi că diferența care este astăzi între voi este, poate, și o chestie de șansă în viață. Iată, el joacă la Lisabona iar tu te chinui să te legitimezi la Poli.

I.R. : Nu este numai șansa. Tim este un mare talent. S-a văzut aceasta încă de la început. La 16 ani făcea tot jocul echipei de seniori. La el a fost efectiv „dotarea", pe cînd la mine mai mult munca.

Rep. : Revenind la probabilul tău transfer la Poli, spune-mi, ai mai avut și alte oferte ?

I.R. : Am auzit că m-a căutat cineva de la Alba Iulia, pe cînd eram plecat în Italia cu Poli, dar nu am discutat nimic concret.

Rep. : Dar peste graniță ?

I.R. : Un prieten mi-a promis că-mi caută loc în liga secundă, în Germania, dar toate sînt simple vorbe. Cred că voi juca la Poli.

Rep. : Dar cu Dinamo cum a fost ?

I.R. : Dl. arbitru Cuteanu, care lucrează la U.M.T., mi-a spus : „vezi că vor veni cei de la Dinamo să te ia !", dar n-a venit pînă acum nimeni.

Rep. : Ce post crezi că te pune cel mai bine în valoare ?

I.R. : Eu joc acum al doilea vîrf, puțin retras. Cred că aș face pereche bună cu Baban.

Rep. : Ce simpatii ai printre jucători ?

I.R. : Mă înțeleg bine cu toți. Cel mai apropiat sînt de Bătrînu și de Bărbosu.

Rep. : Hai să ne gîndim puțin și la viitor. Cum îl vezi și ce speri de la el ?

I.R. : Știu că în momentul în care va trebui să-mi pun ghetele în vitrină se cuvine să am strîns un oarecare capital. Altfel, îmi va fi foarte greu, pentru că din el voi trăi restul vieții. Vreau ca — dacă nu plec din Timișoara — să dau și eu, în vară, la facultatea de educație fizică. Măcar să rămîn cu o meserie.

Rep. : În acest tur, la U.M.T., ai marcat 8 goluri iar în campionatul trecut, în „C", 31. În primul an la U.M.T. ai marcat 23. Se pare deci, că ești făcut pentru gol. Cum te comporți, în teren, dacă vezi că colegii tăi nu te ajută ?

I.R. : Recunosc că mă cam enervez ; nu-mi place să pierd. Dacă echipa cîștigă, totul e bine. Dar dacă nu, atunci apar discuții.

Rep. : Pe care dintre foștii tăi colegi de la U.M.T. îi vezi ca posibili candidați pentru prima divizie ?

I.R. : Dacă Steop ar avea vîrsta mea, cred că ar juca fără probleme, oriunde în divizia A. De asemenea, Solomon, Călin și Velcea sînt talente care nu vor întîrzia să confirme. Mai au însă nevoie de multe meciuri.

Rep. : Care este modelul tău de fotbalist ?

I.R. : În țară, Panduru. Este un fotbalist complet care ar putea ajunge mai bun decît Hagi. Depinde unde va pleca. Dintre „stranieri" îmi plac Hagi și Lăcătuș, iar dacă vorbim de fotbalul internațional modelele mele sînt Mathäus și Klinsmann.

Rep. : Încă o întrebare, Ioane. De ce ți se spune „Cioacă" ?

I.R. : Cînd eram junior la Anina, țineam cu „Poli" Iași. Acolo juca vîrf Cioacă. De atunci mi se trage.

IOAN DORIN VOINEA

FOTBAL CU PÎINE, o carte de succes a anilor interbelici

Fotbalul este perpetuu iar PÎINEA ESTE PROASPĂTĂ

LA MAGAZINUL DE PANIFICAȚIE

• TRACIA •

din Piața Sfintu Gheorghe Nr. 1 TIMIȘOARA

Deschis non-stop !

VOLEI divizia A masculin

Sorin Grădinaru: „DE MULȚI ANI NU I-AM VĂZUT PE BĂIEȚI JUCÎND AȘA!"

Pe Sorin Grădinaru, noul antrenor al divizionarei A masculine de volei Politehnica Timișoara, l-am contactat telefonic. Cînd i-am spus despre ce este vorba, a rămas o clipă descumpănit. Avea să-mi destăinuiască, cînd ne-am aflat față în față că ar fi preferat să acorde acest interviu la data de 24 mai, cînd se va sfîrși campionatul diviziei A la volei. Dar din vorbă în vorbă, s-a legat următorul dialog :

Rep. : Sorine, de cînd ești antrenorul principal al echipei ?

S.G. : Conform hotărîrii conducerii clubului, am preluat echipa la data de 8 ianuarie a acestui an, domnul Suru, fostul antrenor, trecînd la echipa de fete ,iar domnul David renunțînd la conducerea echipei. Am rămas singur în fața multor meciuri dificile, mai ales că obiectivul nostru rămîne promovarea în Superligă.

Rep. : Primele examene le-ai trecut cu bine. Mă refer desigur la turneul de la București.

S.G. : La București ne-am propus 5 victorii, dar nu mă așteptam să le realizăm pe toate. Băieții s-au mobilizat exemplar, au jucat cu o ambiție deosebită. De mulți ani nu i-am văzut jucînd așa. Ca urmare a acestei evoluții am învins cu 3-1 pe Metalul Ștei, cu același scor pe Elcond Zalău, această din urmă partidă recunoscută unanim ca meciul turneului. A urmat un meci mai puțin reușit cu Bacăul, cîștigat cu 3-1 după 0-1 ,apoi două victorii cu 3-0 la bucureștencele Electra și Rapid. Îmbucurător este că echipa a reușit să remonteze în 4 seturi care păreau pierdute, dovedind o mare putere de luptă. E vorba de setul 4 din meciul cu Zalăul, de primul și al treilea set ale partidei cu Electra și de setul secund din meciul cu Rapid.

Rep. : Ce remarcări ai de făcut ?

S.G. : Nu mă hazardez în a remarca pe cineva în mod special. Vedeta a fost echipa. Totuși mai aproape față de ceea ce așteptăm de la el s-a situat Mader.

Rep. : Care e acum situația din clasament ?

S.G. : Pe primul loc se află C.S.M.U. Suceava, echipă fără valori deosebite, dar o echipă în adevăratul sens al cuvîntului, la două puncte ne aflăm noi, iar la 3, Elcond Zalău, principala noastră contracandidată. Eu zic că între aceste 3 echipe se va juca promovarea.

Rep. : În toamnă echipa cîștiga acasă și pierdea în deplasare, în mod sistematic ...

S.G. : Este foarte greu să aduci puncte de afară ...

Rep. : Sînt de vină și arbitrii ?

S.G. : Nu, arbitrajele au fost foarte bune. În toamnă am așteptat ca victoriile să vină de la sine, ne-am bazat prea mult pe creșterea valorică a lotului nostru. În retur avem 5 jocuri în deplasare, toate la echipele amenințate cu retrogradarea, care probabil vor trage ca să ne bată. Cred, totuși, că promovarea se va decide la cele 3 turnee care se vor desfășura, în ordine, la Ștei, Bacău și București.

Rep. : Are Poli valoare de Superligă ? Acolo ori te plasezi pe un loc ce te duce în cupele europene, ori retrogradezi în divizia A ...

S.G. : Nivelul voleiului nostru a scăzut prin plecarea în străinătate a celor mai valoroși jucători, iar noi dispunem de un lot tînăr, de băieți talentați, care pot produce saltul valoric al voleiului timișorean. Poate reușim să facem și o achiziție — două, de valoare.

REP. : Cum s-a repercutat asupra echipei plecarea lui Racsov, în vara anului trecut ?

S.G. : Prin plecarea lui Racsov am avut de umplut un gol. În decembrie el a revenit la echipă, am reușit să-l facem bun de joc pentru noi, dar înainte de turneu, ne-a spus că trebuie să plece în Germania și, probabil, că nu vom conta pe el în turneul de la Ștei, care începe la data de 5 februarie.

Rep. : În Germania a jucat ?

S.G. : Din spusele lui s-a aflat în pregătire la echipa din Hamburg, multiplă campioană a Germaniei. Înțelegerea dintre noi și el a fost că ne va ajuta în turneele de la București și Ștei, dar ...

Rep. : Și o ultimă întrebare : nu ți-e greu să conduci echipă, și să și joci ?

S.G. : Mi-e foarte greu. La anumite lucruri te gîndești ca antrenor și la altele ca jucător. Să te concentrezi asupra amîndurora, să-ți simți fiecare coleg nu este ușor. De aceea vreau să-i mulțumesc domnului profesor Suru că ne-a însoțit la București. Mi-a fost de un real folos în conducerea echipei.

A consemnat
ADRIAN SCHINDARLI

GIAN'S LEONE străbate lumea cu bicicleta pentru a deveni

Campion mondial la 61 de ani!

Duminică seara, după ora 18,00, sună telefonul. La Casa tineretului se află, tocmai a sosit d-l Gian's Leone, un personaj pornit, din Argentina, în jurul lumii cu bicicleta. Întîlnesc un om scund, simpatic, volubil chiar, care îmi povestește, din prima clipă, totul. Înainte de a porni în această expediție „columb"-iană, a cutreierat cu bicicleta cinci țări din America de Sud. Pentru a-și testa rezistența, pentru a vedea cît poate rezista fizic și psihic. Deșert, munți, săptămîni de singurătate. Apoi, în mai anul trecut, a plecat pe un traseu fantastic : Europa, Orientul Mijlociu, Asia, Australia, Alaska, țărmul de vest al S.U.A., coborîre pe aceeași parte a Americii de Sud. O buclă de 107 000 km pe o simplă bicicletă, aproape dublu decît vechiul record al lui Cochi Rodriguez. A întîlnit deșerturi, zone de război care l-au întîrziat mult (în Iugoslavia, de pildă, de unde am văzut niște fotografii teribile cu niște tancuri sîrbești și croate !), munții (Pirineii, pe care i-a urcat împingîndu-și vehiculul două zile și două nopți) etc., etc. După ce a străbătut Argentina, Uruguay, Brazilia, a venit pe calea aerului pînă în Portugalia. De aici, a pornit pe cele două roți spre Spania, Andorra, Franța, Monaco, Italia (a ajuns și în Sicilia !), Elveția, Austria, Germania, Ceho-Slovacia, Iugoslavia, Ungaria Ucraina, Rusia și în fine, Romînia. De aici va pleca, prin Bulgaria Turcia, Grecia, spre Orientul Mijlociu. Apoi spre Africa. Luni și marți el este oaspete al Casei Oamenilor de Știință. Cine îl poate opri pe acest nou Columb din drumul său spre Indiile imaginare ? Nimeni. Exemplul său este extraordinar. Domnul Leone este un adevărat LEONE al aventurii și al optimismului. Timișoara este onorată că l-a avut oaspete și îi urează, din inimă, „drum bun" !

M. T.

BASCHET divizia A MASCULIN

POLI ELBA TIMIȘOARA — DINAMO BUCUREȘTI 79-86 (39-48)

Sala Olimpia, 1 februarie, ora 11, spectatori circa 400

POLI ELBA : Bîcov 17 (1×3), Viciu, Becea 2, Isaicu 2, Bobroczky 2, Bota 12 (2), Ilie 23 (5), Scobai 11, Vîrvoreanu, Fried, Ionescu 10 (2), Tordai. Antrenor : Mihai Bolcu.

DINAMO : Vinereanu 25, Iațenko 12, Rădulescu, Hălmăgean 5 (1), Constantinescu, Ruban 13 (1), Stoian, Ivanov 1, Chiriță, David 30 (5), Puicu. Antrenor : Vasile Popa.

Arbitri : D. Roșca și R. Vaida (ambii din Oradea).

Comisar F.R.B. : Augur Atanasescu (București).

Foarte spectaculoasă și de un bun nivel tehnic, partida a lăsat spectatorilor prezenți în sala Olimpia doar regretul că gazdele nu au reușit să-și apropie victoria. În rest, serii de coșuri de 3 puncte reușite — 17 în total, 10 gazdele, 7 oaspeții — atacuri în viteză purtate de ambele părți, o luptă acerbă sub panouri au încîntat o asistență mai numeroasă ca de obicei.

Se poate spune că soarta partidei s-a decis în două momente ale meciului : la începutul său, cînd oaspeții s-au distanțat cu ușurință (0-6, și apoi 10-21) și cu 3 minute înainte de final cînd, după o lungă cursă de urmărire, la scorul de 74-74, timișorenii pierd două mingi pe care dinamoviștii le fructifică și se desprind decisiv în învingători.

De la bucureșteni a plăcut evoluția pivotului Alexandru Vinereanu, care deși sever marcat s-a descurcat foarte bine în atac, mai ales în repriza secundă. Atenția specială acordată lui Vinereanu a creat spații de acțiune extremelor Victor David și Oleg Ruban.

Primul dovedind o mînă sigură a marcat 30 de puncte, jumătate dintre ele din aruncări de 3 puncte, iar al doilea, jucător ucrainean, a realizat multe contraatacuri, mai ales în prima repriză ,fructificate de conaționalul său Igor Iațenko. Punctul slab al dinamoviștilor au fost rezervele. În afara „5"-ului de start : Iațenko, Hălmăgean, David, Ruban, Vinereanu nici unul dintre ceilalți jucători nu se ridică la un nivel superior. Interesant este că printre rezervele bucureștenilor se numără și Ivanov, selecționat ,nu mai demult decît în toamna anului trecut, în lotul național al României.

Timișorenii s-au ridicat la nivelul adversarilor, trebuie să o recunoaștem mai valoroși, realizînd unul dintre cele mai bune meciuri în acest campionat. Ilie Costel a jucat ca-n vremurile lui bune, lui Alin Bîcov, i-au reușit multe acțiuni individuale mai ales în repriza a doua, iar Ovidiu Scobai s-a luptat, cu adevărat, cu gigantul Vinereanu (2,10 m). Mai bine păzit decît în alte dăți, Bota nu a dat randamentul maxim. Ionescu rămîne același luptător, dar și el poate mai mult decît a arătat sîmbătă. Pe postul de pivot, Isaicu — Bobroczky și Becea au fost pionii unor dese rocade așa încît nu ne-am putut cristaliza o impresie solidă. Spre cote inferioare se situează evoluția lui Tordai.

Pentru următorul meci, Poli ELBA se va deplasa la București, pentru a juca în compania Sportului Studențesc, ultima clasată, cea care a furnizat surpriza etapei de sîmbătă învingînd, la Tîrgu Mureș, pe MATRICON, cu 71-68.

ADRIAN SCHINDARLI

BASCHET divizia A FEMININ

POLITEHNICA TIMIȘOARA—METALUL RM. VÎLCEA 62—58 (27—32)

Sala Olimpia, 1 februarie, ora 9,30, spectatori circa 300.

POLITEHNICA : Lipovan 18, Dinescu, Bancea 17, Farago, Gal 9, Radu 11, Farcaș, Barbu, Leah 7, Savu, Jitariu, Cojocaru. Antrenor : Ladislau Bachner.

METALUL : Viju, Telițoiu 4, A. Nițulescu 4, Brădeanu 9, Ochea, Moise 30, Cornea 9, Rusănescu 2. Antrenor : Alexandru Moise.

Arbitri : A. Guță (Cralova) și M. Marinescu (București).

Comisar F.R.B. : Augur Atanasescu (București).

Deși venită la Timișoara cu numai 8 jucătoare, Metalul a pus probleme gazdelor, aflîndu-se o bună bucată de vreme în avantaj.

Prima repriză a aparținut oaspetelor care, axîndu-și acțiunile de atac pe Moise, au preluat conducerea : 0-7 în minutul 3, așa încît meciul s-a transformat într-o cursă de urmărire a timișorencelor care au reușit să egaleze la 7, să preia chiar conducerea (17-16 în minutul 11) dar mereu au cedat inițiativa.

Cu Lipovan mai aproape de valoarea ei și cu un plus de combativitate în lupta sub panou, studentele trec la cîrma jocului imediat după pauză : 33-32, se distanțează chiar (42-37), dar oaspetele revin și egalează la 47 printr-un coș de 3 puncte marcat de Moise. Finalul partidei va aparține gazdelor, care pe fondul greșelilor oaspetelor și a oboselii cosgheterei lor, Magdalena Moise, marcată pe rînd de Dinescu, Jitariu, Leah, se vor desprinde în învingătoare.

O victorie care datorită succesului Voinței București la Constanța, 49-44 în fața CONPREF-ului, nu o propulsează pe Politehnica pe rîvnitul loc 8, după care aleargă și bucureștencele. Bătălia nu s-a sfîrșit însă, au mai rămas 5 etape pînă la finele returului, dar studentele trebuie să cîștige și în deplasare.

★

În celelalte partide ale etapei :

Voința Brașov — „U" Cluj 55-57. Derby-ul etapei a dat cîștig de cauză campioanelor, care par hotărîte și în acest sezon să-și păstreze titlul, în ciuda tuturor convulsiilor interne. Brașovencele cedează, în urma acestei înfrîngeri, locul al treilea ...

... arădencelor, învingătoare la **Satu Mare : Mobila — Constructorul 58-60.** Foarte bun parcursul fetelor antrenorului Mircea Pricâ, la primul sezon după revenirea în A. Miercuri, 5 februarie, Constructorul va întîlni, la Arad, pe Politehnica Timișoara.

Sportul Studențesc — Rapid 63-51. Cu această victorie studentele se mențin la un punct în urma liderului „U" Cluj.

Și tot în București : Olimpia — Crișul Oradea 82-60. Prețioasă și confortabilă această victorie le ajută pe gazde să alte din zona ultimelor locuri.

ADRIAN SCHINDARLI

• VEST SPORT PRESS •

• **UNDE EȘTI TU, ILIE, DOAMNE ?** Echipa României de Cupa Davis a fost învinsă, la finele săptămînii trecute, la Nairobi, de cea a Kenyei cu 3-2, într-un meci contînd pentru grupa euro-africană. Au jucat — sau ar fi trebuit să joace — pentru noi : Adrian Marcu, George Cosac și Dinu Pescariu. E lung drumul de la 2-3 cu S.U.A., în finala Cupei Davis, pînă la 2-3 cu Kenya !

• **SUBAPRECIERE.** Cîștigînd cu 3-0 prima manșă a dublei întîlniri din „Cupa României" la volei masculin, pe care a susținut-o în compania C.S.M.-ului din Caransebeș, divizionara A, Politehnica Timișoara a deplasat pentru a doua partidă un lot foarte tînăr, din care au făcut parte doar 2 titulari : Mader și Balint. Consecința : înfrîngere cu 3-0 la Caransebeș și pierderea calificării la punctaveraj.

• **EVOLUȚIE ȘI INVOLUȚIE.** Mulți dintre iubitorii handbalului își amintesc că, acum cîțiva ani, formația feminină Constructorul Timișoara se lupta, pentru promovare în divizia A, cu Textila Zalău. Atunci au avut cîștig de cauză bănățencele, care însă, de o vreme, bat din nou drumurile diviziei secunde, în vreme ce sălăjencele vor disputa peste puține zile una dintre semifinalele Cupei I.H.F.

Flash

MIROSLAV VIDAC:
„Am crezut că voi contribui și eu la promovare"

REP.: Ai fost antrenor secund la UTA, acum ești concediat. Ce părere ai?

M.V.: Un antrenor de fotbal trebuie să-și facă pobleme mari cînd este schimbat. În general, antrenorul este primul vinovat de insuccesele echipei. Sînt puțin afectat, dar trebuie să rămîn realist. Au fost schimbați antrenori care au avut merite deosebite, și au ajuns totuși, în această situație: Jenei, Petrovici (Steaua Roșie), Antici (Real).

REP.: Consideri oportună o astfel de schimbare la mijlocul campionatului?

M.V.: Pentru noua conducere tehnică situația este delicată. Nu mai sîntem la început de campionat, ci în plină cursă contra-cronometru, cînd fiecare punct contează foarte mult. Dar dacă factorii de decizie au ajuns la această soluție vreau să cred că ea este mai bună.

REP.: Care au fost momentele mai puțin plăcute d'n perioada în care ai fost antrenor secund la UTA?

M.V.: Timp de un an cînd am fost antrenor „secund" atît la Domide cît și la Țicleanu, nu mi s-a cerut nici o părere, fie că ar fi fost bună sau rea.

REP.: Să cred că nu te-ai înțeles cu fostul președinte?

M.V.: Îmi vine greu să răspund la această întrebare. În 18 ani de fotbal, ca portar și antrenor, nu m-am putut înțelege cu doi oameni: profesorul Gh. Ioan de la Aris, din cauza căruia am plecat de la această echipă, și Gherghel, cu toate că el a fost cel care m-a adus la UTA. Nu pot să înțeleg de ce nu a fost acceptat ca antrenor, în continuare, Domide, om pentru care am un respect deosebit și o afecțiune pe măsură.

REP.: Poți să dai cîteva amănunte?

M.V.: Nici o promisiune nu a fost onorată. Tot ce spunea pe moment președintele, nu recunoștea mai tîrziu. De aici au apărut neînțelegerile.

REP.: Ce faci la această oră?

M.V.: Sînt antrenor la echipa de cadeți, născuți în 1978, a clubului UTA. Nu vreau să părăsesc Aradul unde am cunoscut cele mai mari satisfacții, chiar dacă am fost la Poli sau F.C. Bihor, de unde am revenit cu o diplomă de profesor de educație fizică.

A consemnat
OVIDIU PĂCURARIU

SE MIȘCĂ ȘI DIVIZIONARELE C...
ENERGIA VIITORUL DETA, SUB BAGHETA LUI „CIBI" OANCEA

Îmi amintesc, de parcă ar fi fost ieri, de scena aceea comică petrecută, acum mai bine de 15 ani, în vestiarele terenului Electromotorului din Ronaț. În pauza meciului Electromotor — Metalul Bocșa, centrul atacant al oaspeților a trebuit, la insistențele timișorenilor să-și aducă buletinul și să-l prezinte arbitrilor pentru a dovedi că nu are decît 17 ani. Gazdelor parcă nu le venea să creadă că acel băiat zdravăn, care deja se bărbierea, era juniorul bocșenilor... Așa l-am cunoscut pe Petre „Cibi" Oancea.

Acum, în urma inginerului mecanic Oancea au rămas douăzeci de ani de fotbal. A jucat 125 de meciuri în divizia A (110 la Poli și 15 la C.S.M. Reșița), marcînd 24 de goluri. Cu cele înscrise în B (a evoluat în liga a doua la Poli, C.S.M. și C.F.R.) se adună peste 100. Ar mai fi și cele din C, unde încă mai activează. Lui Petre Oancea i-a plăcut întotdeauna să joace acolo în față, la „bătaie", la gol. Dar cînd Ionuț s-a accidentat înaintea unui meci cu Minerul Paroșeni, din lipsă de variantă, a fost retras libero. Și pentru că a jucat bine a... rămas acolo în spate, unde joacă și acum.

De vreo două săptămîni Oancea și-a început cea de-a doua carieră sportivă, cea de antrenor. Cum s-a întîmplat, ne-a povestit chiar el.

P.O.: Era sîmbătă, 11 ianuarie. Vine la mine unul din băieți și-mi spune **„Cibi, să știi că deținii te vor pe tine antrenor". „Ce, ai înnebunit,** zic eu, **cum să fiu eu antrenor? Ce glumă e asta?". „Bine, bine,** zice el, **vezi tu, luni, la Deta".** Așa a și fost. Conducerea asociației hotărîse deja să mă „ungă" antrenor principal. Cînd am văzut că „divorțul" de nea Tăvi (n.r. Octavian Foale) este irevocabil, am acceptat. Dar le-am spus: **„de la mine nimeni să nu ceară clasarea în primele patru".** Nici n-avem șanse cu —1 la „adevăr", cînd alții au adunat deja +3, +4, și chiar +8. Tot ce mi-am propus e să jucăm fotbal frumos. Dacă cîștigăm toate cele opt meciuri de acasă și mai „ciupim" ceva din deplasare putem să ne clasăm pe locul șapte sau ceva mai sus. Pînă la urmă am bătut palma și... mi-am cumpărat un caiet mare, așa cum am văzut că se poartă la antrenori.

Rep.: Acum pot să te întreb, ce model de antrenor ai?

P.O.: Păi, am avut parte de antrenori buni. Jancsi bacsi (n.r. Reinhardt), Jackie Ionescu și chiar Costică Rădulescu, cu toate că m-a scos „țap ispășitor" atunci cu Satu Mare. Dar, mă rog, trebuia să fie cineva de vină... Model nu cred că am. De la fiecare am „furat" cîte ceva. Să vedem ce-o ieși.

Rep.: Ați început pregătirile...

P.O.: Da. Pînă acum am făcut antrenamente la Deta iar acum plecăm la Herculane. Pînă în 14 martie, cînd începe returul, vom juca și cîteva amicale cu Bocșa, Electrica și, probabil, alte echipe.

Rep.: Care e lotul de care dispui?

P.O.: Caraivan și Badea — portari, Cazac, Preda, Huruială, Sandu, Bordeianu, Petcu, Titi Nicolae, Cuvejdian, Cristian Moldovan, Stelian Moldovan, Tuică, Golea, Marganovici, Lörintz și Trițoiu. Vor să se mai legitimeze la noi Popovici — C.S.S. Politehnica și Zsiros — Metalul Bocșa. Și-au exprimat dorința să plece Laurențiu, Belea, Miclea și Hodoroabă. Cred că o să le dea drumul. Conducerea hotărăște. Sper să rezolve și problema cu autobuzul. Nu zic că e ușor. Dar nici nouă nu ne e ușor să facem naveta cu trenul. Om vedea...

ȘTEFAN MARTON

FOTBAL B ● FOTBAL B ● FOTBAL B

ANATOMIA UNUI SEZON: ASTĂZI, „GLORIA" REȘIȚA

LOTUL DE JUCĂTORI: Vlădoi (13 meciuri jucate), Fekete (4), Sirianu (17), P. Iulian (15), Kapornay (16), Zsizsik (15), Ianu (14), Kiss (16), Marcă (15), Croitoru (16,cpt.), Băleanu (16), Marcu (16), Rus (15), Brici (11), Beloia (6), Cîrneci (2), Furdui (5), Dincă (5), Mitar (2).

ANTRENORI — după demisia, de ultim moment, a d-lui Mircea Secoșan conducerea tehnică a echipei are următoarea formulă: ION FLOREA — antrenor principal și CONSTANTIN CROITORU (căpitanul echipei) — antrenor secund.

MARCĂTORI: Băleanu (6), Kiss (6), Marcu (5), Marcă (5), Kapornay (1), Furdui (1), Cîrneci (1), Ianu (1).

CARTONAȘE GALBENE: 2 — Kapornay, Croitoru, Kiss; 1 — Brici.

CARTONAȘE ROȘII: 1 — Zsizsik.

LINIA DE CLASAMENT:

Generală	**17**	**8**	**2**	**7**	**26—26**	**18 p.**	**0**
Acasă	**9**	**8**	**1**	**0**	**20— 4**	**17 p.**	**—1**
În deplasare	**8**	**0**	**1**	**7**	**6—22**	**1 p.**	**+1**

PROCENTAJ: Total 52,9%; Acasă 94,4%; În deplasare 6,2%.

Gabriel Vanya, vicepreședintele clubului „Gloria" ne-a prezentat formația standard:

VLĂDOI — PĂTRU — ȘIRIANU, KAPORNAY, ZSIZSIK — IANU, CROITORU, KISS, MARCA — MARCU, RUS, (BĂLEANU).

Fundașul Șirianu a fost desemnat drept cel mai bun jucător al echipei datorită siguranței pe care a imprimat-o întregii apărări, iar O. Lazăr a mai primit un vot pentru cel mai bun jucător al seriei.

DEZAMĂGIRI, DEZAMĂGIRI...

Încheiem astăzi serialul analizelor noastre de final de tur cu o echipă care promitea destule, în toamna lui '91. Atît comportarea bună din precedentul campionat, cît și închegarea unei formații relativ omogene au trezit conducerii clubului anumite ambiții; dacă nu de promovare, cel puțin pentru o clasare onorabilă. Se pare însă că între locul 2 (primul care pierde promovarea) și 12 (ultimul care mai prinde trenul viitoarei divizii „A") nu mai este, astăzi, nici o diferență.

părarea „Gloriei" a primit doar 4 goluri — ceea ce este foarte puțin —și, lăsînd la o parte „accidentul" din prima etapă, constatăm că doar Bocșa și U.M.T. au reușit să înscrie pe terenul din Govîndari. Echipele timișorene au fost învinse relativ ușor (2—0 cu C.F.R. și 3—1 cu U.M.T.) în timp ce victoriile dificile au fost obținute în compania vecinilor (1—0 cu C.S.M. și 2—1 cu Bocșa) și a orădenilor (1—0), în ultima etapă.

În deplasare, echipa practic nu a contat; deși, de cîteva ori a marcat prima, pentru ca în final să piardă la scor. Să fie de vină deficiențele de pregătire fizică, de astă vară, de la Semenic? Este, desigur, tîrziu să ne hazardăm în speculații.

Nu am fi corecți dacă nu am menționa, totuși, că la Petroșani și la Craiova — unde multe echipe se consideră învinse din momentul urcării în autocar — „Gloria" a fost foarte aproape de a-și ferici suporterii.

N-a fost să fie; nu-i nimic, poate la primăvară.

DULCELE LEAGĂN AL MEDIOCRITĂȚII

TURUL S-A ÎNCHEIAT ÎN ETAPA A PATRA

Campionatul a început prost pentru „Gloria" care a trebuit să-și înscrie „—1" la „adevăr" din prima etapă (2—2 cu Rm. Vîlcea). Urmează deplasarea la U.T.A. unde, deși nu au jucat rău, reșițenii au pierdut la scor de „forfait" datorită greșelilor copilărești din apărare. Prima victorie este înregistrată în etapa a III-a (4—0 cu Aris) și, după ce mai „ciupesc" un punct de la Sibiu (1—1 cu „Șoimii"), jucătorii au considerat conturile încheiate, cel puțin pentru tur.

Au urmat, de aici înainte, victorii — unele chiar la scor — în propriul „fief" și înfrîngeri — unele chiar la limită — prin deplasări.

Au fost tratate fără milă echipele „necăjite" (4—0 cu Aris, 3—0 cu Cugir, 3—0 cu Astra) dar au fost înfrînte și două dintre valorile seriei a II-a: C.S.M. Reșița și F.C. Bihor. Victoria asupra vecinilor din Valea Domanului a stîrnit o oarecare senzație, la vremea el, explicațiile căutîndu-se undeva, în zona punctului pe care-l cedase C.S.M.-ul, pe teren propriu, cu o etapă în urmă, orădenilor.

Dl. Vanya ne dă însă o explicație oficială: **„Am fost, întotdeauna, de principiul că trebuie să-ți impui drept scop victoria asupra adversarului; indiferent cine este el: concitadin sau din celălalt capăt al țării".**

DEPLASĂRILE UNOR COPII CUMINȚI

Dacă privim seria meciurilor disputate pe teren propriu remarcăm că a-

„NE-AU FĂCUT FOARTE MULT RĂU ELOGIILE DIN PRESĂ"

Pentru a cunoaște și alte puncte de vedere, vă prezentăm declarația d-lui Gabriel Vanya, vicepreședintele clubului „Gloria" Reșița:

„Am avut o comportare mulțumitoare în deplasare, mai ales în fața echipelor bine cotate din această serie. Mă refer în special la meciurile de la Petroșani și de la Arad, cu U.T.A. Deși noi, conducerea clubului, așteptam un salt calitativ față de campionatul trecut, se pare că o stare de periculoasă automulțumire s-a instaurat în sînul echipei.

Condițiile de pregătire au fost bune, zic eu; în orice caz peste nivelul multora dintre adversarele noastre. Ne-au făcut rău elogiile aduse de presă unor jucători încă insuficient de maturizați în gîndire. Păcatul infatuării i-a cuprins pe mulți dintre componenții lotului.

Sperăm totuși ca în retur să ne mulțumim mai mult suporterii".

DAN MIHAI

Complex Hotel-Restaurant „TIMIȘOARA"

situat în P-ța Revoluției

Asigură cazare și masă în condiții de confort și calitate excepțională a serviciilor, deschis circuitului sportiv.

Rezervări prin Oficiul Județean pentru Sport (tel. 13.69.19) sau direct la recepția hotelului (tel. 13.78.15).

Excursiile agenției

— ECO TOURS —

nu mai au nevoie de prezentări suplimentare!

● ISTANBUL cu 2 nopți cazare, plecare marți 11.02.92. ● VARȘOVIA și KATOWICE, 1 noapte cazare, plecare în fiecare duminică. ● UNGARIA — zilnic, recomandăm, începutul de săptămînă. ● GERMANIA — joi și sîmbătă.

● TRANSPORT MARFĂ (1,5 t) la tel. 14 70 35. Prețuri numai în lei! Sediile agenției P-ța Sf. Gheorghe 1, tel. 18 36 17. Calea Martirilor 11, tel. 18 36 02, Lugoj, str. Cernei 6, tel 1 33 29.

ECO TAXI — 13 65 20 la dispoziția dvs!

În exclusivitate pentru VEST-SPORT

„La Porto, Timofte cîștigă puțin!"

(Urmare din pag. 1)

Rep. : Cine se mai ocupă de transferarea jucătorilor români ?

I.B. : În afară de mine cei mai cunoscuți sînt domnii Petescu (fost jucător al U.T.-ei Arad în perioada „Feijenoord" — n.r.), Octavian Ionescu (ex. „U" Cluj și „Sportul Studențesc" — n.r.) și s-a ocupat pînă de curînd domnul Dan Alban, care după cum se știe a decedat în accidentul de mașină din Italia.

Rep. : Ce jucători ați transferat dumneavoastră ?

I.B. : Haideți să-i numărăm pentru că sînt destui. În Germania pe Lupescu, Klein și Timofte I, în Spania, Lăcătuș, Mateuț, Balint și Stelea, iar în Italia, Răducioiu și Dan Petrescu. M-am referit numai la cei mai importanți.

Rep. : Cum procedați atunci cînd inițiați un transfer ? Căutați să obțineți contracte numai pentru jucătorii cu „firmă" ? V-am pus această întrebare pentru a sublinia cazul jucătorului Timofte de la Politehnica Timișoara, care încă nu devenise un „star" și pe plan extern, cînd a „prins" o echipă bună. F.C. Porto. Alții, mult mai „titrați" au „prins" echipe mai puțin cotate.

I.B. : Dacă tot ați deschis discuția despre Timofte vreau să vă spun că eu am avut mai multe discuții cu el, dar transferul nu l-am efectuat eu. Nu știu pe ce sumă a fost transferat, dar știu cît cîștigă pe an. 65 000 de dolari, fără prime. **Este inadmisibil așa ceva,** pentru că oricum are cîteva selecții în echipa națională și era omul numărul unu de la clubul de la care a plecat. Eu i-am transferat la Porto pe bulgarii Mitalski și Kostandinov. Primul cîștigă pe an neto, fără prime 150 000 de dolari, iar al doilea 170 000. Dacă al doilea este un nume în Europa, primul, Mitalsky, nu are cota lui Timofte. Repet este **nepermis** să joci la un asemenea salariu anual. Chiar dacă primele însumează ceva, echipa obținînd victorii în campionat. Impresarul care a mijlocit transferul a greșit mult.

Rep. : Să revenim la dumneavoastră. Care sînt etapele unui contract ?

I.B. : În primul rînd urmăresc jucătorii susceptibili de a fi transferați. Îi urmăresc de la primele apariții. Bineînțeles mă refer la talente. Atunci cînd socotesc că este apt pentru a... intra în Europa ,mă adresez clubului de origine, care îi fixează un preț. După această „operațiune" caut clubul care are nevoie de jucătorul respectiv și încere să obțin prețul pe care l-a solicitat clubul de origine. Bineînțeles au loc negocieri. Dacă am căzut de acord cu un club oarecare, atunci se perfectează transferul. Cel mai important este să eauți un club cu firmă, în al doilea rînd, postul respectivului jucător să fie la acest club „descoperit" și nu în ultimul rînd trebuie să te bați și pentru salariul jucătorului respectiv.

Rep. : Care sînt beneficiile dumneavoastră ?

I.B. : De pe urma cluburilor românești eu nu cîștig nimic. Eu sînt totuși român și știu prin ce greutăți trec ele. De la cluburile străine percep un comision de 10%.

Rep. : De multe ori în presa sportivă apare o știre de genul : Real Madrid, sau Milan, Juventus, sau oricare club, de obicei mare, „a pus ochii pe jucătorul X, sau l-a contactat pe jucătorul X sau l-a transferat pe X". Cine se ocupă de acest „X" ? Antrenorul sau impresarul ?

I.B. : În primul rînd trebuie să se știe că în fotbalul profesionist antrenorul **nu se ocupă de transferarea unui jucător.** La sfîrșitul campionatului, sau în perioada de transferări el prezintă managerului sau președintelui clubului o listă cu posturile deficitare sau cu jucătorii de care are nevoie. Conducerea clubului respectiv, în funcție de capitalul de care beneficiază contactează clubul jucătorului respectiv Această contactare se face ori prin managerul clubului ori prin împresarii specializați, categorie din care fac și eu parte. Deci, nu antrenorul. Să vă dau un exemplu : Nunez, președintele Barcelonei, l-a vrut pe Stoicikov. A apelat la mine și la cel mai apropiat colaborator de-al meu din Spania, Jose Maria Minguene.Noi ne-am dus la Sofia ,am purtat tratative cu T.S.K.A. și am obținut transferul. În perioadele de transferări cluburile aleargă în general după numele sonore, care să le aducă spectatori mai mulți și implicit să le ridice încasările. Atunci prețurile ating cifre de milioane. Cînd o echipă șchioapătă, atunci clubul respectiv caută să-și acopere din mers golurile din echipă și atunci prețurile sînt mai mici. Întotdeauna însă se negociază. Citeodată un jucător cumpărat pentru un milion de dolari, să zicem, nu dă satisfacție, și în acest caz el este vîndut sub prețul de achiziție. Sînt riscurile inerente ale cluburilor.

Rep. : Ați fost solicitat de cluburile românești să aduceți jucători în țară ? Mă refer nu la albanezi ci la jucători de certă valoare.

I.B. : Da ,în România este la ora actuală o inflație de jucători albanezi. Nu este o faimă să aduci jucători albanezi. Să aduci italieni, germani da, este altceva. Dar la noi, în situația de nesiguranță economică și politică, în situația asta de a nu ști că este sau nu profesionism este greu ca să vină cineva. Totuși eu am contactat, și sînteți primul ziar care o va publica, pe internaționalii germani Uwe Rahn și Wolfgang Rolf de la Kaiserslautern. Au jucat în națională și au în urmă cu 10 ani o cupă UEFA la activ. De asemenea mai mult ca sigur voi mai aduce doi internaționali bulgari care au evoluat în străinătate. Acum s-au reîntors acasă iar de la vară vor evolua în România. Dar toate numele pe care vi le-am spus vor apărea la cluburile mari din București. Numai un club puternic își poate permite să aducă asemenea jucători.

Rep. : Aș dori să-mi spuneți, pentru că presa sportivă centrală este cam secretoasă, cam cît cîștigă unii din jucătorii români în străinătate ?

I.B. : Hagi de exemplu cîștigă în afară de prime, 600 000 de dolari pe an. În contract a fost prevăzută și folosirea pe timpul cît joacă la Real a unei mașini, pe care o va preda cînd va pleca de acolo. Păcat că Hagi nu a prevăzut în contractul său și primă de transfer. Stoicikov a stabilit în contractul său suma de 5 milioane de dolari, care în acest an a crescut la 9 milioane. Pe bulgar îl vor două cluburi mari din Italia, iar la ora actuală există niște neînțelegeri între el și antrenorul Cruiff. În Germania de exemplu, Lupescu cîștigă neto 290 000 de mărci și a primit două mașini care sînt ale lui. De asemenea a primit o casă care a fost achitată de club în proporție de 75%. În plus primele de joc sînt foarte mari.

Rep. : Care este după dumneavoastră jucătorul care s-a realizat pe plan financiar cel mai bine în străinătate ?

I.B. : Dacă ne luăm după cifre pot să spun Hagi. Dar Hagi are 27 de ani, iar Răducioiu la 22 de ani cîștigă în Italia 400 000 de dolari și are viitorul în față. El a avut o perioadă de eclipsă care s-a datorat unei logodne nereușite cu o româncă, dar acum cred că își va reveni.

Rep. : O parte a presei v-a criticat vizavi de transferul lui Timofte I în Germania. Despre ce este vorba de fapt ?

I.B. : Transferul lui Timofte a adus Ministerului de Interne și clubului Dinamo suma de 132 milioane lei, la ora cînd Dinamo nu avea nici un leu în casă. O firmă germană a transferat mărcile în lei, totul a fost pefect legal, nu știu de ce s-au agitat apele.

București, ianuarie '92

(VA URMA)

• ANCHETA VEST SPORT •

U.T.A.: Trei semne de întrebare care vor rămîne, probabil, pînă în vară...

1. Cum apreciați schimbările din conducerea clubului UTA ?
2. Cum vedeți mutațiile de pe banca tehnică a echipei ?
3. Care sînt șansele UTA-ei în disputa pentru promovare ?

GH. MACAVEI (vicepreședinte C.S. ASTRA) :

1—2 Schimbările de acest gen nu sînt binevenite între tur și retur.

3. Șanse sînt. Dar consider că celelalte — Alba Iulia, și C.S.M. Reșița — cu o bază materială mai bună, au șanse mai mari de promovare.

IOAN TRIFOI (inginer ASTRA S.A.)

1. Consider schimbările inoportune. Dacă au suport legal sau nu, mi-e greu să mă pronunț.

2. Odată imprimată o concepție de joc echipei, e greu să reiei totul de la capăt. Asta o spun deoarece presupun că noii antrenori vor schimba registrul tactic și timpul este prea scurt pentru experimente.

3. Șanse diminuate, pe parcurs, datorită ineficacității în jocurile din deplasare. Va trebui să se insiste pe cartea atacului și pe pregătirea psihică a jucătorilor.

LADISLAU GHEȚA (antrenor Motorul Arad) :

1. Schimbarea mi se pare nefondată. Jucătorilor li s-au asigurat toate condițiile pentru desfășurarea activității fotbalistice. Eu cred că totul a plecat de la faptul că unor persoane... li s-a refuzat viza pentru Italia, cînd UTA a fost acolo în turneu.

2. Sînt și eu antrenor, așa că îmi vine greu să mă pronunț.

3. Dacă e vorba de șanse, eu acord 40% pentru Alba Iulia și cîte 30% pentru F.C.M. Reșița și UTA. Să nu omitem, însă, și o eventuală „mineriadă" a echipei din Petroșani.

IOAN JIVAN (proiectant I.C.V.P.A. — S.A.)

1. De cînd mă știu UTA a fost o poveste pentru fotbalul arădean. Inerția a dus-o la performanțele din anii '70. Schimbările de acum sînt în nota obișnuită, adică de dragul de a face schimbări, fără a avea vreo idee precisă despre scopul acestora.

2. Atît destituirile cît și numirile de antrenori arată clar modul de gîndire falimentar. Ar trebui adus un antrenor serios, indiferent de preț, dacă se dorește să se facă treabă bună.

3. Nu are nici o șansă de promovare. Pînă la sfîrșitul campionatului va fi depășită chiar și de C.F.R. Timișoara.

GH. BORUGA (antrenor C.P.C., Arad) :

1. Schimbarea a fost făcută în intenția de a trezi din nou interesul în jurul echipei UTA. Altă explicație nu găsesc.

2. Acest fenomen se repetă, dar la UTA. Inițial se aduc antrenori din altă parte, cu nume sonore : Pantea, Pigulea, Mulțescu, Mateianu, Țicleanu, și cînd nu mai sînt șanse, se apelează la soluții arădene.

3. După cum am mai spus, nici o șansă de promovare

ANTONIU PFEIFFER (șef compartiment ASIROM Arad) :

1. Rotația cadrelor, de care nu putem scăpa acum, nu duce la nimic bun, nici măcar la un club sportiv de talia lui UTA. Trebuiau prevăzute de la început condițiile în care este numit președintele.

2. Dacă ar fi să invoc patriotismul local, atunci apreciez schimbările. Dar eu cred că se putea găsi un cuplu de antrenori mai experimentat.

3. Trebuie să ne gîndim la obiectivele din campionatul următor, deoarece acum șansele sînt compromise.

MARIUS DEMIAN (directorul C.S.S. Gloria Arad) :

1. Doresc acestei noi formule organizatorice, succes ; depinde de cantitatea de minte și suflet investite. Ne amintim că dl. ing. Pop avea un bun joc de „cap", care îi va prinde bine atît lui, cît și clubului. Cît privește pe arbitrul Vătran, el va trebui să discearnă între un arbitraj corect și unul voluntarist.

2. Surpriză, ca la orice numire de noi antrenori. Dacă vor găsi un climat propice, dublat de curaj și demnitate vor reuși.

3. Materialul uman este talentat, dar trebuie afișat un optimism ponderat. În fotbal, factorul risc este mare.

IOAN PARASCHIV (profesor matematică, de 30 de ani „abonat" la UTA) :

1. Sper ca acest S.R.L. să-și autoevalueze posibilitățile reale și să-și propună doar obiective situate peste cele ale fostei conduceri, altfel ce rost ar mai avea schimbarea.

2. Jean Paul Sartre spunea : **„Omul nu este ci devine. Aspirațiile îl atrag către ceea ce nu este, dar ar putea să fie".** Se potrivește actualei conduceri tehnice.

3. Imaginea stadionului Gloria și a terenului de zgură al ASTREI arată că în Arad nu se vrea performanță și nici promovare în divizia A.

IOAN PĂTRAȘCU (antrenor Szarvas — Ungaria) :

1. Avînd în vedere poziția echipei în clasament consider că ea se află în luptă pentru promovare. Nu cred că e justificată schimbarea conducerii clubului, dar, avînd în vedere prestația neconcludentă a echipei în acest tur, nemulțumirea opiniei publice cred că a determinat luarea unor măsuri organizatorice. Viitorul imediat va dovedi dacă acestea sînt sau nu suficiente.

2. Ca tehnician, sînt adeptul continuității unei conduceri tehnice la cîrma echipei. Soluția Țicleanu s-a vrut a fi una spectaculoasă, fapt ce nu s-a confirmat. Deci și pe acest plan s-au impus modificări. Noul cuplu de antrenori este tînăr și neexperimentat pentru un obiectiv atît de mare, dar trebuie ajutat să-și îndeplinească misiunea temerară.

3. Pînă la terminarea campionatului mai sînt 17 etape, timp în care se pot întîmpla multe. Deci șanse sînt. Depinde de valoarea planului strategic întocmit de noul comandament tehnic și administrativ. Lupta pentru promovare trebuie desfășurată pe multiple planuri : jocuri directe, indirecte, adversari potențiali pe teren și în culise. Sînt alături de UTA și îi doresc succes.

„Anchetator"
OVIDIU PĂCURARIU

MARK GIRARDELLI:

„TOT TIMPUL MERGI PE TOTUL SAU NIMIC"

Iarna trecută, Mark Girardelli a cîştigat pentru a patra oară Cupa Mondială la schi alpin, devenind unul din cei mai mari schiori ai tuturor timpurilor, dar a renunţat la ocazia de a se retrage în plină glorie. La 28 de ani austriacul care concurează pentru Luxemburg, care vorbeşte patru limbi, care îşi pilotează singur elicopterul — cu toate accidentele grave pe care le-a suferit de-a lungul carierei în care a cîştigat opt medalii la Campionatele Mondiale — continuă să schieze...

REP.: De cîte ori v-aţi trezit pînă acum din anestezie?

M.G.: Anestezie locală sau narcoză?

REP.: Totuna...

M.G.: Umărul, genunchiul, şoldul, cotul... în total de unsprezece ori.

REP.: Cînd omul aude „lista" dvs. de accidentări poate avea senzaţia că discută cu un invalid!

M.G.: Cam aşa ceva. Piciorul stîng, de exemplu, nu mai pot să-l flectez complet. Genunchiul nu mi s-a vindecat niciodată. În plus şoldul drept mi-e foarte sensibil, nu pot să-l supun prea mult la efort. Dacă aş vrea să studiez medicina, aş putea să sar peste primele patru semestre, din cîte am învăţat ca pacient.

MICROINTERVIURI „FURATE"

REP.: De ce aceste învăţăminte dureroase nu v-au determinat să încetaţi să concuraţi?

M.G.: Am strîns din dinţi. Dacă la fiecare viraj spre dreapta simţi durerea şi o bagi în seamă, pierzi din viteză. Eu m-am obişnuit să suport durerea ca pe ceva natural.

REP.: Asta miroase a masochism.

M.G.: E mai bine ca omul să fie masochist decît sadic! Lăsînd gluma la o parte, anul trecut am simţit că pot cîştiga Cupa Mondială, chiar dacă nu eram prea sănătos. Dacă aş fi renunţat să concurez, la sfîrşitul sezonului rănile sufleteşti ar fi fost mai mari decît cele corporale.

REP: Şi totuşi, vă expuneţi la riscuri destul de mari, fără ca să vă oblige cineva...

M.G.: Este, într-adevăr, un sport periculos. Spectatorii poate nu-şi dau seama. La vitezele care se ating la coborîre, orice cădere poate fi fatală. E ca şi cînd ai coborî dintr-o maşină care merge cu 120 km/oră. Mi-au trebuit mulţi ani să reuşesc să controlez aceste viteze. Tot timpul mergi pe totul sau nimic.

REP.: După 12 ani de schi, ambiţia nu începe să se dilueze?

M.G.: Sînt încă ambiţios. Dar parcă victoriile nu mai înseamnă atît de mult.

REP.: Cînd un sportiv spune asta se gîndeşte, de obicei, la retragere.

M.G.: Eu am vrut să-mi continui cariera cu orice preţ. Îmi caut noi motivaţii. Concurez cu mine!!

REP.: Echipa de schi Girardelli se compune din familia Girardelli...

M.G.: Părinţii au investit în mine enorm. Nu numai financiar, ci au multă răbdare şi înţelegere. Niciodată nu mi-au reproşat cheltuielile de la începutul carierei. Pentru familia mea schiul este o adevărată manie. Cred că nu este în regulă ca părinţii să încerce cu orice preţ să facă din copii mari campioni de tenis, ca apoi aceştia să-şi întreţină familia. Un timp şi eu am simţit o apăsare teribilă.

REP.: Ce s-ar fi întîmplat dacă le-aţi fi înşelat aşteptările şi speranţele?

M.G.: Nu mi-aş fi iertat-o toată viaţa.

„Le Sport"

Cu „VEST SPORT" prin lume

BASCHET — NOUA ORDINE EUROPEANĂ

Finala care nu se va juca niciodată

Nu cred că există timişorean iubitor de sport care, acum cîţiva ani — cînd emisiunile sportive la RTVR erau ca şi inexistente, să nu se fi legat sufleteşte de extraordinara echipă a Cibonei Zagreb şi de incomparabilul Dražen Petrovici. Baschetul iugoslav îşi cucerise locul lui în discuţiile druckerilor de la „porumbei". A apărut apoi marea Iugoplastika a lui Kukoč şi Radja care trei ani avea să „defileze" prin Europa, făcînd să pălească nume celebre ca Barcelona, Philips, Scavolini sau Maccabi. Şi parcă cele mai mari derby-uri nu erau cele din CEE, ci fenomenalele încleştări din play-off-ul iugoslav împotriva lui Divac, Paspalj and co. de la Partizan. În Iugoslavia apăruse o generaţie de baschetbalişti care promitea să pună în umbră pe deja legendarii lor predecesori, Dalipagici Kićanovici, Ćosići, Slavnici... Aveau s-o confirme la „europenele" de la Zagreb şi „mondialele" din Argentina, cînd literalmente, au zdrobit tot ce exista la acea oră în baschetul, aşa zis, amator. Singurul trofeu care lipsea acestei generaţii era titlul olimpic. Şi marea încercare trebuia să aibă loc la Barcelona. Spunem marea încercare deoarece, între timp, FIBA acceptase participarea baschetbaliştilor din NBA la Jocurile Olimpice. Toate prognozele convergeau spre o finală în care „plavii" trebuiau să-şi certifice valoarea în faţa unui „super-team" american din care n-ar fi lipsit Michael Jordan, „Magic" Johnson, Patt Ewing, Larry Bird, Clyde Drexler etc. Din păcate, această finală nu se va mai juca niciodată. Marea echipă a Iugoslaviei şi-a cîntat ultima partitură, în vară, la „europenele" de la Roma, unde şi-a dovedit pentru ultima oară neta supremaţie. Italienii la ei acasă, erau fericiţi că ocuparseră locul 2. Prima treaptă a podiumului era rezervată.

Acum nu mai e. Harta baschetbalistică europeană s-a schimbat drastic. În urnele tragerii la sorţi pentru cele patru grupe ale preliminariilor olimpice au fost introduse cinci noi grupe. Croaţia, Slovenia, Lituania, Estonia şi Letonia. După desfăşurarea meciurilor din grupe şi a turneului final vom putea spune că **avem o nouă ordine în baschetul european.** Prognozele însă au şi început să apară. Astfel, după opinia specialiştilor francezi care îndrăznesc o ierarhizare, Italia — vicecampioană europeană, a ajuns să fie cotată ca... a patra „naţională" din Europa. Dar iată „la nouvel ordre":

1. Croaţia, 2. Lituania, 3. Iugoslavia, 4. Italia, 5. Spania, 6. Grecia, 7. C.S.I. (U.R.S.S.), 8. Franţa, 9. Germania, 10. Slovenia.

Iată cum ar trebui să arate şi „quintetele" de bază ale celor trei noi puteri europene:

CROAŢIA: Dražen Petrovici, Stojan Vrankovici, Dino Radja, Toni Kukoč, Arjan Komazec.

LITUANIA: Sarunas Marchulionis, Arvidas Sabonis, Rimas Kurtinaitis, Valdemanas Homitchous, Guintaras Ertikis.

IUGOSLAVIA: Vlade Divac, Zoran Savici, Aleksandar Djordjevici, Predrag Danilovici, Žarko Paspalj.

Sigur că apare şi problema venirii la preliminarii a „americanilor" Petrovici, Vrankovici, Marchulionis şi Divac, dar privind aceste „cinciuri" putem spune că ierarhizarea franceză apare ca destul de bine fondată. Asta ar însemna că, dacă aceasta ar fi ordinea după turneul de la Saragosa, Olimpiada va fi fără Galis, Volkov, Ostrowski şi... şi e păcat.

Dar parcă şi mai păcat e de finala care nu se va juca niciodată.

ADRIAN RĂBOJ

În semn de apreciere a anchetei noastre „10 despre Poli", d-l Stelian Anghel ne-a oferit în dar această superbă minge pe care a scris cu mîna domniei sale: „Singurei publicaţii care spune Adevărul! Cu simpatie, St. Anghel".

ÎN LUMEA DINAMICĂ
A COMERŢULUI TIMIŞOREAN

TEXTIL

ESTE UN REPER SIGUR

AL CALITĂŢII
AL ELEGANŢEI
AL TRADIŢIEI

MAGAZINELE NOASTRE DIN TOATE CARTIERELE TIMIŞOAREI VĂ AŞTEAPTĂ CU O OFERTĂ PE MĂSURA EXIGENŢELOR DUMNEAVOASTRĂ

- textile
- tricotaje
- ţesături
- încălţăminte

Deviza noastră este:
CUMPĂRAŢI ŞI REVENIŢI!
SÎNTEŢI AŞTEPTAŢI!

CASSIUS CLAY, jumătate de secol

O frumoasă aniversare însemna luna ianuarie a anului în curs: Cassius Clay a împlinit 50 de ani. Agenţiile de presă care în totalitate au transmis această ştire, ne răscolesc incomparabile amintiri... Eram în 1960, la Olimpiada de la Roma. Un tînăr de culoare, al cărui nume, atunci, la 18 ani nu însemna încă nimic, era de departe cel mai impresionant pugilist al galelor olimpice. I se prevedea un viitor mare. Şi aşa avea să fie. Peste numai patru ani, Cassius Clay îl spulbera, după numai un minut şi 52 de secunde pe Sony Liston şi devenea unul din cei mai tineri campioni ai „greilor" din toate timpurile. Tehnica, mobilitatea şi viteza de execuţie îi dădeau dreptul să spere la o lungă perioadă de supremaţie totală. Viaţa lui Clay, devenit ulterior Muhamad Ali, nu avea să fie însă atît de liniară. Refuzînd să participe la războiul din Vietnam, îşi pierdea centura, era amendat cu 10.000 de dolari şi condamnat la 5 ani închisoare. Pînă atunci susţinuse 29 de meciuri şi reuşise tot atîtea victorii. Avea să revină în 1969, dar pe ringul profesionist apăruseră deja Joe Frazier, Ken Norton şi George Foreman. Rivalitatea cu aceştia avea să genereze o nouă şi strălucitoare perioadă a boxului profesionist. Clay va redeveni campion mondial, îşi va pierde încă de două ori centura cu diamante şi de tot atîtea ori va reveni în frunte, stabilind şi în acest fel un record neegalat.

Muhamad Ali s-a retras în 1981. Din păcate, în ultimii ani, a fost foarte suferind, fiind atins de boala lui Parkinson. Acum, la 50 de ani, după un lung tratament la Damasc, Clay prezintă reale semne de însănătoşire. Ultima lui declaraţie este că... va reveni în ring! A rămas acelaşi Clay... „flecarul din Louisville".

HORST MAYER

Tyson s-a mai depărtat de... gratii

Cazul Mike Tyson depăşeşte, zilele acestea interesul strict al lumii sportive. Procesul de la Indianapollis focalizează curiozitatea lumii întregi. Este poate primul „meci" din cariera lui Tyson în care acesta este „out-sider". Scriam într-unul din numerele trecute despre cei 63 de ani de puşcărie care-l ameninţă pe fostul campion al lumii şi de măsurile de securitate deosebite luate de judecător pentru evitarea influenţării (citeşte mituirii) martorilor.

Primele patru zile ale procesului au avut de ce să-i producă îngrijorare lui Tyson. Procurorul, în momentul interogării părţii vătămate a insistat mult pe brutalitatea pirîtului şi pe presupusa lui violenţă în momentul cînd nu şi-a mai putut controla pornirile sexuale.

În a doua zi însă, avocatul apărării a canalizat interogatoriul în interesul clientului său. El a făcut-o pe tînăra negresă presupus violată, să recunoască că a acceptat nesilită să se plimbe cu Tyson cu maşina şi să îl viziteze în camera de hotel. Deasemenea a recunoscut că s-a aşezat singură pe patul boxerului deoarece din fotoliu nu vedea bine la televizor?!

Foarte importantă pentru Mike este şi mărturia paznicului de noapte al hotelului care a afirmat că tînăra fată a urcat veselă şi nesilită de nimeni în cameră.

Avocatul apărării aproape a dovedit că tînăra era conştientă de faptul că Tyson doreşte să întreţină contacte sexuale cu ea. Cunoscătorii legislaţiei americani consideră că apărarea va demonstra dorinţa fetei de a întreţine o legătură de mai lungă durată (interesată material) cu Tyson şi nereuşind, l-a acuzat de viol.

După cum decurge procesul s-ar putea ca în vară, meciul secolului Holyfield — Tyson, totuşi să aibă loc.

ALFRED POENARU

PLANETA FOTBAL

În fotbalul „de afară" încasările cresc

„Calcio italiano" este nu numai cel mai bun din lume, ci și cel mai bogat. Și ca să vă argumentăm, vom insera mai jos cîteva date statistice, spunem noi interesante, ale turului proaspăt încheiat.

La meciuri au asistat 5.429.076 de spectatori plătitori, de la care cluburile au încasat 154 de miliarde 635 milioane 54 de mii de lire, adică 134.466.000 milioane dolari! Față de sezonul trecut este o creștere de peste 11 miliarde de lire!

Partea leului din aceste beneficii și-a „tăiat-o" Milan. La cele zece meciuri de pe „San Siro" milanezii au încasat în jur de 20 de miliarde. Pe locul doi e Juventus (9 meciuri) cu 14,5 miliarde. Inter și Napoli împart poziția a treia. Campioana Italiei, Sampdoria se află pe locul zece. Milan conduce și ca medie de spectatori — 73.229 pe meci! Urmează în ordine Juventus, Napoli și Roma, toate cu medii în jur a 50.000.

Nu trebuie să avem însă impresia greșită că italienii trăiesc numai din vînzarea biletelor. Fiecare încasează. în medie pe an, un miliard de lire de la sponsorii de pe tricouri, la care trebuie adăugate cinci — pînă la zece miliarde provenite din reclamele de pe stadion, acestea însă împărțindu-se cu primăriile (proprietarii stadioanelor). La toate acestea se adaugă cotizațiile lui „Toto Calcio și suma de 108 miliarde prin care postul de televiziune R.A.I. își plătește transmisiile.

Cele mai mari încasări la un meci au fost atinse, în etapa a șaptea, la derby-ul Napoli — Juventus: 3.367.814.000 lire! În ciuda acestor venituri, cluburile se plîng de spectatorii „parașutiști, care intră... sărind gardul. Se consideră că, în medie pe meci, cei mai mulți se înregistrează la Napoli — 3.500, iar cei mai puțini la Inter — 800.

Și un ultim amănunt. În tur, Bari a folosit cei mai mulți jucători — 27. Urmează Ascoli — 22, Cremonese și Fiorentina — 20. Cei mai puțini a folosit Juventus — 16.

SANDU USUSAN

FOTBALUL NEÎNȚELES

Este greu de spus cînd se va putea afirma că în fotbalul românesc va fi întronat profesionismul. Este cert, că încercări sînt deja de pe acum. Și, firesc, modelele le căutăm la federațiile de vîrf ale Europei și la cluburile cele mai celebre. Dar nici asta nu este ușor. Fotbalul de dincolo are, de multe ori, căi neînțelese. Și nimic nu dovedește mai bine acest fapt decît două întîmplări, legate de doi mari oameni de fotbal europeni, care au avut loc săptămîna trecută.

CAZUL MENDOZA

La începutul săptămînii trecute telexurile agențiilor de presă erau, în mare parte ocupate de neașteptata schimbare a lui Radomir Antici, de la cîrma marelui Real. Ciudățenia constă tocmai din faptul că echipa madrilenă, în acest tur, era pe calea cea bună să-și recîștige vechea strălucire. După episoadele Toshak și Di Stefano, antrenorul iugoslav realizase — în ciuda unor mărunte sincope, — o bună continuitate a rezultatelor care a ajuns să situeze Realul pe o poziție de favorită în campionatul spaniol. Iată cum arată bilanțul lui Antici din campionat, comparativ cu al celor doi predecesori ai săi:

ANTICI	30	22	4	4	67—25	48
TOSHAK	11	5	3	3	14—10	13
DI STEFANO	16	7	2	7	26—17	16

Cifrele sînt grăitoare. Care este, atunci raționamentul lui Mendoza? Greu de spus. Senzația este că mișcarea era programată mai demult.

Mulți au prevăzut sfîrșitul lui Antici încă din octombrie, cînd olandezul Leo Beenhakker era numit director tehnic la Real. Este adevărat că Mendoza atunci declara că Antici va rămîne în continuare, antrenor, dar tot el, cu numai cîteva zile înaintea „ciudatei rocade", după înfrîngerea de la Valencia, declara: **„Nici zece înfrîngeri cu Antici la timonă nu vor aduce nici o schimbare!"** Și atunci? Sînt din păcate, rațiuni care ne scapă: Un președinte de club, atunci cînd echipa îi merge relativ bine, își schimbă antrenorul, spre regretul și stupefacția jucătorilor și spectatorilor?!

Rațiunile lui Mendoza, repetăm încă o dată, sînt neclare. Sigur, este însă, că don Ramon este încă departe și nici nu credem că va ajunge vreodată, la nivelul puterii și prestigiului aceluia care a fost Santiago Bernabeau.

CAZUL BERLUSCONI

Pînă mai ieri, mass-media sportivă europeană rezerva foarte mult spațiu tranzacției „Savicevici — Milan", considerată transferul sezonului. Evenimentele, însă, au luat săptămîna trecută un curs neașteptat. Presa italiană publica în 30 ianuarie, cu litere de o șchioapă faptul că Milan l-a arvunit pe Jean Pierre Papin! În continuare se specifică că operațiunea de „blocare" a francezului l-a costat pe domnul Berlusconi 15 miliarde de lire, iar Savicevici va trebui să aștepte „un altro anno". Și toate acestea se întîmplă la numai o săptămînă după, așa-zisa călătorie secretă a lui Savicevici la Milano.

Interesantă ni se pare, explicația jurnaliștilor italieni: „Cochetînd cu Savicevici, este clar că Berlusconi a vrut doar să adoarmă vigilența altor cluburi interesate de Papin. În primul rînd Napoli, Juventus și Roma." Este greu de spus acum dacă chiar așa stau lucrurile — pînă una, alta, Savicevici a semnat un document cu Milan. Un lucru este însă cert: **multe din căile profesionismului sînt încă greu de înțeles pentru noi.**

GHIȚĂ OCHIȘOR

POVEȘTI ENGLEZEȘTI

• **„GAZZA" E NERĂBDĂTOR.** Graham Taylor, selecționerul echipei Angliei, a trasat ca sarcină urgentă medicilor lotului să se ocupe foarte serios de cazul lui Paul Gascoigne. „Gazza" va trebui să fie principalul atu al insularilor la Euro '92 și pentru aceasta e necesar să fie cît mai curînd apt de joc. Părerile sînt împărțite. În timp ce medicii sînt de părere că jucătorul lui Tottenham va fi apt abia în martie, „Gazza" declară că se simte nemaipomenit și ar juca și mîine.

• **UN NOU ENGLEZ PENTRU TAPIE.** Arsenal Londra l-a achiziționat, în toamnă, de la Crystall Palace, contra sumei de 5 milioane de lire sterline pe atacantul Ian Wright. Și în timp ce „tunarii" se cam „împiedică" prin campionat, Wright nu a înșelat așteptările, fiind printre puținii remarcați ai londonezilor. Conducătorii lui Arsenal sînt puși însă în fața unei dileme. Olympique, de fapt Bernard Tapie, le oferă pentru Wright un preț dublu. Se pare că magnatul marsiliez este hotărît să-și reînnoiască echipa deoarece jumătate din efectivul actual și-a anunțat plecarea: Papin, Waddle, Stiven, Boli...

• **BULL LA CITY?** După mai multe săptămîni de negocieri, Manchester City a reușit să-l achiziționeze pe internaționalul Steve Mc Mahon de la Liverpool. Acum managerul Peter Reed, care este și căpitanul echipei (!), dorește să-l aducă pe „Maine Road" și pe atacantul Steve Bull, de la divizionara B, Wolverhampton. Bull a devenit cunoscut la Coppa del Mondo, din Italia, cînd a intrat în istoria fotbalului englez, ca primul jucător de liga a doua care participă la „mondiale"". Reed este dispus să ofere pentru el două milioane de lire sterline.

HORST MAYER

CAMPIONATUL SPANIOL

Etapa a 20-a (prima din retur)
ROCADA, ANTIĆ — BEENHAKKER

Simbătă:

BURGOS — ATLETICO 1—1. Loren Futre. Echipa madrilenă nu reușește decît un egal în fața specialistei în „draw"-uri și încetul cu încetul părăsește și „zona U.E.F.A.", coborînd în clasament pe un loc incomod pentru don Jesus Gil.

Duminică:

REAL — CADIZ 1-1. Poli (42, autogol) — Arteaga (60). Schimbarea antrenorului Antic nu a coincis cu o victorie și nu a adus nimic nou în jocul Realului. Fără Buyo și Chendo (suspendați) și Butragueno (accidentat), Realul a jucat anemic, debusolat și confuz, în fața a 90.000 de spectatori veniți să vadă spectacolul promis de Leo Beenhakker, noul antrenor. Hagi a jucat slab, în nota echipei, fiind înlocuit în min. 75 cu Paco Llorente.

REAL SOCIEDAD — BARÇA 2-1. Carlos Xavier (4), Alkiza (61) — Baquero (45). Prima înfrîngere a catalanilor după 15 etape. A fost o partidă foarte disputată în care elevii lui Cruyff nu au profitat de „gafa" Realului pentru a se apropia în clasament la două puncte.

SEVILLA — ATH. BILBAO. 1—2. Martagon (61) — Ciganda (70), Valverde (83). După ce etapa trecută pierdea acasă (0-2 cu Barça) iată că „bascii" din Bilbao cîștigă tocmai acolo unde nu oricine poate lua puncte.

MALLORCA — OVIEDO 2—1. Stosic (8), Hassan (90) — Bango (41). Pentru prima oară în acest campionat cînd echipa din insula Palma de Mallorca marchează două goluri în același joc. Stelea a apărat bine în timp ce Lăcătuș a fost accidentat la sfîrșitul primei reprize fiind înlocuit după pauză. Debut și gol al lui Stosic de la Steaua Roșie Belgrad.

ESPANOL — REAL ZARAGOZA 1-0. Luis (28)., A doua victorie consecutivă a lui Espanol sub bagheta lui Javier Clemente. Sovieticul Korneev (Espanol) care debutase furtunos cu două săptămîni în urmă s-a accidentat grav fiind indisponibil 3 săptămîni. Mateuț a jucat bine avînd cîteva bune ocazii de gol, dar după cum bine se știe el (la fel ca și Răducioiu) are nevoie de 10 ocazii clare pentru a marca o singură dată.

ALBACETE — OSASUNA 1-0. Zalazar (25). A venit și rîndul lui Osasuna să piardă în fața necunoscuților de la Albacete care iată după 11 etape fără înfrîngere (19 p. din 22 posibile) urcă pe locul 5 în clasament. Eliminat în min. 74, Uriete (Albacete).

LOGRONES — TENERIFE 2-0. Uribarrena (31), Da Silva (65). În minutul 83, Anton Polster (Logrones) trage la 3 metri pe lîngă penalty-ul acordat în favoarea echipei sale.

CORUNA — VALENCIA 0-1. Giner (31). Joc de slabă factură tehnică în care Valencia a punctat cînd a fost momentul reușind să cîștige punctele puse în joc și să urce pe un loc 3 fiind în coasta lui Barça.

GIJON — VALLADOLID 1-0. Luhovy (56). O nouă victorie pentru Gijon obținută după o evoluție modestă în fața unui Valladollid care se zbate în coada clasamentului nereușind să mai cîștige din etapa a 8-a.

1. Real	20	14	4	2	45 : 16	32 p.
2. Barça	20	12	4	4	45 : 27	28 p.
3. Valencia	20	12	3	5	28 : 20	27 p.
4. Zaragoza	20	10	6	4	24 : 14	26 p.
5. Albacete	20	11	3	6	26 : 20	25 p.
6. Atletico	20	11	2	7	28 : 19	24 p.
7. Gijon	20	10	4	6	21 : 17	24 p.
8. Sevilla	20	9	5	6	34 : 24	23 p.
9. Burgos	20	7	8	5	18 : 13	22 p.
10. R. Sociedad	20	7	6	7	19 : 20	20 p.
11. Logrones	19	8	3	8	18 : 28	19 p.
12. Oviedo	20	5	7	8	18 : 20	17 p.
13. Coruna	20	5	7	8	15 : 20	17 p.
14. Ath. Bilbao	20	6	5	9	21 : 34	17 p.
15. Osasuna	20	6	4	10	15 : 24	16 p.
16. Tenerife	20	4	6	10	24 : 32	14 p.
17. Cadiz	20	4	5	11	15 : 26	13 p.
18. Valladolid	20	3	6	11	17 : 29	12 p.
19. Espanol	20	4	4	12	20 : 36	12 p.
20. Mallorca	19	4	2	13	8 : 20	10 p.

Golgeterii: Hierro (Rreal), Zamorano (Sevilla), Manolo (Atletico) — 11 goluri; Laudrup (Barça) — 9 goluri.

IONEL SERE

Football news

■ **INGRADITUDINE.** U.T.A. și-a achitat în fine datoria față de Motorul Arad, pentru achiziționarea lui Roland Nagy. Totul pare a fi O.K., dacă ignorăm faptul că prof. Marius Demian a fost — la vremea respectivă — înlocuit de la conducerea tehnică a echipei Motorul, tocmai pentru promovarea în bloc a unui grup de jucători tineri, în frunte cu R. Nagy. Nu i s-a plătit atunci salariul pe 4 luni și nu a primit nici procentul de 5% care i se cuvine din îndemnizația de transfer a lui R.N. (conform regulamentelor în vigoare întrucît a lucrat mai mult de 3 ani cu jucătorul în cauză). sumă scursă pe apa sîmbetei.

■ **DEZERTOR.** Al. Labu (ARIS) nu s-a prezentat la pregătirile divizionarei B, fiind în schimb, văzut antrenîndu-se cu C.P.L.

■ **OPERAȚIUNEA „OVERLORD"** se pregătește — zic cei din anturajul lui DINAMO — la clubul din Șoseaua Ștefan cel Mare. S-ar părea că se apropie ziua Z a „debarcării" lui Fl. Halagian, în locul său urmînd a fi instalat la „cîrma" dinamoviștilor actualul director tehnic, olandezul Rinuus Israel, acomodat — se spune — cu Mafia fotbalului românesc. Zvonuri despre iminența schimbării lui Halagian am mai auzit și-n toamnă, așa că rămînem circumspecți. Deși cosmopolitismul lui Vasile Ianul (șeful secției de fotbal), cu afinități albanezo-olandezo-ghaneze, s-ar putea să se fi extrapolat spre surse de inspirație hispanice, între preluarea pildei președintelui Mendoza de la Real Madrid. Care l-a înlocuit pe antrenorul sîrb Antici cu directorul tehnic Beenhakker într-un moment cînd echipa se afla pe primul loc, cu 3 puncte avans. Între timp Dinamo a învins miercuri pe lidera campionatului maghiar, VAC IZO., chiar în ograda acesteia cu 2-1 (goluri: Cheregi și Matei).

■ **IN CAUTARE DE PORTAR.** U.T.A. l-a găsit pe Țapoș (Motorul Arad), un tînăr despre care se vorbește frumos. Antrenorul său, Ladislau Ghiță, îi dorește însă la schimb pe Sim și Sinescu II de la ASTRA. Să vedem cum va intra în acțiune noul mecanism U.T.A. — ASTRA — ARIS, al cărui angrenaj a fost „meșterit" de curînd prin înlocuirea lui E. Gherghel cu I. Pop.

■ **UNGARIA, ACEEASI UNICA SOLUȚIE.** Am anticipat un presupus transfer al lui Marius Grad (ASTRA) la U.T.A. Dar clubul textilist nu a acceptat suma — rezonabilă dealtfel — cerută de acesta, așa că „stoperul" vagonarilor a luat calea Ungariei, unde a dat probă la o divizionară B, dînd deplină satisfacție. Urmează demersurile de rigoare.

■ **CAMPANIA ELECTORALA** se intersectează cu fotbalul, cel puțin în viziunea unuia din candidații la funcția de primar ai Aradului, ing. Francisc Roncov, care în spațiul de emisie pus la dispoziție de TV Arad a lăsat să se înțeleagă că unul din scopurile sale este sprijinirea promovării U.T.A.-ei în primul eșalon. Nu am primit informații despre platformele electorale ale candidaților din Alba Iulia și Reșița.

La colțul scurt

MINGE DE MECI PENTRU SORIN CÎRȚU!

Cluburile sar pe rînd în Aer ! Odată cu ele sar în aer, Conducători, Antrenori și Jucători ! Cei care sînt deocamdată mai Mari și mai Tari îi elimină pe cei ce Murmură sau Mîrîie ! Tentația Cluburilor de-a-se Autodistruge în acest mod este imensă ! Ele și oamenii lor vor să-și Confirme că într-adevăr, beneficiază și de acest funest ! Drept, în numele Libertății pentru care am luptat ! Frenezia Autodistrugerii, caracteristică acestui Final de Mileniu, constituie Viciul perfid ce ne va fi pîn' la urmă fatal Tuturor !

Sorin Cîrțu are însă alte treburi. El jucînd Simplu are Mingea de joc, set și Meci la Președinte, Via, Director tehnic și Contabil, care joacă în Patru ! Înaintea acestei aparent Inegale dispute, Cîrțu, mai jucase cu o altă Echipă la fel de omogenă : portar, fundaș și atacant pe care o învinsese Scurt în 3 seturi ! Una peste Alta, Cîrțu și-a Scos din luptă toți Adversarii ce-i declaraseră Război ! În Bătălii de asemenea Disproporție, de obicei Antrenorul Pierde ! La Craiova, Cîrțu însă a Cîștigat, confirmînd Vocația de învingător, pe care o Are !

Antrenorul a luat Echipa acum vreo cinci ani, cînd aceasta era la „—5" și a dus-o în U.E.F.A., apoi în C1, după un Event Cupă-Campionat, timp în care și-a permis să-l dea și pe Gică Popescu, marea sa creație, la Eindhoven, pe-un Milion și ceva.

Cîrțu este un Antrenor Dur, Violent, Agresiv, fără Prejudecăți protocolare și lingvistice. E dominat de ideea de-a Bate ! Nu de-a Cîștiga ! De-a Bate ! După un Joc cu El și cu El, adversarul e sleit ! Banca adversă e rănită și distrusă ! El a fost un Contras și Înainte și După ! Odată, Atunci, după un meci cînd făcusem Acasă, un egal cu Craiova, un Gradat brunet, gras și îngîmfat l-a interpelat ironic : „bă Cîrțule, de ce bă nu l-ați bătut voi duminica trecută pă Dinamo ? Al ?", cu care oltenii pierduseră în condiții cunoscute pe teren propriu ! „Din cauza voastră Bulangiilor, din cauza Voastră c-ați stricat tot fotbalul românesc", l-a răspuns isterizat Antrenorul !

Sigur, Cîrțu nu și-a confecționat o ținută „a la Beckenbauer" ! Iar în Relațiile zilnice de fotbal este probabil Incomod ! Profesional însă, și asta-i Principal, este un Antrenor foarte Dotat ! Are, indiscutabil, și împotriva Comportamentului Său, Clasă ! Are Viziune și Intuiție tactică și Strategică, are simțul Formației și-al Așezării, fiind un rafinat psiholog al jocului ! Din Nebunia sa a Făcut Echipă Mare la Craiova. Forța și Energia pe care le are și le-a cheltuit dîndu-le Echipei și Jucătorilor ! Epuizarea sa uneori, poate fi asemuită cu epuizarea Djunei ce-și energizează Pacientul, golindu-se pe ea ! Cei care nu l-au înțeles sînt, de fapt, cei care au beneficiat cel mai mult de Borcanul cu Miere, dat de Philips pentru Gică Popescu. Cei ce-l acuză acum pe Antrenor că-i Irascibil, ignoră Cauzele care l-au adus în starea aceasta. Și uită și Efectele ce s-au răsfrînt din Plin și asupra lor ! Viespii de la gura borcanului cu miere, vor Exclusivitate !

Dacă la Craiova Antrenorul va Cîștiga și Mingea de Meci, izbind-o probabil cu coada Rachetei, prin Alte părți însă colegii săi vor pierde ! Ultimul, Costel Cîrstea, a fost debarcat de la Pitești, după ce de cîțiva ani ține aproape singur echipa ! I-a alungat Unul Mare și Tare care vroia pur și simplu să aducă pe Altcineva !

Zum, Zum, Zum,
Repede la Borcanu
Care face Bum ! !

CAMPIONATUL ITALIAN

MILAN ȘI JUVE : VICTORII CONFORTABILE ÎNAINTEA MARELUI DERBY

Serie A, etapa a 19-a

ASCOLI — ATALANTA 1-0 : Aloisi (55'). Bucurie pentru spectatorii de pe stadio „Cino e Lillo Del Duca", unde modesta Ascoli a învins surprinzător, tocmai echipa care a cucerit cele mai multe puncte în deplasare, după Milan. Eliminat : Bernardini (Ascoli).

BARI — PARMA 1-1 : Fortunato (70') — Di Chiara (28'). Elevii lui Boniek continuă să spere, după ce au trecut prin mari emoții, conduși fiind cu 0-1 și constrînși să joace mai mult de o repriză în 10 oameni datorită eliminării stoperului Calcaterra (l-a ținut de tricou pe Melli).

CAGLIARI — MILAN 1-4 : Bisoli (4') — Van Basten (55', 70', 72' — penalty), Massaro (79'), 40 000 spectatori sperau într-o minune cînd la pauză Cagliari conducea cu 1-0 (deși era lipsită de 4 titulari — Cappioli, Napoli, Herrera și Fonseca). În repriza secundă însă, asupra porții lui Ielpo avea să se declanșeze un adevărat bombardament.

GENOA — FIORENTINA 3-2 : Skuhravy (8' și 17'), Caricola (58') — Batistuta (1' și 80'). „Una partita vero vibrante". După ce în min. 16 arbitrul Trentalange l-a eliminat pe Iachini pentru proteste, Genoa în superioritate numerică, putea să se desprindă decisiv, dar a ratat incredibil (campionatul ratărilor Aquillera).

INTER — ROMA 0—0 : O partidă modestă deși pe teren se aflau multe nume celebre. Bianchi (Inter) și Völler (Roma) au părăsit terenul ,accidentați.

JUVENTUS — FOGGIA 4-1 : Baggio (2' — penalty, 51' — penalty ; 53'), Casiraghi (90') — Dan Petrescu (61'). Foarte „darnic" arbitrul Squizzato, a acordat două penalty-uri gazdelor, al doilea stîrnind numeroase proteste în tabăra oaspeților (antrenorul Zeman a fost eliminat). Remarcat, Roberto Baggio ,care începe să joace din nou la adevărata lui valoare.Petrescu a înscris un gol frumos ,cu capul, dar mai puțin important decît cele precedente.

LAZIO — TORINO 2-1 : Ruben Sosa (28' — penalty), Sclosa (41') — Annoni (39'). Lipsită de golgeterul Riedle (accidentat), dar cu un Doll în mare vervă, aplaudat la scenă deschisă, Lazio a obținut o victorie, dificilă, muncită în fața unei echipe care a avut avantajul de-a juca din min. 52 în superioritate numerică. Fiori — portarul gazdelor a fost eliminat, deoarece a oprit balonul cu mîna în afara careului, la o acțiune de atac a torinezilor.

NAPOLI — CREMONESE 3-0 : Zola (23'), Blanc (28' și 54'). Prin cele două reușite ale sale, francezul Blanc s-a împăcat cu suporterii, care l-au învinovățit de prestația penibilă din jocul cu Milan (scor 0-5).

VERONA — SAMPDORIA 0—0 : Genovezii puteau cîștiga jocul, dar Mancini a ratat un penalty, în min. 6, iar portarul Gregori s-a opus la alte două goluri ce păreau gata făcute.

Verona, care l-a recuperat pe Calisti, Răducioiu și Prytz (acesta a trebuit în min. 38 să părăsească terenul, nefiind complet restabilit) s-a mulțumit cu acest „pareggio". Vialli n-a jucat ispășindu-și astfel prima, din cele două etape de suspendare.

CREMONESE — INTER 0—1 : Klinsmann (90'), — restanță disputată miercuri 29 ianuarie.

CLASAMENT

MILAN	19	14	5	0	40—10	33
JUVENTUS	19	12	4	3	25—11	28
NAPOLI	19	9	8	2	33—22	26
LAZIO	19	7	8	4	28—21	22
PARMA	19	6	10	3	19—16	22
INTER	19	6	10	3	18—17	22
TORINO	19	6	9	4	18—11	21
SAMPDORIA	19	7	6	6	21—16	20
ATALANTA	19	6	8	5	16—14	20
ROMA	19	6	8	5	19—18	20
GENOA	19	6	7	6	25—25	19
FOGGIA	19	6	6	7	28—31	18
FIORENTINA	19	6	5	8	23—20	17
VERONA	19	5	4	10	11—24	14
CAGLIARI	19	3	6	10	14—27	12
BARI	19	2	6	11	12—25	10
CREMONESE	19	3	4	12	11—27	10
ASCOLI	19	2	4	13	10—36	8

„In classifica dei cannonieri", Van Basten (Milan) s-a distanțat, avînd acum 16 goluri. El este urmat de Riedle (Lazio) și Careca (Napoli"), ambii cu cîte 10 goluri.

SERIE B et. a 21-a

BOLOGNA — TARANTO 1—0 (1—0) MESSINA — VENEZIA 3—2 (2—0) PADOVA — AVELLINO 0—0 PALERMO — CESENA 1—1 (1—1) PESCARA — LUCCHESE 0—0 PISA — MODENA 0—0 PIACENZA — ANCONA 0—0 REGGIANA — CASERTANA 0—0 UDINESE — COSENZA 2—2 (2—0) LECCE — BRESCIA 0—0. Timp friguros doar 2932 de spectatori plătitori și un joc pe măsura rezultatului, dar Brescia continuă să fie lider cu 27 de puncte.

SANDU USUSAN

„Box" la Bayern München

Dacă nu reușești, într-o disciplină sportivă, te apuci de alta ! Cam așa ceva se întîmplă în ultimul timp la Bayern München. Cum la fotbal nu prea le-a mers în turul campionatului, jucătorii bavarezi s-au apucat, în mod sistematic, de... box. Săptămîna trecută s-a ajuns la a treia gală ! Dar să ne reamintim. În semptembrie, după o ceartă la vestiare, au „dialogat în pumni", brazilianul Mazinho și Zige. Al doilea „meci" a avut loc, în octombrie, între Pflügler și Efenberg. Iar săptămîna trecută, și-au măsurat puterile olandezul Wouters și Schwabl. Surprinzătoare a fost reacția tehnicienilor clubului. Nimeni nu a fost sancționat iar din declarațiile antrenorului Soren Lerby și a managerului Uli Höness răzbate mai degrabă o anumită satisfacție ?! Lerby : „Echipa pulsează din nou de energie. E un semn bun !" Höness : „Lupta pentru un loc în echipă a redevenit, la Bayern, o realitate. În această situație, mici incidente mi se par normale".

Boškov selecționerul Japoniei ?

Scriam în numărul trecut despre refuzul voalat al lui Vujadin Boškov de a trece la Bayern München. Declara că e prea bătrîn să începă o nouă aventură. Dar orice om are un preț și s-ar putea ca tehnicianul iugoslav să se... aventureze tocmai în celălalt capăt al lumii. Lui Boškov i-a venit zilele trecute o ofertă tocmai din Japonia ! Reprezentantul fotbalului japonez în Europa (există și așa ceva !) i-a oferit scaunul de selecționer al naționalei soarelui răsare ! Se pomenește și despre o fantastică sumă de bani. Boškov nici n-a acceptat dar nici nu i-a dat mîna să refuze. A fost ambiguu : „Dacă Mantovani vrea să mă rețină nu există sumă de yeni care să mă atragă". Dar dacă nu ?

„S-au scumpit" turneele demonstrative

Este un lucru știut că turneele demonstrative, datorită fondurilor de premiere foarte mari, deseori, deturnează cei mai buni tenismeni de la circuitele ATP și WTA. Din această cauză, forurile respective sancționează aceste „abateri de la program". Astfel, anul trecut, pentru participarea la un turneu de la Las Palmas, în timp ce WTA programa un turneu la Brighton, Monica Seles era amendată cu 25 000 $. Acest fapt a generat reacții violente ale celorlalte jucătoare de tenis, care, în frunte cu Steffi Graf, au cerut mărirea sancțiunilor. Săptămîna trecută li s-a făcut pe plac. WTA a stabilit noile „tarife" astfel. Pentru participare la un turneu demonstrativ, al cărui fond de premiere depășește 225.000 $, primele patru jucătoare din clasamentul WTA vor plăti o amendă de 100.000 $. Următoarele patru — 50.000 $. Cele plasate între locurile 9 și 20 — 25.000 $, iar cele între locuri 21 și 50 cîte 12.500 $. În acest sezon au fost programate deja 20 de turnee demonstrative. WTA va avea de lucru...

ZIG-ZAG

Sacchi schimbă programul...

Se pare că planul de pregătire al „squadrei azzura", din această primăvară va suferi schimbări. După ce în Suedia, la tragerea la sorți pentru cele două grupe de la Euro '92, Antonio Matarese a declarat că : „ar fi nedrept ca echipele Iugoslaviei și U.R.S.S. să nu participe la Campionatele Europene", ajuns în Italia a schimbat placa : „Decizia definitivă cu privire la cine va juca în Suedia va fi adusă în 1 aprilie. Probabil că noi, alături de Danemarca, vom înlocui fostele U.R.S.S., și Iugoslavia. De aceea Arigo Sacchi va trebui să schimbe programul de pregătire al naționalei" Și antrenorul Milanului, Fabio Capello este de părerea lui Matarese : „Nu trebuie să scăpăm ocazia de a fi prezenți în Suedia. Cu participarea noastră și a danezilor turneul va fi mai puternic".

„Band"-ul lui Wilander de la „Hard rock café"

Înaintea oricărui mare turneu de tenis, în timp ce se dispută calificările, elita își găsește cîteva zile de răgaz, cînd seara, după antrenamente, frecventează cele mai selecte restaurante. Distracțiile sînt multiple dar, se pare, că cel mai bine se distrează Matts Wilander, fost nr. 1 mondial, acum mai mult chitarist decît tenisman. Anul trecut, înainte de Wimbledon, el și-a încropit un adevărat „band" descoperind noi talente printre vedetele sportului alb. La cunoscutul „Hard rock café" din Londra, în fața unei asistențe entuziaste, alături de el au „evoluat" John Mc Enroe și Patt Cash la chitări, iar la tobe — Jimm Courier ! După „spectacol" Mc Enroe a fost de părere să înregistreze împreună o videocasetă, dar Wilander a promis că va pregăti materialul pentru un disc care urmează să fie imprimat în această primăvară.

D. P.

PUBLICAȚIE A
S.C. „CENTAUR" S.R.L.

Tiparul executat la
S.C. „HELICON" BANAT S.A.
TIRAJ : 30.000.

COLECTIVUL REDACȚIONAL : Marcel Toicea — redactor șef ; Radu Suciu — șef departament fotbal ; Nick Lengher — tehnoredactor ; Ioan Dorin Voinea, Adrian Schindarii. COLABORATORI PERMANENȚI : Lucian Gheorghiu, Ovidiu Păcurariu, Dan Bârcă Grama, Petru Fuchs, Dan Mihai, Constantin Grigore, Ștefan Marton, Sandu Ususan, Ionel Sere. FOTOREPORTER : Dragan Vuin.
DIRECTOR : Duki Popovici
ADMINISTRATOR : Cristian Simedrea
ECHIPA TEHNICĂ : Mircea Gui, Tiberiu Lazăr — linotipiști ; Nicu Berechet, Călin Pascaru — paginatori.

Șunda : Vlaicu – 26 de milioane mai mult decît Roșu ?!

SPORT vest

• Anul II, nr. 6 (10) • 11—17 februarie 1992 •
Apare marți • 8 pag. 15 lei •
Publicația se difuzează în județele Arad, Bihor, Caraș-Severin, Hunedoara, Mehedinți, Timiș

Vocea Porumbelului electoral

• Se pregătesc unele rocade la Poli, mai abitir decît manevrele electorale. Dinamo este dator la Sibiu (dar unde nu e dator Dinamo ?) pentru Dorinel Munteanu și Mihali. Se pare că se va încerca un schimb pentru Crăciun, și anume Pena. Din păcate, în ultimul an nu s-a prea auzit de el. Poate a jucat, sub acoperire, în echipa S.R.I.-ului. • Marți seara, acum o săptămînă deci, la barul Casei Oamenilor de Știință a avut loc o conferință de presă cu d-l Gian's Leone, aflat în Timișoara de două zile. „Renașterea b." — care „știe" totul despre unii politicieni, dar are (încă) mijlocii scăpări în sport — a fost invitată de săptăminalul nostru. Și și-a trimis extremele. De vîrstă. D-l L. Hottico (junior 3) și d-l E. Robicsek care a făcut fotografii fără să-i ceară nici un ban d-lui Leone. • U.M.T.-ul se află în cantonament la Herculane. D-l Șunda a introdus disciplina din prima clipă. Adică de atunci cînd a atenționat echipa că se mănîncă același meniu și nu se comandă „ceva special". • Oficiul Județean de Sport Arad și Asociația Județeană de Fotbal se află în același sediu. De curînd, O.J.S. a interzis accesul în clădire al A.J.F., astfel că fotbaliștii sînt nevoiți să urce pe o scară de metal care cere calități de... alpinist. • Voica a semnat un contract cu un manager al cărui nume nu îl dezvăluim, deocamdată. Se pare că numele echipei e nici mai mult nici mai puțin decît Karlsruhe. • Din Arad, ne parvine zvonul că un club de pe malurile Mureșului îl vrea în fruntea sa pe recent destituitul Gherghel. Vom reveni.

Ion GOLUMBU

• AVANCRONICA NOULUI SEZON •

Fază din întîlnirea U.M.T.—U.T.A. disputată în tur. Cele două protagoniste se reîntîlnesc în paginile săptămînalului nostru în rubrica Avanpremiera noului sezon.

U.T.A. : Adevăratul adversar este criza de moral.

U.M.T.-ul încearcă să-l uite pe Roșu.

NUMAI ÎN VEST SPORT PUTEȚI CITI:

• Radu Vlădea: „Ca să lămurim odată lucrurile !" •

• La Arad, O.J.S.-ul a închis ușa A.J.F.-ului •

• Cristi Alexandru la un nou come-back •

• Dinamo se vîră în tranzacția Crăciun ? •

• Ionuț Popa: „Am fost ultima soluție" •

Interviul nostru

OCTAVIAN POPESCU: „Poli nu a știut niciodată să-și păstreze valorile"

REPORTER : Tavi, colegul meu DUKI POPOVICI a publicat — este deja aproape un an de atunci — un portret al fotbalistului Octavian Popescu. Ești prea cunoscut, astăzi, în mediul drucker-ilor pentru a mai face prezentări. Hai să trecem direct în miezul problemelor. Cum a fost cantonamentul de la Bușteni ?

OCTAVIAN POPESCU : Ne-am pregătit bine, și sper să se vadă asta în retur, dar nu-mi place atmosfera din echipă. Nu sîntem legați între noi.

REP. : Există vreun conflict major între voi, există tabere și bisericuțe ?

O.P. : Nu pot să spun așa ceva. Nu e vorba de tabere ci pur și simplu nu există nici o coeziune sufletească între noi. Nu simțim nici măcar nevoia să mergem la o bere împreună. Am spus bere, nu bețe, pentru că nu băutura e importantă ci destinderea relațiilor dintre noi, care se poate face la un „pahar de vorbă".

REP. : Cum s-au integrat noii veniți în atmosfera pe care o descrii tu?

O.P. : Cum m-am integrat și eu la început. Îmi place Roșu și cred că el va fi o achiziție bună. Cel puțin — față de ceilalți — este singurul care se duce pe gol. Se vede că vrea.

REP. : Hai să schimbăm puțin subiectul. Spune-mi, ești mulțumit de evoluția ta în acest tur ?

O.P. : Am avut, la un moment dat o perioadă mai grea. Eram și accidentat și ieșisem și din formă, dar acum cred că mi-am restabilit capacitatea de joc.

REP. : Ai jucat, în cariera ta pe destule posturi. Ai fost extremă clasică, ai fost aripă falsă, ai fost chiar și fundaș. Cum te simți acum în tricoul mijlocașului la închidere ?

O.P. : Trebuie să alergi foarte mult și ai și o foarte mare răspundere. Eu trebuie să repar greșelile celorlalți mijlocași, sau chiar fundași, în schimb dacă greșesc eu nu sare nimeni să mă ajute. Eventual Tică Andreaș dar el este libero-ul și ar trebui să intervină doar în ultimă instanță. Prin aceasta revenim iarăși la atmosfera de care ți-am vorbit la început.

REP. : Impresia mea este că postul pe care ești acum exclude automat egoismul. Tu ești omul care joacă foarte mult pentru ceilalți. Nu ți-e dor de acel Tavi Popescu care înscria aproape în fiecare meci ?

IOAN-DORIN VOINEA

continuare în pagina 5

În dialog cu d-l Adrian Damșa despre SEZONUL INTERN ȘI INTERNAȚIONAL LA TIMIȘOARA

Pentru a afla ce competiții vor avea loc în județul Timiș, în acest an, precum și alte noutăți din culisele sportului timișean, l-am abordat pe dl. Adrian Damșa, directorul Oficiului Județean pentru Sport :

REP. : Care sînt competițiile internaționale pe care le va găzdui Timișul în 1992 ?

A.D. : Din păcate încă nu am primit calendarul competițional. Un singur lucru se știe : se va organiza cea de-a treia ediție a Circuitului Satelit al României la tenis de cîmp. Concursul, dotat cu premii în valoare de 25.000 de dolari, nu va debuta însă la Timișoara ca la primele două ediții, ci ordinea turneelor va fi se pare : București, Cluj, Timișoara și un master la București. A fost suprimat Brașovul din motive pe care nu le cunosc. În jurul datei de 5 octombrie vor începe probabil preliminariile pentru etapa timișoreană a circuitului. Intuitiv vorbind, este posibil să organizăm competiții de arte marțiale, badminton, lupte, meciuri de handbal și fotbal.

REP. : Dar pe plan intern ?

A.D. : Aș începe cu o dezamăgire : campionatul național de canotaj, probe de fond, competiție în a cărei organizare Timișoara are o tradiție de vreo 30 de ani, a fost programat, în acest an, la Snagov (seniori) și Năvodari (juniori). Inițial s-a argumentat mutarea pe seama costului prea mare al organizării în orașul de pe Bega, dar cînd am venit cu contraargumente serioase, a apărut altă motivație pe care nu am putut să o combatem : la noile locuri de desfășurare s-a creat posibilitatea evoluției a 4 echipaje simultan, în vreme ce la Timișoara se concura pe o singură pistă și sportivii luptau cu cronometrul. În rest, Timișoara va găzdui etape de zonă ale campionatelor naționale de atletism, handbal, lupte greco-romane, tenis de cîmp și box, la această din urmă ramură fiind vorba de o zonă a seniorilor care va fi probabil foarte atractivă. Vor mai avea loc concursuri cu caracter național la karate, badminton, gimnastică sportivă — etapa finală a CN de juniori II, băieți, în iunie, întreceri de călărie, la Lugoj și Sînicolau Mare. Sînt convins că vor mai apărea și alte competiții fie datorită renunțării altora, fie pentru a asigura neutralitate unor întîlniri.

REP. : Nu ați pomenit nimic despre șah. Cînd spun asta mă gîndesc la faptul că cel mai bun sportiv timișean al anului trecut este șahista Corina Peptan.

A.D. : Corina pleacă împreună cu antrenorul ei, Cornel Păşcălău, în 14 februarie, într-un turneu în Bulgaria, pentru care a primit invitație nominală. În sfîrșit, a fost stabilită data meciului de baraj pentru titlul național la senioare, dintre Corina și Luminița Radu : 2—6 martie, la București. Va fi o finală inedită în care se întîlnesc două junioare, campioane mondiale, Radu la categoria 18 ani, iar Peptan la 14 ani. Nici despre haltere nu am pomenit nimic. Noi sperăm să organizăm o competiție la Timișoara, deoarece în foarte scurt timp se va inaugura — și cred că publicați în premieră știrea aceasta — o sală exclusiv de haltere, în cartierul Circumvalațiunii. Alt fapt îmbucurător este că Gelu Stănilă, titularul categoriei de 100 kg după plecarea lui Nicu Vlad în Australia, dorește să se reîntoarcă la Timișoara, după ce și-a satisfăcut stagiul militar la București la Steaua.

REP. : Citeva echipe iugoslave au disputat meciurile lor din Cupele Europene în sala Olimpia din Timișoara. Nu și-au exprimat ele dorința de a reveni aici ?

A.D. : Noi sîntem ținuți în șah de unele echipe iugoslave. De exemplu Partizan Belgrad, formația de tenis de masă, care-l are ca vedetă pe Ilie Lupulescu, este calificată în semifinalele Cupei Campionilor Europeni, unde va întîlni pe Borussia Dusseldorf și se părea că va juca la Timișoara. Termenul de pronunțare ,5 februarie, a trecut, dar noi așteptăm.

REP. : Cînd este programat meciul ?

A.D. : La 14 sau 15 februarie. Germanii acceptaseră să joace la Timișoara dar se pare că a intervenit Federația Internațională și de aceea situația nu e clară. Tot în jurul datelor de mai sus trebuie să aibă loc semifinalele Cupei Cupelor la handbal feminin. Într-una dintre ele Radnički Belgrad trebuia să fie gazda unei echipe germane, dar nici în acest caz nu s-a specificat locul de desfășurare, conducerea clubului iugoslav nevenind cu ceva sigur. Oricum, ambelor echipe le-am rezervat poziții la sală, aceste rețineri încurcînd echipele noastre divizionare care se pregătesc la „Olimpia".

REP. : Dar despre handbaliștii de la Proleter Zrenjanin, calificați în semifinalele Cupei IHF ?

A.D. : Din presa iugoslavă, care vine foarte regulat la noi, am înțeles că meciul s-ar putea disputa la Timișoara, dar noi nu am fost contactați, deci nu vă pot spune nimic.

ADRIAN SCHINDARLI

ÎN LUMEA DINAMICĂ
A COMERȚULUI TIMIȘOREAN

TEXTIC

ESTE UN REPER SIGUR

AL CALITĂȚII
AL ELEGANȚEI
AL TRADIȚIEI

MAGAZINELE NOASTRE DIN TOATE CARTIERELE TIMIȘOAREI VĂ AȘTEAPTĂ CU O OFERTĂ PE MĂSURA EXIGENȚELOR DUMNEAVOASTRĂ

- textile
- tricotaje
- țesături
- încălțăminte

Deviza noastră este :
CUMPĂRAȚI ȘI REVENIȚI !
SÎNTEȚI AȘTEPTAȚI !

BASCHET divizia A MASCULIN

În etapa a 16-a a campionatului masculin, Poli ELBA Timișoara a fost învinsă, la București, de Sportul Studențesc cu 82—72 (49—32). Ca și în partida cu Dinamo București, începutul de meci a fost foarte slab, gazdele desprinzîndu-se. Revenirea din finalul meciului a redus diferența la 9 puncte : 74—65, în minutul 36, dar atît. Principalii marcatori au fost : „stranierul" Groșkov 22, Popovici, Bîrsan și Constantinescu cîte 16 pentru Sportul, respectiv Scobai 25, Bota 15, Tordai 13, Ionescu 12 pentru ELBA. Arbitrajul a fost asigurat de F. Baloșescu (Brașov) și N. Constantinescu (București).

Dinamo Oradea a învins, pe teren propriu, pe MATRICON Tg. Mureș cu 92—82 și va fi miercuri 12 februarie oaspete al sălii Olimpia din Timișoara cînd va întîlni, de la ora 17, pe Poli ELBA. În tur au cîștigat orădenii cu 76—74.

BASCHET divizia A FEMININ

Crișul Oradea — Constructorul Arad 59—72 (29—48)

Sala Polivalentă, 8 februarie, ora 10, spectatori cca. 700.

CRIȘUL : Antal 6, Popa 8, Sere 3, Jiroș 21, Chindriș 4, Ghiță 2, Marchiș 10, Miclău, Nistor, Mesaroș 5. Antrenori : Adriana Niculescu și Mirela Caseti.

CONSTRUCTORUL : Burusz, Nițulescu 20, Metzger 8, Nastor 9, Broșovschi 19, Iambor, Lațca 4, Ciupe 12, Draica, Filimon. Antrenori : Mircea Pricâ și Emeric Davidhadzi.

Iată ce au declarat după meci cei doi antrenori.

Adriana Niculescu : Am neglijat apărarea la Nițulescu și Broșovschi, mai ales în prima repriză. Revenirea din partea a doua a fost tardivă, reușind doar să ne apropiem la 56—64 în minutul 36. Concluzionînd, am jucat slab, am ratat multe contraatacuri ceea ce a dus la această înfrîngere.

Emeric Davidhadzi : Echipa a jucat foarte bine, în special în prima repriză. Am practicat un joc de echipă, în viteză, detașîndu-se Laura Nițulescu, în revenire la forma care a consacrat-o. Diana Ciupe a condus bine jocul, iar Monica Broșovschi a fost utilă echipei. Am practicat o apărare agresivă care a dus la cîștigarea multor mingi. În repriza a doua am avut o cădere datorată oboselii, noi sosind cu o jumătate de oră înaintea meciului, după un drum cu peripeții. Între minutele 32 și 37 nu am marcat nici un punct, gazdele recuperînd de la 41 la 64 pînă la 56—64, dar apoi ne-am revenit. După această serie de victorii în deplasare trebuie să vă spun că pregătim o surpriză pentru meciul pe care-l vom susține la Cluj în fața campioanelor de la Universitatea, peste două etape.

În alte meciuri ale etapei a 19-a :

CONPREF Constanța — Politehnica Timișoara 85—51 (46—31)

Chiar dacă au jucat fără Gabriela Lipovan, studentele au suferit o înfrîngere mult prea severă în fața unei echipe constănțene care după ce a cîștigat primele 3 meciuri susținute în campionat, în următoarele 16 etape a reușit doar două victorii. Începutul de meci a fost favorabil oaspetelor care au condus cu 8—0 (3) și 15—12 (8) dar a urmat o cădere care a dus la această usturătoare și supărătoare înfrîngere.

Olimpia București — Rapid București 54—47.

Olimpia București — Rapid București 54—47

Partidă echilibrată, cîștigată de echipa mai motivată, care avea mai mare nevoie de victorie.

Sîmbătă, 15 februarie, în etapa a 20-a, vor avea loc, printre altele, partidele Constructorul Arad (locul 3 cu 32 de puncte) — CONPREF Constanța (11, 24 p) și Politehnica Timișoara (9, 26 p) — Sportul Studențesc (2, 34 p)

A. S.

În exclusivitate pentru VEST-SPORT „În România, deocamdată, presa e cuminte"

Interviu cu dl. ION BECALI (impresar al mai multor fotbaliști români)

(Urmare din numărul trecut)

REP. : Domnule Becali, să rămînem în domeniul transferurilor. Ce jucători români intenționați să duceți în vest la vară ?

ION BECALI : Urmăresc cu atenție o serie de jucători care s-au impus în ultimul timp. Mă refer la Ilie Dumitrescu, Ilie Stan și Basarab Panduru de la Steaua și tertețul dinamovist Moga, Mihali, Dorinel Munteanu.

REP. : Care sînt relațiile dvs. cu F.R.F. ?

I.B. : Mă înțeleg foarte bine cu cei din conducere. Cu unii sînt chiar foarte bun prieten. Sandu Mircea a crescut sub ochii mei. Mulți acuză această prietenie a mea cu cei de la Federație. Pe la colțuri se discută că mi-ar facilita unele transferuri. Inexact. F.R.F. nu poate efectua nici un transfer. Rolurile principale în tranzacții revin cluburilor. Federația primește doar înștiințare. Nici asupra aspectului financiar, cei de la Federație nu au nici o inițiativă. De altfel, un transfer se poate face teoretic și fără bani. Așa că ... Oricine poate să scrie ce vrea, vechile mele prietenii nu o să le distrugă nimeni.

REP. : S-a scris în presă că ați fost în anturajul lui Cornel Dinu și al regretatului Dan Alban în ziua accidentului. Dați-mi vă rog amănunte.

I.B. : Am stat trei zile împreună la Roma. Mașina cu pricina am condus-o, în acest timp, eu. În ziua fatală, eram la masă, cu internaționalii Janich și Bulgarelli și avocatul Taroni. Eu urma să merg la aeroport pentru a veni în țară. Dinu și Alban urmau să plece la Tellese cu mașina. I-am rugat să mă ducă la aeroport. Mi-au replicat că nu au timp, că se grăbesc. Cînd am ajuns în țară am aflat de accident. Dacă mă duceau la aeroport, atunci ar fi întîrziat o oră, o oră și jumătate și, în mod sigur, nu ar fi mai avut loc accidentul. Dar destinul, a vrut, probabil să fie altfel.

REP. : Dinu căuta vreun contract în Italia ?

I.B. : Nu, categoric nu. Au fost niște speculații ale presei italiene, preluate și de unele ziare din România. Vedeți, în occident, spre deosebire de România, presa se lansează mai mult pe speculații. Acesta este atuul ei. În România, deocamdată ea este mai cuminte.

REP. : Circulați foarte mult prin Italia. Ce se „speculează" vizavi de Maradona ?

I.B. : Aici trebuie să vă spun că presa a cam „schimbat macazul". Momentan este „liniște" în jurul numelui său. Totuși am să vă spun ceea ce se speră. Managerul lui, Franchi, e convins că după ce va încheia tratamentul de dezintoxicare, va veni la Napoli. Maradona este, din punct de vedere al contractului, al lui Napoli. Toți speră într-o revenire, dar nu se face tam-tam.

REP. : În încheiere, gîndiți-vă la o întrebare pe care v-ați fi așteptat să v-o pun și nu v-am pus-o.

I.B. : Întrebarea ar fi următoarea : Ce beneficii am în România de pe urma transferurilor. Răspunsul este următorul : nici un beneficiu. Obțin beneficii din Bulgaria, Cehoslovacia și Ungaria.

LUCIAN GHEORGHIU

CA SĂ LĂMURIM ODATĂ LUCRURILE!

INTERVIUL NOSTRU CU CONF. DR. ING. RADU VLĂDEA, PREȘEDINTELE CLUBULUI „POLI"

„Fiecare gol al lui Timofte este un plin pentru noi !"

REP.: D-le Vlădea, am revenit la dvs. la numai o săptămînă după conferința de presă, pentru că — așa cum am spus-o și în titlul articolului — la Poli, după părerea noastră, mai sînt multe semne de întrebare. Ne-am gîndit că nedumerirea noastră, în multe privințe, este și nedumerirea tuturor celor care sînt cu sufletul alături de „Poli". Am venit la dvs. nu ca purtători de cuvînt ai cuiva anume, ci ca să lămurim odată pentru totdeauna cîteva aspecte legate de statutul juridic al clubului, de structurile sale de conducere, pe patrimoniu, surse financiare. Pentru început, argumentați-vă hotărîrea de a muta sediul clubului la stadion. În conferința de presă ați susținut necesitatea unui control mai viguros al activității la stadion. Totuși mi se pare că principalul argument este valorificarea economică a clădirii de lîngă Expres.

R.V.: Sigur este valorificarea economică. Dar din punctul meu de vedere mi se pare esențială prezența conducerii executive la stadion, ca o formă de continuitate a activității sale. Este envoie ca antrenamentele să fie...

REP.: ... Supervizate ?

R.V.: Supervizate.

REP.: Vi se pare că în acest moment antrenamentele la „Poli" nu se desfășoară corespunzător ?

A rezolva problemele de fotbal de aici, din centru, e ca și cum ai face agricultură de la Direcția Agricolă din Primăria veche.

R.V.: N-am nici o părere pentru că nu știu cum se fac !

REP.: La Poli sînt la echipă doi antrenori, un preparator fizic și „peste" ei un director tehnic. Supervizarea sa nu vi se pare suficientă ?

R.V.: Categoric, el răspunde. Cel care merge acolo nu merge să-i dea sfaturi. Este un consilier...

REP.: Acest control, sau cum vreți să-i spuneți, nu seamănă cu vechiul stil de activist care vine să-și dea cu părerea în treaba antrenorului. Mi se pare că antrenorul e cel care răspunde în fața conducerii și, în ultimă instanță, în fața publicului pentru jocul echipei.

R.V.: Este nevoie de prezența conducerii la stadion pentru că nu sînt numai probleme de ordin tehnic. Jucătorul are diferite probleme și trebuie să simtă că la club există conducere, care îi cunoaște aceste probleme și încearcă să le rezolve. Dacă numai antrenorul păstrează controlul direct cu jucătorul apare riscul unor conflicte, legate și de subiectivitatea inerentă. Cunoașteți expresia: **„antrenorul are ceva cu mine".** Am avut acest caz, recent, la echipa de handbal. Deci revenind la idee, nu președintele și vicepreședintele trebuie să facă pe comis-voiajorii. Sînt oameni angajați pentru asta. Am gîndit prezența lor pe stadion nu neapărat ca un control al antrenorului ci pentru sesizarea fiecărei breșe care poate să apară în viața echipei. Și rezolvarea ei. Probleme sînt. Dar a le rezolva de aici din centru, este exact ca și cînd ai face agricultură, la nu știu care C.A.P., de la Direcția Agricolă din Primăria Veche. La stadion poți sesiza mai rapid și mai eficient probleme care, la prima vedere, par minore însă care acumulate pot duce la disensiuni în sînul echipei. Jucătorii sînt, de multe ori, foarte labili. Imediat ce le lipsește ceva devin reactivi în comportament. Li se pare că sînt supuși unei persecuții.

REP.: Este clar și mi se pare normal ca jucătorul să vrea să fie băgat în seamă.

R.V.: E ca și cu un actor. Îl ai, dacă îl îngrijești. Conducerea trebuie să fie văzută la stadion. Eu am fost de cîteva ori, cînd mi-a permis timpul, și faptul a fost privit printre jucători, ca un eveniment. Au simțit că cineva, în afară de antrenor, se interesează de ei.

REP.: Dar credeți că la stadion sînt condiții pentru a fi primită o delegație — să zicem — de la Crvena Zvezda ?

R.V.: Deocamdată nu. Dar delegația de la Crvena Zvezda putem s-o primim la Casa Oamenilor de Știință. Am luat deja măsuri. Am vorbit cu Ciugudeanu, i-am dat „temă de casă", ca începînd de lunea viitoare, ideea dvs., adică clubul să înceapă să funcționeze.

REP.: Revenind la clădirea de lîngă Expres. Ea este a Universității Tehnice. Sub ce formă a fost dată clubului și cu ce clauze contractuale ? Trebuie valorificată economic ?

R.V.: Ceva trebuie să facem acolo. Au fost mulți care s-au lăudat dar n-au făcut nimic. Preferabil era să găsim noi resurse și idei de valorificare. Dacă această clădire este bine valorificată ea poate să aducă un minim de venit necesar subzistenței clubului.

REP.: Dar în momentul cînd clubul se mută la stadion partea comercială de la parter va dispare și ea ?

R.V.: Ea este cea mai urîtă la ora actuală.

REP.: Dar nu aduce un venit folositor clubului ?

R.V.: I-am cerut lui Anghel să-mi aducă o situație clară asupra rentabilității activităților acelea. Dar cel mai mult deranjează promiscuitatea și atmosfera de acolo care nu cadrează cu calitatea de echipă universitară. Nici într-un caz nu voi accepta să se transforme clădirea într-o speluncă ordinară.

REP.: Vreți să închiriați clădirea unitar sau pe bucățele ?

R.V.: Cu totul.

REP.: Puteți să ne spuneți ceva despre solicitanți ?

R.V.: Deocamdată nu. Pînă nu vom avea certitudini. Oricum, la timpul potrivit, licitația va fi publică. Deocamdată, au fost doar tatonări. Au venit unii care au spus că vor să facă un lift exterior... Vom anunța din timp cînd vom avea certitudini.

În nici un caz nu voi accepta să se transforme clădirea de lîngă Expres, într-o speluncă ordinară. Atmosfera nu cadrează cu o echipă universitară.

REP.: Să trecem la o altă sursă de venit a lui Poli: Piața. Din cîte știm noi, procentul de venituri acordat clubului a fost condiționat, prin contract, de anumite, minime, amenajări. Nu s-a făcut nimic. Acum avem informații cum că piața și-ar putea schimba proprietarul. Ar fi firme particulare care pe lîngă că ar oferi o chirie mai substanțială, ar și face unele investiții.

R.V.: Sigur. Rumori există. Vom fi mai în clar săptămîna viitoare, după alegeri. (n.r. — interviul a fost realizat joi, 6 februarie). Atunci, după ce se va alege o Primărie stabilă și pe termen lung, vom ști care este optica celor aleși.

REP.: Indiferent de cine va fi ales, ce credeți că ar trebui să facă Primăria pentru Poli, care este totuși clubul tuturor timișorenilor ?

R.V.: Să ofere un bloc, chiar neterminat, în care să facem locuințe pentru fotbaliști, antrenori. Nu ne vom mai putea permite să le dăm jucătorilor transferați cîte o vilă cum a primit Dumitru. Înainte, era primul secretar, care apărea ca un Mecena local, și dădea în stînga și în dreapta cu locuințele. Era și ăsta un motiv de atracție pentru jucători. Acum nu mai poți să faci asta, mai ales că și rulajul de jucători va crește. În același timp primăria ar putea să dea niște terenuri intravilane în proprietatea clubului, în care să putem investi. Nu numai piața. Este cert că piața nu poate să rămînă așa, dar acolo nu putem investi dacă nu avem certitudinea proprietății, sau măcar a unei posesii de minim 20 de ani. Același lucru este și cu stadionul. Cum să investim în el dacă, peste trei ani, nu știm dacă va mai fi al nostru. În aceeași idee și anumite spații comerciale pot fi date în posesia sau folosința clubului cel puțin așa cum au fost date unor întreprinzători.

Dacă un jucător este vîndut „dincolo", pe o sumă consistentă, este păcat ca acești bani să fie risipiți pentru cheltuielile curente.

REP.: Bun. Hai să lămurim altă treabă. Universitatea Tehnică are în proprietate clubul, sau acesta este independent, cu personalitate juridică proprie ?

R.V.: Are personalitate juridică proprie, dar în actul de înființare se stipulează în mod expres că el aparține Ministerului Învățămîntului și face parte integrată din viața Universității Tehnice. Deci e vorba de o copertină comună. Este, în orice caz, zic eu, benefic pentru ambele părți. Poli este un nume. Ea nu poate să aparțină, cu acest nume, oricui altcuiva.

REP.: Deci, practic, numai partea comercială este independentă ?

R.V.: Numai.

REP.: Atunci funcția de rector nu are nimic comun cu cea de președinte al consiliului de administrație al clubului ?

R.V.: Nimic. S-a nimerit să fie aceeași persoană.

REP.: Vă punem atunci o întrebare delicată, fără nici un fel de insinuare. Se apropie și alegerile în cadrul universitar. S-ar putea să nu mai fiți rector. Implică această supoziție și înlocuirea dvs. de la conducerea clubului ?

R.V.: Nu. Aș putea rămîne în continuare. Dar probabil că va fi adusă o persoană de „suprafață". Deci nu neapărat rectorul. Dar oricum se preferă o personalitate a momentului. Deci o persoană, hai să-i spunem, cu greutate.

REP.: Aici nu este clar. Cine alege președintele clubului ?

R.V.: Consiliul de administrație.

REP.: Și acest consiliu de administrație cum se formează ?

R.V.: Este numit de senat.

REP.: Deci, să fie o dată clar pentru totdeauna. În ultima instanță, senatul este forul suprem — chiar dacă indirect — de conducere al clubului.

Deci dacă, de exemplu, Primăria ar da clubului piața definitiv, Termalul definitiv, și, mă rog, alte obiective, contribuind la mărirea patrimoniului — nu vi se pare normal să aibă reprezentanți în conducerea administrativă cu o putere de decizie proporțională cu „greutatea" contribuției ?

R.V.: Ba da. Categoric. Cine vine și oferă ceva trebuie să aibă și un cuvînt de spus. Proporțional la contribuția de capital are cotă parte din dreptul de decizie.

REP.: Au existat asemenea propuneri ?

R.V.: Nu. Era și greu în această perioadă de tranziție. Dar nu e vorba numai de Primărie. Dacă vine, să zicem un mare boss și vrea să investească, va avea categoric un cuvînt de spus în conducerea clubului.

Dar mai există un aspect. Dacă un jucător este vîndut „dincolo", pe o sumă mai consistentă, ar fi mare păcat ca acești bani să fie risipiți pentru cheltuielile curente. Am încercat să acreditez această idee pe lîngă executiv, conducerea tehnică și echipă.

REP.: Dar ni se pare evidentă această politică...

R.V.: Nu, nu, uite că altora nu li se pare atît de evidentă. Există și ideea, care mie mi se pare, absolut falimentară, că imediat ce sînt niște bani, să-i împrăștiem pe la jucători. Și ce-o fi după aceea nu mă interesează. Deci trebuie să ne gîndim la viitoarea stabilitate a clubului. Banii trebuie investiți într-o afacere rentabilă care să nu rămînă la nivelul unei mașini de înghețată și a trei jocuri mecanice. Mi se par sub demnitatea noastră.

Și mie mi-ar place să adaug un 0 la primele de joc. Să oferim 300.000 în loc de 30.000. Dar pentru asta trebuie un club puternic financiar. Dacă am face-o acum o singură dată, clubul ar sucomba.

REP.: Totuși, pentru un club de fotbal nu vi se pare drept cea mai profitabilă afacere creșterea și apoi vînzarea jucătorilor ? Deci, de exemplu, să cumpărați acum un tînăr Timofte ?

R.V.: Desigur. Dar aici există și o doză de risc. Dar întîi trebuie să creăm o bază de stabilitate financiară. Și apoi poți face această treabă care este extrem de profitabilă dacă reușește.

Dar fotbalul profesionist, la care noi vrem să ajungem, este un fenomen mult mai complex. Vă dau un exemplu, pe care-l cunosc cel mai bine: Atletico Madrid. Acest Jesus Gil este un mare antreprenor de construcții. Lui îi place fotbalul ca idee, dar, pe de altă parte, folosește acest fotbal pentru a-și face reclamă. El poate să cumpere jucători din banii proveniți din construcții, dar face bani în construcții, pentru că are reclama aceasta fantastică oferită de fotbal. Totul se leagă. Aceasta este valabil și pentru cluburile italiene, dar numai după ce au o bază. Ori eu, cu Universitatea Tehnică, nu pot să asigur acest rulaj fantastic de bani.

Lui Jesus Gil îi place fotbalul ca idee, dar, pe de altă parte, folosește acest fotbal pentru a-și face reclamă.

REP.: Să-l lăsăm pe Gil și construcțiile sale și să revenim la sărăcia noastră. Din ce trăiește Poli acum ?

R.V.: Din expediente. Deci efectiv, contul în lei este în roșu, și atunci sîntem nevoiți să acceptăm acest schimb în condiții oneroase, la cursul oficial al dolarului.

REP.: Este vorba de dolarii luați pe Timofte ?

R.V.: Da.

REP.: Hai să lămurim și o ultimă problemă. Circulă tot felul de zvonuri. Se afirmă că Timofte a fost de fapt vîndut definitiv iar Poli a încasat deja banii.

R.V.: Nici vorbă. Timofte a fost dat pe un an.

REP.: Și care sînt șansele să fie transferat definitiv ?

R.V.: Șansele depind foarte mult de forma lui sportivă. Dacă el joacă bine cota lui crește. Fiecare gol al lui Timofte este un... plin pentru noi.

AU CONSEMNAT
I.D. VOINEA ȘI D. POPOVICI

AVANCRONICA NOULUI SEZON

U.M.T.-ul încearcă să-l uite pe Roşu

L-am găsit greu pe Aurel Şunda, într-o seară de sîmbătă, în mijlocul familiei. Sărbătorea ziua mezinei dar, amabil ca întotdeauna, a găsit cîteva minute şi pentru cititorii săptămînalului VEST SPORT. Discuţia s-a înfiripat de la sine.

REPORTER: Pari puţin îngrijorat, după meciul de verificare pe care l-aţi pierdut azi dimineaţă, la Becicherec, cu Aris.

AUREL ŞUNDA: Am pierdut cu 1—0 dar nu scorul mă îngrijorează. A fost un meci de pregătire şi importantă este aplicarea unei anume idei de joc, nu victoria. Mă întreb însă cum vom reuşi să-l înlocuim, în linia de atac, pe Roşu. Am încercat, astăzi, cu Trandu dar nu sînt încă mulţumit.

REP.: Dar Şetu?

A.Ş.: Şetu este un atacant care nu marchează. Or, tocmai asta este meseria lui. Mai am timp pentru a încerca şi alte soluţii.

REP.: Cum priveşte ex-antrenorul lui

Roşu această primă (şi poate ultima) **strigare de 4 milioane?**

A.Ş.: Poţi să scrii că afirm cu toată răspunderea că acest preţ de 4 milioane este prea mic. Am auzit că Vlaicu a fost evaluat la 30 milioane. Am fost, în acest tur, la fiecare meci, de acasă al lui Poli şi ştiu ce vorbesc. Vlaicu — în acest moment — nu valorează, în nici un caz, cu 26 de milioane mai mult decît Roşu.

REP.: Dacă tot vorbim de transferări, ce schimburi de jucători a realizat UMT-ul în intersezon?

A.Ş.: Ne-am întărit cantitativ, pentru că am luat mulţi jucători, dar sub aspect calitativ sîntem încă în suferinţă. Au venit: Radu (de la Electrica — mai sînt încă ceva probleme cu dezlegarea), Guţă şi Mureşan (de la Sînmartin), Haţegan (revenit din armată), Drăguşin şi Brîndușa (de la Diniaş) şi Belea (de la Deta). Au plecat: Laioş (la Electrica), Ghiţoaica (la Sînmartin) şi fostul nostru jucător Drăguşin care a preferat să abandoneze fotbalul în schimbul meseriei de benzinar. Fiecare cu soarta lui.

REP.: Dacă tot veţi lua niscaiva bani pe Roşu, de ce nu aţi încercat achiziţionarea unui jucător mai de doamne ajută?

A.Ş.: Pentru că nu am primit încă nici un ban de la Poli. Sigur că şi eu aş fi preferat să nu mai cumpărăm jucători care costă o mînge sau un rînd de echipament. Ne-ar fi trebuit măcar un fotbalist de un milion dar deocamdată noi nu ne putem permite nici măcar unul care vine doar pentru casă şi masă (apartament proprietate de stat, să nu se înţeleagă altceva!), pentru că nu avem cum să i le oferim.

REP.: Care mai sînt relaţiile cu conducerea?

A.Ş. Eu nu m-am certat niciodată cu dl. Şeţu, deşi consider şi acum că nu face destul pentru jucători. Nu pot să-l acuz de rea voinţă. Cred că nu poate mai mult.

REP.: Ce salarii au jucătorii?

A.Ş.: Situaţia uzinei este critică, mai ales de cînd a rămas fără director. În 17 se va ţine concurs pentru această funcţie şi sper ca atunci să se mai îndrepte lucrurile. Deocamdată fotbaliştii au salarii începînd de la 6.000. Eu sînt angajat ca inginer şi am 8.800, impozabil, înainte de ultima indexare. Ce să-ţi spun mai mult?

REP.: Spune-mi, care sînt acum condiţiile de antrenament? În decembrie te plîngeai de ele.

A.Ş.: Au început să lucreze la încălzire, dar treaba merge greu. Oricum, noroc că s-a mai încălzit afară. Terenul de joc este foarte bun pentru că nu ne-am atins de el de la meciul cu UTA. Ne lipseşte însă unul de antrenament.

REP.: Şi unde vă antrenaţi?

A.Ş.: La Pădurea Verde — pregătirea fizică — şi pe stadioanele din Plopi şi de la Becicherecul Mic, unde am şi jucat azi cu Aris.

REP.: Aţi făcut cantonamentul la Herculane. Eşti mulţumit de modul în care au decurs pregătirile?

A.Ş.: Am avut condiţii bune la cazare şi masă şi consider că am ieşit destul de ieftin, la actualele preţuri.

REP.: Cît?

A.Ş.: 290.000 pentru 12 zile. Nu este mult. Am auzit că Poli a cheltuit 600.000, la Buşteni. Băieţii au răspuns bine la efort şi sper să se vadă acumulările în joc.

REP.: Ceva probleme disciplinare?

A.Ş.: La mine nu există probleme disciplinare. Jucătorii sînt tineri şi ştiu să-l stăpînesc. Nu am caractere urîte, prin lot. Toţi mănîncă acelaşi meniu, sînt supuşi aceloraşi condiţii şi respectă programul. Orice absenţă de la antrenament costă 1.000 şi se plăteşte la Steop, căpitanul de echipă. La 7 dimineaţa erau cu toţii în holul hotelului. Nu se admiteau întîrzieri. Deasemenea, nu tolerez accidentările din cauza lipsei de încălzire. Nu admit nici o întindere sau ruptură musculară. Vor să fie profesionişti, aşa că trebuie să-şi îngrijească singuri organismul. Nu este obligat antrenorul să le facă, la toţi, încălzirea. Fiecare îşi cunoaşte, mai bine, propriul corp.

REP.: Nu te ştiam aşa de dur. Spune-mi care este obiectivul de performanţă pentru retur?

A.Ş.: Bineînţeles, clasarea între primele 12. Este foarte greu dar îmi păstrez optimismul. În orice caz trebuie să mai facem 10 puncte pentru a îndeplini baremul de 24.

REP.: Există vreun meci de care te temi în mod special? Poate cel cu CFR-ul?!

A.Ş.: Cu lotul pe care-l avem, toate meciurile vor fi grele. La Timişoara vor veni CSM Reşiţa şi Rm. Vîlcea. Cît despre CFR să ştii că nu avem nici un fel de poliţe de plătit. Sper că va fi un meci de care să ne putem aminti cu plăcere.

IOAN DORIN VOINEA

AUREL ŞUNDA: „Ne-am săturat să mai luăm jucători la schimb cu o minge"

S.C. NOVA-TIM S.R.L.

vinde
APĂ MINERALĂ şi CAPSULE SIFON
zilnic, orele 10.00—18.00
Duminică închis
Aleea Sportivilor, colţ cu str. Negoiu

Flash

CRISTI ALEXANDRU şi-l varsă năduful

„Mă hotărîsem să mă las de fotbal"

Neaşteptata lipsă de pe gazon a lui Cristi Alexandru, cîndva copilul teribil al fotbalului reşiţean, ne-a îndemnat să-i facem o vizită şi să aflăm, şi pentru dvs., ce mai face.

REP.: La 15 ani Cristi Alexandru era promovat de antrenorul Firiţeanu în prima echipă a CSM-ului. Toţi îi prevedeau o carieră strălucită. După cîţiva ani buni, în care a fost selecţionat în loturile de juniori şi tineret ale ţării, a urmat o stagnare neaşteptată. Ce face Cristi acum la 26 de ani? S-a lăsat de fotbal?

C.A.: Adevărul este că n-am jucat de mult. Dar mă pregătesc cu Metalul Bocşa şi în rest... mă ocup de familie.

REP.: Hai să ne amintim puţin de cariera ta. Cînd ai început-o cu fotbalul?

C.A.: Eram încă şcolar şi jucam pe la juniori. M-a văzut atunci antrenorul Firiţeanu şi, împreună cu Zsiszik şi Otiman, m-a „băgat" în lotul mare. Am debutat într-un meci cu CFR Timişoara, în care am înscris două goluri. Apoi, tot la recomandările d-lui Firiţeanu, am fost cooptat şi în lotul naţional de juniori. A fost cea mai bună perioadă din cariera mea.

REP.: Înţeleg că de la debut au trecut 10 ani. Cînd stai şi aduni ce poţi să spui, eşti mulţumit de tine?

C.A.: Trebuie să spun că sînt marcat de destule nerealizări, atît personale cît şi ale echipei care m-a lansat în fotbal. Cred că nereuşita promovării CSM-ului în divizia A, în toţi aceşti ani, se datorează lipsei de sprijin a întregului judeţ dar şi numirii la conducerea clubului a multor oameni care nu aveau nimic cu fotbalul. În afara lui nea Ilie Pătruică nimeni nici măcar n-a citit abecedarul de conducător.

REP.: De ce ai plecat la Arad?

C.A.: Înainte de Revoluţie, am semnat pentru FC Olt cu gîndul să joc în divizia A, dar şi pentru unele avantaje materiale. După decembrie '89, echipa s-a desfiinţat dar mie mi s-a cerut să înapoiez banii pe care îi luasem. Din păcate eu i-am cheltuit cumpărîndu-mi cele necesare pentru amenajarea apartamentului pe care tocmai îl primisem. Am solicitat sprijinul clubului reşiţean dar n-am găsit înţelegere. Astfel, s-a ajuns la vînzarea mea pe trei ani la Strungul. Aşa s-au împăcat toate. Eu mi-am achitat onrabil datoria, iar la Reşiţa s-au bucurat că au scăpat de mine.

REP.: În 1991, o dată cu schimbarea conducerii clubului, ai revenit, după ce ai avut un conflict şi cu conducerea Strungului. Ce s-a întîmplat atunci?

C.A.: În vara lui '91, de la Strungul am trecut întîi pe la Poli. Am fost cu timişorenii în cantonament la Predeal. Regret şi acum că am plecat de acolo. La Reşiţa am venit pentru că mi s-a promis rezolvarea tuturor problemelor. Înţelegerea mea cu clubul, făcută în prezenţa martorilor, nu a fost respectată. Aşa că am ajuns să nu mai joc nici fotbal.

REP.: Cîte meciuri ai jucat în campionatul acesta?

C.A.: Unul singur. Cu Şoimii IPA Sibiu. După aceea nu am mai fost introdus în lot, deşi m-am pregătit tot timpul. După partida CFR Timişoara — CSM, am hotărît să mă las de fotbal şi să îmi caut un servici pentru a putea să-mi întreţin familia.

REP.: Cine crezi că este vinovat de situaţia actuală?

C.A.: În primul rînd sînt eu, dar şi unii oameni din conducerea clubului care nu şi-au respectat angajamentul faţă de mine.

REP.: Echipa este într-o poziţie bună, favorabilă calificării. Crezi că ţi-ai fi putut aduce aportul în această tentativă de revenire în prima divizie?

C.A.: Sigur că da. Deşi nu pot spune că o dată cu jocul meu s-ar fi rezolvat problema fotbalului în Reşiţa.

REP.: Ai fost curtat de echipe divizionare A, FC Olt şi Poli de care ai pomenit, Inter Sibiu şi chiar Steaua. Ai preferat însă să faci drumul de la Reşiţa la Arad şi înapoi. Ţi-a fost frică de marea performanţă, de cerinţele diviziei A?

C.A.: Sînt născut în Reşiţa, am crescut şi m-am format ca fotbalist aici. Mi-a fost greu să mă despart de acest oraş şi de oamenii de aici. De fapt am sperat întotdeauna într-o revenire a fotbalului reşiţean în prima divizie şi am vrut să-mi aduc şi eu aportul la aceasta. În altă ordine de idei, nu mi-a fost frică de cerinţele diviziei A, n-am complexe de acest fel şi sînt sigur că aş fi putut să susţin efortul necesar evoluţiei în acest eşalon.

REP.: Vezi vreo rezolvare a situaţiei tale? Poţi recupera timpul pierdut?

C.A.: Am făcut un demers la conducerea clubului să mi se dea voie să joc la Metalul Bocşa pînă în vară. Acest club mi-a întins mîna într-un moment critic şi m-a salvat de şomaj. După aceea va trebui să găsesc nişte oameni care să mă înţeleagă şi timpul nu este pierdut. Pot să ajung să joc acolo unde cred că îmi dă dreptul fotbalul pe care-l ştiu.

REP.: În cei 10 ani de fotbal care au fost aceşti oameni care te-au înţeles şi care puteau influenţa în mod pozitiv cariera ta?

C.A.: Nu este numai părerea mea, oamenii cu care am lucrat cel mai bine au fost antrenorul Dan Firiţeanu şi preşedintele Ilie Pătruică. De altfel, cu acest cuplu, CSM-ul a avut cele mai bune performanţe de la retrogradare încoace. Să nu mă înţelegeţi greşit. Şi eu doresc acum promovarea echipei. Am lăsat şi eu, în Valea Domanului, o parte din sufletul meu de fotbalist. Am contribuit într-un fel la formarea acestei echipe. Chiar sper în promovare, dar mi-e teamă că ea se va juca şi în spatele uşilor închise.

DAN BÂRCĂ GRAMA

— ECO TOURS —

oferă la preţuri numai în lei:
— GERMANIA — numai transport, în fiecare joi şi sîmbătă.
— ISTANBUL — 5 zile, cu 2 nopţi cazare. Mai sînt locuri pentru 3.03.1992.
— VARŞOVIA şi KATOWICE — 4 zile, cu o noapte cazare, în fiecare duminică (mai sînt locuri pentru 16.02.1992).
— UNGARIA — zilnic.
— IUGOSLAVIA — vineri 14.02.1992.
— TRANSPORT MARFĂ (1,5 t) la tel. 14 70 35.
Informaţii la filialele din P-ţa Sf. Gheorghe 1, tel./fax 18 36 17, Calea Martirilor 11, tel. 18 36 02, Lugoj, str. Cernei 6, tel. 1 33 29 şi Deva, bd. Decebal, tel. 2 56 83.
ECO TAXI — 13 65 20!

SE MIȘCĂ ȘI DIVIZIONARELE C...

UNIREA TOMNATIC, obsedată de pasul spre B

Comparînd actuala linie de clasament cu cea de acum un an, la Unirea Tomnatic se constată un evident pas înainte.

tur 1990	9	15	6	3	6	28-38	15	+1
tur 1991	4	15	8	2	5	43-29	18	+2

Impresionează în primul rînd golaverajul : cu 15 goluri marcate în plus și 9 mai puțin primite. Despre acest salt calitativ și despre celelalte probleme ale echipei din Tomnatic am stat de vorbă cu Eugen Iercu, unul dintre cei mai de bază jucători ai echipei. De ce spunem asta veți vedea imediat.

REP. De cînd joci la Unirea Tomnatic ?

E.I. Din 1976. Atunci, junior fiind la d-l profesor Toma Dobîndă, am fost întrebat dacă nu vreau să joc la Unirea. Era pe vremea cînd trebuiau folosiți doi juniori. Am acceptat și aici am rămas și tot de aici cred că o să mă pensionez. Ca fotbalist, bineînțeles.

REP. Într-adevăr, e un frumos exemplu de fidelitate. În toți acești 15 ani n-ai avut probleme cu nimeni ?

E.I. Absolut cu nimeni. Orice antrenor a fost, eu n-am comentat. Am jucat acolo unde mi s-a cerut : fundaș lateral, libero sau mijlocaș. Singura problemă pe care am avut-o în perioada aceasta de 15 ani, a fost cînd mi-am fracturat piciorul la Oravița și n-am jucat cîteva săptămîni. În rest...

REP. : Să revenim la ultimul tur. De unde acest salt calitativ ?

E.I. Am pornit la drum cu același antrenor cu care am încheiat campionatul trecut. Nea „Țică" Gorduna a mai adus doi-trei tineri, care au prins echipa și au săltat-o valoric. Este vorba de Mircea Bătrînu (dat de U.M.T. la schimb cu Mita) și Karcsi Deak, o extremă de B. Ar mai fi Sîrcă și Sîrb, care au jucat mai puțin, dar au calități și abia urmează să confirme.

REP. Ai pomenit de Gorduna. Știu că a existat un conflict între el și conducerea clubului, după acel „3—3", de la Hațeg, din penultima etapă. Se vorbea chiar de „divorț".

E.I. Da. Am auzit și eu că au fost unii nemulțumiți că n-am luat ambele puncte. Dar omul spune multe la supărare și a doua zi regretă. Acum totul e în regulă. C-tin Gorduna are meritele lui pentru rezultătele din tur și a fost menținut. Drept dovadă, el conduce antrenamentele.

REP. C.A.P.-ul s-a desființat. Cine e acum sponsorul echipei ?

E.I. Societatea comercială FORATEX și I.A.S.-ul din localitate. Prima este o societate care a cumpărat serele și forează apă termală, atît pentru nevoi proprii, cît și pentru alte utilizări. I.A.S.-ul, care are în persoana d-lui director ing. M. Prodan un mare iubitor de fotbal, a promis că ne va sprijini în continuare. Condiția pusă de cei doi sponsori este să facem pasul înainte, adică menținerea pe locul patru și promovarea în viitoarea divizie B.

REP. Și cum vezi șansele pentru aceasta ?

E.I. Păi avem +2, la „adevăr" și un golaveraj relativ bun. Echipele „grele" vin toate la Tomnatic. Mă gîndesc la Minerul Anina, C.S.M. Caransebeș și Vulturii Lugoj. Iar de „afară" putem „păcăli" ceva puncte la Moldova Nouă — care joacă la Oravița, la Strungul Chișineu Criș și la Sînnicolau Mare — unde sîntem ca acasă. Mai greu va fi la Auto FZB și Victoria pentru că și ele sînt „în cărți". Dacă terminăm cu un +4 sau +5 la „adevăr" nu scăpăm locul 3 sau 4. Dar fiecare meci trebuie jucat, și sîntem hotărîți să o facem cu toată responsabilitatea.

REP. Cu ce lot ?

E.I. Am început pregătirile în 14 ianuarie și acum plecăm la Herculane (n.r. : 6 februarie), practic cu lotul din toamnă. Adică : Cudelcu, Vidac — portari, Bărbătaș, Doros, Iercu, Novac, Butaș, Hiticaș, Lică, Matefi, Mirciov, Deak, Sîrcă și Sîrb. Se mai antrenează cu noi Stoianov — revenit din armată, Corban de la Obilici și Filimon de la Sînnicolau Mare. Vrea să plece Șogor (probabil la schimb cu Filimon). Bolota n-a mai venit — cred că s-a lăsat — iar Mircea Bătrînu a plecat în Austria și, deocamdată, n-a revenit.

ȘTEFAN MARTON

AVANCRONICA NOULUI SEZON

U.T.A.: Adevăratul adversar este criza de moral

Pentru a afla noutăți din tabăra U.T.A.-ei ne-am adresat direct celei mai autorizate surse, adică noului cuplu de antrenori Ionuț Popa și Mihai Jivan.

REP. : Sînteți de aproape o lună antrenori la U.T.A. Cum s-au desfășurat pregătirile pînă acum ?

IONUȚ POPA : După numirea noastră la conducerea tehnică a echipei, din 15 ianuarie pînă în 20 ianuarie, pregătirile s-au desfășurat la Arad. În această scurtă perioadă am efectuat 7—8 antrenamente, care au precedat pregătirea centralizată.

Primul handicap suportat a fost faptul că ne mai trebuiau vreo zece antrenamente pentru îmbunătățirea rezistenței.

Al doilea handicap ar fi absența jucătorilor D. Popescu, Sinescu și Cornea de la pregătirea centralizată.

Aceasta din urmă s-a desfășurat la Moneasa, în perioada 20—30 ianuarie. Am avut condiții de pregătire, în general, bune. Perioada aceasta a început cu patru antrenamente pe zi, dintre care unul teoretic, iar spre sfîrșit am redus la trei antrenamente. Am revenit la Arad fără vreun joc de pregătire, la Moneasa.

REP. : Ați avut probleme deosebite, în această perioadă, în cadrul lotului ?

I.P. : Spre surprinderea noastră, nu au fost nici un fel de probleme. Ce-i drept, am înăsprit puțin regimul de pregătire. S-a întocmit un regulament de ordine interioară, care trebuie riguros respectat.

REP. : Care este lotul echipei ? Care sînt noutățile și eventual plecările ?

I.P. : Lotul echipei este : Ivan, R. George, Stupar, Dronca, Gaica, Balint, Bunaciu, Vlătănescu, Țucudean, Mutică, Tîrțău, Mitu, Boloș, Ungur, Gagea și Ardelean, ultimii doi fiind din echipa de juniori a clubului U.T.A.

La aceștia se mai adaugă Țapoș (Motorul Arad), Irimia (Victoria Ineu), Marco (F.C. Aris) și Grad (C.S. Astra). Îi consider ca și plecați pe Sinescu și D. Popescu.

REP. : Despre Marius Grad s-a spus că nu a ajuns la o înțelegere cu U.T.A. A fost cu echipa la Moneasa ?

I.P. : Nu, nu a fost dar s-a alăturat celorlalți, de la venirea noastră la Arad.

REP. : Într-o declarație anterioară ați declarat că veți utiliza, în retur, așezarea 1-3-5-2. N-ar fi un lucru nou, deoarece acum doi ani, antrenorul Ioan Pătrașcu a folosit acest sistem la F.C. Aris. Considerați eficace această așezare ?

I.P. : Sincer să fiu, nu am urmărit jocurile echipei F.C. Aris, în perioada amintită, așa că nu pot face aprecieri. Și eu am utilizat acest sistem, în tur, la partidele cu Metalul Bocșa și Metalurgistul Cugir.

REP. : Considerați că aveți jucători, în lot, capabili să se adapteze acestui sistem ?

I.P. : La acest sistem de joc, maniera de apărare rămîne una singură : pressing-ul. Este o așezare dificilă. În fotbalul românesc pressing-ul este deficitar, el presupunînd o pregătire fizică ireproșabilă și o bună gîndire tactică. Ca formă de atac această așezare presupune o circulație bună a jucătorilor și implicit păstrarea posesiei mingii.

REP. : În acest angrenaj, nu era mai util Szell ?

I.P. : L-am solicitat pe Szell, dar pînă la urmă tentativa a eșuat. Nu dorește să fie considerat „demolatorul" celorlalte echipe arădene. Selecția din vară, nu a fost una reușită.

REP. : Mihai Jivan, presupun că pregătirea portarilor ți-a fost o preocupare majoră în această perioadă.

MIHAI JIVAN : Am lucrat în general cu echipa, ca și antrenor secund. Iar de pregătirea portarilor m-am ocupat în mod special. Ivan a avut un accident rutier, dar și-a revenit și se pregătește alături de ceilalți doi portari.

REP. : Îmi puteți enumera jocurile de pregătire ?

M.J. : Da. 11.02 F.C. Aris — U.T.A. ; 13.02 U.T.A. — U Cluj ; 15.02 Corvinul — U.T.A. ; 18.02 U.T.A. — C.F.R. Timișoara ; 22.02 U.T.A. — Corvinul ; 26.02 C.S. Astra — U.T.A. ; 1.03 Vulturii Lugoj — U.T.A.

REP. : Cred că ați citit în numărul trecut al săptămînalului nostru că, la ancheta întreprinsă referitor la noile numiri de la U.T.A., opinia generală nu v-a fost favorabilă. Cum explicați acest lucru ?

IONUȚ POPA : Într-adevăr, am citit „Vest Sport" și am rămas surprins că majoritatea celor chestionați nu au acordat U.T.A.-ei nici o șansă. Mai mult, într-un articol din publicația „Curierul Aradului" s-au adresat cuvinte jignitoare la adresa mea și a lui Jivan. Nu sînt chiar așa de tînăr, am 38 de ani și am lucrat șase ani ca antrenor principal la echipe din județ, divizia C și B. Mă consider un om ambițios și de caracter. Eu nu voi face

IONUȚ POPA :

„Nu vreau să fiu considerat demolatorul echipei arădene"

niciodată aprecieri despre alți antrenori, indiferent dacă sînt experimentați sau nu.

Să nu se uite că Ionuț Popa a fost ultima soluție de antrenor la U.T.A., pentru că ceilalți, care au fost curtați, au cerut prea mult unui club sărac. Eu am cerut un contract de un an și jumătate, neonorat pînă în prezent, și am solicitat să fiu lăsat să lucrez după principiile mele, poate dure pentru unii. Persoanele din anturajul nostru precum și cluburile vecine nu prea își dau concursul la bunul mers al echipei, mai precis, ajutorul promis nu se materializează cu nimic.

MIHAI JIVAN : Am fost plăcut surprins că am fost chemat la U.T.A. Am în urmă două promovări : una în campionatul „Onoare", cu Dorobanți și cea mai importantă cu C.P.L. Arad, în divizia C. Cred că am lăsat în urmă și unele lucruri bune.

Pentru mine, un mare semn de întrebare este faptul că pe unii îi deranjează că am fost solicitat de Popa, ca antrenor secund.

Consider că putem ajunge un cuplu de antrenori redutabili, care va pune la bătaie toată priceperea pentru a atinge scopul propus.

REP. : Vă întreb și pe voi. Care sînt totuși șansele de promovare ?

I.P. : Șansele sînt mai mici, acum, dar totuși există încă. Întreb eu : oare cine nu ar dori promovarea acestei echipe, mai ales, dacă este cu adevărat arădean ?

OVIDIU PĂCURARIU

Poli nu a știut...

(Urmare din pag. 1)

O.P. : Rolul meu este cel al fotbalistului care nu trebuie să se vadă, din tribună, dar să se simtă în angrenajul echipei. Sigur că mi-ar place și mie să joc în careul advers și să dau gol dar cine îmi ține locul ?

REP. : Dar cînd era Bungău pe acest post ?

O.P. : Este mare păcat că s-a renunțat așa de ușor la acest băiat. Nu s-a găsit nimeni să-l ajute, atunci cînd trecea printr-o anumită criză a vieții sale personale. Văd că la C.F.R. se simte mai bine.

REP. : Sînt mulți oameni de fotbal care susțin că O. Popescu este printre puținii jucători de la Poli care se apropie, prin joc și comportare în afara terenului, de profesionalism. Ești de acord ?

O.P. : Îmi face mare plăcere să aud că sînt astfel văzut. Încerc să-mi fac meseria și să nu mă uit mereu peste gardul vecinului. Noi, în România, nu sîntem de fapt fotbaliști — în accepția profesionistă a termenului. Noi putem fi numiți cel mult, jucători de fotbal, dar fotbalist — acesta este un cuvînt prea mare pentru noi.

REP. : Și cauzele ?

O.P. : Nu știu. Poate lipsa de motivație materială ; în mod sigur însă lipsa de concurență pe posturi. Este imposibil ca toți cei 11 din teren să fim, simultan, în vîrf de formă. Se poate juca în 8, 9 — dacă 2, 3 nu strălucesc în ziua aceea — dar nu se poate juca în 5, 6. Și dacă unul din acești 5 se mai și accidentează sau are o zi proastă...

REP. : Ne-ai vorbit frumos despre Roșu. Totuși, ce părere ai despre ceilalți proaspăt veniți ? De exemplu, Macavei.

O.P. : Macavei joacă în dorul lelii. Are o anume indolență în joc care este inadmisibilă la vîrsta lui. Are, deja, o prea bună părere despre el. Este, de fapt, boala întregului fotbal românesc.

REP. : Dar Vuia ?

O.P. : Despre Vuia nu vreau să spun decît un singur lucru. În vestiar — după meciul de la Craiova, în care marcase singurul său gol la Poli — ne-a spus în față : „Voi să tăceți că eu v-am băgat banii în buzunar" (n.r. — se referea la prima de joc obținută).

Singurul dintre cei nou veniți care m-a impresionat pînă acum este Baban. Băiatul acesta tace și marchează. Dacă nu era el, cred că ne gîndeam deja la retrogradare.

REP. : Înainte de a încheia, vreau să mai „atingem" odată — poate pentru ultima dată — numele Adi Crăciun. Cum s-a văzut situația sa din interiorul echipei ?

O.P. : Părerea mea personală este că clubul ar fi trebuit să-i împrumute banii. Sigur că dacă ar fi existat un contract, nu s-ar fi pus această problemă, dar în situația actuală a fotbalului românesc, un jucător ca și Crăciun trebuia ținut la Timișoara. Mai ales că el a cerut acești bani tocmai pentru a se stabili aici. Nu e adevărat că ar fi cerut și ceilalți. Și eu am primit împrumut la Galați și Craiova. Se obișnuiește. În definitiv e doar un ajutor. Nu este normal ca cei nou veniți să primească cîte o jumătate de milion drept primă de instalare, și să joace cum joacă, iar jucătorii de bază să fie refuzați atunci cînd au nevoie de ceva. Și aceasta numai pentru că, pe vremea cînd au fost aduși acești jucători de bază, nu se „lucra" cu asemenea sume.

Poli nu a știut, și se pare că nu va învăța niciodată, să-și păstreze valorile.

Complex Hotel-Restaurant „TIMIȘOARA"

situat în P-ța Revoluției

Asigură cazare și masă în condiții de confort și calitate excepțională a serviciilor, deschis circuitului sportiv.

Rezervări prin Oficiul Județean pentru Sport (tel. 13.69.19) sau direct la recepția hotelului (tel 13.78.15).

Cu „VEST SPORT" prin lume

A ÎNCEPUT OLIMPIADA ALBĂ

Franck Piccard a fost la 5 sutimi de secundă de primul „aur" francez

Este greu de închipuit, şi am spune noi de repetat, o mai frumoasă şi mai spectaculoasă deschidere a Jocurilor Olimpice. Parcă potrivită la cele cîteva cuvinte rostite de legendarul Jean Claude Killy : „Aşteptăm această clipă de zece ani. Sperăm să nu vă dezamăgim. Vă mulţumesc tuturor că aţi venit şi vă doresc să vă bucuraţi". **A fost departe de a fi o dezamăgire, a fost aproape de extaz. Ne-am bucurat domnule Killy.**

Duminică au avut loc şi două din cele mai spectaculoase probe. Ambele încheiate cu surprize. Coborîrea a revenit austriacul Patrick Oertlib, care a fost mai bun cu numai 5 sutimi de secundă (cea mai mică diferenţă care a decis o dată o medalie olimpică) decît reprezentantul gazdelor Frank Piccard. Pe locul trei s-a clasat un alt schior austriac Günther Mader. Poate că cele mai mari merite pentru „aurul" lui Oertlib le au favoriţii Paul Akola şi Mark Giradelli, care n-au reuşit să încheie întrecerea, ieşind amîndoi din cursă la acelaşi viraj !

Pe trambulina de 90 de metri marele favorit finlandezul Toni Nieminen n-a reuşit să ocupe decît locul trei. În faţa lui s-au clasat austriecii Ernst Wettori şi Martin Helwarth.

A. R.

BASCHET: Seara magică a lui „Magic" Johnson

Să fii bolnav de SIDA, să participi totuşi la cel mai tare meci de baschet al anului şi în plus să fii declarat jucătorul MVP al partidei, trebuie să fii... „MAGIC" Johnson.

Duminică noaptea, mulţumită Televiziunii Bucureşti, am fost martorii unui spectacol unic, făcut parcă pentru retragerea unui mare sportiv. Au fost multe discuţii înainte de meci, dacă „Magic" poate participa la întîlnirea „All Stars" de la Orlando. Mulţi dintre actorii acestui meci, printre care şi Charles Barkly nu au fost de acord. Şi totuşi „Magic" Johnson a jucat. Şi încă în ce fel ! Cine ar fi crezut că un om aflat, să spunem aşa, la poarta iadului, poate să fie cel mai bun într-un meci pe care-l visează toţi copiii Americii. „Magic", prin cele 25 de puncte marcate şi prin nenumăratele pase de chinogramă a dus echipa Vestului spre o zdrobitoare victorie (153—113) în faţa Estului lui Mihael Jordan. Puţin a lipsit să fie doborît recordul de 43 de puncte diferenţă realizat de Est în 1966. Alături de „Magic" toţi baschetbaliştii confederaţiei Vest au fost la... înălţime. Pînă spre finalul meciului exista un dubiu asupra celui care va fi declarat MVP, Clyde Drexler jucînd senzaţional, dar „Magic", în ultimul minut, prin trei aruncări de trei puncte a înclinat definitiv balanţa în favoarea sa. Iată-i pe actorii acestui meci istoric :

VEST : Drexler 22, Hardaway 14, Hornacek 11, „Magic" 25, Majerle 4, Malone 11, Muhllin 13, Mutombo 4, Clajuwan 9, Robinson 19, Stockton 12, Torpe, Worthy 9.

EST : Barkly 12, Dogherty 4, Dumars 4, Ewing 10, Jordan 18, Lewis 6, Pipen 15, Price 6, Rodman 6, Thomas 15, Willis 8, Adams 9.

ADRIAN RĂBOJ

TENIS: Courier, al zecelea „rege"

Doar calificarea în finala turneului de la San Francisco i-a fost deajuns lui Jimm Courier să-l devanseze pe Edberg în fruntea clasamentului ATP. Americanul devine astfel al zecelea „Nr. 1" din istoria ATP-ului. Înaintea lui această poziţie a fost pe rînd ocupată de John Newcombe, Ilie Năstase, Björn Borg, Jimmy Connors, John McEnroe, Matts Wilander, Ivan Lendl, Stefan Edberg şi Boris Becker. Ultimul tenisman american care a condus în ATP a fost John McEnroe în 26 august 1985. Misiunea lui Courier a fost uşurată de neparticiparea lui Edberg la San Francisco. Suedezul va încerca, probabil, să revină în frunte, în această săptămînă, după turneul de la Bruxelles, unde participă toată „crema" sportului alb : Becker, Lendl, Forget, Agassi, McEnroe şi... Courier.

A. POENARU

BOX: Mărturia lui Mike Tyson

În procesul ce se desfăşoară zilele acestea la Indianapolis, a venit şi rîndul acuzatului să depună mărturie. Mike Tyson a negat violul şi a insistat pe faptul că tînăra negresă, candidată la „Miss America" a venit de bună voie cu el la hotel. Răspunzînd la întrebări fostul campion al greilor a de-

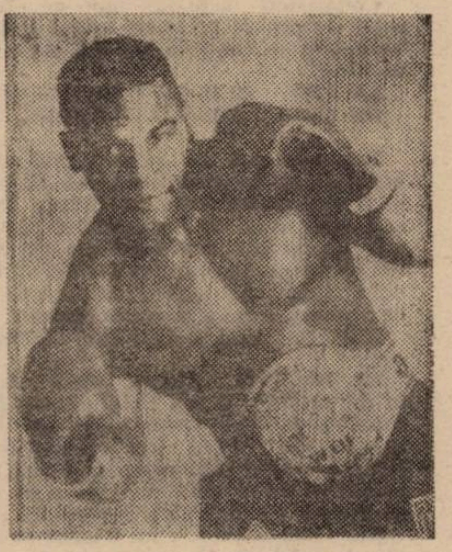

clarat, în mare, următoarele : **„A venit pe marginea patului şi a început să mă sărute. Eu am luat-o în braţe şi ea mi-a dezbrăcat jacheta. Singură s-a dezbrăcat, după care am făcut dragoste. Mai tîrziu, cînd a ieşit din baie, am invitat-o să doarmă la mine, dar m-a refuzat. Cred că s-a enervat în momentul cînd am refuzat să o conduc. I-am zis să plece singură şi eu m-am dus să mă culc. Dealtfel mi-a dat întîlnire spunîndu-mi şi numărul de telefon. Eu i-am spus încă de atunci că vreau să fac dragoste cu ea. Acesta este stilul meu, sînt un tip dintr-o bucată şi îmi place să ştiu în ce mă bag."**

Urmează interogatoriile încrucişate, iar după audierea ultimilor martori cazul va fi deferit curţii cu juri.

După părerea agenţiei „Reuter", se pare că Tyson va scăpa şi de această dată.

SE PROFILEAZĂ MECIUL GEORGE FOREMAN — LARRY HOLMES

Fostul campion mondial la categoria grea, Larry Holmes a furnizat o nouă surpriză iubitorilor boxului, învingîndu-l, la Atlantic City, după 12 runde, pe favoritul Ray Mercer. Astfel Holmes, care a deţinut centura cu diamante între 1978 şi 1985 şi-a cîştigat dreptul de a boxa cu George Foreman. Reamintim că Holmes are acum 42 de ani iar George Foreman, şi el fost campion mondial, 43.

H.M.

ZIG-ZAG

Marco Van Basten, maestrul penalty-urilor

Olandezul Marco Van Basten are meritele lui în faptul că AC Milan, cu 34 de puncte, conduce detaşat în campionatul italian. Dealtfel, şi în clasamentul golgeterilor este de departe primul (17 g), Careca de la Napoli marcînd cu 6 goluri mai puţin. Berlusconi poate fi liniştit pentru că nu este cazul să mai apeleze la francezul Papin sau la iugoslavul Pancev. Marco Van Basten îşi datorează „zestrea" de goluri şi celor opt penalty-uri transformate. Mulţumită acestei precizii, vîrful lui Milan conduce într-un imaginar clasament al celor mai buni executanţi ai loviturilor de la 11 m. De cînd joacă în Italia, din cele 22 de penalty-uri executate el a ratat doar o singură dată realizînd un procent de 96%. În urma lui se află Roberto Baggio, care a transformat 25 din cele 27 de penalty-uri executate, adică un procent de 92,5%.

Pe Maradona îl aşteaptă banderola...

Presa spaniolă a preluat zilele trecute o neaşteptată declaraţie dată la Buenos Aires de preşedintele Federaţiei argentiniene : **„Dacă Maradona se întoarce la fotbal uşa echipei naţionale îi este larg deschisă. Îl aşteaptă tricoul cu numărul 10 şi banderola de căpitan ! Orice altceva ar fi sub demnitatea lui".** Diego, care se află în vacanţă în America, a reacţionat plăcut impresionat : **„Am nevoie de odihnă ca să pot să mă gîndesc şi să mă decid asupra viitorului meu. Echipa naţională ? Am discutat deja cu antrenorul şi am aflat că sînt aşteptat. Am fost sincer impresionat. Este o treabă care poate decide asupra come-backului meu."**

Mozes renunţă în favoarea Barcelonei

Pînă în preziua Jocurilor Olimpice de iarnă, de la Albertville, iubitorii sportului încă sperau în prezenţa lui Edwin Mozes în bobul de patru al SUA. Să ne reamintim ce s-a întîmplat. La calificările pentru Olimpiadă, desfăşurate la Lake Placid, bobul lui Mozes a pierdut calificarea pentru o sutime de secundă ! Echipa lui a protestat şi a cerut repetarea calificărilor. Pînă la urmă Federaţia din SUA a aprobat repetarea concursului, cu doar cîteva zile înaintea Olimpiadei. Şi cînd trebuia să concureze Edwin Mozes... a renunţat : **„Am hotărît să nu mai particip. Pentru mine, totuşi, e mai importantă Barcelona. Dacă mă calificam pentru Albertville îmi dereglam pregătirile pentru Olimpiada de vară. Proba mea totuşi este de 400 m garduri".**

Keegan în locul lui Ardilez

Celebrul internaţional englez, Kevin Keegan se pare că va încerca pentru a doua oară să relanseze echipa Newcastle care acum evoluează în liga a doua. Prima oară s-a întîmplat în 1984, cînd Keegan îşi încheia cariera de fotbalist la acest club, ca golgeter al diviziei secunde şi contribuia decisiv la promovarea „alb-negrilor" în prima ligă. Fostul „şeptar" englez l-a înlocuit pe banca tehnică pe argentinianul Osvaldo Ardilez, care în ultimele 13 partide a reuşit o singură victorie. **„Îmi pare rău că l-am înlocuit tocmai pe prietenul meu Ardilez. Osi e un om bun dar, din păcate, rezultatele au fost împotriva lui. Sper să reuşesc să schimb ceva"**, a declarat Keegan la conferinţa de presă. Şi a avut dreptate... Duminică a debutat cu o victorie.

Luis Suarez nici a cincea oară...

De cînd îl are pe Luis Suarez la cîrmă, Inter n-a reuşit decît un egal acasă şi o înfrîngere la „out-sider"-ul Verona. Se pare că această a cincea încercare de antrenorat în Italia va fi pentru fostul căpitan al Interului, din perioada Herrera, la fel de nereuşită ca şi celelalte. Mai încercase la Inter în sezonul 1974—75 dar nu i s-a prelungit contractul. În acelaşi an, deja în decembrie, a fost concediat de la Cagliari. Şi încercările din 1977, de la Spal, şi 1988, de la Como, au durat doar cîteva etape. Acum Suarez are contract cu Inter pînă în primăvară, dar mulţi consideră că pe Suarez nu-l va „prinde" sfîrşitul sezonului, pe banca negru-arbaştrilor care nu-şi pot ierta cele 12 puncte ce-i despart, în clasament, de concitadinii de la Milan.

D. P.

ZIG-ZAG

PLANETA FOTBAL

BUNDESLIGA

Prognozele înclină spre Borussia Dortmund

Vineri și sîmbătă, s-a reluat și campionatul german. Turul va fi mai scurt cu trei etape, care au fost devansate și jucate în toamnă. Înaintea etapei a 23-a, săptămînalul „Sport Bild" a făcut o anchetă printre cei 20 de antrenori aflați la conducerea divizionarelor A. Cele patru întrebări pot fi comprimate în tot atîtea cuvinte : **probleme, tactică, scop și campioană.** Această ultimă întrebare legată de prognoza echipei care va cîștiga titlul este deosebit de interesantă. După părerea antrenorilor, cele mai mari șanse le are Borussia Dortmund. Zece antrenori au văzut-o campioană. Probabil că a impresionat seria excepțională din ultimele 11 etape, cînd fosta echipă a lui Marcel Răducanu a cucerit 19 puncte și n-a cunoscut înfrîngerea. Șase voturi a primit Eintracht Frankfurt, echipa cu cele mai sonore nume din Bundesliga. Doar doi antrenori cred că actuala campioană, Kaiserslautern își va păstra titlul. În sfîrșit un singur vot a primit Stuttgart (nu și-a exprimat părerea antrenorul lui Werder Bremen).

Prima etapă a avut în centrul atenției totuși pe Bayern München. La Gelsenkirchen, în fața a 70.000 de spectatori, bavarezii au remizat cu Schalke 04. Scorul a fost deschis de Wolfarth, în min. 53, pentru gazde egalînd iugoslavul Mihailovici cu 12 minute mai tîrziu. Nici una dintre fruntașele clasamentului (și pretendente la titlu) nu a reușit să cîștige ambele puncte. Eintracht (fără cei mai buni jucători — Bein, Möller și Yeboah) a reușit doar un scor alb la Bochum, în mare parte datorită prestației de excepție ... a portarului Uli Stein. Și Borussia Dortmund și Kaiserslautern au înregistrat același scor, 1—1 , jucînd tot în deplasare la Düseldorf, respectiv Stuttgart (cu Kikers). WFB Stuttgart a pierdut pasul, cedînd la Rostok, 0—2 în fața Hansei.

Celelalte rezultate : Werder Bremen — Borussia Mönchengladbach 0—0, Dinamo Dresda — Nürnberg 1—2, Karlsruhe — Watenscheid 1—2, Köln — Hamburger 0—0.

În clasament conduce în continuare Borussia Dortmund, cu 31 de puncte, urmată de Eintracht și Kaiserslautern cu 30, respectiv 29 puncte. Pe ultimele locuri Kikers Stuttgart și Fortuna Düseldorf au cîte 17 p.

HORST MAYER

POVEȘTI ENGLEZEȘTI

Grijile lui Taylor

În 19 decembrie, pe Wembley, într-un fel de avanpremieră a lui Euro '92, Anglia va primi vizita Franței. După ultimele etape ale Campionatului englez „coach-ul" Graham Taylor însă se confruntă cu tot mai multe probleme de lot. Acum o săptămînă, mijlocașul lui Arsenal, David Rocastle s-a accidentat în meciul cu Manchester United. Și tocmai în linia de mijloc, Graham Taylor are cele mai mari probleme. Absentează mai de mult Paul Gascoigne și John Barnes, iar Trevor Steven nu prea confirmă la Olympique. Chris Waddle, după cum știți, s-a retras din națională.

Va reuși „Gazza" să reintre tocmai la „Euro '92' ?

Paul Gascoigne a reluat antrenamentele dar va trebui „să sară" partida cu Franța. Problema este dacă va fi pregătit peste numai trei luni, pentru „drumul" în Suedia.

John Barnes, după o pauză de patru luni și o reintrare promițătoare, s-a accidentat din nou. Și colegul său de club, de la Liverpool, Michael Thomas a făcut o serioasă întindere în meciul cu Chelsea.

Și o ultimă accidentare pune capăt acestei liste. Veteranul Mark Hateley, care prin jocurile sale de la Glasgow Rangers intrase în vederile selecționerilor englezi, a devenit indisponibil, cel puțin pentru jocul cu Franța.

Singurul sector din echipă care nu-i creează probleme lui Taylor este defensiva. Tony Adams, căpitanul lui Arsenal, și Mark Wright de la Liverpool joacă la forma maximă.

ADRIAN RĂBOJ

RADOMIR ANTICI: „Jucătorii au plîns"

Real Madrid avea 3 puncte avans în fața Barcelonei (tocmai învinsese pe Tenerife) și era calificată în sferturile de finală ale Cupei U.E.F.A. și Cupei Spaniei, cînd Radomir Antici era înlocuit cu Leo Beenhakker.

REP. : D-le Antici, v-ați așteptat să fiți schimbat ?

R.A. : Nu știu cum să vă răspund la această întrebare. Și da și nu... Nu sînt prea surprins pentru că, încă din septembrie, Realul l-a angajat pe Leo Beenhakker cu un salar foarte mare. Era simptomatic. Pe de altă parte echipa mergea bine, așa că nu văd necesitatea acestei mutări.

REP. : Ce funcție avea Beenhakker la club ?

R.A : Oficial era managerul clubului.

REP. : Și ce făcea de fapt ?

R.A. : Nu știu...

REP. : Avea vreo influență asupra primei echipe a Realului ? Întreb asta pentru că funcția de manager sună destul de autoritar...

R.A. : N-avea nici un fel de influență.

REP. : Dar cine l-a adus ?

R.A. : Președintele Ramon Mendoza.

REP. : Cine v-a înlocuit ?

R.A. : Mendoza.

REP. : Cine l-a numit pe Beenhakker antrenor ?

R.A. : Mendoza.

REP. : Ce rol veți avea acum în cadrul clubului ?

R.A. : Rolul de pînă acum al lui Beenhakker. Într-un cuvînt — nici unul.

REP. : Ce-i cu salariul dvs. ?

R.A. : Contractul este foarte clar. Real Madrid este un club foarte serios și n-o să fie nici un fel de problemă cu banii.

REP. : Și asta înseamnă...

R.A. : Pînă în iunie o să-mi meargă salariul precum și premiile duble la victorii. Exact ca și pînă acum.

REP. : O să vă pun cîteva întrebări mai indiscrete. Dacă nu vreți, nu trebuie să răspundeți...

R.A. : Dacă știu răspunsurile, voi încerca să răspund, pentru că sînt curat. Nu am nici un fel de mustrări de conștiință. Așa că nu văd motivul să ascund ceva.

MICROINTERVIURI „FURATE"

REP. : Este adevărat că, în iunie, deci la sfîrșitul sezonului, Mendoza va fi schimbat ?

R.A. : Asta nu știu. Dealtfel nu eu numesc și demit președinții la Real.

REP. : Din cercuri foarte apropiate de Real, aflăm că din iunie acest club va fi condus de tandemul Boškov-Antici. Boškov ca director tehnic și dvs. ca antrenor.

R.A. : Oficial nu-mi este cunoscută această combinație.

REP. : Ce părere aveți despre Boškov ?

R.A. : Deosebit de favorabilă. Dealtfel eu am fost numit la Real la recomandarea lui.

REP. : Ce au spus jucătorii cînd ați fost schimbat ?

R.A. : Au plîns.

REP. : Ce părere aveți despre Beenhakker ?

R.A. : **Nu-l cunosc destul pentru a-mi da cu părerea.** Dealtfel, rezultatele vorbesc despre priceperea unui antrenor.

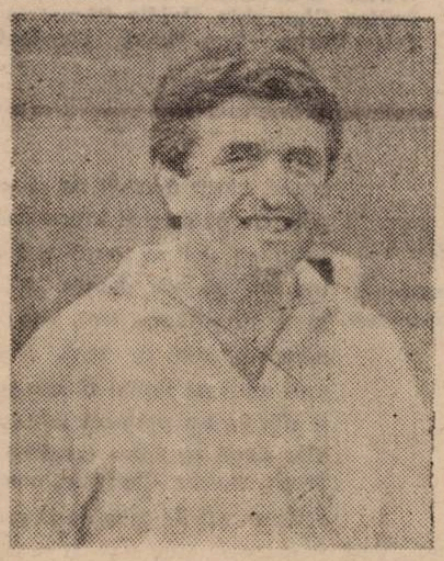

REP. : Și cum credeți că vor fi ele ?

R.A. : La început bune, mai departe nu știu.

REP. : De ce afirmați asta ?

R.A. : Ca antrenor cunosc suficient de bine cadrul de jucători și vă spun, fără teama de a greși, că Realul nu este atît de puternic pe cît se crede.

REP. : Cum vă simțiți acum ?

R.A. : Evident că nu prea grozav. Dar asta este. S-ar putea ca Mendoza să-mi fi făcut un serviciu. Timpul va arăta dacă e așa sau nu.

TEMPO

CAMPIONATUL SPANIOL

REALUL ÎN DERIVĂ

Etapa a 21-a

Sîmbătă

BARÇA — SEVILLA 1—0. J. Salinas, Barcelona a cîștigat la limită un joc dificil pe care l-a dominat în prima parte, după care echipa andaluză a ieșit la joc, ratînd cîteva bune ocazii de gol.

Duminică :

VALLADOLID — REAL 2—1. Cesar Gomez (6), Alberto (67) — Pocollorente (66) Meci în care Realul a fost de nerecunoscut în fața unui Valladolid care nu mai cîștigase din etapa a 8-a și care a dominat tot jocul. Elevii lui Beenhakker „s-au dat în spectacol" în loc să ofere... spectacolul promis de olandez, la „încoronarea" acestuia, cu două săptămîni în urmă. Se pare că echipa nu-l prea vrea, compromițîndu-și șansele la titlu în favoarea demisiei lui Beenhakker. Hagi nu a depășit nici el condiția echipei, terminînd prin a fi înlocuit la pauză cu Llorente.

ATH. BILBAO — GIJON 2—0. Ayarza (4), Urrutia (41). Umiliți miercuri în Cupa Spaniei (0—3 acasă cu Atletico), bascii din Bilbao au obținut cele două puncte după un joc lejer pe care l-au dominat de la un capăt la altul.

ATLETICO — MALLORCA 3—0. Futre (39, 43), Manolo (50). O partidă excelentă cu o singură echipă în teren și cu un portar în zi mare, care a avut în prima repriză patru intervenții extraordinare dar nu a putut face față de unul singur asediului mădrilen. Atletico se pare că a ieșit din „pasa neagră" prin care a trecut avînd în Futre un jucător fantastic fără de care Atletico ar fi o simplă echipă din „primera division".

OVIEDO — ESPAÑOL 1—0. Carlos (53). Victorie dificilă dar muncită în fața unui Español renăscut după revenirea lui Javier Clemente la timona echipei. Lăcătuș a jucat bine avînd o ocazie de gol și creînd alta pentru vîrful Carlos.

VALENCIA — ALBACETE 1—1. Quique Sanchez (36) — Catali (16). „Miracolul Albacete" continuă (12 jocuri fără înfrîngere) tocmai la Valencia, echipă care a avut o serie de 7 etape excelente (plus eliminarea lui Barça din Cupă). Valencia a dominat jocul, dar la sfîrșit a trecut prin mari emoții la șutul lui Zalazar. Eliminat în min. 75 Chesa (Albacete).

CADIZ — LOGROÑES 2—0. Arteaga (19), Fali (57). Reîntorși de la Madrid cu un moral excelent, jucătorii lui Cadiz au jucat dezinvolt dominînd un joc în care Logroñes nu a pus probleme deosebite. Olivia (Cadiz) eliminat în min 44.

OSASUNA — BURGOS 1—1. Urban (77) — Aguierre (9). Joc echilibrat în care Burgos a evoluat din min. 58 în 10 jucători prin eliminarea lui Loren. Balint nu a jucat.

TENERIFE — CORUÑA 1—0. Pizzi (67). Meci de slabă factură tehnică în care argentinianul Pizzi și-a făcut din nou datoria punctînd pentru a 9-a oară în acest sezon pentru echipa sa la care evoluează din etapa a 9-a.

ZARAGOZA — SOCIEDAD 1—3. Franco (10) — Oceano (42), Alkiza (79), Oceano (90 penalty). Victorie fără drept de apel al Sociedad-ului în fața unui Zaragoza care joacă modest etapă de etapă, ocupînd un loc mult prea bun față de lotul de care dispune. Mateuț a jucat în nota echipei.

CLASAMENT :

REAL	21	14	4	3	46—18	32
BARÇA	21	13	4	4	46—27	30
VALENCIA	21	12	4	5	29—21	28
ATLETICO	21	12	2	7	31—19	26
ZARAGOZA	21	10	6	5	25—17	26
ALBACETE	21	11	4	6	27—21	26
GIJON	21	10	4	7	21—19	24
SEVILLA	21	9	5	7	34—25	23
BURGOS	21	7	9	5	19—14	23
SOCIEDAD	21	8	6	7	22—21	22
OVIEDO	21	6	7	8	19—20	19
ATH. BILBAO	21	7	5	9	23—34	19
LOGROÑES	20	8	3	9	18—30	19
CORUÑA	21	5	7	9	15—21	17
OSASUNA	21	6	5	10	26—25	17
TENERIFE	21	5	6	10	25—32	16
CADIZ	21	5	5	11	17—26	15
VALLADOLID	21	4	6	11	19—30	14
ESPAÑOL	21	4	4	13	20—37	12
MALLORCA	20	4	2	14	8—23	10

Golgeteri : Manolo (Atletico) 12 g, Hierro (Real) și Zamorano (Sevilla) 11 g, Laudrup (Barça) și Pizzi (Tenerife) 9 g.

IONEL SERE

La colțul scurt

FĂRĂ-DE-LEGE !

La Ora Actuală, în Fotbal, Hotărăşte cel care la un moment dat este mai Mare, mai Tare, mai Bogat şi mai cu Tupeu ! Un Director să zicem, un Prefect, un Arpentor sau un Ardementor ! Foarte rar Hotărăşte Cineva care conjuctural deţine o Putere prin care-i Inhibă sau Şantajează pe ceilalţi ! Un Grup de Presiune provenit din vechiul „grup de tovarăşi", format de Jucători, Simpatizanţi sau Ziarişti, un Antrenor ce pe baza unor rezultate, devine despotic ! Şi dacă Atunci, Decizia venea de Sus, în numele Centralismului fireşte Democratic şi Ala, venea după ce tovarăşii „analizau" datele furnizate de cei 111 de ciripitori din jurul lor. Astăzi, Decizia, vine Pe Loc, în numele Libertăţii fatale pe care cel ce foarte temporar Conduce o are de-a interpreta după Capul său datele Problemei ! Dacă Atunci tov. Dincă putea spune „băi tovarăşe Antrenor, uite, noi, după ce ne-am Consultat am Hotărît să jucaţi în aşa fel ca pînă în minutul 20, să conduceţi cu 3—0", care te năucea prin Absurd, Azi un „fi, atent dom'le Antrenor, Eu Decid ca să faci Antrenamentele numai la două Noaptea pentru că aşa am văzut eu în Suedia", te năucește prin acelaşi Absurd. Şi chiar dacă-i explici Omului că-n Suedia Noaptea-i Polară, El, Imperturbabil şi Sadic îţi răspunde : „am zis !!". Pe timpul Acela, Legile fotbalului erau ignorate deşi multe erau Bune, Acum, fiindcă Legile Nu există, s-a ajuns ca Individul — Ce — Pentru — Cîteva — Clipe — Conduce să se Confunde cu Legea ! „Alo ! gent'lmeni fiţi Atenţi, Legea sînt Eu şi dacă nu vă Place, Liber !".

Este şi Cauza pentru care în Entuziastele noastre zile şi nopţi, Fotbalul se conduce, în treburi de Jucători, Conducători, Antrenori, Cluburi, Drepturi, Obligaţii, Transferări, Emigrări, Imigrări etc., după Inspiraţia — beată şi Interesul celor care s-au pus Unii pe Alţii pe Scăunelele-Puşculiţă ale Funcţiilor de Sus ! Absenţa Legilor de Fotbal face posibil ca un Antrenor bun cum e Cîrţu să schimbe o întreagă Conducere, ca un Prefect să-l schimbe pe un Antrenor foarte bun cum este Cîrstea, ca un Club ca Dinamo să facă 50 de transferări într-un sezon, să Cumpere români, albanezi, ghanezi, olandezi din care să facă cai troieni la alte Echipe, ca Jucătorii să nu fie nici Amatori, nici Profesionişti, ca Preţurile unor transferări interne să fie aberante, ca Lista cu Prime de joc de la unele Cluburi din Bucureşti să cuprindă mai mulţi Civili, decît jucători, ca Sute de fotbalişti din toate diviziile şi de toate Vîrstele să Plece în Delir Afară, în afara Oricărui Criteriu, ca cei mai Mulţi dintre ei, să fie Vînduţi pe Blat şi împotriva intereselor reale ale Cluburilor, de către mici „impresari" lipiţi repede şi gîfîind la „acţiunea asta !". Vînduţi la o Masă-Grasă şi pe nişte Pachete cu Etichete ! Vînduţi prin Contract normal şi Verbal : „or zis că ni-e dau Banii, luna ailaltă cînd vin ei aişea, că are unul un nepot pă care nu l-o văzut din 52 !!". Este posibil în Continuare ca Jucătorii valoroşi pe care Clubul l-a Crescut şi Lansat fotbalistic, social şi material, să nu mai joace „dacă nu-mi daţi dom'le 5 000 de mărci, pînă sîmbătă !". Este posibil ca unele Cluburi să se Erodeze dinăuntru prin Conflictele şi Luptele pentru „Patrimoniu !". Este posibil ca un Club să trîntească meciul care decide Titlul, începînd de la Marele Preşedinte, trecînd prin Micul Preşedinte, prin tot Biroul, prin antrenori, medici şi maseuri, ajungînd la magazioneri şi pantofari în faţa Tuturor acelora care aveau Obligaţia să sigure Corectitudinea Întîlnirii !

Singura Lege în Fotbalul de Astăzi este Fără-de-Legea ! Deşi Fotbalul este totuşi un Eşantion dintr-un întreg şi după Regulile Milenare ale Dialecticii, tocmai acest Întreg determină Partea ! Sigur, Partea, are şi Ea Rolul său, putînd, atunci cînd se „coc condiţiile", distruge Întregul ! Dar p-asta am mai văzut-o şi Degeaba !

CAMPIONATUL ITALIAN

E' finita la partita dell' anno
Serie A, etapa a 20-a

ASCOLI — GENOA 0—2. Bortolazzi (67), Aguillera (84). Ascoli a avut iniţiativa în cea mai mare parte a timpului, Genoa s-a apărat calm şi a acţionat „in contropiede", astfel reuşind să şi înscrie cele două goluri.

ATALANTA — LAZIO 1—0. Strömberg (66). Cert este faptul că stadionul din Bergamo nu-i priește lui Lazio, echipa romană nereuşind să cîştige aici de 35 de ani. În min. 43 Ruben Sosa (Lazio) a fost eliminat pentru un fault dur asupra lui Bigliardi.

FOGGIA — FIORENTINA 3—3. Rambaudi (29), Baiano (31), Şalimov (37) — Batistuta (24, 52 şi 76). „La piu bella partita de la giornata" a fost şi una interzisă cardiacilor. Fără Dunga şi Iachini (suspendaţi) „violeţii" cu un grande Batistuta au avut puterea de a reveni de la 1—3. Dan Petrescu a fost înlocuit în finalul meciului.

MILAN — JUVENTUS 1—1. Van Basten (4) — Casiraghi (26). „La partita dell'anno", cum o denumeau gazetarii italieni, nu s-a ridicat la nivelul aşteptărilor. Milan a început în forţă, dar „Juve" a crescut treptat. Liderul a dominat mai mult, dar „bianconerii" au jucat tactic excelent. Cel mai bun de pe teren a fost Galia (Juventus). Splendide cele două goluri. Iată-l pe cei 23 de actori care au evoluat sub conducerea arbitrului Baldas în faţa a peste 80 000 de spectatori : **MILAN** — S. Rossi — Tassotti, Baresi, Costacurta, Maldini, Albertini, Evani, Gullit, Rijkaard, Van Basten, Massaro.

JUVE — Tacconi — Carrera, J. Cesar, Kohler, De Agostini, Galia, Marocchi, Baggio, Reuter, Schillaci (Di Canio), Casiraghi. Cartonaşe galbene : Reuter, Casiraghi, De Agostini (Juve), Albertini, Baresi (Milan).

PARMA — NAPOLI 2—1. Melli (39 — penalty), Grün (90) — Careca (21 — penalty). După o primă repriză bună, datorită pierderii lui Careca (accidentat în min. 43) napolitanii au fost constrînşi la un joc prudent în partea a doua. Final şocant de partidă cînd belgianul Grün „con un preciso colpo di testa batte Galli".

ROMA — CAGLIARI 0—0. Joc anost, cu multe greşeli şi multe duritaţi (opt cartonaşe galbene). Ottavio Bianchi, antrenorul gazdelor a fost eliminat pentru proteste în min. 39. La Cagliari a reintrat Fonseca, dar s-a accidentat Matteoli.

SAMPDORIA — BARI 1—1. Mancini (22 — penalty) — Soda (4). A fost unul din cele mai slabe jocuri văzute pe stadio Luigi Ferraris în ultimii ani. În momentul acordării loviturii de la 11 m gazdelor, preşedintele lui Bari, Vincenzo Matarrese a părăsit stadionul. Golgeterul David Platt s-a accidentat şi va lipsi două săptămîni din echipă.

TORINO — CREMONESE 2—0. Casagrande (7), Scifo (84 — penalty). Fără a străluci „Toro" s-a impus fără emoţii în faţa modestei echipe din Cremona lipsită şi de aportul a trei titulari (Favalli, Gualco, Iacobelli).

VERONA — INTER 1—0. E. Rossi (23). Prima înfrîngere a Interului sub bagheta lui Suarez. Fără Matthäus (suspendat), Dino Baggio (accidentat) şi pierzîndu-i şi pe Brehme (accidentat) şi Ferri (eliminat în min. 57) Inter a trecut prin momente grele şi numai imprecizia lui Stojkovici (reintrat după două luni, el a ratat un penalty în min. 86) a făcut ca scorul să nu la proporţii. De remarcat că golul veronezilor a fost înscris din pasa lui Răduciolu.

CLASAMENT

MILAN	20	14	6	0	41-11 34
JUVENTUS	20	12	5	3	26-12 29
NAPOLI	20	9	8	3	34-24 26
PARMA	20	7	10	3	21-17 24
TORINO	20	7	9	4	20-11 23
LAZIO	20	7	8	5	28-22 22
ATALANTA	20	7	8	5	17-14 22
INTER	20	6	10	4	18-18 22
SAMPDORIA	20	7	7	6	22-17 21
GENOA	20	7	7	6	27-25 21
ROMA	20	6	9	5	19-18 21
FOGGIA	20	6	7	7	31-34 19
FIORENTINA	20	6	6	8	26-23 18
VERONA	20	6	4	10	12-24 16
CAGLIARI	20	3	7	10	14-27 13
BARI	20	2	7	11	13-26 11
CREMONESE	20	3	4	13	11-29 10
ASCOLI	20	2	4	14	10-38 8

În clasamentul golgeterilor : Van Basten cu 17 goluri este urmat de Careca cu 11 goluri.

Serie B, etapa a 22-a

AVELINO — PIACENZA 0—1 (0—0) ; CASERTANA — ANCONA 0—0 ; CESENA — PESCARA 0—1 (0—0) ; LUCCHESE — REGGIANA 0—1 (0—1) ; MESSINA — BOLOGNA 0—1 (0—1) ; MODENA — LECCE 3—1 (2—0) ; PISA — COSENZA 4—0 (3—0) ; TARANTO — UDINESE 0—0 ; VENEZIA — PALERMO 3—2 (2—0) ; BRESCIA — PADOVA 1—1 (0—1). Au marcat Galderisi (37) — Rossi (68). Brescia conduce în clasament cu 28 p, urmată de Reggiana, Udinese şi Ancona cu 27 p fiecare.

PUBLICAŢIE A S.C. „CENTAUR" S.R.L.

Tiparul executat la S.C. „HELICON" BANAT S.A.

TIRAJ : 80.000.

COLECTIVUL REDACŢIONAL : Marcel Tolcea — redactor şef ; Radu Suciu — şef departament fotbal ; Nick Lengher — tehnoredactor ; Ioan Dorin Voinea, Adrian Schindarli. COLABORATORI PERMANENŢI : Lucian Gheorghiu, Ovidiu Păcurariu, Dan Bârcă Grama, Petru Fuchs, Dan Mihai, Constantin Grigore, Ştefan Marton, Sandu Ususan, Ionel Sere. FOTOREPORTER : Dragan Vuin.

DIRECTOR : Duki Popovici

ADMINISTRATOR : Cristian Simedrea

ECHIPA TEHNICĂ : Mircea Gui, Tiberiu Lazăr — linotipişti ; Nicu Berechet, Călin Pascaru — paginatori.

ÎN AFARA ZIARULUI

PRIMIM ÎN MÎNĂ

Domnule DIRECTOR,

Sîntem un grup de cititori ai publicaţiei „Vest Sport" şi ne alăturăm afirmaţiei d-lui Stelian Anghel care a spus foarte bine că sînteţi „singurul ziar care spune adevărul". De aceea, sîntem foarte indignaţi de faptul că „Renaşterea bănăţeană" v-a atacat săptămîna trecută sub forma unor ironii. Noi am văzut că în „Vest Sport" au apărut şi ziarişti de la Renaşterea atunci cînd a fost vorba despre ancheta despre Poli, aşa că nu înţelegem ce au cu dv. Am citit în „Vest Sport" despre d-l biciclist din Argentina imediat ce el a venit la Timişoara, dar din Renaşterea am aflat abia joi aşa că ei ar trebui să facă, cum se spune, ciocu mic. Şi ca să nu mai spunem de altele şi altele pe care le aflăm doar din ziarul dvs., pentru că dumnealor se ocupă mai mult cu politica. Dar tot trebuie să vă facem o observaţie : de ce nu vreţi să apăreţi luni, aşa ca să rupeţi gura concurenţei, cum ar veni. Noi zicem să nu vă bizuiţi prea mult pe faptul că aşteptăm ziua de marţi pentru a afla ce s-a petrecut la cutare sau cutare meci, mai ales după ce citim cronicile semnate de Ion Stan şi Florin Boieru. Cine ştie, poate că într-o zi vor găsi şi ei cronicari de meserie cum sînt domnii Oprişor sau Popescu şi atunci va fi prea tîrziu. Şi iarăşi vrem să vă facem o critică, anume cu privire la Vocea Porumbelului unde nu ştim ce este serios şi ce este în glumă. Noi am sesizat că multe lucruri de acolo s-au adeverit însă am vrea să ştim ce este adevărat.

Cît priveşte Renaşterea bănăţeană, vă rugăm să credeţi că noi ştim cine sînt mulţi din cei ce semnează la sport. Ştim, de pildă, că d-l Ion Stan frecventează cam des restaurantele şi chiar am aflat unele poveşti cum a încasat cîteva atunci cînd a servit prea mult şi a jignit pe unii dintre comeseni, cum ar fi cunoscuţi jucători de fotbal. Unul din aceştia, fost jucător la Poli, i-a aplicat, odată, un tratament în plin restaurant.

Un grup de cititori din Timişoara

Nota redacţiei

Nu am fi publicat scrisoarea dv. dacă notele în care sîntem atacaţi nu ar fi fost şi ele anonime. Nu putem fi, însă de acord cu atacul la persoană care nu poate fi, nicicînd, un argument. D-l Ion Stan, de pildă, este absolvent al secţiei de judo şi este un semidisident al „Drapelului roşu", redacţie la care venea uneori atît de bine dispus încît intra în conflict cu tov. Bulza. Nu ştim dacă a desfăşurat lupte în localuri publice.

Cît priveşte o posibilă apariţie a noastră în ziua de luni, sîntem convinşi că excelentele noastre relaţii cu „R. b." vor cunoaşte, în continuare o evoluţie pozitivă şi că, în curînd, în spiritul obiectivităţii ce caracterizează „Renaşterea bănăţeană", vom găsi la ei înţelegerea cuvenită.

STEAUA NE MAI DETURNEAZĂ UN FOTBALIST: TIBOR CSIK !

SPORT Vest

● Anul II, nr. 7 (11) ● 18—24 februarie 1992 ●
Apare marți ● 8 pag. 15 lei ●
Publicația se difuzează în județele Arad, Bihor, Caraș-Severin, Hunedoara, Mehedinți, Timiș

Vocea Porumbelului bine dispus

● Zilele trecute, cine credeți că și-a oferit serviciile clubului din zona Stadion (Politehnica, pentru cei ce nu cunosc geografie)? Petre Vlătănescu! La această propunere, Jackie Ionescu i-ar fi zis: **„Dacă UTA nu cere nimic, te iau!"** Unde merge sUTA, merge și Vlătanu? ● Ecouri prompte la interviul nostru cu O. Popescu, sîmbătă, în Ronaț cînd cineva i-a strigat aceluiași J.I.: **„Bă, Jackie, dacă nu-l aveai pe Baban, luptai acu să eviți retrogradarea!"** La care, d-l Ionescu a răspuns, cu plămîn și mai puternic: **„Da' cine l-a adus, Bă?!".** ● În numărul trecut scriam că OJS Arad a oprit accesul OJF Arad în clădirea în care funcționează cele două foruri sportive. Nu o să vă vină să credeți, dar la apariția porumbicului s-au supărat chiar „alpiniștii", adică OJF-ul, prin vocea secretarului, col. Nicu Selejan. Noi, grade mai mici, sperăm într-o împăcare ca în poezia lui V. Alecsandri: **„Atunce colonelu, dînd mîna cu sergentu, îi spuse: Spune-mi Nelu!"** ● D-l I. Mureșan, președintele de la F.C. Aris, amenință săptămînalul nostru folosind un limbaj cam buruienos. Fii Aris-tocrat, coane, că nu știi cum filfîim la texte din astea! ● Pentru ca la echipa națională de fotbal șuturile să meargă mult mai tehnic, d-l Mircea Rădulescu va fi ajutat de un director tehnic, funcție nou creată. Deocamdată, director tehnic este d-l Mircea Rădulescu, asta pentru ca ajutorul lui către Mircea Rădulescu să fie total. De ce nu ar fi domnia sa chiar secretar general al Federației și al națională? ● **Plecări:** Horia Rădulescu, de la Bihor, merge la Szeged. **Veniri:** Gherghel, la CPL Arad? Destui rămîn pe loc.

ION GOLUMBU

„Gazeta Sporturilor" nu știe!

În urmă cu cîteva zile, „Gazeta Sporturilor", scria că hunedorenii Cocan și Ulești ar fi fost văzuți în Timișoara, unde s-ar fi aflat, chipurile, în vederea unui contract cu Poli. Ba mai mult, s-a avansat chiar ipoteza (dată mai mult ca sigură!) că cei doi ar fi primit și ceva bani. Informația nu este exactă, pentru simplul motiv că Politehnica nu a avut nici un fel de contacte cu respectivii. E adevărat, în schimb, că la club s-a manifestat interes pentru ei, dar Corvinul Hunedoara a anunțat că, pînă în vară, adică pînă la clarificarea situației echipei, nimeni nu va părăsi lotul. Date fiind bunele relații dintre Poli și Corvinul, nu au fost inițiate nici un fel de contacte secrete în acest sens, chestiunea fiind amînată pînă la termenul cerut de hunedoreni.

Profitînd de aceste precizări, informăm atît cititorii noștri cît și pe cei ai „Gazetei Sporturilor" că Ulești și Cocan au fugit la F.C. Bihor, situația lor fiind, la această oră, confuză.

Azi în „AVANCRONICA NOULUI SEZON": C.S.M. Reșița. În clișeu unul din golurile înscrise, în tur, U.M.T.-ului

NUMAI ÎN VEST SPORT PUTEȚI CITI:

● Tranzacția Crăciun suspendată de... 30.000.000 ●

● Pe cine s-a supărat președintele lui F.C. Aris? ●

● La Madrid, Hagi a jucat pentru Pelé ●

Kocsișan: Dacă nu scap de Dinamo plec în Canada

● „CHISI" reapare în VEST SPORT ●

REPORTERII NOȘTRI ÎN DIALOG CU „TRIUMVIRATUL" TEHNIC AL „ALB-VIOLEȚILOR": ION V. IONESCU, GHIȚĂ CHIMIUC ȘI VIOREL VIȘAN

SUFLUL FIERBINTE AL FOTBALULUI ÎN VESTIARUL POLITEHNICII

Sîntem la mai bine de o jumătate de an de la data în care triumviratul Ion Ionescu, Gheorghe Chimiuc și Viorel Vișan au preluat conducerea tehnică a clubului F.C. Politehnica. Considerăm, deci, ca foarte nimerit un dialog, cu cărțile pe față, referitor la situația și perspectivele echipei. Prilejul s-a ivit miercuri, 12 februarie, la puțin timp după „amicalul" cîștigat cu 3—0 în fața Corvinului.

Stimați cititori, sînteți invitații noștri în vestiarul antrenorilor, de la stadion — viitorul sediu al clubului, nu-i așa?! — pentru a fi părtași la tot ceea ce s-a discutat.

DUKI POPOVICI: D-le profesor, înțeleg că sînteți foarte nemulțumit de publicarea discuției noastre cu Octavian Popescu.

ION IONESCU: Cu interviul vostru ați dat clubul cu 30 de ani înapoi!

D.P.: Eu cred că ați interpretat greșit cele spuse. El nu s-a referit la băutură în sine, ci la ideea unui „pahar de vorbă".

I.I.: Nu, nu, el n-a vorbit la figurat. A vorbit la propriu.

IOAN DORIN VOINEA: Și totuși, am scris foarte clar în interviu. Nu este vorba de beție ci de a ieși undeva împreună, fie și cu soțiile la o cofetărie.

I.I.: Aceasta este o ficțiune. Băutura este băutură. El nu poate să stea la un pahar de bere fără să bea bere. Și dacă bea se îmbată. Și apoi încep să discute pe fond de ameteală. De 30 de ani mi se tot spune că trebuie să unesc echipa stînd cu ei la bere. Ori eu cred că o echipă se sudează cu adevărat nu prin băutură, ci cu o motivație solidă din partea clubului, cu o pregătire serioasă din partea antrenorului și cu un interes al fiecărui jucător pentru familie și pentru cîștigul său. Acesta este adevăratul profesionist.

I.D.V.: Bine, d-le profesor, haideți să schimbăm subiectul. Ce perspec-

Continuare în pag. a 3-a

VEST-SPORT PRESS

● **DEZILUZIE** în tribunele Sălii Sporturilor din Rm. Vîlcea : Hypobank Viena a învins cu 32—22 (16—11) pe Chimistul, fiind ca și calificată în finala Cupei Campionilor Europeni la handbal feminin. Echipa austriacă este o combinată internațională, dintre jucătorele ei remarcîndu-se la Rm. Vîlcea românca Edith Matei, autoare a 12 goluri.

● **MICI ȘANSE** de calificare în finala Cupei HIF are Textila Zalău, învingătoare duminică, pe teren propriu, cu doar 22—20 (10—11) în fața cehoaicelor de la Tempo Partizanske. Unde-s vremurile cînd, în același an, două echipe românești își adjudecau Cupa Cupelor (Știința Bacău) și Cupa HIF (Chimistul Rm. Vîlcea) ? Nici nu sînt așa mulți ani de atunci.

● **ÎN PAS CU MODA**, așa se pare că vor să fie conducătorii divizionarei A de baschet feminin Sportul Studențesc, altfel nu se poate explica transferul jucătoarei Maia Trosineskaia, le la Minsk. De ce spunem asta ? Pentru că valoarea ei este îndoielnică, iar filiera pe care a venit la Sportul, ciudată. La recomandarea lui Iuri Gorșkov, component al echipei masculine a studenților bucureșteni, a fost adusă această jucătoare care, dincolo, abandonase sportul. Păi nu ar fi fost mai indicată o junioară care să crească pe lîngă echipă, mai ales că Maia nu mai este foarte tînără ?

● **GREUL ACUM ÎNCEPE** pentru voleibaliștii de la Politehnica Timișoara. Lideri în clasamentul diviziei A — două puncte avans față de Elcond Zalău și C.S.M.U. Suceava-ei vizează promovarea în Superligă. În prima etapă a returului băieții lui Sorin Grădinaru se vor deplasa la Ștei, pentru a întîlni, sîmbătă, 22 februarie, pe Minerul, într-un meci ce se anunță ca foarte dificil. Noi le urăm succes !

● **DUBLU CANTONAMENT.** Handbaliștii de la Politehnica Timișoara locul 4 în divizia A, s-au pregătit la Felix, după care s-au deplasat la Bușteni, urmînd ca în cursul acestei săptămîni să revină acasă. Pînă la reluarea campionatului, la 8 martie, cînd vor juca la Constanța, cu Hidrotehnica, vor mai fi programate cîteva amicale cu echipe, după cum ne informează conducerea clubului, atît din țară cît și din străinătate, probabil din Iugoslavia.

VEST-SPORT PRESS

BASCHET divizia A FEMININ

Politehnica Timișoara — Sportul Studențesc 79—69 (34—31)

Sala Olimpia, 15 februarie, ora 10,30, spectatori circa 150.

POLITEHNICA : Lipovan 21 (2X3), Dinescu, Bancea 16, Farago, Gal 9 (1), Radu 14 (1), Farcaș, Savu, Leah 16 (2), Armion, Jitariu, Cojocaru. **Antrenori :** Ladislau Bachner și Ludovic Gönczi.

SPORTUL : Șerban 9 (3), Ivanov, Szeneș 2, Spălățelu 2, Cangea, Gera 17, Laszlo 10, Vasilescu 10, Tocală 19 (1), Trosineskaia, Ioan. **Antrenori :** Constantin Dinescu și Maria Bărăgan.

Arbitri : D. Roșca (Oradea) și V. Ciuciulete (Craiova).

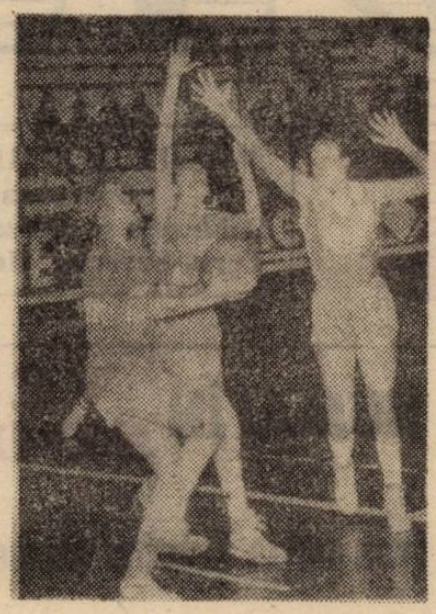

Comisar F.R.B. : G. Dutka (Oradea).

Pustiți parcă de speranța că fetele antrenorului Bachner pot face un meci bun, iubitorii baschetului din Timișoara au venit în număr mic la sală, pentru a urmări partida pe care Politehnica a susținut-o în compania celei de-a doua clasate, Sportul Studențesc. Și, chiar dacă oaspetele au practicat un joc slab, victoria timișorencelor a surprins plăcut, ele situîndu-se la o cotă superioară evoluțiilor anterioare.

Cu Szeneș în zi slabă — a jucat 16 minute, marcînd doar două puncte — cu Cecilia Laszlo accidentată la mînă la mijlocul primei reprize, bucureștencele și-au axat jocul pe Ana Maria Gera, bătăioasă sub ambele panouri, în umbra căreia am putea-o remarca pe Doina Tocală, prea individualistă însă în unele cazuri.

Partida a fost totuși echilibrată și numai eliminarea pentru 5 greșeli personale a lui Gera, în minutul 34, la scorul de 63-62 pentru Poli, le-a permis timișorencelor să se desprindă în cîștigătoare. Pînă atunci am asistat la destule răsturnări de scor : de la 9-4 la 13-15, de la 27-19 la 29-31 și apoi 34-31 la pauză.

După reluare gazdele se desprind relativ ușor : 39-31, după numai un minut și 20 de secunde din partea a doua. Diferența se menține : 49-41, în minutul 26, cînd Lipovan este retrasă pe bancă, pentru a fi odihnită, ea revenind după varicela de care a suferit și deci avînd un tonus fizic mai scăzut. Pînă la reintrarea ei, în minutul 30, oaspetele se apropie la două puncte (52-50), apoi își continuă cursa de urmărire, luînd chiar conducerea (56-57), după care se merge cap la cap pînă la pomenitul minut 34.

Remarcate dintre timișorence, în afara Gabrielei Lipovan, a cărei prezență în echipă s-a dovedit, din nou hotărîtoare, Daniela Bancea și Carmen Leah, cea care într-un meci, ce s-a jucat cu garda deschisă, nu a uitat să se și apere.

* * *

În celelalte meciuri ale etapei :

Voința București — Olimpia București 71-64 (36-33). Victoria Voinței zădărnicește în parte eforturile timișorencelor Partida a fost foarte disputată, cu multe răsturnări de scor. Olimpia a preluat conducerea cu 4 minute înainte de final (60-59), dar Voința a revenit înscriind 7 puncte fără a primi nici unul, așa încît, în final, și-a apropiat victoria. Antrenorul oaspetelor, Radu Drăgănescu, se plîngea de arbitrajul bucureștenilor Cernat și Marinescu, care, opinează dînsul, l-ar fi dezavantajat. Luînd legătura cu președintele colegiului central de arbitri, Augur Atanasescu, prezent la meci, ni s-a spus că cei 2 arbitri au condus corect partida. Coșgheterele partidei au fost Roxana Cîrstea (Voința), cu 27 de puncte, respectiv Mălina Marinache (Olimpia) cu 22.

Rapid București — Mobila Satu Mare 73-55 : Echipa din Satu Mare, probabil viitoarea adversară a studentelor timișorence în turneul play-out, s-a prezentat la București cu doar 6 jucătoare, majoritatea junioare, multe dintre titulare lipsind. În aceste condiții înfrîngerea suferită nici nu este foarte usturătoare.

* * *

În această săptămînă sînt programate ultimele două etape ale returului. Simbătă, 22 februarie, în cea din urmă etapă, Constructorul Arad va primi vizita Sportului Studențesc, iar Politehnica Timișoara pe cea a Olimpiei București.

ADRIAN SCHINDARLI

HANDBAL divizia B FEMININ

I.L.S.A. — METALICA ORADEA 27-21 (14-8)

Meciul textilistelor noastre cu „lanterna" seriei (care a înscris primul gol în minutul 10) a oferit puținilor spectatori numai satisfacția unei victorii, devenită certitudine în ultimele zece minute de joc.

I.L.S.A., care conduce autoritar în această serie printr-o valoare ridicată dar și printr-o palidă concurență, va trebui să-și îmbunătățească substanțial calitatea prestațiilor din teren.

Starea de automulțumire, care am impresia că s-a instalat în echipă, poate să devină periculoasă în perspectiva turneului de calificare în divizia A și iubitorii handbalului timișorean doresc promovarea.

Au înscris pentru I.L.S.A. : Stuparu 8, Ciolacu 6, Gheorghiu 5, Raicu și Giurgea cîte 2, Coman 1, Buiac, Moțu și Buhneci cîte 1 ; iar pentru Metalica : Pădureanu 11, Breje și Pascu cîte 3, Ardeleanu 2, Radu și Simuț cîte 1.

Au arbitrat slab : Milcu — Visotanu, din Craiova.

C. GRIGORE

Dialog în viteză - IOSIF KOCSISAN:

„Ianul a zis că nu vrea să-mi facă rău"

În vara anului trecut, C.F.R.-ul r ealiza un transfer, putem să-i spunem chiar, de senzație. Kocsișan, un jucăt or achiziționat cu numai un an în urmă din campionatul județean, era vîn dut pentru suma de 4 000 000 lei lui Dinamo. Acum Kocsișan se antrenează cu C.F.R.-ul și nu joacă niciunde. Dar amănunte despre situația lui actuală p uteți afla din convorbirea pe care am avut-o sîmbătă, la Sînmartinu Sîrbes c, înaintea partidei dintre Poli, și echipa la care e acum legitimat, Inter Si biu.

REP. : În vară te-ai transferat la Dinamo. Definitiv ?

I.K. : Cred că definitiv ...

REP. : Păi cum, tu nu știi ?

I.K. : Nu. Eu atît știu că trebuia să plec la Dinamo.

REP. : Dar ai semnat pentru ei, nu ?

I.K. : Am semnat.

REP. : Dar cine a venit după tine ?

I.K. : N-a venit nimeni, m-am dus eu ...

REP. : Cum, așa de capul tău ?

I.K. : D-l. Simcelescu m-a trimis. Dar totul a fost cu acordul meu.

REP. : De ce, a fost vorba de avantaje materiale ?

I.K. : Sigur. Foarte bune. Și în plus, cine nu vrea să joace în divizia A și încă la Dinamo.

REP. : Și cum ai ajuns la Sibiu ?

I.K. : Am făcut pregătirea cu Dinamo și după aceea mi s-a spus să mă duc la Sibiu, să joc acolo, fiindcă m-au împrumutat pentru un an.

REP. : Cît ai jucat la Inter ?

I.K. : Trei etape.

REP. : Ce s-a întîmplat după aceea ?

I.K. : Am avut niște neînțelegeri cu conducerea. Mi-au promis că mă angajează, dar nu au făcut-o. A fost și problema locuinței. Stăteam la stadion. Aș fi vrut și eu să stau singur ... Am fost și accidentat și cînd am revenit au intervenit alte probleme ... Într-un cuvînt eram privit ca unul care nu-i de-al casei.

REP. : Mă rog. Ai venit acasă, și ?

I.K. : Am fost acum două săptămîni la București, am fost chemat acolo. Am stat trei zile degeaba, fără să rezolv nimic.

REP. : La București, la Dinamo ?

I.K. : Da.

REP. : Cu cine ai vorbit ?

I.K. : Cu d-l. Ianul. Mi-a spus că, dacă vreau să joc la Poli, mă lasă pe șase luni. Mai mult nu.

REP. : Și de la Poli ce ți-au spus ?

I.K. : Ei nu mă vor decît definitiv.

REP. : Și acum te antrenezi cu C.F.R.-ul ...

I.K. : Da. S-ar putea să mă lase să joc, pînă în vară, la C.F.R. Și apoi mai văd. Dacă nu vor să mă duc înapoi, nu mă duc. N-au ce să-mi facă. Așa mi-a și spus Ianul.

REP. : Ce ?

I.K. : Că nu vrea să-mi facă rău.

REP. : Dar ție unde ți-ar plăcea să joci ?

I.K. : Păi deocamdată, pentru că nu am jucat din octombrie, la C.F.R. Măcar să-mi intru în joc.

REP. : Și Dinamo nu te tentează în continuare ?

I.K. : După ce am văzut cum e acolo, nu prea.

REP. : În altă ordine de idei, se vorbește că și tu vei pleca definitiv din țară, în Canada, la fratele tău.

I.K. : Dacă nu reușesc să scap de ei, s-ar putea să plec.

REP. : Să scapi de Dinamo ?

I.K. : Da.

A consemnat,
Duki POPOVICI

SUFLUL FIERBINTE AL FOTBALULUI ÎN VESTIARUL POLITEHNICII

(Urmare din pag. 1)

tive întrevedeți pentru acest retur ?

I.I. : Eu nu mă gîndesc decît la primul meci.

D.P. : Haideți, atunci, să vorbim la prezent.

I.I. : Eu nu-mi iau angajamente. Asta-i o treabă tipic comunistă.

D.P. : Totuși, d-le profesor, cînd ați preluat echipa ați constatat un anumit nivel de pregătire și v-ați conceput un obiectiv de performanță. Care este diferența dintre echipa de acum o jumătate de an și cea de astăzi ?

I.I. : Din fosta echipă mai sînt doar 4 jucători.

GHEORGHE CHIMIUC : Nu se poate face echipa peste noapte, așa cum ar vrea publicul timișorean. Ai nevoie de timp pentru ca să pregătești, ca să-i omogenizezi.

I.I. : Ba da, se poate face și peste noapte, dar numai într-un singur caz. Dacă clubul, avînd nu știu cîți bani, cumpără jucători mari, 4 titulari de divizia A, pe care-i pune imediat pe

Și dacă beau se îmbată. Și apoi discută pe fond de ameteală. De 30 de ani mi se reproșează că trebuie să unesc echipa mergînd cu ea la bere.

posturi. Atunci, ca și Inter, ca și Milan, ca și Sampdoria, ca și Dinamo, putem face o echipă în două săptămîni. Dar clubul nu are acești bani și atunci clubul trebuie să aștepte perioada de „fermentație".

D.P. : Un lucru este evident, din tribune : echipa n-a făcut încă saltul moral.

I.D.V. : Poli nu are aproape niciodată un moral de învingător.

I.I. : Da, așa este.

D.P. : Știți de ce spun asta ? În toate meciurile amicale echipa joacă foarte bine, cu curaj. Am făcut meciuri foarte bune în Italia, și chiar și în turneul din vara trecută, dar la meciurile din deplasare și chiar de acasă, din campionat, ne chinuim.

I.I. : Și mie mi se pare că este o criză de moral de învingător. Dar cel care trebuie să creeze acest moral este clubul, prin motivație materială și publicul prin motivație psihică.

I.D.V. : Deci revenim din nou la bani ? !

I.I. : Corect, hai să-i zicem bani, deși nu este vorba numai de bani.

VIOREL VIȘAN : În general însă, cînd spui club, spui bani ; pentru că un club nu este club dacă nu are o solidă bază financiară.

I.D.V. : Dar ce este ?

I.I. : Este ... sindicat.

D.P. : Dar Sibiul are bani ?

G.C. : Sigur că are. Știți ce condiții au ei acolo ?

I.I. : Ei bine, nu știm cîți bani are F.C. Inter, dar ei au cîțiva jucători de valoare și cred că au moral mai bun ca noi, la ora actuală.

D.P. : Dar la meciul de la Sibiu — este doar un exemplu — Poli ar fi trebuit să „intre" peste ei și să-i bată.

I.I. : Așa am și aranjat formația în teren. Totuși, n-a mers. Hai să spunem adevărul pe față. Noi avem o echipă tînără, cu jucători de A, de B, și de C. N-am putut să-i sudăm de la început, dar în aceste condiții, cele 17 puncte sînt bune. Sînt mulțumit că am scos aceste 17 puncte, și toate „pe cinstite". Nu am primit nici un punct cadou. Dimpotrivă.

I.D.V. : Declarația dvs. implică ceva.

I.I. : Da, implică ceva.

D.P. : D-le profesor, nu vă lipsește oare și un leader de echipă ?

I.I. : Un leader de echipă nu se poate forma, el se naște. Numai partidele și convențiile își creează leaderi. Noi nu putem spune astăzi : „Măi, ăsta, tu ești leader".

Jackie Ionescu: „Antrenorul trebuie să le zîmbească jucătorilor de două ori pe an !"

V.V. : Dacă el nu are capacități psihice și profesionale care să-l facă capabil de a întoarce soarta unui meci, el nu poate fi leader.

D.P. : Să vorbim puțin de Roșu. Îl vedeți titular pentru acest retur ?

I.I. : Da, sigur, dar trebuie să-l vedem în continuare. Jucăm și noi, cu ce avem. S-a exprimat, în anumite cercuri, ideea că nu ne antrenăm pe măsura nevoilor, a necesităților și a posibilităților clubului. Acest lucru este o obsesie la Poli de vreo 20—30 de ani. Eu pot să vă spun acum că tov. Morodan, cu o suită întreagă, cu tov. Bulza și cu alți tovarăși, au venit și au stat în spatele porții și au numărat cîte șuturi tragem la antrenament. Tov. Morodan dicta și ceilalți scriau. Obsesia pregătirii la Poli este o treabă de zeci și zeci de ani, și din păcate 22 decembrie n-a schimbat nimic în sensul ăsta, îi frămînă pe toți ideea că Ionescu, Chimiuc și Vișan, nu pregătesc suficient echipa. Se cere o supervizare a antrenamentelor, lucru pe care nu l-am întîlnit niciunde, la nici

Dacă clubul cumpără patru jucători de A, atunci ca și Inter, ca și Milan, ca și Sampdoria, ca și Dinamo, putem face o echipă în două săptămîni.

un club, nici la Corvinul, nici la Sportul, nici la Jiul, nici la U.T.A. Niciunde nu am mai întîlnit această suspiciune.

I.D.V. : Credeți că este doar un pretext pentru mutarea clubului ?

I.I. : Nu, este o obsesie a celor care conduc astăzi F.C. Poli. Eu am 32 de ani de meserie iar colegii mei sînt foști jucători buni și actuali antrenori buni, chiar foarte buni. Noi nu putem subpregăti o echipă pentru că ne demolăm noi firma. Dar așa cum un profesor dr. docent nu poate preda un curs de un an în 3 luni de zile, și să pretindă și asimilarea materiei, tot așa nici noi nu putem condensa pregătirile unei echipe de fotbal în 3 luni.

D.P. : Aici trebuie făcută o precizare : în aceste condiții materiale.

I.I. : Mai ales că, la Poli, se poate lucra — antrenament complet — 6 luni din 12. Din octombrie pînă în aprilie, terenurile sînt desfundate. Improvizăm, jucăm la Dumbrăvița, la Șag, pe unde apucăm și noi. Plecăm cu mașina în județ și, unde găsim un teren de țară, ne instalăm. Unii ne dau afară, și atunci mergem dincolo. Această bază are 4 terenuri dar nici unul nu e bun de antrenament. Și aceasta afectează încă 200 de copii și juniori.

D.P. : Bine. Am convenit deci : construcția unei echipe trebuie să dureze din cauza condițiilor materiale precare.

I.I. : Mă bucur că sînteți de acord. „Afară" ți se cere să faci echipă, dar ți se aduc jucători : 5 brazilieni, 2 argentinieni ...

I.D.V. : Sau, dacă e să ne referim la noi, lui Halagian i se cere să facă o echipă într-o vară, dar i se oferă orice jucător de la orice club din țară. E și normal să aibă clubul atunci pretenții pentru că s-au investit bani.

I.I. : Exact, așa este. Se creează atunci o psihoză a pretențiilor de rezultate imediate.

D.P. : Și credeți că psihoza asta se transmite și publicului ?

I.I. : Se transmite. Voi o transmiteți, scriind ! Pentru că voi sînteți datori să luminați publicul nu să-l incitați. Să le spuneți că o echipă se poate face în două feluri : prin transferări masive de jucători valoroși sau prin promovarea de fotbaliști tineri din diviziile inferioare. Noi avem bani numai pentru cea de a doua soluție și acest proces are un ciclu de 3 ani.

D.P. : Dar nu există pericol ca acești jucători să plece atunci cînd vor fi formați ?

I.I. : Există, în situația noastră politică și socială.

I.D.V. : Și atunci, care ar fi soluția ?

I.I. : Soluția este aceea a celui mai puternic. Clubul care are bani își ține jucătorii și-și cumpără alții pe măsură ce-i pierde pe unii.

I.D.V. : Haideți să recapitulăm, d-le Ionescu. Arcanu și Csik sînt împrumutați, Baban poate va pleca din vară, Voica și Boldor sînt tot împrumutați. Credeți că este bine să formați jucătorii altora și apoi să-i pierdeți ?

I.I. : Diplomația transferurilor impune astăzi o anumită politică. Este, desigur, o mare gafă să iei jucători ti-

Un leader de echipă nu se poate forma, el se naște. Noi nu putem spune astăzi : „Măi, ăsta, tu ești leader".

neri împrumut. Poți să iei eventual unul de 30 de ani și să mai scoți ceva din el timp de un an, dar să formezi jucători tineri pentru alții, este o prostie. Deci dilema este următoarea : antrenorul cere jucători și conducerea îi aduce, sau antrenorului i se impune să lucreze cu cei pe care conducerea poate să-i aducă.

I.D.V. : Și care-i situația la Poli ?

I.I. : La Poli este o luptă între aceste două curente de idei. N-am ajuns încă la o discuție deschisă cu conducerea.

D.P. : Cînd organizați trialurile de jucători, vă așteptați ca la ele să participe doar fotbaliști de diviziile B și C. Nu puteți face o selecție cu Dorinel Munteanu, Mihali și ...

I.I. : Pe Dorinel Munteanu eu l-am băgat în admitere. Eu l-am băgat, la mecanică agricolă, în sală, dar tovarășii l-au căzut. Scrieți asta ca să se știe. Mi s-a mai reproșat că l-aș fi refuzat pe Belodedici. Este adevărat că el s-a prezentat pe aici, pe la club, dar nu eu l-am refuzat. Știu cine l-a refuzat dar să vorbească el, cel care a făcut-o.

I.D.V. : Haideți să mai schimbăm odată subiectul. Considerați că toți jucătorii trebuie salarizați în mod egal ?

I.I. : Primele ar trebui să fie egale pentru că altfel apar discuții. Salariile însă, nu. Cine însă poate stabili salariile ?

I.D.V. : Antrenorul sau conducătorul clubului, prin contract.

I.I. : Eu ca antrenor nu pot face chestia asta, pentru că mă „curăță" jucătorii. Joacă Vlaicu prost astăzi și poate joacă Vuia mai bine. Dacă-i dau lui Vuia mai mult, Vlaicu nu mai joacă două etape deloc. Eu atunci ce să fac ?

Psihoza rezultatelor imediate voi o transmiteți publicului ! Scriind !! Pentru că voi sînteți datori să luminați publicul, nu să-l incitați !

Cine mă acoperă ? Eu ar trebui să am un zid de protecție în spatele meu, un zid financiar, un Berlusconi. Ar trebui să vină Berlusconi în vestiar și să spună : „Măi, fraților, eu vă plătesc și eu am hotărît așa. Cui nu-i convine să plece".

D.P. : Dar Berlusconi nu spune așa ceva.

I.I. : Asta e, că nu spune.

I.D.V. : Ce părere aveți despre dl. Simcelescu, dacă tot e să vorbim de Berlusconi ?

G.C. : Este un om care mie-mi inspiră foarte multă încredere.

D.P. : Vi se reproșează uneori răceala și o anume distanță manifestată față de jucători.

I.I. : Orice tip de antrenor confirmă teoria prin rezultate.

I.D.V. : Dvs. ce tip de antrenor vă considerați ?

I.I. : Eu îmi iubesc foarte mult jucătorii dar prefer să nu le spun asta. Antrenorul trebuie să le zîmbească jucătorilor din două ori pe an : la sfîrșitul turului și la sfîrșitul campionatului.

I.D.V. : Aceasta este și o problemă de fire. Să înțelegem deci că sînteți un dur ?

I.I. : Înțelegeți ce vreți. Nimeni nu poate da o linie teoretică a relațiilor dintre antrenor și jucători. Este și o chestie de psihologie a conducătorului. Nu pot fi cu toți jucătorii la fel : cu unii trebuie să fii mai dur, pe alții poți să-i lași mai moale. Să știți însă că mi se întîmplă ca după 2—3 ani după ce plec de la o echipă, jucătorii să mă mai caute. Chiar și cei cu care am avut conflicte.

I.D.V. : Nu simțiți însă pericolul ca prin comportarea dvs. să-i inhibați pe jucătorii cu firi mai labile ?

I.I. : Este posibil acest lucru. La echipă slabă, fără valori, există pericolul de supraautoritate. Dacă jucătorul este însă, cu adevărat o valoare ei nu are cum să se inhibe. Să știți că marii jucători nu se intimidează nici odată. Pe ei nu-i interesează cine este antrenorul ; datoria lui este să joace pentru ca să cîștige bani.

Acesta este profesionismul și aceasta este ideea pe care am mers toată viața.

AVANCRONICA NOULUI SEZON

ARIS: Înţelegerea din primăvară a fost uitată

F.C. Aris, o echipă cu destule griji pentru returul campionatului, şi-a reluat pregătirile pentru noul sezon competiţional în 6 ianuarie. Pînă în 24 ianuarie echipa s-a pregătit la Arad, efectuînd antrenamente zilnice, uneori chiar şi două pe zi.

Între 24 ianuarie şi 2 februarie echipa a făcut pregătirea centralizată la Moneasa, cu două antrenamente zilnice, cu accent deosebit pe pregătirea fizică. Dl. Gavrilă Biro, antrenorul principal al lui F.C. Aris, mi-a mărturisit că demult nu a mai beneficiat echipa de asemenea condiţii bune de cazare, masă şi refacere. La sfîrşitul pregătirii de la Moneasa, în drum spre casă, F.C. Aris s-a o t la Lipova, dispunînd de Şoimii cu 2—0.

După plecarea lui Ionuţ Popa la UTA, echipa are un nou cuplu de antrenori: Gavrilă Biro şi Petre Şchiopu, cîndva coechipieri la UTA. Lotul echipei este următorul: Popa, Tentiş-Szell, Pîrvu, Arman, Ştef, Dudaş, Suciu, Madoş, Adolf, Riviş, Burlan, Cîmpian, Plisca şi Novanc. Juniorii Bucur, Abrudean şi Man au fost introduşi în lotul echipei de seniori. Au plecat: Marco (UTA) şi Labu (CPL) fără o situaţie clară. Jucători noi: Vancea II, Bobu (Petrolul Arad) şi Gh. Radu (Aiud).

S-a încercat achiziţionarea lui Ilcu, dar pretenţiile echipei Electrica Timişoara, sînt mult prea mari.

Programul jocurilor de pregătire:
19.02 Electrica Timişoara — F.C. Aris
22.02 F.C. Aris — Vulturii Lugoj
26.02 Vulturii Lugoj — F.C. Aris
29.02 F.C. Aris — Şoimii Lipova
4.03 F.C. Aris — CFR Arad

L-am rugat pe domnul Biro să facă referiri la relaţiile echipei F.C. Aris cu celelalte două echipe divizionare B arădene şi să ne spună care sînt şansele echipei în returul campionatului.

Dînsul ne-a declarat: „**Sînt unele neclarităţi. În toamnă s-a plecat de la o anumită înţelegere, dar acum nimeni nu cedează, fiecare apărîndu-şi interesele proprii. De retrogradat echipa F.C. Aris nu va retrograda! Afirm acest lucru fără nici o reţinere!**"

Miercuri 12 februarie pe terenul din cartierul Şega, F.C. Aris a întîlnit UTA. Spectatorii arădeni avizi de fotbal au venit în număr mare să urmărească această partidă.

Victoria a revenit echipei UTA cu scorul de 1—0 prin golul marcat de Petre Vlătănescu cu un şut din interiorul careului mare. De remarcat că ambele echipe au utilizat aşezarea 1—3—5—2.

Cei de la F.C. Aris au avut o bară, la o lovitură liberă de la 20 m prin

Gavrilă Biro: „F.C. Aris nu va retrograda!"

Szell, şi o mare ocazie în repriza a doua prin Ştef care a şutat puternic, dar Ţapoş, noua achiziţie a echipei UTA, s-a remarcat respingînd în corner. Absenţe în ambele tabere: Ţucudean (accidentat), respectiv: Cîmpian (accidentat), Pîrvu şi Novanc (bolnavi).

Gavrilă Biro: „**A fost un joc bun, un antrenament util. Scorul nu contează, dar după ocaziile avute, meritam un rezultat de egalitate. Prin disciplina tactică am suplinit diferenţa valorică dintre noi şi UTA**".

Cu toate că a fost o partidă amicală, arbitrii Toderici, Enoiu, Vida, au arbitrat corect şi autoritar.

Au evoluat:

UTA: Ivan (Ţapoş) — Dronca (Grad) — Gaica, R. George — Balint, Mitu (Boloş), Mutică, Vlătănescu (R. Nagy), Stupar (Bunaciu) — Ungur, Tirţău (Marco).

F.C. Aris: Popa — Ştef — Arman (Bucur), Suciu — Szell, Riviş, Adolf, Madeş, Vancea II — Burlan (Radu Gh.) Plisca.

OVIDIU PĂCURARIU

Football news

○ **TRATATIVELE POLI — INTER CONTINUĂ.** Sîmbătă, la Sînmartinu Sîrbesc, amicalul dintre Poli şi Inter a fost şi un pretext pentru continuarea tratativelor în legătură cu trecerea lui Crăciun la Sibiu. De aceea, după încheierea partidei şi plecarea echipei sibiene, conducerea Inter-ului în frunte cu preşedintele Leicu (venit cu maşina mică) a rămas la un pahar de... tratative cu executivul alb-violeţilor. Dar nu s-a decis nimic. Sibienii l-au oferit pe Kocsişan, pînă în vară, dar Poli nici nu a vrut să audă. Pe de altă parte, Zotincă, este dispus să vină la Timişoara abia din sezonul viitor şi cu condiţia intrării la facultate. Poli şi-a lansat şi ea oferta — 30 de milioane pentru cedare definitivă — şi s-ar putea că pe la mijlocul acestei săptămîni să ajungem în sfîrşit la dezlegarea „cazului Crăciun".

○ **ÎNTOARCEREA ACASĂ.** În cele două amicale de săptămîna trecută, în echipa Politehnicii a apărut în sfîrşit „fiul rătăcit" Sorin Mihai. D-l. Sava Simcelescu, ţinîndu-se de promisiune, i-a dat, necondiţionat, dezlegare pentru echipa studenţească. Oricum, din 1993 el era jucătorul lui Poli. Rămîne încă o enigmă, cum de-a plecat el spre Buşteni şi a ajuns să facă cantonamentul la... Felix, cu C.F.R.-ul. S-a vehiculat motivul neasigurării echipamentului dar se pare, mai degrabă, că lui Sorin i-a fost teamă că nu va prinde prima echipă.

○ **ŞI ŢIŢĂ ÎN JOC.** La Poli este din nou pe tapet încercarea de a-l transfera pe stoperul Ţiţă de la Drobeta Tr. Severin. Nici nu-i de mirare stînd că A-dr. Crăciun e cu un picior la Sibiu, iar [illegible] va pleca, probabil, din toamnă (e al lui Poli pînă în noiembrie) la Steaua. Problema e că Ţiţă are o atitudine ambiguă (să nu spunem nesericasă), el promiţînd din vară că tot vine, dar tot ce ajunge la Poli e vocea sa prin... telefon.

○ **RECIDIVIST.** Zilele trecute, la sediul A.J.F. Timiş, a venit pentru a cere clemenţă fostul jucător de la Denta, Duimovics. Spunem fostul, pentru că el a fost scos definitiv din viaţa sportivă după ştiutele incidente din toamnă, de la Denta. Pentru tînărul de 21 de ani nu va exista însă iertare. Şi veţi vedea de ce. Acum nici doi ani, pe cînd juca la Furnirul Deta, a fost suspendat pentru doi ani din cauza violenţei şi atitudinii huliganice din teren. Comisia de disciplină, trecînd şi peste legalitate, l-a iertat cu gîndul la vîrsta lui. Dar se pare că Duimovics n-a tras învăţăminte. Culmea e că vine să-şi ceară iertare la şase luni (!!) după ce noua sa „boacănă" se judecase în comisia de disciplină!

○ **TURNEU DE SALĂ.** Între 29 februarie şi 1 martie, la „Sala 2", se va disputa turneul satelor sîrbeşti, competiţie iniţiată de foştii divizionari A: Pain Veselin, Dragoliub Petac, Braţica Feniat, Miroslav Giuchici şi a unui grup de ziarişti de la Naša Reč, Književni Život, şi Radio Timişoara. Sîntem informaţi că eventualii sponsori se pot adresa la telefoanele 11 15 47, 13 33 98, 11 79 17.

Football news

Flash

TIBOR CSIK: „Nu am semnat, încă, nimic, dar cred că din vară voi fi la Steaua"

REPORTER: Deşi eşti deja de trei luni la Poli, acum ai, pentru prima oară, ocazia să te prezinţi publicului timişorean. Cine eşti tu, Tibi Csik?

TIBOR CSIK: M-am născut la Satu-Mare, în 12 decembrie 1971. Am împlinit, deci, de curînd 20 de ani. Am jucat la Olimpia, începînd cu echipa de pitici şi promovînd toate treptele, pînă la echipa mare. Am fost descoperit de Kuki Karoly, iar apoi am avut ca antrenori pe dl. Pocan (acum este în Germania), pe dl. Abrudan, iar la juniori I pe Ştefan Nagy, actualul preşedinte al clubului.

REP.: Ai jucat de la început fundaş la marcaj?

T.C.: Da, deşi nu acesta este postul pe care-l visez, dar deocamdată aici am loc. Am mai jucat mijlocaş la închidere cîteva meciuri, în divizia B, pe vremea cînd era antrenor Kalman.

REP.: Ajungem, deci, la momentul Poli. Cum te-ai decis să vii la Timişoara?

T.C.: Discuţiile au început, încă din vara trecută, între fostul preşedinte de la Satu-Mare, — Stoica Tudor — şi dl. Boiţ. S-a tot negociat pînă prin noiembrie şi, în final, s-a convenit să fiu împrumutat pentru un an.

REP.: S-a pus, totuşi, problema legitimării tale definitive la Poli. Ştii ceva despre aceasta?

T.C.: Olimpia a cerut 20 de milioane, iniţial, dar ulterior a redus preţul la jumătate. A fost şi o ofertă de împrumut, pe 4 ani, pentru 8 milioane de lei; dar toate acestea au căzut, pentru că Poli nu a vrut să plătească. Pînă la urmă, am fost împrumutat doar pentru un an. Am senzaţia că venirea mea la Timişoara a fost precipitată şi de scandalul Crăciun.

REP.: Şi acum hai să atingem problema cea mai delicată. Am anumite informaţii care mă îndreptăţesc să te întreb direct: vrei să pleci la Steaua?

T.C.: Nu am semnat nici un fel de contract, dar cînd am fost acasă, acum două săptămîni, am aflat că clubul militar vrea să mă ia.

REP.: Nu aveai cumva, ceva aranjat mai demult?

T.C.: Au fost doar ceva discuţii, în mai anul trecut, cînd nea Imi (n.r. — Emerich Jenei) a venit la Satu-Mare şi ne-a văzut, pe mine şi pe Paul Levente. A fost şi cineva de la Videoton cu el. Între timp, Levente a şi plecat în Ungaria. Totul a rămas încert pînă acum două săptămîni.

REP.: Crezi că Steaua a plătit preţul pe care Poli n-a vrut, sau nu şi-a putut permite, să-l plătească?

T.C.: L-am întrebat pe dl. Nagy dar n-a vrut să-mi dea nici un detaliu asupra transferului. Nici măcar nu ştiu dacă este transfer sau împrumut.

REP.: Sună foarte ciudat ceea ce-mi spui. Pleci la Bucureşti şi nici nu ştii care e statutul tău?

T.C.: Voi vedea acolo; dacă voi pleca. Oricum, nu am semnat încă nimic.

REP.: Din cîte ştiu, una din condiţiile venirii tale la Timişoara a fost şi „mijlocirea" întrării la facultate. Nu-ţi pare rău să pierzi această ocazie? Nu crezi, deasemenea, că Poli a investit în tine, făcîndu-te student?

T.C.: Sper să pot continua facultatea pe mai departe. Mi-ar părea rău să dau cu piciorul unei meserii frumoase.

REP.: Nu ai avut prea mult timp să te ataşezi de coechipieri. Totuşi, cum te simţi la gîndul că te vei despărţi de ei?

T.C.: Ba da, să ştii că mă simt foarte bine în mijlocul echipei şi sînt legat de băieţi. Nu am avut nici un conflict cu nimeni, nici măcar cu Crăciun, căruia l-am luat locul.

REP.: De cine te simţi cel mai apropiat?

T.C.: De Titi Voica şi de Tică Andreaş.

REP.: S-a schimbat ceva în relaţiile tale cu coechipierii sau cu conducerea tehnică, de cînd s-a aflat că vrei să pleci?

T.C.: N-am spus la nimeni că vreau să plec dar cred că conducerea ştie.

REP.: De unde?

T.C.: Cred că dl. Alexandrescu, de la Steaua, i-a contactat pentru a mă lua din iulie şi nu din noiembrie, cînd îmi expiră anul de împrumut.

Dacă voi pleca la Steaua — lucru pe care mi-l doresc pentru că este a doua echipă din ţară — aş vrea să las, totuşi, deschisă o uşă şi la Timişoara.

IOAN DORIN VOINEA

Reflecţii la un cantonament sub semnul lui Hercule

La Băile Herculane s-au pregătit mai multe divizionare C ale fotbalului timişean: Auto F.Z.B., Energia Deta, Electrica şi Ceramica Jimbolia. Dacă Auto F.Z.B., Ceramica şi Energia au întîmpinat dificultăţi în ceea ce priveşte asigurarea unor condiţii bune de pregătire — mă refer la masă, cazare, terenuri de joc — Electrica, antrenată şi sponsorizată de Ilie Rotariu, a reuşit să se bucure de un cantonament la nivel de performanţă. Asta poate şi pentru că Ilie Rotariu a fost un factotum, el fiind, în acelaşi timp, antrenor, conducător, medic şi maseur. Adică, în condiţiile în care s-a renunţat la aşa-zisul director tehnic, în persoana d-lui Cici Manolache, el rămînînd un simplu angajat al Regiei Autonome a Transportului Local. Ţinînd seama de toate acestea, sîntem înclinaţi să punem sub semnul îndoielii declaraţia dată colaboratorului nostru, Ştefan Marton, şi să credem că Ilie Rotariu este şi sponsor al echipei.

Ceramica Jimbolia a fost pusă în situaţia de a nu cunoaşte, pînă în ultima clipă, dacă va face sau nu cantonamentul la Băile Herculane din cauza lipsei de fonduri. În cele din urmă, echipa a plecat în pregătire centralizată, sub conducerea antrenorului-jucător Sandu Lucian, neînsoţit, nici el, de vreun conducător (Vă amintiţi, Sandu Lucian a fost o speranţă a fotbalului timişorean, cu cîţiva ani în urmă, cînd Liţă Dumitru a crezut în el!). Returul se întrevede foarte dificil şi pentru ceramiştii din Jimbolia.

Energia Deta a făcut eforturi serioase pentru a face această pregătire, deşi în retur nu vizează obiective spectaculoase. Este conştientă că nu are şanse la primele patru locuri, poziţie care i-ar da dreptul să joace în sezonul următor în divizia B. Pînă una-alta, se pare că în schimbul lui Laurenţiu va primi de la Electrica un autobuz (casat, dar totuşi un autobuz!), în această ecuaţie făcîndu-şi loc o ultimă necunoscută, anume Neagu, care, după o „discuţie" contradictorie cu Rotariu II, şi-a părăsit echipa reîntorcîndu-se la Timişoara. Conducerea echipei din Deta şi-a exprimat dorinţa de a-l primi în lot. Tot la Electrica a venit în schimbul lui Radu, cedat la U.M.T., portarul Lajos şi Tăbîrcă de la Modern. Energia Deta mai are şi alte probleme: se gîndeşte cum va rezolva, din vară, problema angajării jucătorilor din Timişoara.

RADU SUCIU

SE MIȘCĂ ȘI DIVIZIONARELE C...

Va reuși AUTO F.Z.B. să promoveze Freidorful în divizia B ?

Auto F.Z.B., echipa cartierului Freidorf, își cîștiga astă-vară dreptul de a participa în divizia C după dubla manșă de baraj susținută (și cîștigată) cu campioana județului Caraș-Severin, Metalul Oțelul Roșu.

Contrar uzanțelor — de a întări echipa cu cîteva „nume" — lotul timișorenilor a rămas, în mare, același. Singurele achiziții au fost portarul Popa și atacantul Kovacs. La conducerea tehnică a rămas antrenorul jucător Dionisie Ganea.

Cele 15 etape din tur au constituit o experiență reușită, locul șapte și acel +3, la „adevăr" întrecînd poate așteptările. Dar iată și linia de clasament după prima parte a campionatului :

7. . . 15 8 1 6 22—27 17 +3

Într-adevăr, exceptînd golaverajul negativ, acest bilanț naște speranțe chiar de clasare în primele patru. Așa s-a gîndit și conducerea clubului (președinte ing. Radivoi Miatov) dar și sponsorii, adică F.Z.B. — și aici se cuvine să amintim aportul deosebit al directorului general ing. Ioan Piloga — și fostele autobaze I.T.A. S-au făcut toate calculele și s-a ajuns la concluzia că, în retur, va fi nevoie de cel puțin un milion de lei.

Ca „întărire" a fost adus un antrenor consacrat în persoana profesorului Octavian Foale, Ganea urmînd a rămîne secund. Preparativele au început în 14 ianuarie, la Timișoara, echipa efectuînd apoi un stagiu de pregătire la Herculane între 26 ianuarie și 7 februarie. Dar despre toate acestea, cel mai în măsură să ne informeze este Octavian Foale...

O.F. : În primul rînd, vreau să vă spun că sînt puțin supărat pe „Vest Sport" care a publicat o știre, despre mine și Energia Deta, care nu prea corespunde cu realitatea.

REP. : Despre ce este vorba ?

O.F. : După terminarea turului, am întîlnit un redactor al ziarului, căruia, din vorbă în vorbă, i-am spus că probabil nu voi rămîne la Deta pentru că nu mai sînt posibilități ca eu și fotbaliștii timișoreni să fim transportați cu mașina pe contul asociației, iar cu trenul nu prea îmi convine. Asta am spus, iar din „Vest Sport" s-a înțeles altfel. Unii deteni s-au supărat pe chestia asta. Deci, am plecat pentru că, pur și simplu, am renunțat să fac naveta cu trenul. Dealtfel cu cei din Deta am rămas prieten.

REP. : Și cum ați ajuns la Auto F.Z.B. ?

O.F. : La începutul lui ianuarie am întîlnit pe cineva din conducerea clubului care m-a întrebat dacă nu vreau să preiau echipa. Am venit la discuții, am evaluat împreună returul și am acceptat propunerea.

REP. : Și cum vedeți dvs. returul ?

O.F. : Avem opt jocuri acasă, din care șase cu echipele cu „adevăr" pozitiv și pretenții de promovare. Le numesc aici pe Arsenal, Tomnatic, Lugoj, C.S.M. Caransebeș, Călan și Anina. Cu 2—3 puncte de „afară" avem șanse reale de a urca în primele patru locuri ale clasamentului final. Lotul e tînăr dar foarte omogen. Dorința de afirmare a băieților este enormă. Deci plecăm la drum cu o doză serioasă de optimism.

REP. : Să revenim la ce ați făcut pînă acum...

O.F. : Am fost la Herculane unde am insistat în special pe forță, acumulări fizice și creșterea vitezei. De cînd am revenit, am început cu amicalele, în 10.02 am jucat cu Giarmata (0—1), în 11 cu CFR (0—2) și în 12 cu UMT (2—3). Avem în perspectivă două meciuri cu Șoimii, două cu Poli-tineret și revanșa cu UMT. Vor mai fi, sigur, și altele, pînă în 14 martie.

REP. : În încheiere ne spuneți și lotul ?

O.F. : Popa, Daminuță, Frunză, Seculici — portari, Toma, Mihai, Ganea, Ciobanu, Hodoneanțu, Cîrjan, Ionescu, Crișan, Barc, Boșu, Trutulescu, Sîrb, Faimoc, Sabac, Kovacs, Todea. Deci e aproape același din tur, singurele noutăți fiind juniorul Seculici și Miclea de la Energia Deta.

ȘTEFAN MARTON

AVANCRONICA NOULUI SEZON

C.S.M. Reșița mizează pe primele patru etape

După un tur cu rezultate, de multe ori, contradictorii, dar încheiat în forță — cu victoria de la Vîlcea la care nici druckerii nu se așteptau — C.S.M. Reșița a intrat, cum se spune între fotbaliști, în cărți pentru promovare. Despre cum se pregătește această tentativă de revenire în elita fotbalului românesc — pe care reșițenii o visează cam de mult — ne-a informat Karol Gall „principalul" C.S.M.-ului.

K.G. : Pregătirea de iarnă am început-o mai repede, respectiv în 6 ianuarie, din mai multe motive „ascunse". În primul rînd pentru a avea mai mult timp pentru acumulări fizice dar și jocuri amicale. Mizăm pe îmbunătățirea jocului atît în plan tactic cît și tehnic. Am început cu vizita medicală și antrenamente ușoare. În 14 ianuarie am plecat la Cernăuți pentru două „amicale". Primul l-am pierdut

Karoll Gall : „În Ucraina n-am fost la plimbare".

cu 2-1 iar pe al doilea l-am cîștigat cu 1-0. Vreau să vă spun că am jucat la 30 km de Cernăuți, pe un stadion olimpic cu pistă de tartan. Primul joc l-am disputat în nocturnă ! Am stat pînă în 20 ianuarie, antrenîndu-ne specific acestei perioade și profitînd de condițiile bune asigurate de gazde. Nu am fost la plimbare, cum au afirmat unii în presa locală. Ce să-i faci, prieteni și prieteni. La întoarcere am urcat pe Semenic unde am beneficiat de condiții excelente și... zăpadă din belșug. Din 2 februarie am început seria jocurilor amicale : 3-0 cu Drobeta Tr. Severin, 4-0 la Obilici Sînmartinu Sîrbesc, 4-0 cu Vulturii, la Lugoj și 3-0 la Reșița, 0-1 la F.C. Bihor, 2-0 cu C.F.R. Timișoara și 0-2 cu Electroputere la Craiova.

În aceste jocuri am folosit tot lotul de jucători, respectiv : Popa și Boșca — portari ; Mărgineanțu, Lupu, Uțiu, Sandu, Bica, Căprariu, Cîrjan — fundași ; Boltașiu, Potocianu, Calofir, Șala, Cepoi — mijlocași ; Stroia, Petrescu, Balaci, Szijj, Pușcaș, Lazarovici — înaintași.

După cum se vede au apărut noutăți în lot : Căprariu de la Arsenal, Șala și Balaci au fost promovați de la juniori, Cîrjan de la C.S.Ș. Reșița. Au plecat de la echipă, la cererea lor, Doană, Moza, Tănase, Telescu, Despa și Cîrstea.

Vreau să evidențiez conștinciozitatea și receptivitatea tuturor componenților lotului în această perioadă lungă și grea. Din păcate au fost și minusuri, de exemplu lipsa unui teren adecvat de antrenament. Am fost nevoiți să ne deplasăm cu mașina prin comune și sate pentru a efectua pregătirile. Păcat că C.S.R.-ul ne interzice folosirea terenului de la Minda.

Pentru perioada următoare am avut programat un turneu în Franța și Germania, dar a trebuit, din păcate, să renunțăm, deoarece datele de disputare a jocurilor ar fi fost prea apropiate de momentul începerii returului. Și cum nu vreau să riscăm nimic... Ne vom limita la jocuri la Reșița și vom încheia perioada de pregătire cu două meciuri în Ungaria la Szeged și Kecskemet și unul în Iugoslavia.

REP. : Nu vi se pare că ați început prea devreme jocurile, fără o pregătire centralizată în prealabil ?

K.G. : Jucătorii au răspuns bine la jocurile din Ucraina, deși nu am făcut înainte o pregătire, așa cum se obișnuiește. Am folosit jocul ca mijloc de antrenament.

REP. : Ce echipă de bază preconizați, acum, în finalul pregătirii ? Ce posturi sînt „scoase la concurs" ?

K.G. : Lotul este de 20 de jucători și practic se concurează pentru toate posturile. În mare, am început jocurile cu : Popa — Mărgineanțu, Uțiu, Lupu, Bica — Boltașiu, Sandu, Potocianu — Szijj, Stroia, Pușcaș.

REP. : Credeți că ați atins obiectivele de pregătire exact cum v-ați propus ?

K.G. : În general da. Excepție face lipsa terenului de antrenament.

REP. : Deci veți reuși să luptați, de la egal la egal, cu ceilalți pretendenți ?

K.G. : În primele patru etape jucăm acasă cu Jiul, apoi la Arad cu Astra, la Reșița cu Mediașul și apoi la Bocșa. Dacă am adăuga la „adevăr" patru puncte am putea să avem cîștig de cauză în fața Unirii Alba Iulia și U.T.A.-ei, care au meciuri mult mai dificile.

REP. : Care din potențialele candidate la promovare ar putea dejuca intențiile Reșiței ?

K.G. : Nu cred că există echipă mai „tare", ca valoare de ansamblu. Dar financiar ar fi Alba Iulia care, prin sponsorizarea acelui italian, poate avea multe avantaje.

REP. : Ce neîmpliniri aveți ?

K.G. : Egalul cu Bihorul acasă, punctul pierdut la Arad în minutul 96, cel pierdut la Timișoara, cu C.F.R.-ul, în min. 90 și înfrîngerea în fața Gloriei.

REP. : Cam multe...

K.G. : Cam așa.

DAN MIHAI

SOCIETATEA COMERCIALA VA OFERA

Rutti

CALEA ARADULUI NR. 48

telefon: 47700 43616

fax: 45321

telex: 71344

TIMISOARA

• tesaturi tip bumbac
• confectii textile
- ARTICOLE LENJERIE
- FEȚE DE MASA
- PROSOAPE DE BUCATARIE
- BATISTE
• fire tip vigonie
• fire tip bumbac
• auxiliari chimici pentru textile si pielarie

ȘCOALA DE ȘOFERI AMATORI

EURO-CLUB

— Angajează instructori cu autoturisme proprii, condiții avantajoase.
— Face zilnic înscrieri în vederea obținerii permisului de conducere categ. „B", 30 ore Conducere 40 ore teorie.
— Dispune de săli bine dotate, poligoane, instructori cu o bogată experiență practică.

Asigură material didactic corespunzător
Prețuri accesibile și în rate

Informații zilnic la sediul firmei, P-ța Sf. Gheorghe nr. 3 tel. 11 50 02 orele 9.00-21.00. Duminică 9.00-14.00 și în Str Daliei nr. 8, tel. 11 45 09 (lîngă Abator) Luni—Simbătă orele 10.00-16.00

Cu „VEST SPORT" prin lume

TENIS

IERARHIILE SPORTULUI ALB

Scriam în numărul trecut că Jimm Courier este al zecelea tenisman care a ajuns în vîrful ATP-ului, de cînd se face clasamentul pe computer. Iată cum arată acest clasament înaintea turneelor de la Bruxelles și Memphis (primul a fost cîștigat de Boris Becker, tocmai în fața lui Courier : 6—7, 2—6, 7—6, 7—6, 7—5)

1.	Jimm Courier	3721 p
2.	Stefan Edberg	3671 p
3.	Michael Stich	2648 p
4.	Pete Sampras	2492 p
5.	Boris Becker	2326 p
6.	Ivan Lendl	2271 p
7.	Guy Forget	2270 p
8.	Emilio Sanchez	1606 p
9.	Petr Korda	1576 p
10.	Goran Ivanišević	1572 p
11.	Karel Novacek	1532 p
12.	Michael Chang	1531 p
13.	Sergi Bruguera	1508 p
14.	André Agassi	1458 p
15.	David Wheaton	1444 p
16.	Magnus Gustaffson	1387 p
17.	Derick Rostagno	1370 p
18.	Omar Camporese	1194 p
19.	Andrei Cerkasov	1193 p
20.	Jakob Hlasek	1095 p

Iată și primele 10 clasate în WTA :

1.	Monika Seles	277,20
2.	Steffi Graf	240,95
3.	Gabriela Sabatini	206,64
4.	Martina Navratilova	191,26
5.	Arantxa Sanchez	145,49
6.	Jennifer Capriati	131,38
7.	Mary Joe Fernandez	114,03
8.	Manuela Maleeva	95,60
9.	Conchita Martinez	90,91
10.	Jana Novotna	77,04

ATLETISM

KATRIN KRABE nu va mai alerga

Una din cele mai bune atlete ale lumii, campioană mondială la 100 și 200 m plat, Katrin Krabe a fost suspendată pe patru ani de neparticipare la orice competiție oficială. Federația germană de atletism, alături de Krabe, le-a suspendat, tot pe patru ani pe alte două componente ale naționalei — Silke Möller și Grete Breuer. Totul datorită dopingului.

Întreaga poveste a început în 24 ianuarie, în Africa de Sud, unde cele trei atlete se antrenau. Federația de specialitate din Germania, avînd anumite informații a trimis un delegat care a luat de la cele trei sportive probe de urină. Primul test a fost negativ. Mai tîrziu, specialiștii și-au dat seama că toate cele trei probe provin de la aceeași persoană sau, oricum, seamănă foarte mult. S-a efectuat un supracontrol și rezultatele de această dată au fost pozitive. Federația germană, în afară de anunțarea suspendării, nu dă alte detalii. Oricum, datorită acestei decizii, cele trei atlete își încheie practic cariera pentru că este greu de crezut că se vor întoarce pe pistă, după patru ani.

În comunicatul federației germane se arată că antrenorul celor trei atlete a fost suspendat și el, dar pe viață.

HORST MAYER

Mike Tyson a pierdut ultimul „meci"

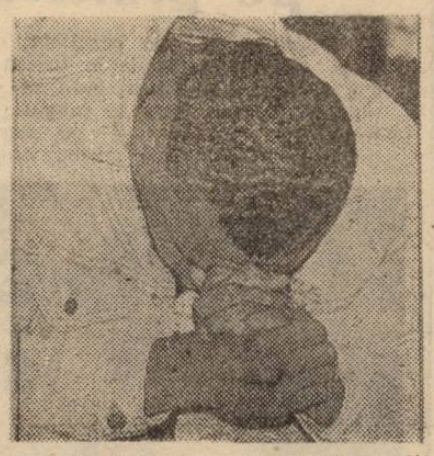

În 11 februarie, la Indianapolis, curtea cu juri l-a declarat vinovat de viol și de comportare huliganică pe fostul campion mondial Mike Tyson. Reamintim că Tyson poate fi condamnat la 60 de ani de pușcărie. Sentința va fi dată în 6 martie.

Specialiștii în drept consideră însă că judecătoarea va fi destul de milloasă față de cunoscutul boxer și prognozează o pedeapsă între 8 și 12 ani de închisoare. Tyson a fost lăsat deocamdată în libertate pentru o cauțiune de 30.000 dolari dar, pentru orice eventualitate, i s-a confiscat pașaportul.

Astfel se încheie probabil una dintre cele mai fenomenale dar și mai scurte cariere din boxul profesionist. Să răsfoim puțin „Dosarul Tyson". Unul dintre adversarii lui spunea o dată că Mike va termina într-o parcare, sau în fața unui local de noapte, găurit de un glonte, sau străpuns de un cuțit. Cariera omului care putea să devină cel mai bun boxer din toate timpurile se va termina însă, probabil, în pușcărie. De două ori avocații lui au cerut anularea procesului. De două ori au fost refuzați. Manevra era clară : Don King, managerul lui Tyson a sperat să salveze meciul secolului — lupta pentru „centura cu diamante" împotriva lui Holyfield. A fost programată întîi pentru noiembrie, anul trecut, și se preconizau cele mai mari rețete din istoria boxului : 30 de milioane dolari pentru Holyfield și 15 pentru Tyson. Meciul n-a avut loc din două motive — a fost și o mică accidentare la coaste a lui Tyson dar și faptul că în noiembrie la Las Vegas, nopțile sînt foarte reci și nu se poate organiza o gală în aer liber care să satisfacă cerința de bilete. Uriașa arenă „Cezar" era prea mică cu cele 18.000 locuri ale sale !

Între timp, caracterul violent al lui Tyson ieșise din nou la iveală. Chemat să participe într-un juriu pentru alegerea lui „Miss Black America", Mike a atras-o în hotel și a violat-o pe tînăra Desiree Washington, una dintre candidatele concursului. Cu toată popularitatea sa, opinia publică s-a întors împotriva lui Tyson și, pentru ea, procesul a fost ilustrarea cunoscutului basm : „Frumoasa și bestia".

Dacă ne întoarcem în copilăria lui Tyson vom constata că la el a existat mai de mult o disproporție între dezvoltarea fizică precoce și nedezvoltarea intelectuală. Corpul lui este dotat cu o forță de-a dreptul supranaturală în schimb vocea lui subțire amintește mai degrabă de copilărie. La 13 ani, Mike cîntărea 90 de kg și un psihiatru, de la casa de corecție unde a „copilărit" Mike, a stabilit că el se găsește la granița unui debil mintal. Mike n-a recunoscut niciodată că nu prea știe să scrie și să citească. Drama lui trebuie căutată și în faptul că a devenit prea tînăr campion mondial. Așa un cadou nu trebuie oferit unui copil, chiar dacă acesta aduce cu o mașină de box. Toți boxerii au o fărîmă de nebunie, altfel probabil ar alege alt sport. Fascinația de a fi campion al campionilor s-a dovedit a fi în multe cazuri, un adevărat blestem pentru mulți boxeri. Sony Liston a murit de o doză prea mare de droguri, Cassius Clay este bolnav de Parckinson, Joe Frazier și-a trimis fiul cu forța în ring, George Foreman susține că s-a întîlnit într-o seară cu Dumnezeu !

Tyson a mai avut „ieșiri". Nimeni nu l-a susținut. Nici părinții de care practic nu-și amintește, nici primul său antrenor d'Amato, nici Don King, pentru care a fost doar o mină de aur. Acum Tyson s-a prăbușit. Vă amintiți cumva de Tonny Ayala ? Precis nu. A fost o mare speranță a categoriei mijlocii. Nu s-a mai întors niciodată în ring. Își ispășise pedeapsa de 35 de ani de pușcărie ... pentru viol !

O știre de ultimă oră, apărută în „New York Post", speculează însă ideea că Tyson s-ar putea să scape de pușcărie ! În „afacere" s-a amestecat multimilionarul american Donald Trump. El este pregătit să „riște" cîteva milioane, pentru ca Tyson să rămînă în libertate. Și vrea s-o facă în două feluri : plătind cauțiune (oricît ar fi ea) pentru Mike și deschizînd două fonduri a mai multe milioane dolari. Unul pentru ajutorarea femeilor violate din America, iar celălalt pentru Desiree Washington. Este clar că orice sumă va investi Trump o va recupera dacă Tyson nu va fi închis. Mai devreme sau mai tîrziu, s-ar disputa meciul cu Evander Holyfield, de la care ar încasa imediat 15 milioane. Iată ce spune Trump : **„Dacă Mike e închis, e adevărat că este pedepsit, dar nimeni n-are nici un folos. Dacă e lăsat să boxeze poate cîștiga milioane de dolari a căror bună parte se poate folosi pentru ajutorarea celor necăjiți. Cred că trimiterea în judecată și stabilirea vinovăției este pentru Tyson o pedeapsă suficientă".**

ALFRED POENARU

BASCHET: Se cunosc primele opt...

După cum probabil vă este cunoscut în baschetul masculin de club s-a renunțat la clasica C.C.E. și după modelul H.B.A. s-a format o Superligă a Europei. Cele mai bune 16 echipe de pe continent au fost împărțite în două grupe urmînd ca după desfășurarea a două mini-campionate cele mai bune 4 din fiecare să joace într-un sistem play-off încrucișat. La ora aceasta după desfășurarea a 12 etape putem spune că cele opt, care își vor disputa titlul, sînt cunoscute. Doar Bayer 04 Levercusen mai are o șansă teoretică dar este greu de presupus că va cîștiga ultimele două partide și se va califica în dauna uneia dintre celebrele Partizan Belgrad, Philips Milano sau Estudiantes Madrid. Iată de altfel rezultatele înregistrate în etapa a 12-a care a limpezit lucrurile.

GRUPA A : Maccabi Tel-Aviv — Cibona Zagreb 69-60 ; Kalev Talin — Barcelona 86-90 ; Antibes — Knor Bologna 78-103 ; Slobodna Dalmacija (fosta Pop '84) — Fonala Caserta 72-77.

GRUPA B : Juventud Badalona — Comodor Den Helder 96-66 ; Partizan Belgrad — Bayer 04 Leverkusen 93-69 ; Aris Salonic — Maes Pils Mallines 86-84 ; Philips Milano — Estudiantes Madrid 70-65.

Din prima grupă s-au calificat Barcelona (22 p), Knor (21), Maccabi (21) și Cibona (20).

Slobodna Dalmacija, cîștigătoare a ultimelor trei ediții ale C.C.E. se află pe locul 5 cu 17 p. și pierde astfel locul în play-off.

Din grupa B s-au calificat Juventud (22 p.), Partizan (20), Philips (20) și Estudiantes (20). Așa cum am spus, Bayer 04 care se află pe locul 5 cu 18 puncte păstrează doar șanse teoretice.

Complex Hotel-Restaurant „TIMIȘOARA"

situat în P-ța Revoluției

Asigură cazare și masă în condiții de confort și calitate excepțională a serviciilor, deschis circuitului sportiv.

Rezervări prin Oficiul Județean pentru Sport (tel. 13.69.19) sau direct la recepția hotelului (tel. 13.78.15).

MICROINTERVIURI „FURATE"

ANDRÉ AGASSI : „Voi fi primul în A.T.P."

REP. : Andre Agassi, acum trei-patru ani erai privit ca marea speranță a tenisului american. Acum, trei compatrioți mai tineri decît tine, Chang, Sampras și Courier au cîștigat deja turnee de „mare șlem". Tu ai rămas în continuare în umbră.

A.A. : Asta îmi dă și mie de gîndit. Jimm Courier a fost de departe cel mai slab elev de la școala lui Nick Bolettieri. La antrenamente „îl bătea" și Monica Seleș. Și acum e primul în A.T.P....

REP. : Ai rămas atractiv, în continuare, pentru „image-ul" tău neobișnuit ...

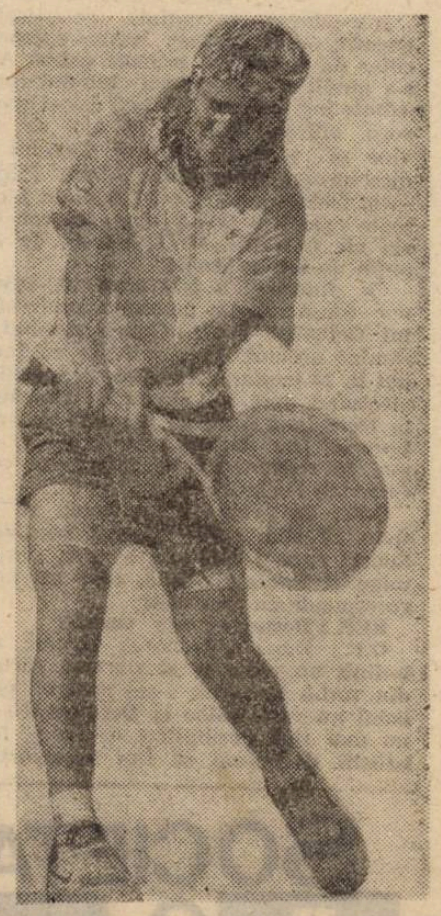

A.A. : Destul cu nebuniile. Și Mc Enroe a fost, la vremea lui, un excentric, dar a cucerit Wimbledonul și a fost primul în A.T.P. Deci a dovedit că poate totul. Acum e rîndul meu. Voi începe să mă antrenez ca pe vremuri și cred că este singura modalitate de a-l ajunge pe Courier care era „clientul" meu permanent în Florida. De fapt îl învingeau toți chiar și David Weaton care, pe atunci, se descurca și el destul de greu.

REP. : Pînă anul trecut participai doar la Roland Garros și Flushing Meadows. Din vară ai apărut și la Wimbledon. Debutul la Melbourne l-ai amînat din nou ...

A.A. : Întorc foaia. Nu voi mai „sări" nici un turneu de „grand slam". În tenis aceste patru turnee sînt cele mai importante. În jurul lor se învîrte totul. De aceea țin ca și eu să joc un rol important în ele.

REP. : Trei ani ai fost permanent în primii zece tenismeni din lume. Acum ai „căzut" pe poziția a patrusprezecea ?

A.A. : Nu cred că are importanță dacă sînt pe locul 3 sau 14. Singurul loc care mă interesează este primul. Restul nu contează.

REP. : Și crezi că vei ajunge primul ?

A.A. : Tenisul este viața mea și într-adevăr doresc să devin cel mai bun. Să-mi realizez visurile din pricina cărora am luat racheta în mînă. Cînd sînt în formă, nu mă poate învinge nimeni. Cred că acum, la aproape 22 de ani, a venit timpul să confirm. Știu că va fi foarte greu și că în acest moment sînt foarte departe de acest loc. Dar, afirm că, mai devreme sau mai tîrziu, voi fi pe primul loc în A.T.P....

„TENNIS MAGAZINE"

PLANETA FOTBAL

Beenhakker s-a salvat... deocamdată

Deși n-a strălucit, Real Madrid a învins duminică cu 5—0 și astfel s-au mai liniștit și apele la celebrul club. Este greu de spus dacă un eșec sau semieșec, l-ar fi costat pe Beenhakker scaunul. Dar după cum arăta presa sportivă spaniolă de săptămîna trecută, înclinăm să credem că da. Ceea ce ar trebui să îl îngrijoreze pe Beenhakker este răceala jucătorilor în relațiile cu el. Jucătorii au mers pînă acolo încît au dat declarații împotriva lui la radio! Iată cîteva dintre ele. Butragueno: **„Este adevărat că Beenhakker a avut acum cîțiva ani rezultate foarte bune cu Realul dar nu trebuie să uităm că era și altă echipă".** Riccardo Rocha: **„Este ușor să vorbești una și alta dar trebuie s-o și realizezi. Nouă, jucătorilor, nu ne este ușor să ne obișnuim cu un nou antrenor așa, la mijloc de sezon".**

Și în timp ce olandezul aruncă vina pe jucători, mass-media ține partea acestora din urmă. Iată două sarcastice comentarii de pe posturile de radio „Nacional" și „Canal 5": **„Beenhakker ne promite spectacolul. Pentru spectacol mergem la circ sau la cabaret. În fotbal așteptăm victoriile și punctele."... „Beenhakker este doar un șmecher. Ce rezultate a avut el pînă acum? Ce echipe a format? Este adevărat că a cucerit cu Realul trei titluri dar cu echipa care a avut-o reușea și un comentator de radio. D-l Mendoza a făcut pact cu diavolul".**

Cotidianul „Marca" este de părere că totuși e bine ca Antici să stea la îndemînă. Nu se știe niciodată. Dar viața antrenorului iugoslav, pe post de director tehnic, este tot mai dificilă. Pentru „spionaren" viitorului adversar din Cupa UEFA, Sigma Olomouc, Beenhakker nu le-a trimis, cum era firesc, pe directorul tehnic, ci... un prieten olandez — plîngîndu-se lui Mendoza că n-are personal de încredere?!

Pînă la urmă, duminică, Hagi l-a salvat pe olandez. Deocamdată...

Hugo Sanchez intră cu greu în grațiile lui Leo Beenhakker.

GHIȚĂ OCHIȘOR

Campionatul italian

SERIE B etapa a 23-a

ANCONA — PISA 2—0 (2—0) COSENZA — AVELLINO 1—0 (1—0); LECCE — CESENA 1—1 (1—1); PADOVA — TARANTO 1—1 (1—1); PALERMO — CASERTANA 3—0 (2—0); PESCARA — MESSINA 1—0 (0—0); PIACENZA — MODENA 3—0 (1—0); REGGIANA — VENEZIA 0—2 (0—1)!! UDINESE — LUCCHESE 0—0; BOLOGNA — BRESCIA 2—1 (2—0). Detari (12), Luzardi (19 autogol) — Saurini (48). Lucescu a început foarte prudent, cu un singur vîrf. Văzîndu-se condus cu 2—0 Brescia iese la atac și reușește să reducă din handicap. Finalul incandescent cu eliminarea antrenorului gazdelor și fundașului Carnasciali (Brescia) nu aduce nici o modificare de scor. Este prima înfrîngere în deplasare a Bresciei!

CLASAMENT

Ancona	23	9	11	3	24—15	29
Brescia	23	7	14	2	30—18	28
Udinese	23	8	12	3	25—18	28
Reggiana	23	10	7	6	23—18	27
Pescara	23	8	10	5	28—24	26
Bologna	23	9	7	7	23—21	25
Cesena	23	7	10	6	24—18	24
Pisa	23	7	10	6	25—22	24
Cosenza	23	7	10	6	23—25	24
Padova	23	6	11	6	23—22	23
Piacenza	23	8	7	8	21—21	23
Lucchese	23	4	13	6	16—18	21
Modena	23	8	5	10	23—29	21
Palermo	23	6	8	9	26—27	20
Lecce	23	6	8	9	24—26	20
Venezia	23	5	10	8	21—25	20
Messina	23	5	10	8	16—20	20
Avellino	23	6	8	9	20—30	20
Taranto	23	5	9	9	15—21	19
Casertana	23	4	10	9	16—28	18

Etapa viitoare: Avellino — Ancona; Casertana — Padova; Cesena — Reggiana; Lucchese — Bologna; Messina — Udinese; Modena — Brescia; Palermo — Piacenza; Pisa — Lecce; Taranto — Cosenza; Venezia — Pescara.

CAMPIONATUL SPANIOL

FIESTA HAGI

Etapa a 22-a

Sîmbătă

ZARAGOZA — BARÇA 0-4. Koeman (de două ori), Baquero, Laudrup. Echipa lui Mateuț este umilită în propriul „fief" de o Barcelona irezistibilă care a dominat jocul de la un capăt la celălalt dînd o adevărată lecție de fotbal echipei din Zaragoza. Eliminat, Cedrun, portarul lui Zaragoza.

Duminică

REAL — ATH. BILBAO 5-0. Hagi (trei goluri), Hierro, Sanchez. Cei 90 000 de spectatori prezenți pe „Bernabeu" au executat cinci genoflexiuni la golurile madrilenilor în care eroul principal a fost señor Hagi, autor a trei goluri, lucru pe care îl mai reușiseră Manolo (Atletico) și argentinianul Pizzi (Tenerife) în etapele 12, respectiv 16. În prima repriză, jucătorii din Bilbao au trecut de trei ori pe lîngă gol (Buyo intervenind miraculos) după care au dispărut din joc, permițînd Realului să marcheze gol după gol. De reținut golul lui Hugo, care este, pentru mexican, primul în acest sezon, în timp ce fundașul Hierro conduce autoritar în clasamentul golgeterilor Realului cu 12 goluri. La acest meci a asistat și celebrul Pelé care a fost ovaționat de public la apariția sa în tribune.

ESPAÑOL — ATLETICO 1-2. Kuznețov (74) — Manolo (10), Schuster (14). Victorie meritată a lui Atletico în fața unui Español oscilant care datorită ultimelor două înfrîngeri a preluat „lanterna". De notat debutul sovieticului Kuznețov care a încheiat un contract de două luni cu clubul catalan (pînă la refacerea lui Korneev, accidentat în etapa a 20-a).

GIJON — SEVILLA 2-1. Luhovy (4), Iordanov (53) — Marcos (79). Echipa andaluză pierde din nou, de data aceasta în fața unei echipe modeste, prin două goluri „estice" semnate de cehul Luhovy și bulgarul Iordanov.

BURGOS — VALENCIA 2-1. Narciso (1), Nando (32 — autogol) — Tamayo (26 — autogol). Joc foarte disputat în care fiecare echipă a „ajutat-o" pe cealaltă prin cîte un autogol, cîștig de cauză avînd Burgos-ul prin golul marcat chiar din startul partidei. Balint a avut o evoluție bună dar a ratat, în stil caracteristic (singur cu portarul), în min. 75.

LOGROÑES — VALLADOLID 0-0. Un joc foarte slab, în care nici una din cele două echipe nu a avut ocazii clare de a marca.

R. SOCIEDAD — OVIEDO 2-1. Kodro (10 — penalty), Uria (85) — Vinals (34). Elevii lui Toshack s-au chinuit în fața unui Oviedo incomod pentru orice echipă. De reținut faptul că echipa lui Lăcătuș nu pierde și nu cîștigă decît la limită de la începutul campionatului.

CORUÑA — CADIZ 1-1. Uralde (72) — Quevedo (37). Joc de slabă factură tehnică între două echipe „subțiri".

MALLORCA — OSASUNA 1-1. Fradera (58) — Urban (45 — penalty). Conform obiceiului, echipa din Mallorca nu și-a depășit norma de un gol, evoluînd șters. Stelea a apărat ce era de apărat (mai puțin penalty-ul) în timp ce atacul a fost ca și inexistent.

ALBACETE — TENERIFE 1-1. Zalazar (67 penalty) — Pizzi (23). Un rezultat dificil obținut de Albacete după un penalty discutabil, în timp ce Tenerife a evoluat foarte bine, fiind tot timpul la cîrma jocului deși a evoluat din min. 60 în 10 jucători, Tano fiind eliminat.

CLASAMENT

1. REAL	22	15	4	3	51-18	34
2. BARÇA	22	14	4	4	50-27	32
3. ATLETICO	22	13	2	7	33-20	28
4. VALENCIA	22	12	4	6	30-32	28
5. ALBACETE	22	11	5	6	28-22	27
6. ZARAGOZA	22	10	6	6	25-21	26
7. GIJON	22	11	4	7	23-20	26
8. BURGOS	22	8	9	5	21-15	25
9. SOCIEDAD	22	9	6	7	24-22	24
10. SEVILLA	22	9	5	8	35-27	23
11. LOGRONES	22	8	4	10	18-31	20
12. OVIEDO	22	6	7	9	20-22	19
13. BILBAO	22	7	5	10	23-39	19
14. CORUÑA	22	5	8	9	16-22	18
15. OSASUNA	22	6	6	10	17-26	18
16. TENERIFE	22	5	7	10	26-33	17
17. CADIZ	22	5	6	11	18-27	16
18. VALLADOLID	22	4	7	11	19-30	15
19. MALLORCA	22	5	3	14	10-24	13
20. ESPAÑOL	22	4	4	14	21-39	12

Golgeteri: Manolo 13, Hierro 12, Zamorano 11, Laudrup 10, Koeman 10, Pizzi 10. **„Goleadores Rumanos": Hagi 8, Balint 4, Mateuț 3, Lăcătuș 2.**

IONEL SERE

RUMBA AMICALELOR

Pregătirile pentru retur au intrat pe linie dreaptă. Echipele joacă te miri unde, încercînd să-și protejeze terenurile de joc. În ideea de a vă furniza niște date despre formațiile pe care le preconizează antrenorii pentru noul sezon, vă punem la dispoziție știri telegrafiate de la „amicalele" disputate, cele mai interesante disputate săptămîna trecută. Ordinea nu este neapărat cea a disputării.

C.F.R. TIMIȘOARA — AUTO F.Z.B. 2—0. Au marcat Gligorovici și Foale.
C.F.R.: Moise — Ivan, Heller, Ciută, Sîrb, Neagu, Gligorovici, Bungău, Otiman, Ilici, Foale. Au mai jucat: Bălută, Bot, P. Narcis și Contescu.
Auto F.Z.B.: Popa — Toma, Mihai, Ganea, Ionescu, Crișan, Barc, Miclea, Bașu, Faimoc, Todea. Au mai jucat: Daminuță, Cioban, Trutulescu, Cîrjan, și Kovacs.

METALUL BOCȘA — AUTOMECANICA REȘIȚA 2—2. Au marcat: Cr. Alexandru, Manea respectiv Stănescu și Vasiu.
Metalul: Varaș — Videscu, Costescu, Banu, Lajos, Marișescu, Zah, Olariu, Caimac, R. Rus, Cr. Alexandru.
Automecanica: Bochiș — Pereș, Iacob, Micu, Marinescu, Vlădia, Doană, Bona, Vasiu, Cocan, Stănescu.
În repriza a doua echipele i-au rulat și pe ceilalți componenți ai lotului.

C.S.M. REȘIȚA — C.F.R. TIMIȘOARA 2—0. Meci disputat la Lupac. A marcat Calofir de două ori.
C.S.M. Reșița: Bosca — Balaci, Șala, Cîrjan, Căprariu, Boltașiu, Potoceanu, Calofir, Cepoi, Petrescu, Lazarovici. Au mai jucat: Mărgineanțu, Utiu, Lupu, Bica, Pușcaș și Stroia.
C.F.R. Timișoara: Moise — Sîrb, Ciută, Ianoșev, Gligorovici, Bungău, Heller, Otiman, Ilici, Trăistaru, Foale. Au mai jucat: Preda, Ivan, P. Narcis și Stoicovici.

POLI TIMIȘOARA — CORVINUL HUNEDOARA 3—0. Meciul s-a disputat pe terenul Electromotorului din Ronat. Au marcat: Roșu de două ori și Vlaicu.
Poli: Almășan — Varga, Csik, Andreaș, Stoicov, O. Popescu, Bătrînu, Vuia, Vlaicu, Baban, Roșu. Au mai jucat: Boldor, Diaconescu, Bărbosu, Voica, Cuc, S. Mihai și L. Popescu.
Corvinul: Ioniță — Bardac, Bejenaru, Tismănaru, Heidiner, Bordeianu, Crăciun, Mitrică, E. Marian, Andone, Banc. Au mai jucat: Pîrva, Stroia, Tetileanu, Dobre și Chezan.

GLORIA REȘIȚA — CSM CARANSEBEȘ 1—2. Au marcat: O. Rus din penalty respectiv Vege și Török.
Gloria: Toader — Șirian, Pătru, Kapornyai, Zsizsik, Ianu, Chiș, Croitoru, Marcă, Ciornei, Bălean. În repriza secundă antrenorul Florea a rulat întregul lot.
C.S.M.: Trușcă — Vlăduț, Buligă, Mateiaș, Arnăutu, Dacica, Decuseară, Bobaru, Vege, Drăghici, Török.

U.M.T. — AUTO F.Z.B. 3—2. Au marcat: Trandu și Corcoveanu de două ori respectiv Todea, tot de două ori.
U.M.T.: Guță — Solomon, Agrigoroaie, Recelescu, Albu, Șetu, Mureșan, Călin, Corcoveanu, Radu, Trandu. Au mai evoluat: Chimiuc, Cîrpan, Mita, Brîndușa, Drăgușin, Hațeganu și Belea.
F.Z.B.: Popa — Toma, Mihai, Ganea, Ionescu, Crișan, Barc, Miclea, Bașu, Faimoc, Todea. Au mai jucat: Frunză, Daminuță, Hodoneanțu, Trutulescu, Kovacs, Cîrjan.

POLI TIMIȘOARA — INTER SIBIU 1—0. Meci disputat la Sînmartinu Sîrbesc. A marcat Varga.
Poli: Almășan — Varga, Andreaș, Csik, Stoicov, Diaconescu, Bătrînu, Vuia, Vlaicu, Baban, Roșu. Au mai fost folosiți: S. Mihai, Bărbosu, Voica și Cuc.
Inter: Rittli — Cotora, Cioroianu, Crăciun, Mărgărit, Bănuță, Lazăr, Jurcă, Cojocaru, Văsîi, Burchel. Au mai jucat: Glăvan, Stănescu, Majearu și Zotincă.

F.C. ARIS — U.M.T. 1—0. A marcat Plisca. Multe absențe în ambele tabere: Pîrvu și Cîmpian de la Aris, Steop, Recelescu, P. Lucian, Deac, Mita și Velcea de la U.M.T. — toți accidentați.
Aris: Tentiș — Burlan, Boroneanț, Arman, Vancea II, Abrudean, Bucur, Ardelean, Man, Novanc, Radu Gh. În repriza a doua au mai jucat: Ștef, Szell, Adolf, Suciu, Riviș, Madiș, Cornea, Plisca.
U.M.T.: Chimiuc — Solomon, Agrigoroaie, Hațeganu, Albu, Șetu, Corcoveanu, Cîrpan, Călin, Radu, Trandu. Au mai jucat: Guță, Drăgușin, Belea, Franț, Brîndușa.

Sîmbătă și duminică C.F.R.-ul a jucat în Iugoslavia. În primul meci a învins pe Proleter Karlovac cu 2—0 iar în al doilea pe Vîrșeț cu 2—1. Antrenorul Dembrovschi a rulat întregul lot de jucători, dar, în general, pentru retur se prefigurează următorul „11": Moise — Ciută — Sîrb, Ianoșev (Heller), Gligorovici — Bungău, Neagu, Heller (Otiman), Foale — Ilici, Trăistaru.

La colțul scurt

EL, CHISI !

Lumea fotbalului a consacrat un personaj de Echipă, **fără de care nu se poate!** S-ar putea spune **sine qua non,** dar NU! Prea stau Astăzi mulți cu Dicționaru-n mîini și hodoronc te Si-la-bi-sesc cu aforisme și maxime din Anaximene, Anaximandru, Anaxagora sau Aristotel și Aristofan! Deci: **Personaj fără de care Echipa nu merge!**

În Timișoara acest Important s-a numit pînă prin șaizeci și ceva Ispravnic, după care Organigramele noi ivite, l-au denumit sec „Organizator de competiții". În fotbalul din Orașul nostru fiecare Echipă își avea pe Atunci, Ispravnicul ei. CFR-ul îi avea pe Lungu și Stana, Electrica pe Mesesta. La Poli, prin '46—'47, rolul Omului de Echipă îl Slujea domnul Bute. Dumneaui se ocupă de Toate problemele Echipei și ale jucătorilor. Zilnic, vara, împreună cu Ion Vasile, un Simbol al generației de după Război, Stropea, Terenul!!

Terenul „Politehnica", viitor „23 august", viitor 2 „Știința", actualmente Fără Nume, Fără Porți, Fără Fotbal!

După domnul Bute, a urmat de prin '50, nea Silviu Picoș. Apoi inginerul Tache Iova, antrenant și eficient, pătimaș al ideii de „Poli". Pe timpul primei „generații de aur", a lui Curcan — Zbîrcea, Brînzei, Florescu — Cojocreanu, Tănase..., Cel care le făcea pe toate la Echipă, era domnul Stancov. După '60 și poate Ultimul al perioadei romantice a Clubului a fost Remus Ignățel, bonom și dibaci, era toată ziua, repet: toată ziua, la Stadion! Și după asta au început niște ani bezmetici. În care erau „delegați" la Sport, la Fotbal și la Poli, toți cei ce transpirați de nobile avînturi „revoluționare", Rataseră, din analfabetism și stultiție la uteme, utece, pemere, și ufedere!

În '71 însă, apare Chisi! El a apărut, providențial, ca o „necesitate istorică a Perioadei", am putea spune, neavînd deocamdată cum spune Altfel acest lucru. El venea să-i continue pe Domnii Bute, Picoș, Iova, Ignățel. El venea la Echipă, dar mai ales la Jucători! Sfera înaltă a Conducerii nu-l tenta! El era fermecat de Dașcu — Bojin, de Surdan — Schiopu, de Arnăutu — Mehedințu! Era legătura acestora cu Clubul. Marea Calitate a lui Chisi a fost Sinceritatea și Corectitudinea față de Omul — Fotbalist, pe care nu l-a trădat Niciodată, căruia la Bine și la Rău i-a rămas Prieten! S-o spună p-asta Pălti și Bilă și Fane Bathori și Toți! Și el, Chisi, astăzi Domnul Adrian Doru Chisăliță, mai Avea o Calitate: era cu Antrenorii!! Cu absolut toți care-au trecut pe la echipă în perioada sa: domnul Angelo, domnul Costică, domnul Petrică, regretatul domn Godeanu! Din cauza asta și-a pus în cap o mare parte din Lumea subțire a Clubului și cea încruntată a Județului. Cîte n-a pătimit el din cauza unor Abilitați pe lîngă Fotbal! Au vrut să-l dea și Afară din Județ! Așa era pe-Atunci! Și nu mai spun de Greieri! Erau toți ai lui! Îi ducea-n spate la gară! O știe bine 'mnealui Gicu Dragomir! Chisi a fost o figură șocantă și stresantă a fotbâlului de la Poli din anii '60—'70! El a fost Impunător prin **Ideea** pe care în mod Natural o transmitea, aceea de Om de Fotbal devotat cu exigența Jucătorului, Antrenorului și Clubului!

Chisi, însă, depresiv, s-a Retras! Intrat în Șucăr cu cei Mari pentru că era mereu cu cei care **făceau** fotbalul, a fost nevoit s-o lase Dracului! După o Trecere Veselă pe la Reșița lui Ilie Pătruică, el s-a Lăsat! A intrat în treburi Serioase! În Comerț!! Și-astăzi bine Înfofolit, plin de Socoteli și de Importanță, foarte Creștin și cu frica lui Dumnezeu și firește foarte Democrat, dar cu mai puțină frică de Dumnezeu, domnul Chisi-și deschide zilnic la șase fix, Sereleul, oferind numeroasei și alesei sale Clientele deliciosul Lapte 2%! Ah, Chisi, cît ne lipsești Acuma, tu!

Rîndurile de față mi-au fost inspirate de Replica pe care Succesorii pe același Post ai lui Chisi, de la Bere-Voiești, de exemplu, o dau Jucătorului, Antrenorului sau Doctorului, cînd aceștia vin la Club să ceară uneori cîte Ceva! Binecunoscuta Mîncare să zicem, utilă deobicei celor care le este Foame, fiindcă fac ceea ce se cheamă sport de performanță; „hai valea, liber! Vă trebuie papa?! La muncă! Aici nu-i institut de Binefacere"!!

Chisi i-ar lua pe toți Acas' la el!

CAMPIONATUL ITALIAN

„Il Napoli cede in casa!"

SERIE A, etapa a 21-a

BARI — VERONA 2-1. Terracenere (2), Boban (39) — M. Serena (59). Gazdele încep partida în forță și după prima repriză lăsau impresia că își vor adjudeca cele două puncte, fără prea mari probleme. În repriza secundă, Verona joacă mult mai bine dar... Răducioiu continuă să rateze, chiar cu poarta goală.

CAGLIARI — FOGGIA 2-2. Fonseca (38 și 53) — Șalimov (37), Rambaudi (63). Lipsită de aportul lui Matteoli (accidentat), echipa sardă a trecut prin momente grele în această partidă. Foggia este o echipă incomodă pentru orice adversar. Ea putea chiar să obțină victoria în final, dar a rătat prin rusul Kolivanov. Dan Petrescu a privit jocul de pe banca de rezerve.

CREMONESE — PARMA 0-3. Dezotti (19 — autogol), Parma își consolidează poziția în „zona U.E.F.A." prin această victorie în fața unei echipe dezorientate. Vîrful Melli (Parma) s-a accidentat în min. 8 fiind înlocuit cu Agostini.

FIORENTINA — MILAN 0-0. Lipsiți de liberoul Baresi și de golgeterul Van Basten, rosso-neri nu au repetat jocul bun și eficace din etapele precedente. Cum și în jocul Fiorentinei s-a văzut teama de a nu pierde, a rezultat acest 0-0. Maiellaro, Pioli, Mareggini (Fiorentina), respectiv Galli și Gullit au văzut cartonașul galben.

GENOA — ROMA 1-1. Aguillera (45) — Hässler (83). „I padroni di casa" reușesc să încheie în avantaj o primă repriză anostă, chiar plictisitoare. Roma, lipsită de aportul lui Garzya, Di Mauro și Piacentini, a alergat după egalare. A obținut-o cu șapte minute înainte de final, după cîteva parade de excepție ale portarului genovez Braglia.

INTER — SAMPDORIA 0-0. Joc alert, cu numeroase ocazii de gol. Faptul că nu s-a marcat, se datorează și intervențiilor bune ale celor doi portari, Zenga și Pagliuca. Samp este neînvinsă de 10 etape, în timp ce Interul lui Suarez nu a mai cîștigat de 5 etape.

JUVENTUS — ATALANTA 2-1. Schillaci (33), Baggio (51) — Piovanelli (49). Juve a jucat o primă repriză excelentă, după care „la squadra ospite" a reușit să echilibreze jocul și situația de pe tabela de marcaj. Echipa lui Trapattoni a obținut totuși victoria „grazie" lui Baggio „il migliore in campo". Nu au jucat Casiraghi (Juve) și Bigliardi (Atalanta), ambii suspendați.

LAZIO — ASCOLI 1-1. Stroppa (60) — Benetti (90). „La sorpresa de la giornata". Biancazzuri s-au jucat cu ocaziile de gol, au ratat și un penalty prin Solda (min. 37) respins peste bară de Lorieri. Portarul ascolan a fost dealtfel „l'eroe de la partita". Cînd o parte a spectatorilor a început să plece, mulțumiți totuși și cu o victorie la limită, cenușăreasa seriei A reușește egalarea. De remarcat faptul că Ascoli a jucat 52 de minute în 10 oameni, Menolascia fiind eliminat. La gazde au lipsit Fiedle și Ruben Sosa.

NAPOLI — TORINO 0-1. Fusi (79). A fost o partidă echilibrată, Napoli avînd mai mult inițiativa, dar „Toro" a reușit să fructifice unul din contraatacurile sale, apărîndu-se apoi foarte bine. Zola, resimțindu-se după o accidentare a intrat abia în min. 69. În min. 85 a văzut cartonașul roșu napolitanul Francini.

CLASAMENT

Milan	21	14	7	0	41—11	35
Juventus	21	13	5	3	28—13	31
Napoli	21	9	8	4	34—25	26
Parma	21	8	10	3	22—17	26
Torino	21	8	9	4	21—11	25
Lazio	21	7	9	5	29—23	23
Inter	21	6	11	4	18—18	23
Sampdoria	21	7	8	6	22—17	22
Genoa	21	7	8	6	28—26	22
Atalanta	21	7	8	6	18—16	22
Roma	21	6	10	5	20—19	22
Foggia	21	6	8	7	33—36	20
Fiorentina	21	6	7	8	26—23	19
Verona	21	6	4	11	13—26	16
Cagliari	21	3	8	10	16—29	14
Bari	21	3	7	11	15—27	13
Cremonese	21	3	4	14	11—30	10
Ascoli	21	2	5	14	11—39	9

Etapa viitoare: Ascoli — Sampdoria; Atalanta — Cremonese; Bari — Juventus; Genoa — Milan; Inter — Lazio; Parma — Foggia; Roma — Fiorentina; Torino — Cagliari; Verona — Napoli.

SANDU USUSAN

(Divizia B, în pag. 7)

ZIG-ZAG

OLANDA FĂRĂ GULLIT LA EURO '92?

Se poate întîmpla foarte ușor ca Ruud Gullit să lipsească de la Euro '92. Conflictul mai vechi dintre el și selecționerul Rinus Michels a atins cote maxime după ultimul meci susținut de națională Olandei, în preliminarii, împotriva Greciei, la Atena, unde Gullit a refuzat să joace invocînd o accidentare. Duelul lor prin intermediul presei continuă:

„Ceea ce face Gullit este total neserios. Înaintea meciului cu Grecia el a refuzat să joace, în ultima clipă, invocînd niște dureri de spate. Dar, peste 48 de ore, la Milano, a jucat, fiind cel mai bun de pe teren! Nu este prima oară cînd face așa ceva. Va trebui să reiau discuțiile cu federația, dar nu cred că o să-l mai convoc la «națională»" — declară Michels. Gullit în schimb nu pare prea impresionat: **„Patriotismul meu l-am demonstrat de sute de ori. Dar cînd este vorba de accidentări, decid singur. Prea am ascultat de alții cînd am fost accidentat la genunchi, am jucat sub sedative și apoi au fost necesare trei operații și o pauză de un an jumate pentru ca să revin. Eu totuși trăiesc din fotbal și pentru mine sînt cel mai bun doctor. Toate speculațiile lui Michels sînt deplasate. Dacă vrea să mă excludă putea să găsească niște motive mai plauzibile".**

EXPLICAȚIA LUI RENÉ HIGUITA...

Înaintea începerii sezonului 91—92, Real Valladolid se întărea cu tripleta columbiană Higuita, Valderrama, Alvarez. Saltul valoric însă nu s-a produs, mai mult, columbienii nu au așteptat să se încheie nici măcar turul și au „fugit", unul cîte unul, „acasă". Întîi Higuita apoi Valderrama. Celebrul portar columbian intenționează să revină sub cu... Național Medellin. Explicația sa în legătură cu părăsirea Spaniei a fost pe calapodul modului în care apără: **„Echipele spaniole joacă, în deplasare, mult prea defensiv. Mie, care sînt un fel de al doilea libero, nu-mi convine asemenea tactică pentru că nu pot să mă remarc".**

BJÖRN BORG REINTRĂ ÎN APRILIE

Zvonurile au fost, în sfîrșit, confirmate. Björn Borg va reveni, pentru a doua oară, pe terenurile de tenis, în primăvară. Prima apariție la turneele A.T.P. suedezul a anunțat-o în 13 aprilie la Nisa. Va fi un turneu foarte tare, printre participanți anunțîndu-se Guy Forget și Pete Sampras. De la A.T.P. s-a anunțat oficial că Borg a primit Wild-cart și la turneul, care va avea loc o săptămînă mai tîrziu, de la Monte Carlo. Planurile în continuare ale fostului „number one" nu sînt încă cunoscute. Dacă va repeta jocul slab din primăvara trecută, de la Monte Carlo, cînd a fost „pulverizat" de Jordi Arese, el își va lua probabil un nou „time-out". În caz contrar ne putem aștepta și la alte participări.

VAN HIMST PE MÎNA LUI SCIFO

Despre Paul Van Himst, multă vreme nu s-a auzit nimic. După ce în 1978 a abandonat activitatea competițională și a antrenat o vreme pe Anderlecht și Molenbeek (cu prima echipă a cîștigat Cupa U.E.F.A. în 1983) a dispărut din lumea fotbalului. Tot ce s-a auzit, pasager, despre el a fost despre posibilă arestare într-o afacere cu... cafea! Din 1 septembrie 1991 însă, el l-a înlocuit la „cîrma națională" Belgiei pe Guy Thijs. Iată care sînt planurile sale de viitor: **„Vom face întîi reconstrucția echipei. Trebuie să ne întoarcem la modelul Anderlecht din anii '89. Nu mă gîndesc la stilul de joc ci la imaginea generală. Deci nu voi mai apela la vechii jucători pentru că națională arată acum, ca un cămin de bătrîni. Ceulemans, Geretes, Van den Berg nu sînt fotbaliști răi dar e timpul să cedeze locul celor tineri. Scifo va fi liderul unei noi echipe a Belgiei".**

DIVERSIUNILE LUI CRUIJFF ȘI REXACH

După primele zece, douăsprezece etape ale campionatului spaniol, toată lumea prognoza o simplă defilare a Realului. Acum, după toate tensiunile interne și rezultatele mai slabe din ultimul timp, Barcelona îi „suflă în ceafă". Catalanii, simțind momentul, nu se limitează doar la lupta pe gazon ci au declanșat o adevărată... diversiune de presă. Mai întîi Cruijff a declarat că Realul e bolnav de „barcelonitis" (?!), iar apoi, secundul său — și în anii 70 coechipier la Barça — Rexach a lansat o nouă „șopîrlă" cu două înțelesuri, doar așa pentru diversiune: **„Realul acum nu mai știe ce face și nici ce trebuie să facă. Este un mare lux să nu-l folosească pe Hugo Sanchez. Mexicanul este în teren o adevărată bombă, dar în vestiar, cînd nu joacă, e... două bombe...".**

PUBLICAȚIE A S.C. CENTAUR S.R.L.

Tiparul executat la S.C. „HELICON" BANAT S.A.

TIRAJ 30.000.

COLECTIVUL REDACȚIONAL: Marcel Tolcea — redactor șef: Radu Suciu — șef departament fotbal; Nick Lengher — tehnoredactor; Ioan Dorin Voinea, Adrian Schindarli. COLABORATORI PERMANENȚI: Lucian Gheorghiu, Ovidiu Păcurariu, Dan Bârcă Grama, Petru Fuchs, Dan Mihai, Constantin Grigore, Ștefan Marton, Sandu Ususan, Ionel Sere. FOTOREPORTER: Dragan Vuin.

DIRECTOR: Duki Popovici

ADMINISTRATOR: Cristian Simedrea

ECHIPA TEHNICĂ: Mircea Gui, Tiberiu Lazăr — linotipiști; Nicu Berechet, Călin Pascaru — paginatori.

AZI N-AVEM „BOMBE“; FITILUL ARDE LA F.R.F.

SPORT vest

• Anul II, nr. 8 (12) • 25 febr.—2 martie 1992 •
Apare marți • 8 pag. 15 lei •
Publicația se difuzează în județele Arad, Bihor, Caraș-Severin, Hunedoara, Mehedinți, Timiș

Vocea Porumbelului troienit

• Articolul d-lui Jackie Ionescu, din numărul trecut al publicației noastre, El, Chisi, a creat, la club, o anumită nedumerire. Noi nu am fost nedumeriți, ci doar, în prima clipă, am crezut că d-l Chisăliță este, la bază, spaniol. • Și tot d-l Chisi a făcut vineri o deplasare la Catedrală unde a pus o luminare de bucurie că d-l Ionescu s-ar putea să ajungă antrenor al naționalei. Între timp, a fost numit acolo (la națională, nu la Catedrală) d-l Cornel Dinu. El Chisi nu a mai ieșit din cauza timpului nefavorabil. • D-l Cornel Jude, eliminat la meciul cu ILSA, a trecut în tribună unde s-a exprimat neplăcut în legătură cu redactorul nostru, d-l Lucian Gheorghiu. Și chiar față de „Vest Sport“. Se poate să dai în ziarul poporului, don Cornele, tocmai mata ? • După ce-a zis, ce-a zis, despre arbitri, iată că lui A. Șunda i-a venit rîndul. La amicalul UMT—Aris, arbitrul Hîrșoveanu nu s-a prezentat, deși a promis că vine cu doi colegi. Asta după ce a primit și echipament în meciul de cupă al Cavalerilor fluierului, după ce s-a antrenat la UMT. • Aflăm că fotbaliștilor de la Poli li s-a spus să nu mai acorde interviuri fără înștiințarea conducerii clubului. Nu știm termenul de la accept pînă la apariția convorbirii. • D-l Mihai Marinescu, secretarul Federației Române de Handbal, a manevrat transferul jucătoarei Edith Török la Hypobank Viena, fără „implicarea“ clubului Chimistul. În sferturile cupelor europene, la Rm. Vîlcea, Török a marcat 16 goluri. Pentru vieneze. Vecinii d-lui Marinescu s-au mirat și de chestia asta, dar mai ales de al doilea Mercedes apărut în fața casei sale.

ION GOLUMBU

Heller, Ciută, Neagu... adică C.F.R., în AVANCRONICA sezonului.

FOTBAL ÎN BASARABIA

Pe 15 martie demarează primul campionat independent din Basarabia. Se va disputa numai un tur, pentru a se da posibilitatea ca din luna septembrie să se intre în sezonul „european“ — toamnă-primăvară. Structura sistemului competițional este următoarea : Super-Liga, formată din 12 cluburi. Divizia A — o serie de 12 echipe și Divizia „B“ — o serie de 12 echipe și Divizia „C“ — două serii a 10 echipe. Sub această treaptă se dispută Competiția Republicană sub egida Sindicatelor (neoficial Divizia „D“). iar ultima treaptă a sistemului competițional o constituie campionatele raionale.

Jucătorii din Super-Ligă și Divizia „A“ au statut de nonamatori. Prin actele normative elaborate pînă acum de către Guvern, cluburile primelor divizii au dreptul să angajeze jucători, plata fiind în jur de 1.000 de ruble plus prime (consistente) de joc.

Situația financiară a cluburilor nu este excelentă, dar nici foarte rea nu se poate spune că este. Reforma monetară de la începutul acestui an nu a afectat prea mult cluburile deoarece „nu au avut ce și de unde pierde“ — Alexandru Gheorghiță (redactor șef la săptămînalul „Fotbal“ din Chișinău).

În general fondurile provin de la diferite întreprinderi și din sume defalcate de la bugetul raioanelor, sume care sînt destul de consistente. Totodată, s-au stabilit regulile de sponsorizare, și majoritatea echipelor fruntașe au încheiat deja contracte avantajoase.

În echipele fruntașe au început să evolueze cu începere din martie '991 și jucători străini. Primii, au fost românii Movilă, Vaișcovici, Laiș. Primii doi au

LUCIAN GHEORGHIU

(Continuare în pag. 3

NUMAI ÎN VEST SPORT PUTEȚI CITI:

• U.T.A. îi vrea și pe SLAVE și pe PAPP •

C.F.R.-ul nu se teme de INTER

• KOCSISAN... de la DINAMO la AUTO ! •

FIORENTINA victorioasă pe „OLIMPICO“

• BARCELONA pierde șansa de a egală REALUL •

Interviul nostru cu MARCEL BABAN

„N-am venit la Poli să salvez echipa. Marchez pentru că aceasta este meseria mea“

S-ar fi cuvenit, probabil, ca acest dialog să aibă loc mai demult. Marcel Baban este unul dintre cei doi cîștigători ai Topului „VEST SPORT“ și, oricum, cel mai des menționat nume în anchetele de sfîrșit de an. Au existat chiar voci care susțineau că dacă nu ar fi venit el la Poli... Mă rog, lăsînd la o parte speculațiile, cert este că „numărul 9“ este singurul care a jucat toate cele 17 meciuri, acumulînd 114 puncte și obținînd primul loc în clasamentul realizat prin adiționarea notelor Mai importante sînt, însă, cele 8 goluri marcate pentru Politehnica ; adică mai mult de o treime din totalul reușitelor echipei. Marcel Baban are astăzi 23 de ani (16. X. 1968, Jimbolia) iar cariera sportivă se află în față și nu în spatele său. A început fotbalul la Jimbolia, unde l-a avut antrenor pe prof. Dioși Tiberiu. A trecut apoi la „Ceramica“, „Progresul“ și înapoi la „Ceramica“, de unde — în vara trecută, în urma unui trial — a fost adus la Poli.

REPORTER : Marcele, încălzirea fiind făcută, hai să intrăm direct în subiect. Cum ai fost convins să vii la Poli ?

Marcel Baban : Am mai avut cîteva „contacte“, pe timpul lui nea Costică, dar nu prea mi-au plăcut condițiile în care vroiau să mă aducă.

REP. : Și astă-vară ?

M.B. : Aveam viză ; trebuia să plec în Germania, unde am părinții și restul familiei. M-au convins să mai rămîn, să-i ajut. S-a organizat un trial și am fost legitimat.

REP. : Cu cît te-au convins ?

M.B. : Te referi la sumă ? Nu vreau să spun nimic pentru a nu isca discuții.

REP. : Hai să clarificăm ceva de la început. Ești hotărît să pleci, toamna aceasta, în Germania ?

M.B. : Nu m-am decis încă definitiv, pentru că — fotbalistic vorbind — nu am nimic aranjat. Mai stau pe aici, poate mă vede cineva. Nu vreau să merg la nimereală, ca ceilalți.

REP. : Unde locuiește familia ta în Germania ?

M.B. : În Bamberg, un orășel la 60 de km de Nürnberg. Stau foarte aproape de Oloșutean.

IOAN DORIN VOINEA

(Cont. în pag. 2)

REPLAY

☆ Evenimentul intern care a polarizat interesul mass-mediei a fost fără îndoială demisia, sau — mai corect — demiterea lui M. Rădulescu din postul de antrenor al „naționalei" de fotbal. Deși, la conferința de presă organizată de Biroul Federal, după luarea deciziei, M.R. nu a fost admis (!?), acesta a înjghebat un ad-hoc : **„Am fost înjunghiat cu sînge rece, de către unii gazetari, pe la spate. Am sentimentul demnității. Ce rost are să mă întrebați cine îmi va lua locul cînd de cîteva zile am citit în presă cu litere mari un nume".**

Cornel Dinu, adică. Cel care cu puțin timp în urmă îl ataca pe M.R. în „Sportul românesc" pentru că a solicitat și funcția de director tehnic. Care se pare că era pregătită de fapt pentru C.D. Cel căruia același cotidian „asasin" („S.R.") îi pregătea încă de luni terenul, redactorul șef, O. Ioanițoaia, reținînd dintr-o discuție cu fostul șef al Departamentului Sport, printre altele, că : **„pentru informații despre jucătorii de peste hotare, aș recurge la sursele și competența lui Lucescu"** (încă un pas spre un pact de neagresiune ?)

Cum vede „S.R." întîmplarea ? **„În loc să realizeze cu calm și echilibru unde a greșit, a aruncat pisica în curtea altora, a presei și a federației. E mai mult decît o eroare de tact"** Asta marți. Pentru că miercuri, după demitere să devină mai tăios : **„Adio și la vară cald !"** Iar joi, redactorul șef pune un piculeț degetul pe rană : **„Mi-a ajuns la urechi că mă înjură pe unde poate, considerîndu-mă în spatele, dacă nu chiar capul unui complot care a urmărit să-l debarce".** N-ar fi exclus, zicem noi, cînd ne amintim rolul pe care l-a jucat O.I. (crescut la școala de la „Flacăra" lui Păunescu și ajuns acum în legiunea altui fost mare grangur. Dumitru Dragomir — fost „manager" la Victoria) în turneul de pomină al „naționalei" din decembrie '90 în Croația și Italia. Oricum e clar că O.I. „învîrte" cam multe „rotițe" pentru un gazetar și că Biroul Federal e o „cloacă" ce sfidează suflarea fotbalistică românească. Ca să încheiem subiectul, iată ce îi promitea în numărul de vineri, „S.R." lui M.R. : **„că numele său nu va mai apărea în aceste pagini decît cînd vom considera că a depășit faza infantilismului de azi".**

☆ Acolo sus nu mai știe nimeni cu cine „ține". Numai cu trezorierul Mihai Albu se pare că nu ține nimeni, el fiind ținta preferată a atacurilor care vizează contractul dubios (datorită cifrelor derizorii stipulate) de sponzorizare dintre Federație și firma belgiano-olandeză IMAM (intermediar : M. Petescu). Astfel, în săptămînalul „Fotbal", C. Dinu scrie : **„Important mi se pare acum să știu cîți bani s-au luat în 1990 de la IMAM pe cele trei jocuri găzduite, acasă, dar și în 1991, acest prilej oferindu-se desigur, la viitorul Consiliu Federal (ieri adică - n.r.) unde, sperăm că se va face lumină și în bilanțul ultimilor doi ani ai federației".**

☆ Ce mai declară sportivii ? **ILIE NĂSTASE,** în „S.R." : **„Pe Ion Coman îl cunosc de 30 de ani. Pot să bag mîna în foc pentru el. Nu este omul care putea să dea ordin să se tragă. Am, fost să-l vizitez pe el și pe Nicu Ceaușescu la Jilava Amîndoi sînt foarte bolnavi. În orice democrație, în cazul ambilor s-ar impune, cred, un alt tratament, asistență medicală, știu eu".** Tot I.N. **„Știu că Mircea Pascu e privit extraordinar la FIFA și UEFA. De el mi-au vorbit laudativ și Tapie și Havelange și Berlusconi. De alții de la noi ,să fiu sincer, nu am auzit. Mai nou, am citit că Pascu e considerat persoană particulară. Cum e posibil așa ceva ?"**

GH. HAGI („G.S."): „Raporturile mele cu Beenhakker sînt excelente".

LADISLAU BÖLÖNI : despre jocul din Elveția, din cadrul preliminariilor CE („G.S."): **„Am vorbit la telefon cu Imi (Jenei n.r.) și mi-a promis că mă va convoca. Nu m-a căutat însă nimeni .Totuși, în ziua meciului, m-am aflat în Elveția, chiar la stadion. Imi a părut stinjenit cînd a auzit de mine și... a dispărut brusc. Apoi am auzit că el a avut și alte acțiuni în același registru și mi-a părut rău pentru el. Eu îl știam gentleman, dar oamenii se mai schimbă ...".**

MARCEL CORAȘ : („S.R."): „În tur a fost vorba și despre o gașcă a tinerilor împotriva bătrînilor, adică a mea, a lui Marian și a lui Manu (...) După ce mă las mă fac conducător. Poate la Sportul, poate la Arad.

☆ Căpitanul nejucător al echipei noastre de Cupă Davis, Dumitru Viziru considerînd tendențios articolul Doinei Stănescu, pe marginea conferinței de presă, organizată după înfrîngerea în fața Kenyei, intră în polemică cu aceasta .Iar D.S. recurge la arbitrajul lui Ilie Năstase („S.R."): **„Viziru a greșit că l-a lăsat acasă pe Segărceanu. Apoi, dacă Cosac juca așa slab, de ce a fost băgat la dublu ? — Ați accepta să luați căpitănia echipei ? — Dacă aș fi chemat din timp aș veni".**

☆ După eșecul echipei masculine de handbal în turneul de la Paris președintele FRH, I.K. Ghermănescu declară în „S.R." : **„Ce să mai zic, domnule ? Cînd am spus că rezultatele sînt catastrofale, am fost pus la zid în ședința biroului federal. Acum, ca să nu se mai supere nimeni zic și eu că sînt excelente (...) Atîta timp cît la federație se face numai politica interesului personal, nimic nu se va îndrepta. Cazul jucătoarei Edit Matei, care la Rm. Vîlcea, a învins ea singură fosta ei echipă** (Hypobank Viena — Chimistul 32—22) **este revelator. Puteți să-mi spuneți cum a ajuns ea la Viena ? Este inadmisibil să ajungi să vinzi sportivi pe 200 de litri de motorină".**

MAX

S.C. Pantera S.A.

ROMÂNIA
1953 JIMBOLIA
Calea Moților 19
FAX : 962 - 5 03 88
Secretariat : 962 - 5 06 32
Centrală : 962 - 5 09 60
Telex : 71283

ELEGANȚA ȘI SUPLEȚEA FELINEI
REGĂSITE ÎN ÎNCĂLȚĂMINTEA NOASTRĂ
-PENTRU BĂRBAȚI ȘI COPII :
— TRADIȚIE ȘI CALITATE OCCIDENTALE
— PREȚURI MINIME

În exclusivitate pentru VEST-SPORT
Cu Miodrag Belodedici despre
„STEAUA ROȘIE", NAȚIONALA ROMÂNIEI, FOTBAL ȘI VIAȚĂ

— Miodrag Belodedici, iubitorii fotbalului din România te iubesc. Conaționalii tăi i-au dat primului turneu de sală, ce-l organizează după război, numele tău...

— Sînt surprins și onorat în același timp. Vă asigur că această dragoste este reciprocă. Întotdeauna a fost așa. Și atunci cînd nu mi-a fost ușor în viață. Salut ideea organizării primului turneu de minifotbal în rîndul naționalității din care provin, iar celui mai bun jucător îi voi oferi tricoul meu și cartea despre cariera mea fotbalistică ce a apărut recent la Belgrad.

— După cum am aflat, spre satisfacția miilor de suporteri români, Belo se reintoarce în reprezentativa României. Dacă este adevărat, oare Miodrag Belodedici la 1 martie va preda personal cadoul ce l-a pregătit pentru conaționalii săi ?

— Am contactat cu Mircea Sandu. Cît despre prezența mea la turneu, poate la anul... În schimb, ne vom revedea foarte repede, sper pe stadioanele românești, de ce nu și la Timișoara, pentru că probleme judiciare între București și mine nu mai există, deci, cred că voi participa cu națională României la calificările pentru Campionatele Mondiale.

— O veste îmbucurătoare ! Cum se simte Miodrag Belodedici la „Steaua Roșie" în postură de campion european și intercontinental ?

— La „Steaua Roșie" am venit din dragoste, pentru că de mic copil eram suporterul ei. La sfîrșitul acestui sezon voi pleca. Trebuie și Belo să cîștige pentru viață. Vom vedea la plecare cîtă dragoste există la „Steaua Roșie" pentru Belodedici.

— Împreună cu Miodrag Belodedici, la cîștigarea celor două mari trofee s-a bucurat și o fată blondă, Sandra. Oare Belo va semna și cu ea un contract ?

— Da. O cheamă Sandra Macovescu și ne vom căsători în curînd. Dacă le e bine altora, de ce nă nu-mi fie bine și mie...

— Pentru că te grăbești la antrenament, în încheiere, în loc de întrebare — un reproș timișorean : de ce Miodrag Belodedici este mereu primul la cîștigarea cupelor și ultimul la strîngerea lor în brațe ?...

— Miodrag Belodedici a fost și la „Steaua" și este și la „Steaua Roșie" ultimul om din apărare...

Dialog realizat de
S. GVOZDENOVICI

Interviul nostru cu MARCEL BABAN
Marchez pentru că aceasta este meseria mea"

(Urmare din pag. 1)

REP. : Cum a plecat familia ta ?

M.B. : Tatăl meu este de naționalitate germană și așa a plecat toată familia : părinții și surorile. Voi primi sigur cetățenia.

REP. : Ești singurul dintre noii veniți care te-ai integrat de la început și fără probleme, în joc.

M.B. : Bine, pe unii îi cunoșteam de la juniorii republicani. De jucat, însă, nu am jucat împreună, pentru că eu mi-am făcut junioratul la Jimbolia. A venit Mițaru de cîteva ori după mine dar n-am vrut să plec de acasă.

REP. : Te-ai încadrat așa de bine încît ai fost, deja, acuzat de vedetism. Pentru tine este o performanță : să „sari" două divizii și să devii vedeta echipei.

M.B. : Nu m-am simțit niciodată vedeta echipei. Este adevărat că la Jimbolia eu centram și eu marcam, dar aici la Poli am stat în banca mea. Este o prostie să se spună că am venit eu și am salvat echipa. Ce puteam să fac eu singur ? Eu marchez pentru că asta este meseria mea, așa cum a lui Vlaicu este să mă angajeze, așa cum...

REP. : Bine, bine, m-am lămurit. Pentru că a venit vorba de Vlaicu : cum vă înțelegeți în joc ?

M.B. : În ultima vreme, am început să ne mai „simțim" unul pe celălalt. Aceasta este o problemă generală la Poli. Sîntem mulți nou veniți și ne trebuie timp pentru a ne obișnui unul cu celălalt, în teren. De exemplu, Roșu este un fotbalist de viitor dar, deocamdată, nu știe unde să stea în teren. Toți strigă la el și el este dezorientat.

REP. : Tu nu ai avut, în schimb, asemenea probleme.

M.B. : Eu sînt altă fire. Mă impun de la început pe teren. Bine, am avut și atuul că am marcat încă din primele meciuri de pregătire. Am mai și ratat, pentru că nu poți să le dai pe toate.

REP. : Au fost momente, în deplasare dar chiar și acasă, cînd te-ai simțit izolat, în careul advers ?

M.B. : Izolat ? Da. De multe ori. Mă zbăteam singur și nu aveam mingi. Randamentul unui vîrf este complet dependent de ceea ce-i oferă mijlocașii.

REP. : Hai să rememorăm puțin turul. În care meci crezi că te-ai exprimat cel mai bine în teren ?

M.B. : În meciul cu Galațiul. Și cu Bacăul, de fapt. Atunci ne-a mers efectiv jocul. După aceea au început bîlbîielile.

REP. : Și cel mai „negru" meci ?

M.B. : Bineînțeles, cu Steaua. Poate, totuși, dacă nu cădea golul acela norocos al lui Ilie... Oricum, am jucat cu toții slab.

REP. : Cînd ai venit la Poli, astătoamnă, ai fost de la început senator de drept pe postul de vîrf. Crezi că ai putea juca și altceva ?

M.B. : La Jimbolia am jucat și mijlocaș ofensiv, dar acolo erau alte condiții. Jucam un sfert de oră vîrf și apoi mă retrăgeam la mijloc, după ce vedeam care-i jocul. La Poli joc acolo unde este nevoie de mine. Eu n-am ce să caut lateral sau în spate. Aici fiecare este cu partea lui.

REP. : Dacă tu pleci, în toamnă, cine crezi că te-ar putea înlocui pe post ?

M.B. : (reportofonul fișie liniștit)

REP. : Am înțeles răspunsul.

M.B. : De înlocuit poate să mă înlocuiască oricine, dar depinde cu ce rezultate.

Baschet A

Poli ELBA Timişoara — Steaua Bucureşti 70—87 (32—43)

Sala Olimpia, 22 februarie, ora 11, spectatori cca. 700.

ELBA : Bicov 10, Viciu, Becea 4, Scobai 22, Bolcu jr., Bota 5 (1x3), Ilie 6, Tordai 8 (1), Vîrvoreanu, Fried, Ionescu 15 (4), Bobrovschi. Antrenori : Mihai Bolcu şi Doru Ciosici.

STEAUA : Voinescu, Ardelean 36 (2), Toader 2, Pălii 7 (1), Săftescu, Dobă, Păun 13 (1), Nefolinski 7, Brănişteanu 20 (3), Ştefan 2. Antrenori : N. Pîrşu şi N. Daneţiu.

Arbitri : I. Georgiu (Cluj) şi Gh. Manolescu (Rm. Vîlcea).

Comisar F.R.B. : Mihai Aldea (Ploieşti).

Începuturile slabe de meci le-au adus timişorencelor cîteva înfrîngeri în ultimele etape, aşa încît această partidă au început-o în forţă : 5-0, steliştii revin, egalează, gazdele se desprind din nou : 12—5, dar urmează o nouă cădere care le permite bucureştenilor să preia conducerea : 19-12. Poli ELBA va avea o ultimă zvîcnire în această primă repriză, trecînd la cîrma jocului : 20-19. Pînă la pauză Steaua va domina : superioară în lupta sub panou, datorită bunei forme a ex-timişoreanului Sorin Ardelean şi a plusului de talie, dat de prezenţa în teren a gigantului de 2,18 m Toader. Timişorenii vor abuza de aruncările de la distanţă, pierzînd astfel multe mingi care i-au costat destule coşuri. Diferenţa la pauză la 11 puncte.

În repriza a doua speranţele spectatorilor au renăsout : gazdele, cu Alin Bîcov mai incisiv, cu Ovidiu Scobai eficient în lupta sub panou, reuşesc să se apropie de adversarii lor : 54-57 şi apoi 58-61. La acest din urmă scor însă, la un atac al Stelei încheiat cu coş se fluieră cu uşurinţă fault, timişorenii protestează, Alin Bîcov este sancţionat cu greşeală tehnică şi astfel militarii înscriu 5 puncte într-o singură acţiune distanţîndu-se decisiv. Eliminarea cu 5 greşeli personale a lui Scobai, cel mai bun dintre jucătorii ELBA-ei, pecetluieşte o înfrîngere parcă totuşi prea severă.

Fără a-i putea acuza pe arbitrii de vicierea rezultatului, trebuie spus că prestaţia lor a fost slabă, stîrnind justificate nemulţumiri în tribună. Nu trebuie să trecem nici peste faptul că evoluţia timişorenilor a fost una slabă, departe de posibilităţile lotului, totuşi valoros de care dispune. Pentru ELBA ultimele 3 etape (rămase pînă la Play-off) reprezintă momentul adevărului în acest sfîrşit de campionat atît de disputat.

Baschet A

Politehnica Timişoara — Olimpia Bucureşti 72—63 (39—29)

Sala Olimpia, 22 februarie, ora 9,30, spectatori cca. 400.

POLITEHNICA : Lipovan 25 (5x3), Dinescu, Bancea 17, Farago, Gal 16, Radu 5 (1), Farcaş, Savu, Leah, Armion 9, Jitariu, Cojocaru. Antrenori : Ladislau Bachner şi Ludovic Gönczi.

OLIMPIA : Ciornea 2, Gavriliuc 13, Treptcanu 3 (1), Constantin, Marinache 26, G. Szoke 2, E. Szoke 4, Ţintea 13, Băjenaru. Antrenori : Radu Drăgănescu şi Vasile Popescu.

Arbitri : M. Cîmpan (Cluj) şi R. Ionescu (Craiova).

Comisar F.R.B. : Mihai Aldea (Ploieşti).

Miza mare a meciului — învingătoarea urmînd să ocupe poziţia a noua — şi-a pus amprenta asupra jocului, greşindu-se destul de ambele părţi. Debutul partidei s-a dovedit a fi foarte important : avantajul luat de studente, 16-2 în minutul 5, fiind hotărîtor. Timişorencele au reuşit să desfacă apărarea în zonă a oaspetelor şi să o neutralizeze pe coşghetera acestora, Mălina Marinache, iar în atac Gabriela Lipovan s-a remarcat prin cîteva reuşite de 3 puncte şi printr-o bună coordonare a acţiunilor. Ea a fost susţinută de Rodica Armion, atîta timp cît s-a aflat pe teren, pivotul Politehnicii revenind după o perioadă de întrerupere. Oricum, ştiinţa jocului şi experienţa ei au contat mult în economia partidei, aşa încît putem considera că Armion este un cîştig pentru echipă în perspectiva meciurilor următoare.

Încet, încet, cu Marinache întrîndu-şi în mînă, cu Ţintea văzîndu-se mai mult

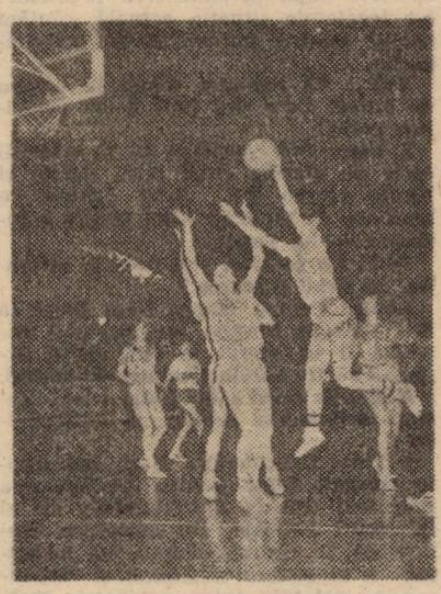

în joc şi cu o conducătoare de joc Gavriliuc, foarte bătăioasă, furîndu-i multe mingi Gabrielei Lipovan, bucureştencele se apropie, în repriza a doua, la numai 5 puncte (62-57), însă nu mai au suflu pentru a recupera şi partida ia sfîrşit cu victoria Politehnicii.

Ceea ce mi se pare demn de subliniat este creşterea valorică a echipei timişorene, care acum joacă ceva. Returul s-a încheiat, dar sperăm că studentele să confirme acest salt în meciurile pe care le vor susţine împotriva Mobilei Satu Mare, pentru evitarea retrogradării.

Constructorul Arad — Sportul studenţesc 80—66 (42—29)

Sala Victoria, 22 februarie, ora 11, spectatori cca 800.

CONSTRUCTORUL : Burusz 2, Niţulescu 20, Metsger 6, Nastor 20, Broşovschi 2, Iambor, Laţco 2, Ciupe 8, Draica, Filimon. Antrenori : Mircea Pricăi şi Emeric Davidhadzi.

SPORTUL : Şerban 11, Ivanov, Szeneş 20, Spălăţelu 12, Cangea, Gera 7, Laszlo 10, Vasilescu, Tocală 6, Trosineskaia, Ioan. Antrenori : Constantin Dinescu şi Maria Bărăgan.

Arbitri : R. Vaida (Oradea) şi P. Bara (Tg. Mureş).

Comisar F.R.B. : G. Dutka (Oradea).

Arădencele au condus în majoritatea timpului, însă studentele nu au cedat nici un moment, reuşind să recupereze diferenţa de la pauză şi chiar să ia conducerea (55-54 min. 29). Gazdele au revenit şi s-au detaşat în final, cîştigînd un atu moral în vederea unei posibile confruntări viitoare. Pînă atunci însă, arădencele vor întîlni în sferturile de finală ale campionatului pe Metalul Rm. Vîlcea. Se joacă după sistemul „2 din 3", primul meci urmînd să aibe loc miercuri, 26 februarie, în oraşul de pe Mureş.

ADRIAN SCHINDARLI

Handbal B

Joi, 20 februarie, s-a jucat restanţa dintre I.L.S.A. şi Constructorul. „Gazdele", echipa I.L.S.A., au greşit crezînd că sînt mari favorite şi nici la sfîrşitul jocului nu puteau crede că ELE au putut pierde la un scor care ar trebui să le împrăştie fumurile : 19-24 !? Constructorul a jucat excelent, s-au apărat cu multă tenacitate împotriva unor atacuri haotice ale textilistelor, care au marcat numai prin trei jucătoare ! : Gheorghiu 13, Ciolacu 4 şi Raicu 2. În timp ce Constructorul a înscris prin : Torjoc 8, Ighişan 7, Feier 4, Văipan şi Stoţ, cîte 2 şi Casian 1.

Meci aspru în care arbitrii au dictat 12 aruncări de la 7 m şi 12 eliminări de două minute, iar antrenorul Cornel Jude, de la Constructorul, a văzut cartonaşul roşu... în pauza dintre cele două reprize.

Constructorul a primit duminică, vizita studentelor de la „U." Cluj, în faţa cărora a cîştigat la un scor fără comentarii : 40-29 (20-13). Au înscris pentru Constructorul : Feier 10, Torjoc şi Văipan cîte 7, Casian 6, Ighişan 5, Ştot 3, Brînzei şi Lalici cîte 1, iar pentru „U." Farcaş 10, Sălişteanu şi C. Györki cîte 6, Cornea 3, Muntean şi Dăian cîte 2. De puţin timp echipa „U" Cluj are un sponsor puternic : Firma „DARIANNE" al cărei patron, domnul Leo Teohari, a fost învestit de către ordinul „Cavalerii de Malta" drept „Balli Regent" Priory Romania, adică, Prim-Regent al Ordinului în România.

C. GRIGORE

VEST-SPORT PRESS

• **ADIO, EUROPA !** Chimistul Rm. Vîlcea şi Textila Zalău, ultimele două echipe româneşti de handbal feminin rămase în cursă şi-au încheiat periplul european, fiind eliminate din Cupele Continentale, în faza semifinalelor. Şi dacă sălăjancele au părăsit Cupa I.H.F. pierzînd onorabil, în deplasare, în faţa cehoaicelor de la Tempo Partizanske cu 17-13 şi înregistrînd un scor general de 35-37, nu acelaşi lucru se poate spune despre echipa din Rm. Vîlcea. Înfrîntă în manşa a doua, la Viena, cu 40-34 de către Hypobank, Chimistul este eliminată din Cupa Campionilor Europeni cu un pasiv total de 16 goluri : 72-56. Şi cînd te gîndeşti că vîlcenele bat cam totul prin ţară...

• **PAS CU STÎNGUL.** Prezentînd o echipă descompletată, formaţia masculină de volei Politehnica Timişoara a pierdut cu 3-0 (9, 9, 5) primul meci pe care l-a susţinut în returul diviziei A. Cu 33 de puncte, studenţii sînt în continuare lideri, dar urmează, sîmbătă, în sala Olimpia din Timişoara, derby-ul împotriva lui ELCOND Zalău.

• **REMEMBER.** Meciurile de baschet disputate sîmbătă în sala Olimpia l-au avut ca observator federal pe ploieşteanul Mihai Aldea, fost arbitru internaţional. Pasionaţii baschetului îşi amintesc poate cum a apus steaua lui. Arbitrînd acum 4 ani, la Belgrad, meciul Partizan — Maccabi Tel Aviv, din cadrul Cupei Campionilor Europeni, la un contraatac rapid al uneia dintre echipe, făcînd o mişcare bruscă, Mihai Aldea a căzut accidentîndu-se grav. A fost începutul sfîrşitului. Cum meciul a fost televizat în întregime de televiziunea iugoslavă, spectatorii din acest colţ de ţară au putut fi martorii nefericitului accident.

• **SEMNAL DE ALARMA.** Liderul seriei D a diviziei B a Campionatului naţional de handbal feminin, Industria Lînii Timişoara a suferit săptămîna trecută două înfrîngeri : 19-24 cu Constructorul Timişoara şi 21-30 cu Tricolorul Arad, dînd de gîndit suporterilor ei. Pentru lotul şi obiectivele pe care le are, altele sînt pretenţiile faţă de echipa textilistelor timişorene.

VEST-SPORT PRESS

FOTBAL ÎN BASARABIA

(Urmare din pag. 1)

evoluat la Zimbrul Chişinău (fostă Nistrul, echipă fanion a Basarabiei. În campionatul de anul trecut echipa a evoluat în divizia „A" a campionatului Unional (de fapt a doua ligă valorică), a avut o evoluţie modestă în primele 7-8 etape, dar a urmat o perioadă de 10 jocuri foarte bune după ce la cîrma echipei a fost adus exinternaţionalul dinamovist Dudu Georgescu. Aceste 10 jocuri nu fost un simplu foc de paie, echipa recăzînd în mediocritate. În echipă au avut loc contradicţii între antrenor şi jucători. În final, echipa a retrogradat în divizia „B". Antrenorul Dudu Georgescu a fost destituit.

Luna decembrie a fost dominată de scandalurile din sînul acestei grupări fruntaşe. Jucătorii l-au acuzat pe antrenor de incompetenţă şi de faptul că a urmărit să-şi rezolve probleme personale. Acuzatorii cei mai vehemenţi au fost... Movilă şi Vaişcovici. Aceştia au dezvăluit în cadrul unei emisiuni sportive la TV că Dudu Georgescu a primit o maşină care nu i s-ar fi cuvenit. Totodată, ex-dinamoviştii se plîngeau că nu a fost respectat contractul, ei urmînd să primească, de fapt, cîte un autoturism „LADA". Antrenorul nu s-a lăsat mai prejos, spunînd în replica sa că respectivii jucători în loc să-şi vadă de pregătire se ocupau cu traficul de televizoare color. O persoană neutră, domnul Ciobanu, secundul lui Dudu Georgescu (actualul „principal" al formaţiei), a clarificat lucrurile (tot într-o emisiune TV), afirmînd că autoturismul a fost primit de antrenorul român în urma seriei de 10 jocuri bune, iar jucătorii români au primit televizoare în urma unor clauze din contract. Întrebat despre calităţile lui Dudu Georgescu, domnul Ciobanu a afirmat că din punct de vedere profesional acesta este meseriaş, dar ca pedagog lasă de dorit. Oricum, adevărul este pe undeva pe la mijloc. Cert este că „legiunea" română a părăsit Chişinăul. La ora actuală, cluburile puternice din Basarabia se află în tratative cu jucători cu experienţă din Bulgaria şi Polonia.

Săptămîna sportivă românească

LUNI În ultima zi a turneului internaţional de handbal (m) de la Paris, selecţionata României a fost învinsă (şi) de cea a Egiptului (18—19) situîndu-se astfel în coada clasamentului.

MARŢI Prin intermediul „Gazetei Sporturilor", antrenorul „naţionalei" de fotbal, Mircea Rădulescu, revine public asupra demisiei înaintate în scris FRF-ului a doua zi după înfrîngerea în faţa echipei Greciei (0—1) „Recunosc, m-am grăbit. Eram surescitat la culme. Mi-am dat seama că am căzut într-o capcană psihologică. Acolo, în Grecia, PRIETENUL NOSTRU COMUN (subl. noastră — declaraţie dată redactorului C. Alexe) mă tot pistona mereu că totul merge prost, slab, slab de tot. În şedinţa Biroului Federal voi recunoaşte sincer că m-am pripit. Vreau să continui la lotul naţional".

Dar Biroul Federal i-a acceptat demisia (iniţială) cu 10 voturi pentru, 2 abţineri şi 1 împotrivă (C. Drăguşin). O altă hotărîre a aceluiaşi B.F. a fost cea de ridicare a suspendării antrenorului Ion V. Ionescu sancţionat vara trecută după declaraţiile dinaintea meciului Corvinul — Universitatea Craiova.

În Belgia, Steaua — Germinal Ekeren (liga I, loc 8) 1—0 (I. Stan, 10).

MIERCURI În piscina Floreasca, Steaua zdrobeşte Rapid (11—5) calificîndu-se în finala campionatului de polo, în timp ce la Oradea, Crişul bate pe Dinamo cu 14—10 amînînd desemnarea celeilalte finaliste pînă duminică.

Gloria Bistriţa — Szeged 2—2, în echipa maghiară evoluînd 5 români : Vancea, Rădulescu, Mihalache, Ujvari şi... Ţiră.

Se dă publicităţii lotul UEFA '93, care se reuneşte sîmbătă 22 februarie în vederea unui turneu în Turcia şi din care fac parte şi „poliştii" Urai şi Kovacs, din Timişoara fiind prezent şi Iacob (Electrica).

Doina Melinte cîştigă în cadrul concursului indoor de la Genova, proba de 1500 m (4 : 05. 10).

La Rîmnicu Vîlcea, Chimia — Universitatea Craiova 1—4.

JOI Cornel Stroe, (şi) de al cărui nume se leagă perioada de „aur" a echipei din Bănie, este numit preşedinte al clubului de fotbal Universitatea Craiova.

SÎMBĂTĂ Biroul Federal îl numeşte ca antrenor al echipei naţionale de fotbal pe Cornel Dinu.

În premieră : Pentru interviuri este necesară aprobarea F.R.F. !?!

AVANCRONICA NOULUI SEZON

C. S. ASTRA, între optimism

şi luciditate

Pînă nu demult, C.S. Astra a fost un club arădean care lansa aproape în fiecare an jucători talentaţi care au cunoscut consacrarea atît la echipa de seniori a clubului cît şi la alte cluburi arădene sau din ţară. Exemplele pot fi numeroase dar mă rezum la a menţiona cîteva nume: Mircea Leac, Ştefan Gal, Radu Suciu, Dorel Cura.

Astăzi, situaţia este puţin schimbată. Spun aceasta, deoarece atunci cînd cinci jucători au plecat în vară la alte echipe, pentru a completa lotul s-a apelat la buna înţelegere a clubului UTA pentru a-i ceda jucători. Nu atît din mărinimie cît pentru a-şi roda proprii jucători, UTA a cedat Astrei nu mai puţin de şapte jucători: Papp, Voinea, Novac, Burtea, Nini, Stănescu şi Slave. Transferurile au fost făcute pe termen limitat, clubul UTA rezervîndu-şi dreptul de a revendica oricînd, bineînţeles în perioada de transferări, orice jucător. Poziţia de ultima clasată s-ar putea să nu aibă aceste explicaţii, dar un adevăr în cele afirmate tot există.

Numai entuziasmul antrenorilor şi jucătorilor a făcut ca C.S. Astra să înceapă pregătirile pentru noul sezon cu încredere în viitor. Prof. Marius Drăguceanu, antrenorul principal al echipei a împărţit în patru etape, această perioadă de pregătiri.

a) 15.01.1992—21.01.1992 — antrenamente de acomodare;

b) 22.01.1992—5.02.1992 — pregătire necentralizată la Arad şi patru jocuri de verificare;

c) 5.02.1992—15.02.1992 — pregătire centralizată la Sovata cu 3 antrenamente pe zi iar spre sfîrşitul perioadei cu 2 antrenamente pe zi, aceasta însumînd 25 de antrenamente;

d) 10.02.1992—7.03.1992 — antrenamente specifice şi jocuri de pregătire.

26.02. C.S. Astra — UTA

27.02. C.S. Astra — C.S.M. Caransebeş

29.02. Vulturii Lugoj — C.S. Astra.

Lotul echipei: Mitrov, Sim, Papp — Blajovici, Rad, Unc, Novac, Stănescu, Barna — Bülle, Iancu, Erdei, Sulincean, Burtea, Voinea — Nini, Slave.

Noutăţi: Foltean (Pîncota), Hidiş (Şimand) Cziffra (Salonta). În perspectivă Bülle I (M. Anina).

Plecări: Sinescu II (Gloria Arad), Grad (UTA).

În schimbul jucătorului Grad, au fost solicitaţi de la UTA jucătorii Dronca şi Stupar.

M. Drăguceanu: **„Primul obiectiv, acela de întinerire a echipei, l-am atins — media de vîrstă a echipei fiind de 20 de ani şi 8 luni. Cel de-al doilea obiectiv, adică menţinerea echipei în eşalonul secund, este mai greu de realizat. Motive sînt: baza materială insuficientă şi valoarea mai scăzută a individualităţilor. Atuuri pentru realizarea celui de-al doilea obiectiv: puterea de muncă a întregului lot şi omogenizarea echipei."**

Miercuri 19.02. C.S. Astra a susţinut pe teren propriu un joc de verificare cu Vulturii Lugoj. Echipa gazdă nu a convins, lugojenii conducînd cu 2—0 şi 3—1. Cu un efort de voinţă, arădenii au învins în cele din urmă cu 4—3 prin golurile marcate de Sulincean, Burtea, Nini şi Rad.

Au arbitrat M. Roşca; M. Crişan şi E. Ersa.

C.S. Astra: Foltean — Blajovici, Rad, Novac, Stănescu, Nidiş, Bülle, Iancu, Sulincean, Burtea, Slave.

Au mai jucat: Sim, Teacă, Nini, Cziffra.

Vulturii Lugoj: I. Iulian — Istrate, Niţă, Cical, Popeţi, Adil, Mezei I, Babeţi, Stincuţă, Sinescu.

A umai jucat Dolana, Szanto, Linguraru, Loga, Vasilescu, Mezei II.

OVIDIU PĂCURARU

Complex Hotel-Restaurant „TIMIŞOARA"

situat în P-ţa Revoluţiei

Asigură cazare şi masă în condiţii de confort şi calitate excepţională a serviciilor deschis circuitului sportiv.

Rezervări prin Oficiul Judeţean pentru Sport (tel. 13.69.19) sau direct la recepţia hotelului (tel 13.78.15).

Societatea Comercială „1 IUNIE"-S.A.

cu sediul în Timişoara, splaiul Peneş Curcanul nr. 6, telefon 96/13 22 90; 96/13 24 84, telex 7 12 65,

preia comenzi de la unităţi de stat, firme particulare şi întreprinzători particulari autorizaţi pentru executarea unor sortimente de tricotaje din bumbac şi tip bumbac pentru:

— nou născuţi (lenjerie, îmbrăcăminte, pijamale, costumaşe-strampel, rochiţe, seturi, pantaloni, trening);

— copii 4—16 ani (lenjerie, îmbrăcăminte - diferite sortimente);

— adolescenţi şi adulţi (lenjerie, îmbrăcăminte - diferite sortimente);

Apelaţi cu încredere la serviciile societăţii „1 Iunie - S.A." Timişoara

O MARCĂ DE PRESTIGIU!

Pentru relaţii suplimentare apelaţi la telefoanele 96/13 00 80; 96/13 24 90. (133)

Flash

Dl. Ing. IOAN POP

[preşedintele U.T.A.]:

Toată lumea vrea să profite de renumele Clubului U.T.A.

REP.: D-le ing. Pop, modestia dvs. e de înţeles, dar acum prin faptul că aţi ajuns în postura de preşedinte al clubului UTA, sînteţi în centrul atenţiei opinici publice arădene. Cu ce probleme majore v-aţi confruntat din momentul preluării acestui post?

I. Pop: Într-adevăr, m-am confruntat cu foarte multe probleme legate de situaţia financiară a clubului, de baza materială, de probleme tehnice şi organizatorice, atît ale secţiei de fotbal cît şi ale celorlalte secţii sportive. Am preluat destinele clubului cu 7.000.000 lei datorie!

REP.: Pînă la această oră ce aţi reuşit să faceţi?

I. Pop: Eu cred că am reuşit pînă acum, în principal la secţia fotbal, să asigurăm condiţiile şi atmosfera necesară pentru desfăşurarea activităţii de performanţă. La celelalte ramuri sportive după inventarierea problemelor legate de situaţia actuală, căutăm soluţii pentru îmbunătăţirea activităţii lor.

REP.: Să revenim totuşi la echipa de fotbal. Care sînt pînă acum achiziţiile certe?

I. Pop: Pot considera ca şi achiziţii certe pe Marius Grad (C.S. Astra) şi Vasile Marco (F.C. Aris). Sîntem în tratative cu Motorul Arad pentru achiziţionarea lui Ţapoş.

REP.: Ce jucători veţi ceda în schimbul lui Grad şi Marco?

I.Pop: Pentru Marco l-am cedat la F.C. Aris pe Cornea, iar jucătorul care va fi transferat la C.S. Astra urmează să fie nominalizat cît de curînd.

REP.: În acest scurt timp, cum apreciaţi activitatea echipei şi antrenorilor?

I. Pop: Considerăm că au fost create condiţii bune pentru desfăşurarea pregătirii atît la antrenamente cît şi la jocuri amicale. De asemenea credem că, în cadrul echipei, s-a instaurat o atmosferă sănătoasă şi responsabilă; relaţiile între antrenori jucători, conducători fiind aşezate pe făgaşul normal.

REP.: Ne apropiem cu paşi repezi de returul campionatului. Cum apreciaţi viitoarea evoluţie a echipei UTA?

I. Pop: Abordăm returul cu încredere şi cu speranţa că întreg lotul de jucători va face tot ce este posibil pentru a materializa şansele pe care le avem pentru cîştigarea primului loc.

REP.: Aţi mai moştenit o tară! Primele două jocuri, considerate pe teren propriu, va trebui să le disputaţi în altă parte, ca urmare a suspendării din toamnă. Acest lucru prezintă un handicap pentru UTA?

I.Pop: Am făcut două memorii la FRF: unul pentru anularea suspendării pe două etape, avînd în vedere faptul că la meciul cu UMT, disputat la Timişoara nu a dovedit nimeni că spectatorii turbulenţi ar fi fost numai arădeni şi al doilea memoriu l-am făcut — pentru cazul că nu se anulează suspendarea — să jucăm meciul cu F.C. Bihor la Sebiş, deoarece în actualul Regulament al FRF, privind locul de disputare a partidelor echipelor suspendate, există două paragrafe distincte şi contradictorii:

a) locul de disputare trebuie să fie la cel puţin 60 km de oraşul de reşedinţă;

b) locul de disputare trebuie să fie situat în alt judeţ.

De altfel la intervenţia noastră, am înţeles că luni, 24.02.1992, se vor discuta la sediul FRF modificări ale regulamentului, inclusiv cel în cauză.

REP.: Dar în cazul partidei cu F.C. Aris?

I. Pop: Este vorba de un al treilea memoriu prin care F.C. Aris îşi dă consimţămîntul de a disputa partida cu UTA la Arad, pe unul din terenurile de fotbal din oraş.

A consemnat

OVIDIU PĂCURARIU

football news

• **DE LA O AFACERE LA ALTA.** Fostul vicepreşedinte al clubului U.T.A., Florin Bălan, a devenit om de afaceri în cadrul unei firme româno-austriece care nu-şi propune însă promovarea în divizia A.

• **ARBITRUL ŢINE CU URSUL.** Ştiut fiind faptul că în partidele amicale rezultatul contează mai puţin, a stîrnit nedumerire şi chiar ilaritate arbitrajul lui Gh. Cîmpeanu în partida U.T.A. — C.F.R., mai ales că gazdele dominau net un adversar care părea obosit, lipsit de motivaţie. Al doilea penalty acordat gazdelor a fost o invenţie pură, iar cînd Bunaciu l-a lovit fără minge pe Petre Narcis a intervenit ...antrenorul Ionuţ Popa care l-a expediat pe arădean la cabine. În schimb semnalizări corecte ,îndeosebi în trei situaţii de ofsaid la limită, a avut Mircea Bondar, angajat la U.T.A. S.A. şi văr cu vicepreşedintele Dorin Vătraru.

• **CUPLAJ PE C.F.R.** Simbătă, în Cupă, la Timişoara: C.F.R. — Inter Sibiu de la ora 10 (arbitru — Velea Craiova). De ce? Pentru că urmează de la ora 13 partida de juniori (UEFA '94) România — Ungaria.

Poli va juca în Maramureş, la Seini cu Unirea (arbitru D. Crăciun — Cluj).

• **ALTRUISM.** Afirmaţia lui Gavrilă Biro din numărul trecut cum că nu mai există colaborare şi întrajutorare între cluburile arădene nu mai există colaborare şi întrajutorare între cluburile arădene e reală, din moment ce, de exemplu, U.T.A. îi cere de la Astra, pe lîngă Grad, şi pe Slave şi Papp, lăsîndu-şi concitadina într-o cvasitotală criză de efectiv. Cu părere de rău trebuie să atenţionăm că Astra (fondată în 1911 — dacă tot vorbim de tradiţie) nu numai că va retrograda, dar nu va realiza nici baremul în aceste condiţii. Culmea e că persoane aşa-zise de decizie din anturajul clubului girează (că să nu spunem că împun) aceste tranzacţii cu profit unilateral, numai pentru a fi pe placul celor care se erijează în atotştiutori în fotbal. Dacă persoanele nu dau semn că se recunosc, vom reveni. La concret.

football news

SE MIȘCĂ ȘI DIVIZIONARELE C...

VULTURII LUGOJ:

optimism, dar și îngrijorare

Singurul obiectiv luat în considerare de echipa fanion a Lugojului era, în toamnă, revenirea în divizia B. Și chiar dacă acest eșalon va fi, din sezonul viitor, liga a treia, tot o promovare se numește. Acum, înaintea începerii returului, se poate spune că primul pas (și chiar mai mult de atît) a fost făcut. Încheierea turului situează echipa Vulturii pe primul loc cu următoarea linie de clasament:

1. 15 10 2 3 32—10 22 +8

Acum un an și jumătate, gruparea de pe malul Timișului lua drumul spre B. Atunci, la promovare, au fost angajamente și promisiuni de tot felul și se considera că echipa unui oraș cu aproape 100.000 de locuitori are toate condițiile de a rămîne în eșalonul 2 al țării. Dar sincopa din prima etapă, de acasă, cu fosta echipă a lui Duckadam, Astra, a creat un dezechilibru al echipei care s-a menținut și chiar accentuat pînă la finele turului. Vulturii încheie sezonul de toamnă pe locul 17, cu doar 11 puncte și un golaveraj dezastruos: 12—33. În retur, s-a încercat totul pentru salvare, dar ... tot ce s-a reușit a fost un salt de doar două locuri, în clasament. Prea puțin însă și locul 15 indica „revenirea" în C.

Așadar, din toamnă, lugojenii s-au văzut în postura de a încerca să repete tentativa reușită cu două campionate în urmă. Primul pas a fost „purificarea" lotului. S-a renunțat la jucătorii neatașați orașului. (Dumitru, Ion Vasile, Kovacs) și în locul lor au fost promovați juniori localnici (frații Mezei, Szanto) sau aduși tineri jucători din Timișoara (Dolana, Dasinger). Cu un final convingător, Vulturii s-au instalat în fotoliul de lider, cu un consistent — mai ales în condițiile diviziei C — +8 la „adevăr". (victorii la Chișineu Criș 3—0, Simeria 4—0, Electrica 1—0, și Hațeg 1—0).

Acum, cînd sezonul „revanșelor" se apropie, dorind să luăm pulsul lugojenilor, l-am contactat, le telefon, pe antrenorul principal, Dafin Danciu.

REP.: Cum este privit returul „în curtea" cîștigătoarei turului?

D.D.: Cu optimism și îngrijorare.

REP.: Ori cu una, ori cu alta...

D.D.: Totuși, cu amîndouă. Cu optimism, pentru că totuși sîntem lideri, cu 2 puncte avans față de următoarea clasată, Arsenal. Tot în favoarea optimismului pledează și faptul că vom juca 8 meciuri acasă și numai 7 în deplasare și realitatea că avem cea mai bună apărare din serie.

Cu îngrijorare pentru că prețul menținerii unei echipe, chiar la nivelul eșalonului 3, este din zi în zi tot mai mare, ajungînd să se tripleze față de vara anului 1991. Cheltuielile de deplasare și cazare costă zeci de mii de lei, iar cele ale unui cantonament ajung la 6 cifre. Mă mai gîndesc și la cîte probleme ne așteaptă în retur.

REP.: Bine, dar nu aveți susținători financiari sau sponsori?

D.D.: Avem și nu avem. Principalul susținător este Întreprinderea Textilă. Ar mai fi Primăria cu anumite ajutoare, în primul rînd autobuzul care ni-l asigură pentru deplasări. Ici și colo sîntem ascultați și ajutați. Dar în general, lumea e săracă și are multe probleme cu propria existență. Fotbalul a rămas undeva în planul 2. Întrebați de sponsori. Dacă ar apare mult așteptata lege a sponsorizării, cu facilități la nivelul impozitelor, ar „sări" în ajutorul sportului și firmele particulare, dar așa...

REP.: Ce alte probleme mai aveți?

D.D.: Vieru, unul din cei mai buni jucători, a plecat în Germania, la o echipă de liga a 3-a sau a 4-a. În afara lui, i-am cedat pe Dasinger și Marc, altei echipe lugojene.

REP.: Ați întregit, în consecință, lotul?

D.D.: Da. Au venit Istrate de la Electrica, Goleanu, de la Granitul București, Loga II de la Bocșa și juniorul Sintescu de la Școala Sportivă Lugoj.

REP.: Dacă tot sîntem la nume, vreți să enumerați și pe ceilalți componenți ai lotului?

D.D.: Iulian și Madar — portari, Dolana, Adil, Niță, Cical, Popeți, Lingurar, Mezei Laurian, Mezei Lucian, Vasilescu, Copaci, Szanto, Loga, Stincuță, (golgeterul echipei cu 11 reușite) și Babeți care a fost accidentat întreg turul.

REP.: Cum s-au desfășurat pregătirile?

D.D.: Am luat startul în 14 ianuarie. După un stagiu de nouă zile la Herculane, am jucat o serie de amicale: 0—1 cu Poli, 0—3 și 0—4 cu C.S.M. Reșița, 1—1 cu Minerva Orșova, 2—1 cu UMT și 2—2 cu Metalul Bocșa. Vom mai juca cu Ariș, cu UTA și cu Astra, toate tur-retur.

REP: În încheiere, vă rog să ne spuneți cine credeți că vor fi cele patru promovate?

D.D.: Sigur Lugojul, și aproape la fel de sigur, Arsenal Reșița. Pentru celelalte două locuri, vor concura, în ordine, Victoria Călan, (joacă cu primele cinci clasate „acasă" și acolo nu iartă pe nimeni), C.S.M. Caransebeș, Auto F.Z.B. și Unirea Tomnatic. În orice caz, lupta va fi mare și sper să fie și corectă.

La telefonul Vest Sportului
ȘTEFAN MARTON

EURO CLUB

ȘCOALA DE ȘOFERI AMATORI

EURO-CLUB

— **Angajează instructori cu autoturisme proprii, condiții avantajoase.**
— **Face zilnic înscrieri în vederea obținerii permisului de conducere categ. „B", 30 ore Conducere 40 ore teorie.**
— **Dispune de săli bine dotate, poligoane, instructori cu o bogată experiență practică.**

Asigură material didactic corespunzător
Prețuri accesibile și în rate

Informații zilnic la sediul firmei, P-ța Sf. Gheorghe nr. 3 tel. 11 50 02 orele 9.00-21.00. Duminică 9.00-14.00 și în Str Daliei nr. 8, tel. 11 45 09 (lîngă Abator) Luni—Simbătă orele 10.00-16.00

AVANCRONICA NOULUI SEZON

C.F.R. „Formațiile „mici" ne vor chinui mai mult decît candidatele la promovare"

Feroviarii timișoreni au încheiat turul pe un comod loc 7, cu 0 la adevăr și cu perspectiva unei ierni liniștite în care să se consolideze, eventual, lotul și să-și continue pregătirea. Astăzi, cu o săptămînă înaintea începerii noului sezon lucrurile nu mai par chiar atît de simple. Obiectivul de performanță propus — clasarea în primele 12 — este perfect realizabil dar, în timp ce lotul timișorean l-a pierdut pe Sorin Mihai, contracandidatele la viitoarea divizie A și-au întărit rîndurile.

„Deși, în aparență, meciurile de pe teren propriu par mai ușoare decît în tur — ne declara antrenorul Emerich Dembrovsky — este posibil ca aceste formații mici să ne chinuie mai mult decît candidatele la promovare. Jiul Craiova — asta ca să dau doar un exemplu — a luat 4 jucători de la Electroputere. Pe măsură ce se va apropia sfîrșitul, lupta va deveni tot mai aspră. Vor veni toți la Timișoara cu gîndul de a se baricada 10 în careu și ne vor strica jocul. Este posibil să le dăm 3 dar este și posibil să nu putem marca".

Miniturneul din Iugoslavia a fost încununat de succes — 2-0 la Karlovac și 2-1 la Vîrșeț, cu echipa lui Alberto Foale și a lui Malac — dar beția cu apă rece este periculoasă. Echipa s-a mișcat bine și a reușit să-și impună jocul dar nu trebuie uitat că adversarele au fost formații de liga a III-a iar meciurile amicale.

Deocamdată, lotul este în întregime valid, cu excepția lui Ianoșev care s-a accidentat la Karlovac. Se speră însă în refacerea sa pînă la prima etapă de campionat.

Vom da în continuare cuvîntul d-lui Dembrovsky — cel mai în măsură să cunoască starea echipei, din interiorul ei:

E.D.: Avem un lot numeros — 27 de jucători — și, cred că, destul de omogen, valoric vorbind. A plecat Sorin Mihai la Poli, iar de venit a venit doar Săvoiu cel mic. S-a întors din armată, unde n-a făcut nici un fel de pregătire. A început cu cîteva antrenamente ușoare. L-am luat în cantonament și începuse să se miște binișor. Cînd am plecat la Reșița, pentru amical, n-am luat decît 14 jucători — cei mai probabili titulari pentru meciul din Cupă cu Sibiul. Dl. Săvoiu s-a supărat că a fost omis și a dispărut. Acesta este fotbalistul român. Oricum, este bun legitim pentru noi.

REP.: Care mai este situația lui Kocsișan? A fost văzut antrenîndu-se cu C.F.R.-ul

E.D.: Kocsișan cedează prea ușor fața greului. A avut ocazia să se afirme la o echipă de divizia A. A fost titular, cîteva meciuri, dar cînd s-a schimbat antrenorul și a fost înlocuit în formație s-a demobilizat și a plecat de la Sibiu. Dacă era, într-adevăr, el mai bun pe postul său trebuia să strige din dinți și să se impună. Acum, am auzit că se pregătește cu Auto. Dacă crede că așa se antrenează un fotbalist...

REP.: Haideți să nu ocolim un subiect cald pentru druckerii C.F.R.-iști. Cum se pregătește Nae Trăistaru?

E.D.: Sperăm ca odată cu începutul campionatului să-și revină cel puțin forma arătată în ultimele meciuri de retur.

REP.: Acesta este un răspuns diplomatic. De fapt nu sînteți mulțumit de forma sa, nu-i așa?

E.D.: Se pregătește la jumătate de turație. Ne așteptam la mai mult de el. Este însă unul din cei pe care ne bizuim în acest retur și sper să nu ne dezamăgească.

REP.: O penultimă întrebare, acum cu o săptămînă înainte de startul oficial în noul sezon. Cu ce formație veți intra în teren la meciul cu Inter?

E.D.: Nu-mi place să mă pronunț înainte de vreme. Veți afla formația în cabine, înainte de meci.

REP.: Atunci, măcar un pronostic.

E.D.: Nici asta. Vom lupta deschis pentru că avem șanse reale. Vom încerca să atacăm noi, pentru a nu le da posibilitatea să atace ei. Colegul meu, Dan Păltinișan i-a văzut la Sînmartin, cu Poli. Au o echipă solidă, bine așezată în teren. Sper să avem un public numeros și cald, deși ora de începere a partidei (N.R. — 10, din cauza cuplajului cu meciul național ei de juniori împotriva Ungariei) ne dezavantajează. Speră totuși, să fie bine; vom juca și vom vedea.

IOAN DORIN VOINE

Ultima oră în A și B

În urma unei reclamații făcute de unii jucători, la îndemnul fostului antrenor M. Nedelcu, gardă financiară a poposit mai de mult pentru un control la sînge la firma CONSTAR care patronează pe FC CONSTAR Bacău. Se pare că lucrurile se vor încheia cu bine și vor veni zile mai senine pentru echipa de pe malul Bistriței. Primele semne bune ar fi prezența (după o pauză cam lungă) a președintelui Mihai Ciubotaru la „amicalele" cu Ceahlăul și revenirea căpitanului echipei, Burleanu, care avusese la un moment dat gînduri de ducă. ● Între clubul elvețian Lucarno și Petrolul s-a semnat un precontract, care expiră în vară, pentru Ursea aflat în testări în Țara Cantoanelor. ● Geolgău se pregătește cu Electroputere. ● Iar Vaișcovici cu Sportul. ● Dinamo se află într-un turneu de 10 zile (care se va încheia mîine) în Cipru și Turcia. ● La FC Bihor vor juca din retur bistrițenii I. Ciocan, T. Ivan și (capricosul) Tanca. La Oradea se află și rapidistul Țîră (care cochetează cu Szeged) și hunedoreanul Ulieș (care nu va primi, se pare, acceptul clubului său). Au plecat printre alții (pe lîngă O. Lazăr) Tămaș și Bruckenthal. ● Un alt hunedorean, Cocan a consimțit și el de la pregătirile echipei sale. ● Agaliu s-a „pierdut" de lotul craiovean în Austria, avînd intenția probabilă de a ajunge în Belgia la Molembeck. Mănăilă a plecat acasă la Constanța (va primi însă dezgarare doar la vară) iar Neagoe e prin Ungaria. ● Nici cei trei albanezi de la FCM Brașov nu par prea atașați de noul club, Minga, Canaj și Boja avînd prestații la limita dezinteresului în jocurile de pregătire. ● La Unirea Alba Iulia apar Bruckenthal (Bihor) și Sorin Corpodean (U Cluj). Al. Sorin, Mărginean — atacantul a fost vîndut lui (bineînțeles) Dinamo, dar va juca pentru Alba Iulia pînă în vară.

Consacrări, dar și nenumărate surprize la a XVI-a OLIMPIADĂ ALBĂ

După exact 23.040 de minute (între momentul aprinderii și cel al stingerii flăcării olimpice), s-a încheiat ediția a 16-a a Jocurilor Olimpice de iarnă. Vom spune la revedere sportivilor iernii doar pentru 2 ani de această dată, deoarece a fost ultima oară cînd în același sezon se dispută Olimpiada „albă" împreună cu cea de vară. Deci, e un la revedere mai scurt, pînă în '94 în Norvegia.

Ar fi o banalitate să spunem (pentru a cîta oară) că a fost cea mai reușită Olimpiadă de iarnă de pînă acum. E firesc să fie așa fiecare țară organizatoare încercînd, și mai întotdeauna reușind, să-și depășească predecesoarea. Adevărul e că francezii s-au întrecut pe ei, și cu toate micile umbre (protestul ecologiștilor, neexistența unui sat olimpic unic, contestarea de către gazde a medaliei de aur a italianului Polig), au oferit un spectacol grandios lumii întregi, începînd cu superba deschidere și încheind cu noaptea de vis de duminică. Sinteza efortului francez este cel mai bine ilustrată de vorbele lui Jean Claude Killy: **„Nu voi mai organiza niciodată o olimpiadă. Prima oară a fost un mare privilegiu, a doua oară ar fi curată sinucidere."**

La Albertville au fost doborîte cinci noi recorduri. Cifra țărilor participante a atins cota de 64 (au fost anunțate 65 dar singurul reprezentant al Columbiei n-a apărut în Franța). Celelalte patru recorduri au fost doborîte de numărul ziariștilor, polițiștilor, voluntarilor și persoanelor angajate pentru deservirea sportivilor.

Este greu de spus cine este eroul sau eroina olimpiadei albe, fiind, în primul rînd, greu de făcut o departajare a importanței probelor. Adevărul este că fiecare disciplină și-a avut eroii săi. Dar s-o luăm de la început încercînd să vă prezentăm o micro-retrospectivă a celor 16 zile de la Albertville.

Schiul alpin a început sub semnul surprizelor. La proba de coborîre austriacul **Patrick Orlieb**, care în cariera sa n-a cîștigat nici o probă pentru Cupa Mondială, i-a aruncat în umbră, pe favoriții probei **Franz Heinzer** (campionul mondial al probei), **Paul Accola** (liderul Cupei Mondiale) și „veșnicul" **Marc Girardelli**, Țara gazdă rămîne să se consoleze cu doar cele 5 sutimi de secundă (diferență unică în istoria olimpiadelor) care l-au despărțit pe **Franck Picard** de medalia de aur.

A doua surpriză a fost combinata alpină. Marele favorit Girrardelli a părăsit proba, ieșind din traseu — ca și la coborîre dealtfel — dar n-au cîștigat nici de această dată **Accola, Furuseth** sau **Stroltz**. Ultimul, deși a avut ce-i drept o coborîre mai slabă, putea să recupereze la slalom, dar a greșit cu trei porți înainte de final. Cîștigător a fost din nou out-sider, italianul **Iosef Polig**, urmat de un alt conațional al său, tot atît de necunoscut, **Gianfranco Martin**.

A treia probă alpină, slalomul super uriaș la bărbați a furnizat... a treia surpriză. Cîștigător neașteptat a fost norvegianul **Kjetil Andre Amond**. În sfîrșit **Marc Girardelli**, a obținut prima sa medalie olimpică — argintul.

A urmat perioada **Alberto Tomba**. Cîștigînd slalomul uriaș, italianul a devenit primul schior alpin în istoria Jocurilor Olimpice care își păstrează medalia cucerită la aceeași probă cu o ediție în urmă. **Girardelli** reușește al doilea argint iar norvegianul **Amond** vine pe locul trei, confirmîndu-și clasa.

Tomba a încercat și în ultima probă alpină a bărbaților — slalomul special — să redeiteze succesul avut și în această disciplină cu patru ani în urmă la Calgary. Manșa întîi pe care a încheiat-o doar pe locul șase, l-a costat însă locul întîi, nereușind în cea de-a doua să recupereze cele aproape două secunde handicap și terminînd în final pe locul secund. A cîștigat norvegianul **Fin Christian Jagge**, furnizînd astfel a patra surpriză a schiului alpin. De remarcat că marele învins a fost în toate cele 5 probe liderul Cupei Mondiale, Paul Accola.

Nici întrecerea schioarelor nu a fost lipsită de surprize. Este adevărat că **Petra Kronberger**, considerată cea mai completă schioare a zilei, și-a adjudecat combinata (prima la coborîre și a treia la slalom), dar ce vă spun numele de Compagnoni, Gardner sau Wiberg? Dar să o luăm cu prima. **Deborah Compagnoni** a fost neașteptata cîștigătoare a slalomului superuriaș, întristîndu-i încă o dată pe francezi și devansînd-o cu cîteva sutimi pe **Carole Merle**. Performanța este, cu atît mai notabilă, avînd în vedere că italianca a pornit în ultima manșă de pe poziția 16! **Petra Kronberger**, a ratat la această probă a treia medalie olimpică, clasîndu-se a patra în urma germanei Seizinger.

Nici cealaltă mare schioare austriacă, **Anita Wachter** nu a reușit la această Olimpiadă mai mult de un bronz, cucerit în proba de slalom uriaș. Și ea a fost întrecută de alte două schioare cvasinecunoscute: suedeza **Pernila Wiberg** și americanca **Diane Rofe**. Presa suedeză a jubilat îndelung la apariția noului Stenmark... feminin. Americanca Rofe a reeditat într-un fel performanța italiencei Compagnoni, mai puțin metalul medaliei luînd și ea startul în ultima manșă de pe poziția a noua.

PETRA KROUBERGER = confirmarea

PERNILA WIBERG = descoperirea

Ultima surpriză a schiului alpin feminin a furnizat-o canadianca Karin Lee Gardner. Ea a fost urmată (pentru ca surpriza să fie completă) de americanca **Hillary Lidh**. De notat că **Petra Kronberger** a „reușit" și aici doar locul 5.

Altă disciplină care a scos la rampă (deși avea recomandări serioase din Cupa Mondială) un alt mare campion au fost **săriturile de la trambulină**. L-au consacrat pe cel mai tînăr campion din istoria Olimpiadelor albe, finlandezul **de 16 ani Toni Nieminen**. Debutul la trambulina de 90 de metri a fost ezitant el fiind devansat în clasament de austriecii **Ernst Vettori** și **Martin Pollwarth**, clasați în această ordine pe podium înaintea finlandezului. Nieminen, însă, avea să-și ia revanșa la proba pe echipe unde învingea, practic singur, o echipă austriacă mult mai omogenă (**Felder, Wettory, Pollwarth, Kuttin**) și să-și confirme neta supremație învingîndu-i tot pe austrieci (locul doi — **Pollwarth**, trei — **Kuttin**) la trambulina de 120 de metri. Cu două medalii de aur și una de bronz, Nieminen a preluat cu succes ștafeta de la conaționalul său, supercampionul **Matti Nykaenen**, cîștigător a trei medalii de aur la Calgary.

Și schiul fond a avut surprizele sale. Cea mai mare a fost furnizată de schioarea italiancă **Ștefania Belmondo**, învingătoare în proba de 30 km. Prin această performanță ea a văduvit-o pe ex-sovietica Egorova de-al patrulea aur olimpic, de la Albertville. De altfel, fondistele ex-sovietice au dominat schiul de fond, **Egorova** reușind trei medalii de aur și două de argint, fiind una din marile performere ale Olimpiadei. Nu vom trece peste schiul nordic fără să menționăm că celebra **Raisa Smetanina**, la 41 de ani, a reușit să cucerească și a zecea medalie olimpică. Cu 4 medalii de aur, 5 de orgint și una de bronz, Smetanina este recordmana absolută a Olimpiadelor de iarnă.

Patinajul viteză a fost dominat în general de sportivi și sportive din Germania, dar marea performeră rămîne americanca **Bonnie Blair** care a reușit să-și păstreze titlurile cucerite la Calgary, la 500 și 1.000 de metri.

Patinajul artistic ne-a convins încă o dată de superioritatea școlii din fosta U.R.S.S. Patinatorii din C.S.I. au cucerit trei medalii de aur (perechi: **Mișkutionok — Dmitriev**; dans: **Klimova — Ponomarenko** și bărbați: **Petrenko**), una de argint și una de bronz. Singura surpriză s-a produs în proba masculină în care americanul **Paul Wylie** l-a devansat pe campionul mondial **Petr Korda**, clasat abia al treilea. Singura probă practic fără sportive din C.S.I. a fost cea feminină dominată de două patinatoare ... japoneze. Atîta doar că **Christie Yamaguchi** a concurat pentru țara în care au emigrat părinții ei, S.U.A. **Midori Ito** locul 2 nu a reușit să devină prima campioană olimpică din Asia la această probă. Deziluzie pentru francezi a fost însă neclasarea în primele trei a campioanei europene, **Surya Bonaly**. Dar **marea dezamăgire**, pentru o Franță întreagă care a urmărit concursul de dans cu sufletul la gură, a fost nereușita fraților **Isabelle** și **Pierre Duchesnay** de a se clasa pe prima treaptă a podiumului.

„Slalomînd" printre celelalte probe, să încheiem această mini retrospectivă, fără marile vedete N.H.L. — **Fetisov, Larionov, Makarov**, etc. — **Viktor Tihonov**, care de 20 de ani conduce echipa fostei U.R.S.S. a reușit să cucerească și al treilea titlu olimpic. A fost o nouă confirmare a superiorității școlii de hochei rusești (95% din jucători fiind din Rusia) asupra celor Canadiene, Ceho-Slovace, Americane, Suedeze... Deși învinși în grupă de mereu incomozii cehi, elevii lui Tihonov au avut din nou cel mai bun finiș, depășind într-o finală ale cărei prime două reprize au semănat cu fotbalul italian (0-0; 0-0; 3-1) echipa Canadei, care de opt ani se pregătește să readucă titlul olimpic în țara frunzei de arțar. Ultimul a fost în 1952.

Iată și cum arată clasamentul pe medalii:

Germania	**10**	**10**	**6**	**26**
C.S.I.	**9**	**6**	**8**	**23**
Norvegia	**9**	**6**	**5**	**20**
Austria	**6**	**7**	**8**	**21**
Italia	**4**	**6**	**4**	**14**
S.U.A.	**5**	**4**	**2**	**11**
Franța	**3**	**5**	**1**	**9**
Canada	**2**	**3**	**2**	**7**
Japonia	**1**	**2**	**4**	**7**

Au mai cucerit medalii **Coreea de Sud, Olanda, Suedia** — cîte 4; **Elveția, China, Ceho-Slovacia** — cîte 3; **Luxemburg** — 2; **Noua Zeelandă, Spania** și **RP.D. Coreeană** cîte una.

ALFRED POENARU

RUMBA AMICALELOR

Continuă meciurile amicale. Iată cele mai semnrificative disputate săptămîna trecută în partea de vest a țării.

Corvinul Hunedoara — Poli Timișoara 0-1 (0-0). A marcat Rosenblum. Poli a utilizat formația: Almășan — Andreaș — Varga, Csik, Stoicov — O. Popescu, Bătrînu, Vuia, Vlaicu — Baban, Roșu. Au mai jucat: Diaconescu, Bărbosu, Rosenblum și Voica.

U.T.A. — C.F.R. Timișoara 2-0 (1-0). Au marcat Heller (autogol) și Mitu din penalty.

U.T.A.: Ivan (Țapoș) — Dronca (Grad) — R. George, Gaica — Stupar (Balint), Boloș (Mutică), Țucudean, Vlătănescu (R. Nagy), Bunaciu — Mitu, Marco.

C.F.R.: Moise (Preda) — Ciută — Sîrb, Heller, Gligorovici — Neagu, Bungău (Contescu), Otiman, Ilici (P. Narcis) — Foale, Trăistaru (Simcelescu).

Auto F.Z.B. — U.M.T. 1-3 (0-2). Marcatori: Crișan, respectiv, Trandu, Cîrpan (penalty), Corcoveanu.

Auto F.Z.B.: Popa — Ganea — Ciobanu, Hodoneanțu, Ionescu — Crișan, Miclea, Truțulescu, Bașu — Todea, Faimoc. Au mai jucat: Toma, Kovacs, Frunză, Petcu.

U.M.T.: Chimiuc — Agrigoroaie — Solomon, Răcelescu, Albu — Mureșan, Cîrpan, Corcoveanu, Călin — Radu, Trandu. Au mai fost folosiți: Guță, Hațeganu, Drăgușin, Mita și Velcea.

U.T.A. — Corvinul 0-0.

U.T.A.: Ivan — Dronca — Gaica, R. George — Balint, Mutică, Țucudean, R. Nagy, Bunaciu — Ungur, Marco. Au mai jucat: Țapoș, Grad, Stupar, Mitu, Vlătănescu și Boloș.

Corvinul: Ioniță — Tîrnoveanu — Bejenaru, Heidiner, Stroia — Bardac, Barc, Bordeianu, Dobre — Hanganu, Nicoară. Au mai jucat: Crăciun, Niță și Chezan.

Poli — Jiul Petroșani 0-0.

Poli: Almășan — Andreaș — Varga, Csik, Stoicov — O. Popescu, Bătrînu, Vuia, Vlaicu — Baban, Roșu. Au mai jucat: Bărbosu, Diaconescu, Voica, Rosenblum, Cuc.

Jiul: Ghițan — Dicuț — B. Popescu, Stăncic, Dodu — Cioabă, Cristescu, Militaru, Radu — Popovici, Henzel. Au mai evoluat: Ciobanu, Huza, Stancu, Stoica, Călugărița, Răducu.

U.M.T. — Astra 4-1 (4-1). Au marcat: Corcoveanu (11 m), Trandu, (de două ori) Hațeganu, respectiv, Novac.

U.M.T.: Chimiuc — Hațeganu — Steop, Drăgușin, Albu — Mureșan, Corcoveanu, Cîrpan, Călin — Radu, Trandu. Au mai jucat: Guță, Solomon, Șetu, Mita, Frant.

Astra: Mitrov — Rad — Blajovici, Hidiș, Stănescu — Burtea, Novac, Iancu, Sulincean — Bülle, Slave. Au mai jucat: Sim, Teacă, Cziffra, Unc.

Duminică, „Poli" a jucat un amical la Kikinda cu divizionara B din localitate. Meciul s-a terminat cu scorul de 2-2 după ce la pauză timișorenii conduceau cu 2-0 prin golurile înscrise de Baban. „Poli" a folosit formația: Boldor — Andreaș — Varga, Csik, Stoicov — O. Popescu, Diaconescu, Vlaicu, Bărbosu — Baban, Rosenblum. Au mai fost utilizați Arcanu, Voica, Rosu, Cuc, L. Popescu.

farmacia dăphne

SANIPLANT SRL TIMIȘOARA

TIMIȘOARA, STR. ALBA IULIA NR. 5

OFERA: — produse indigene ceaiuri aromate, ceaiuri terapeutice din plante medicinale pentru tratamentul diferiților afecțiuni: cereale și subproduse din cereale pentru alimentație dietetică; condimente și arome pentru mezeluri, pizza, hamburger; produse apicole.

— produse din import: ceaiuri aromate din fructe și plante (Germania); bitter suedez formula originală (Germania).

— NUMAI LA NOI, BILELE CHINEZEȘTI „CIKUNG"!

Deschis zilnic între orele 9-19, sîmbătă — 9-14. Informații și comenzi, zilnic între orele 17-19.

PLANETA FOTBAL

A început încălzirea pentru

Ne mai despart cîteva luni de turneul final al Campionatului European din Suedia. Sigur, mai e destul pînă ce campionatele (deja comprimate și cu destule „intermediare") țărilor participante se vor încheia, dar fiecare „fereastră" competițională începe să fie folosită. Ies la joc „naționalele"... Începe să se joace în fiecare miercuri, profitîndu-se și de nereluarea cupelor europene. Și cum preliminariile pentru „World Cup" '94 vor începe și ele în primăvară sparing-parteneri se găsesc.

Primii au ieșit la joc olandezii lui Rinus Michels, jucînd, acum două săptămîni, în Portugalia cu selecționata gazdelor. Michels are de ce să fie îngrijorat. Nu numai de scor (0—2) dar și de jocul prestat în care și-au creat o singură (!) ocazie de gol. E adevărat că au lipsit „italienii" **Rijkaard, Gullit și Van Basten** dar, în teren a fost tot ce are mai bun fotbalul olandez la această oră: **Van Breukelen, Ronald și Erwin Koeman, Wouters, Van Tiggelen, Van't Schip, Kieft** și jucătorul anului din țara lalelelor **Dennis Berkamp**, care tocmai primise din mîinile lui **Cruijff** trofeul Sindicatului Fotbaliștilor Olandezi. Și tot atît de adevărat este că la portughezi au lipsit „lănciile" **Futre și Cadete!** Totuși, după meci, Michels a fost tare, declarînd: **„Dacă n-aș fi convins că ne vom păstra titlul cucerit acum patru ani, în Germania, nici nu m-aș fi apucat de treabă!"** A început și războiul psihologic...

Miercurea trecută, alte patru „europene" au ieșit pe gazon: Anglia, Franța, Scoția și CSI.

Capul de afiș a fost pe Wembley, unde într-o avanpremieră a grupei A, au jucat, după cum se consideră în cele două țări, două favorite ale lui „Euro '92", Anglia și Franța. Și în timp ce Platini a aliniat cel mai bun „11" de care dispune la această oră, inclusiv pe napolitanul **Blanc**, Taylor, lipsit de vedetele **Gascoigne, Platt, Steven, Barnes, Adams**, — mai mult a experimentat. După cum au decurs ostilitățile în prima parte, cînd francezii „și-au făcut legea", iar englezii n-au legat nimic, se contura un nou rezultat bun, din seria de excepție, a ultimelor partide (nici o înfrîngere), a băieților lui **Platini**. A venit însă ultimul minut al primei reprize, cînd debutantul **Alan Shearer**, după un corner, l-a învins pe **Rousset**, și francezii au plecat la cabine în dezavantaj. Deși mai echilibrat după pauză, jocul a fost dominat tot de francezi (raportul șuturilor la poartă 22—13 în favoarea Franței) dar cel care a înscris a fost **Lineker**, introdus după pauză (!) de Graham Taylor.

Michel Platini era foarte dezamăgit după meci de faptul că echipa sa, cu tot jocul foarte bun, nu a reușit să înscrie nici un gol și astfel să întrerupă o rușinoasă tradiție: francezii în toată istoria lor fotbalistică nu au reușit niciodată să înscrie pe Wembley! Patru jocuri, patru înfrîngeri, toate la 0!

Graham Taylor jubila: **„Mă bucur pentru debuturile reușite ale lui Shearer și a lui Rob Jones. Primul a marcat, iar al doilea joacă de parcă n-ar fi venit acum patru luni din liga a patra!"**

Iată și o părere neutră, **Ivica Osim**, selecționerul Iugoslaviei, prezent în „spionaj" pe Wembley („plavii" fac parte, alături de Suedia din aceeași grupă cu Anglia și Franța): **„Francezii sînt, contrar scorului, mult mai buni decît... acești englezi".**

La această partidă **Manuel Amoros** a îmbrăcat pentru a 76-a oară tricoul Franței, devansîndu-l pe Maxime Bossis și devenind recordman al selecționerilor din echipa „cocoșului galic". Și Garry Lineker, care a înscris al 47-lea gol pentru Anglia, este pe cale să doboare recordul lui **Bobby Charlton** (49 de reușite).

Dar iată și formațiile care au evoluat:

ANGLIA: Woods — Wright — Pearce, Walker, Keown, Jones — Webb, Thomas, Clough — Shearer, Hirst (46 — Lineker).

FRANȚA: Rousset — Blanc — Amoros, Boli, Casoni, Angloma — Fernandez (71 — Durand), Deschamps, Perez (71 — Simba) — Papin, Cantona.

C.S.I. a făcut o bună partidă pe „Luis Casanova" din Valencia, în compania Spaniei. Elevii lui Miera cu **Michel, Butragueno** and co. au reușit să egaleze abia în final, prin **Hierro**, scorul, deschis de coechipierul lui Dan Petrescu, **Șalimov** în min. 63. Ex-URSS, care face parte din aceeași grupă cu Germania, Olanda și Scoția a aliniat următorul „11": **Karin — O. Kuznețov — Galiamin, Țveiba, Aleinikov, Kulkov — Kancelskis, Piatnițki, Kiriakov — Kolivanov, Șalimov**. Au mai evoluat **Mostovoi, Leidiakov, D. Kuznețov**. De remarcat că doar 5 din cei 14, evoluează în străinătate: Kulkov (Benfica), O. Kuznețov (Glasgow Rangers), Kancelskis (Manchester United), Șalimov și Kolivanov (Foggia). Dacă selecționerul Rodionov optează pentru „varianta daneză" îi mai poate aduna de prin Europa pe **Deminaneko** (Magdeburg), **Mihailitcenko** (Glasgow Rangers), **Litovcenko** (Olympiakos), **Zavarov** (Nancy), **Protasov** (Olympiakos), **Iuran** (Benfica), **Gorlukovici** (Borussia Dortmund)...

În sfîrșit, Scoția a început cu un meci mai de casă, jucînd pe „Hampden Park" cu vecinii din Irlanda de Nord. Deși lipsiți de aportul portarului **Goram** și al celebrului **„Mo" Johnston**, scoțienii au învins cu 1—0 prin golul lui **Mc Coist**, pentru care a fost al 27-lea gol, în meciuri oficiale, în acest sezon!

Iată echipa aliniată de **Andy Roxburgh**:

Smith — Malpas — Mc Kimmie, Durie, D. Robertson, Mc Pherson, Gough-Strachan, Mc Clair, Wright (J. Robertson) — Mc Coist (Gallagher), Mc Allister.

Nu încheiem prezentarea acestor prime meciuri de pregătire pentru Euro '92, fără a semnala amicalul disputat de una din, pînă mai ieri, (între timp UEFA a luat decizia finală cu privire la participarea CSI la turneul final din Suedia. Iugoslavia așteaptă), candidatele la participare — Italia. „Squadra azzurra" a jucat la Cesena, 4—0 cu San Marino. **Arigo Sacchi** deocamdată nu a prea schimbat „osatura" moștenită de la **Azeglio Vicini: Zenga (Pagliuca) — Baresi (Ferri) — Mannini, Costacurta, Maldini — De Napoli, Bianchi (Lentini), Donadoni (Zola), Evani — Baggio, Casiraghi.** Tot ce observăm e că don Arigo și-a mai adus doi băieți de la Milan: Costacurta și Evani.

Golurile au fost marcate de **Baggio (36, 85), Donadoni (42), Casiraghi (47).**

HORST MAYER

CAMPIONATUL SPANIOL

Etapa a 23-a

Sîmbătă

SEVILLA — REAL 1-0. Rafa Paz. Realul nu se dezminte și „reușește" să dezamăgească din nou, de această dată în fața unei echipe solide care joacă bine ori de cîte ori este vizitată de cele „mari".

VALENCIA — MALLORCA 1-1. Leonardo — Milojevici. Echipa lui Guus Hiddick nu reușește decît un egal în fața anemicei Mallorca în rîndul căreia a sosit un nou extranjeros: Milojevici de la Castellon, liga secundă. Eliminat: Serer.

Astăzi se dispută returul sferturilor Cupei, cu un devans de o zi, Valencia — Real (în tur 1-2).

Duminică

BARCA — GIJON 1-1. Laudrup (11) — Juanele (13 — penalty). Elevii lui Cruijff au dezamăgit în fața celor 85.000 spectatori veniți să vadă recitalul catalanilor în urma căruia Zubizaretta et compania ar fi preluat fotoliul liderului. Lucrul acesta nu s-a întîmplat deoarece au atacat haotic tot meciul permițînd celor din Gijon să contraatace periculos avînd în două ocazii posibilitatea de a cîștiga chiar.

ATLETICO — SOCIEDAD 5-1. Ferreira (5), Schuster (41), Moya (54), Vizcaino (77, 82) — Kodro (45). Bascii din San Sebastian, spulberați la Madrid de un Atletico modest dar cu un Futre extraordinar care realmente a „întors" de mai multe ori apărarea adversă permițînd coechipierilor să marcheze gol după gol. Ultimele jocuri îl recomandă pe Futre ca fiind cel mai bun „extranjeros" din campionat.

ATH. BILBAO — LOGRONES 1-2. De la Fuente (10) — Polster (28), Iturrino (70). Echipa bască nu și-a revenit după șocul de la Madrid (0-5 cu Hagi), și a cedat în fața unei echipe slabe pentru care Polster a marcat din nou după 7 etape de eclipsă. De notat că autorul victoriei este fostul jucător de anul trecut al echipei din Bilbao. După acest meci Inaki Saez a fost destituit de la cîrma lui Athletico.

OVIEDO — R. ZARAGOZA 2-1. Jankovici (29), Vinals (84) — Franco (79). Meci început fără așteptatul duel Lăcă — Mateo. A fost un joc disputat, cu multe faze de poartă, cîștig de cauză avînd echipa asturiană prin golul marcat direct din corner de către Vinals cu 6 minute înainte de final. Golul oaspeților s-a marcat după o combinație Mateuț (intrat după pauză) — Pardeza — Franco. Eliminat: Jankovic — min. 70.

TENERIFE — BURGOS 4-1. Mata (3), Pizzi (81), Redondo (83). Pier (85, penalty) — Ayucar (84). Cea mai bună apărare a campionatului (15 goluri primite) a cedat în fața unei Tenerife mereu în ascensiune unde legea o fac jucătorii argentinieni Pizzi și Redondo. Balint a jucat în nota echipei.

OSASUNA — ESPANOL 0-1. Lluis (17). Dominare teritorială a gazdelor cu sporadice contraatacuri ale oaspeților dintre care unul s-a soldat cu gol, după care „lanterna" a ținut rezultatul cu „dinții" obținînd două puncte de aur în lupta pentru evitarea retrogradării.

VALLADOLID — CORUNA 2-0. Fonseca (83), Martinez (87). Victorie fără dubii a gazdelor deși a fost obținută în final de partidă, în fața unei echipe care coboară în clasament pe un loc mai aproape de valoarea lotului de care dispune.

CADIZ — ALBACETE 1-1. Quiqo (50) — Aquino (22). De multe etape jocul bun al lui Albacete nu mai este o întîmplare și iată că după 14 etape consecutive această nou promovată, nu pierde deși prin fața sa a trecut toată elita campionatului spaniol.

CLASAMENT

1.	Real	23	15	4	4	51-19	34
2.	Barca	23	14	5	4	51-28	33
3.	Atletico	23	14	2	7	38-21	30
4.	Valencia	23	12	5	6	31-24	29
5.	Albacete	23	11	6	6	29-23	28
6.	Gijon	23	11	5	7	24-21	27
7.	Zaragoza	23	10	6	7	26-23	26
8.	Sevilla	23	10	5	8	36-27	25
9.	Burgos	23	8	9	6	22-19	25
10.	Sociedad	23	9	6	8	25-27	24
11.	Logrones	23	9	4	10	21-33	22
12.	Oviedo	23	7	7	9	22-23	21
13.	Tenerife	23	6	7	10	30-34	19
14.	Ath. Bilbao	23	7	5	11	24-41	19
15.	Coruna	23	5	8	10	16-24	18
16.	Osasuna	23	6	6	11	17-27	18
17.	Cadiz	23	5	7	11	19-28	17
18.	Valladolid	23	5	7	11	21-30	17
19.	Mallorca	23	5	4	14	12-26	14
20.	Espanol	23	5	4	14	22-39	14

GHIȚĂ OCHIȘOR

MICROINTERVIURI „FURATE"

EMERICH JENEI: „Un selecționer adevărat știe ce e în curtea vecinului"

Săptămîna trecută, la Budapesta, s-au întîlnit — pentru stabilirea termenelor de disputare a meciurilor — reprezentanții federațiilor care fac parte din grupa a 5-a europeană a preliminariilor Campionatului Mondial de Fotbal — 1994. Reamintim că din această grupă fac parte C.S.I., Iugoslavia, Ungaria, Grecia, Islanda și Luxemburg.

Reporteri de la cotidianul belgrădean „Sportski Žurnal", prezenți la eveniment, au profitat de ocazie pentru a realiza un miniinterviu cu noul selecționer al Ungariei, Emerich Jenei. Înaintea dialogului, reporterii iugoslavi i-au făcut o frumoasă perzentare fostului antrenor al României, insistînd pe poziția sa de adevărat gentleman, de la conferința de presă organizată ad-hoc la Budapesta. La întrebarea „incomodă" pusă de cîtiva ziariști maghiari — care sînt șansele Ungariei în fața reprezentativei sîrbești și a celei rusești — Jenei a replicat prompt: **Adversarii noștri în calificări sînt echipele Iugoslaviei și C.S.I., habar n-am despre ce ruși și sîrbi vorbiți. Dacă vreți să scrieți despre respectul pe care-l purtăm adversarilor noștri, folosiți termenele exacte, despre recunoscutele școli de fotbal ale Iugoslaviei și fostei Uniuni Sovietice".**

Urmează discuția cu gazetarii de la „Sportski Žurnal":

E.J. **În primul rînd vă rog să-i transmiteți toate cele bune lui Miodrag Belodedici. Așa un fotbalist nu o să mai aibă prea curînd nici Steaua Roșie, nici România.**

REP.: Cine sînt favoriții grupei a 5-a?

E.J.: **În primul rînd Iugoslavia, apoi Comunitatea Statelor Independente și pe aici este și Ungaria. Dar cu multă muncă, și, zic eu, șansă. Să nu uităm acest amănunt foarte important, pe care lumea nu prea-l bagă în calcul. Se poate, ca profitînd de o luptă în trei, să apară pe ușa din dos și un alt candidat.**

REP.: Care este raportul de forțe între Iugoslavia și Ungaria?

E.J.: **Șansele Iugoslaviei sînt puțin mai mari, dar echipa dvs nu mai este ce putea fi, datorită evenimentelor politice. Asemănător e și cu echipa C.S.I. S-ar putea totuși să aveți o motivație în plus. Tot așa cred că vor avea și băieții lui Vladimir Rodionov. Noi, bineînțeles, respectăm pe toată lumea dar sper în calificare. Vom vedea cum.**

REP.: Vă veți „spiona" adversarii?

E.J.: **Cum altfel? Am un prilej nemaipomenit la Euro '92, unde și Iugoslavia și C.S.I. vor participa. Deși, să vă spun cinstit, fiecare selecționer, care se respectă, știe deja ce-i în curtea vecinului.**

REP.: I-ați cam repezit pe reporterii maghiari...

E.J.: **Am fost nevoit. Au atacat ceva ce eu respect foarte mult. Prietenia dintre fotbaliștii maghiari, cei iugoslavi și cei foști sovietici.**

REP.: Ca un prim pronostic, enumerați ordinea favoritelor.

E.J.: **Iugoslavia, Ungaria, C.S.I. Nu este numai un pronostic ci și dorința mea și sper că și a dvs.**

REP.: Evident! Se șușotește că s-a și realizat o înțelegere pentru ca această ierarhie să se și materializeze...

E.J.: **Dacă vă gîndiți la o coaliție să știți că este vorba de speculații politice care n-au legătură cu sportul. Vă rog să scrieți că sînt prostii lansate de așa-ziși ziariști sportivi, asemănători și unora prezenți la această conferință de presă.**

La colțul scurt

STADIONUL

reprezintă Atestatul politic, social și cultural al unui Oraș. Firește alături de Teatru, Operă, Filarmonică, Bibliotecă, Universitate, Radio, Ziar, Televiziune, Poliție, Judecătorie, Salubritate et caetera ! Sadica Europă ce ne face cînd din Ochi, cînd din Degete, cînd din Umăr, ne Impune aceste Instituții la Nivelul ei ! Are dreptate bunul — domn — Rațiu — cînd — ne — învață : că Occidentul ne Primește doar atunci cînd, ele, aceste Instituții, vor deveni atît Democratice cît și de mare Valoare ! Dar să revenim la Stadion ! Și să spunem că Astăzi funcția pur sportivă pe care o are în prezent, se completează în toată Lumea bine crescută cu Funcția sa Culturală. De fapt, nu atît culturală, cît Relaxatorie — într-un Cadru — Civilizat — și Euforic ! Vă propunem ca-n vizitele pe care le faceți în Italia, desigur prin Firma „Bunăvoința" — SRL, să intrați pe Stadionul Orașului, al oricărui Oraș de la intrarea-n „Cizmă", la Milano, Verona, sau Veneția, pînă jos în vîrful ei, la Palermo și vă asigurăm c-o să resimțiți aceeași senzație Purificatoare ca și la San Pietro, Capela Sixtină, eventual Columnă sau la Tîrgul din Triest !

Avînd în vedere că Orașul nostru, Primul din Țară este de-acum cu un Pas în Europa, avansăm un posibil Model al Stadionului—Instituție, menit să asigure pașnicilor locuitori ai săi un Spațiu și-un Timp al Loisirului ! Adică al Desfătării în Aer, Lumină, și Culoare, pe seama celor care Joacă !

Mă întîi Băncile Tribunei trebuie înlocuite cu Scăunele ! Fiecare Cetățean — Pașnic al Tribunei pe Scăunelul său ! Care va fi neapărat Colorat și Numerotat ! Asta-i va da Omului cu Bilet certitudinea Spațiului Personal ! În dreptul fiecărui Scăunel, o mică Cutiuță va servi ca loc de depunere a Cojilor ! Specificul Local se va mai păstra un Timp ! Tot Acolo se vor depune și Mucurile, precum și Sticlele goale ! În al doilea rînd, Tabela ! Tabela Stadionului, Electronică și Colorată, va prezenta nu doar Formațiile, Golurile, Minutele, Reluările de Faze ci și texte : pretexte publicitare, informații și rugăminți electorale ! Spectatorii vor veni la Stadion și pentru farmecul Tabelei Electronice. Care ar putea fi făcută de Componentele Orașului nostru din acest domeniu ! Apoi, ca o încununare a ambițiilor noastre, Nocturna ! Spectacolul de Întuneric, Lumină și Fotbal al zilelor de vară, care va aduce de patru ori mai mulți spectatori, decît Canicularа și Somnolenta oră 17,00 ! Nocturna de pe Stadion va deschide în Sfîrșit Viața de Noapte a Orașului. La Miezul nopții, după meciul-spectacol, trei'jde mii de toți-Plătitori vor invada Locurile de Taină și Plăceri ale Urbei noastre.

Va prospera atîta Lume ! Va fi Moulin-Rouge, Place-Pigalle, Piccadilly Circus ! Și iarăși apoi, probabil în al Patrulea rînd, Stadionul va avea un Spațiu de joc într-adevăr european. Gazon perfect, dens și verde-verde, tuns scurt, bine nivelat, periat geometric, întreținut de domnul Director al Stadionului printr-o tehnologie de clasă și Pasiune-pătimașă ! Actuala zgură, inutilă și urîtă, va fi acoperită tot gu gazon ! Coronamentele de jos și de sus vor fi înțesate cu Reclame ! În al Cincilea rînd, Stadionul va fi împresurat cu Spații Comerciale, Culturale, Alimentare și de Îngurgitare ! Bineînțeles cu cele două Tribune Principale, căci se va amenaja încă una, vor exista, Birouri, Separeuri, Baruri, Restaurante, Telefoane, Fax-uri, Stadionul va Constitui Locul de Întîlnire al Oamenilor Activi și Tari ai Orașului ! Se vor vedea și vor pune Ceva la cale Inginerul cu Actorul, cu Directorul, cu Doctorul, cu Vameșul, cu Scriitorul, cu Profesorul, cu Frizerul, cu Patronul, cu Agricultorul, cu Aviatorul, și cu Loredana Groza ! High-Life-ul Orașului, la o Bere și-un Langoș, în Pauză, se va Uni, indiferent de Culoare și va consimți în Unanimitate că „dom-le, dați-mi Voie să vă spun Eu, că Antrenorul ăsta habar n-are ! Asta-i tactică" !??

Dealtfel întreg Perimetrul Stadionului, ce cuprinde acum încă Patru terenuri de antrenament, altele pentru tenis și altele pentru altele, va fi transformat într-un imens Parc Sportiv și de Recreere ! Terenurile de fotbal, din maidane se vor preface în terenuri gazonate, îngrădite, iluminate, înconjurate de spații verzi, arbuști, alei, bănci ! În Parc se va putea juca și pentru Public, Tenis, Volei, Baschet. Vara, Bazin ! Iarna, Patinoar ! Terase, Baruri ! Cinematograf ! Agrement pentru Copii ! Eheeee ! Și încă cîte-ar trebui să aibe Stadionul Orașului nostru ! Răutăcioșii vor spune c-ar trebui să aibă în primul rînd, Echipă și Antrenor ! Corect !! Așa e ! Scepticii, vor spune „că la ce-ajută asta ? ?" Șefii „că de unde atîția bani ?" Politicienii, „că mai întîi să-i curățăm p-Aia". Aia „că de Stadion ne arde nouă Acum" ?!

Dar poate totuși Începe Cineva ! Fiindcă Alegerile se-apropie !!

CAMPIONATUL ITALIAN

La Fiorentina vince all'OLIMPICO

SERIE A, ETAPA A 22-A

ASCOLI — SAMPDORIA 0-1. Silas (45). O victorie nu tocmai ușoară a campionilor, deoarece Ascoli a opus o dîrză rezistență. Din minutul 60, însă gazdele se văd nevoite să joace în 10 oameni în urma eliminării discutabile a lui Zaini. În urma acestei victorii Samp se apropie de „zona U.E.F.A.".

ATALANTA — CREMONESE 1-1. Bianchezi (42 — penalty) — Rampulla (90). La squadra nerazzurra a dominat prima repriză, publicul din Bergamo așteptîndu-se la o victorie lejeră. În partea a doua a jocului, Cremonese devine mai incisivă și o dată cu eliminarea lui Caniggia pentru proteste (min. 80), pune chiar stăpînire pe joc. În ultimul minut, la un corner, portarul oaspeților Rampulla, prezent în careul advers, înscrie cu capul. Deși, mîhniți spectatorii, au găsit puterea să aplaude „questo pareggio storico".

BARI — JUVENTUS 0-0. Joc plăcut, foarte disputat, mult gustat de public. Bari putea obține chiar victoria, dar bara s-a opus la șutul lui Boban din lovitură liberă. Obținînd trei puncte din ultimele două jocuri Bari „torna a sperare nella salvezza".

GENOA — MILAN 0-0. Este al doilea joc consecutiv în care mașina de goluri italo-olandeză nu reușește să înscrie. Milan nu a jucat rău, dar a fost lipsită de fantezia cu care ne-a obișnuit în ultima vreme. Genoa a ratat două ocazii uriașe în prima repriză, prin Fiorini, iar după pauză nu a mai reușit mare lucru.

INTER — LAZIO 1-0. Matthäus (25 penalty). Partida a fost decisă de un hent al lui Solda în suprafața de pedeapsă, sancționat prompt de arbitrul Lo Bello. Lazio, care a beneficiat de aportul lui Riedle și Sosa putea egala dar Zenga s-a opus de fiecare dată miraculos. Echipa lui Zoff nu a mai învins pe Inter, la Milano, de 35 de ani. În ultimele minute Klinsmann s-a accidentat destul de grav.

PARMA — FOGGIA 2-0. Agostini (29, 54). În tentativa ei de a obține la finele campionatului un loc pe podium, Parma a trecut destul de ușor și de obstacolul numit Foggia. La scorul de 2-0, oaspeții au rămas în 10, portarul Mancini fiind eliminat pentru oprirea balonului cu mîna în afara careului. Dan Petrescu a jucat, dar nu a reușit mare lucru.

ROMA — FIORENTINA 1-3. Völler (79) — Batistuta (35 și 69), Dunga (90). După 22 de ani, Fiorentina reușește să învingă la Roma ! De remarcat din nou jocul bun al lui Batistuta, care se dovedește o achiziție bună. În min. 65, portarul gazdelor Cervone a fost eliminat pentru un fault asupra aceluiași Batistuta scăpat spre gol. În finalul jocului, publicul și-a admonestat favoriții cerînd demisia antrenorului Ottavio Bianchi.

TORINO — CAGLIARI 1-0. Policano (59). „Toro" a reușit destul de greu să se impună în fața lui Cagliari care, în lipsa lui Fonseca (suspendat), a mizat totul pe cartea ofensivei. După o repriză „albă" gazdele au atacat cu mai multă insistență și au obținut această victorie care le consolidează poziția a cincea în clasament. Cagliari nu a mai simțit gustul victoriei de 10 etape.

VERONA — NAPOLI 0-1. Silenzi (66). Partida s-a disputat la Cremona, terenul veronezilor fiind suspendat. Mereu impulsionată de Stojkovici „la squadra di Fascetti" a avut inițiativa în prima repriză (în min. 40 6-1 raportul de cornere) dar nu a reușit să înscrie. Contrar cursului jocului, a înscris Napoli, păstrîndu-și avantajul pînă la final.

În clasamentul golgeterilor conduce Van Basten cu 17 goluri urmat de Batistuta și Careca cu cîte 11.

SANDU USUSAN

CLASAMENT

1.	Milan	22	14	8	0	41-11	36
2.	Juventus	22	13	6	3	28-13	32
3.	Napoli	22	10	8	4	35-25	28
4.	Parma	22	9	10	3	24-17	28
5.	Torino	22	9	9	4	22-11	27
6.	Inter	22	7	11	4	19-18	25
7.	Sampdoria	22	8	8	6	23-17	24
8.	Lazio	22	7	9	6	29-24	23
9.	Genoa	22	7	9	6	28-26	23
10.	Atalanta	22	7	9	6	19-17	23
11.	Roma	22	6	10	6	21-22	22
12.	Fiorentina	22	7	7	8	29-24	21
13.	Foggia	22	6	8	8	33-38	20
14.	Verona	22	6	4	12	13-27	16
15.	Bari	22	3	8	11	15-27	14
16.	Cagliari	22	3	8	11	16-30	14
17.	Cremonese	22	3	5	14	12-31	11
18.	Ascoli	22	2	5	15	11-40	9

În etapa viitoare : Cagliari — Verona, Cremonese — Bari, Fiorentina — Inter, Foggia — Torino, Juventus — Genoa, Lazio — Roma, Milan — Atalanta, Napoli — Ascoli, Sampdoria — Parma.

SERIE B, ETAPA A 24-A

Avelino — Ancona 0-0, Casertana — Padova 0-0, Cesena — Regiana 1-1 (0-1), Lucchese — Bologna 2-1 (1-1), Messina — Udinese 2-0 (0-0), Palermo — Piacenza 1-1 (1-1), Pisa — Lecce 4-0 (3-0), Taranto — Cosenza 1-1 (0-0), Venezia — Pescara 1-2 (0-2), Modena — Brescia 2-2 (0-1). La începutul reprizei secunde se părea că vom asista la prima înfrîngere a echipei Modena, pe propriul teren, în această ediție, deoarece Brescia conducea cu 2-0 prin golurile marcate de Ganz (25) și Saurini (55). Dar pe fondul unei deconectări premature a echipei lui Lucescu, gazdele revin în atac și obțin o incredibilă egalare.

ZIG-ZAG

JIM COURIER E HOTĂRÎT SĂ RĂMÎNĂ NR. 1

La vremea cînd conduceau în clasamentul ATP, Stefan Edberg și Boris Becker (în special) au declarat de mai multe ori că le este suficient faptul că au ajuns pe locul întîi și nu își fac un scop în viață de a rămîne acolo. Din acest punct de vedere, noul „number one" al tenisului masculin, Jim Courier are o părere diametral opusă, asemănătoare cu a lui Ivan Lendl și Jimmy Connors, tenismenii care au fost cele mai multe săptămîni în fruntea ATP-ului. Iată o declarație în acest sens : **„Am ajuns primul în ATP, în primul rînd datorită muncii. Acum nu am reușit, nici prin gînd nu-mi trece să mă relaxez. Voi munci și mai mult. Mă simt foarte bine pe primul loc. Vreau să rămîn pe această poziție mai mult".** Este o a treia săptămînă de cînd Courier este lider. Iată cît a fost longevitatea celor cîțiva predecesori ai săi în clasamentul computerizat : **Ilie Năstase — 37 săptămîni, John Newcombe — 7, Jimmy Connors — 263, Björn Borg — 104, John McEnroe — 164, Ivan Lendl — 267, Matts Wilander — 9, Boris Becker — 10, Stefan Edberg — 66.**

BERLUSCONI ÎȘI VEDE DE ALE LUI

În Italia, încă se află în prim planul mass-mediei decizia Federației de a permite cluburilor să angajeze un număr nelimitat de „stranieri", cu amendamentul că în teren și pe banca de rezerve au voie să fie prezenți doar trei. Cel mai mare adversar al prezenței nelimitate a străinilor este Sindicatul Fotbaliștilor Italieni care consideră că federația face pași mascați spre deschiderea totală a echipelor italiene pentru jucătorii... neitalieni. Culmea e că, într-un fel, sînt chiar străini care nu sînt de acord cu conducerea... altor străini. Astfel, Ruud Gullit declara în «La Gazzetta dello Sport» : **„La Milan nu este loc pentru alți străini atîta timp cît Van Basten, Rijkaard și eu sîntem aici".** Dar mai importantă — și probabil cea care contează mai mult — e părerea lui Silvio Berlusconi, venită ca o replică în «Tutto sport» : **„Am angajat cinci fotbaliști străini. Alături de cei trei olandezi îi avem pe Savicevici și Boban. Probabil că Boban va mai rămîne o vreme la Bari, iar în locul lui îl vom angaja pe Papin. Vă spun eu, Savicevici și Papin vor juca pentru Milan în viitoarea ediție a Cupei Campionilor Europeni".**

LA COPPA DEL MONDO „A PARTICIPAT" ȘI CAMORRA

Fostul primar al orașului Neapole, împreună cu alți zece politicieni și oameni de afaceri au fost trimiși în judecată, fiind implicați în scandalul financiar legat de organizarea Coppei del Mondo 1990. Printre altele, ei sînt acuzați de fals în acte și tăinuire a adevăratelor costuri de reconstrucție a stadionului San Paolo. Cheltuielile finale, pentru lucrările de lîngă și din incinta stadionului, au fost duble față de cele 60 milioane dolari planificate. Poliția are anumite dovezi că „umflarea" costurilor se datorează unor firme de construcții în spatele cărora se află mafia napolitană „Camorra".

ARBITRII LA CURSURI DE ENGLEZĂ

Pentru ca arbitrii de fotbal să poată comunica cu jucătorii, la meciurile internaționale, FIFA a apelat la toate federațiile afiliate să organizeze cursuri de engleză pentru toți cavalerii fluierului care îi poartă ecusonul. Chiar dacă pentru început va fi o măsură mai tolerantă, începînd cu 1994, cunoașterea limbii engleze va fi o condiție obligatorie pentru arbitrii internaționali. FIFA mai precizează că în contractele cu fotbaliștii, arbitrii pot folosi franceza, germana și spaniola, cunoașterea englezei rămînînd însă obligatorie. Despre italiană nu se specifică nimic, deși „peninsula" are cel mai puternic campionat din lume...

PUBLICAȚIE A
S.C. „CENTAUR" S.R.L.

Tiparul executat la
S.C. „HELICON" BANAT S.A.
TIRAJ 30.000

COLECTIVUL REDACȚIONAL : Marcel Tolcea — redactor șef ; Radu Suciu — șef departament fotbal ; Nick Lengher — tehnoredactor ; Ioan Dorin Voinea, Adrian Schindarli. COLABORATORI PERMANENȚI : Lucian Gheorghiu, Ovidiu Păcurariu, Dan Bârcă Grama, Petru Fuchs, Dan Mihai, Constantin Grigore, Ștefan Marton, Sandu Ususan, Ionel Sere. FOTOREPORTER : Dragan Vuia.
DIRECTOR : Duki Popovici
ADMINISTRATOR : Cristian Simedrea
ECHIPA TEHNICĂ : Mircea Gui, Tiberiu Lazăr — tinotipiști ; Nicu Berechet, Călin Pascaru — paginatori.

VUIESC IARĂȘI ARENELE !

SPORT vest

● Anul II, nr. 9 (13) ● 3—9 martie 1992 ●
Apare marți ● 8 pag. 15 lei ●
Publicația se difuzează în județele Arad, Bihor, Caraș-Severin, Hunedoara, Mehedinți, Timiș

Vocea Porumbelului

● Duminică, handbalistele de la Constructorul au primit vizita celor de la Textila Sebeș. Cum textilistele sebeșene joacă turul II și III la Deva, pentru că nu au sală, conducerea a hotărît ca la intrare să nu se plătească bilet, ci... o pereche de ciorapi! Adică 100 de lei. ● D-l Aurel Țicleanu ne-a confirmat, încă o dată, telefonic, că va acționa în judecată clubul UTA pentru nerespectarea înțelegerii (a se citi: banii promiși). Ultimul termen era 28 februarie, așa că la UTA n-aduce anu ce primește Țicleanu. ● La deschiderea J. O. de iarnă de la Albertville, au fost distribuite sportivilor, arbitrilor, organizatorilor, ziariștilor și voluntarilor peste 36 000 de prezervative. În total, nu fiecăruia. Le-au înapoiat schiorii care au căzut pe pîrtie și d-nul E. Valeriu. ● Cu ocazia meciului de Cupă, Inter Sibiu a pierdut un turneu în Italia, unde a fost invitat de d-l Zacchini (la Brescia și Ancona) și ... optimile competiției. Dacă în Italia a plecat tineretul, în optimi pleacă CFR-ul. ● Pentru prima oară în istoria fotbalistică a Timișoarei, un meci de fotbal a fost transmis, simultan la două posturi de radio. În timp ce d-l Secoșan transmitea CFR—Inter pentru București, Micki Junea făcea același lucru pentru Radio Timișoara. ● Ni se adeverește și nouă pronosticurile în materie de transferări: UTA și Astra au făcut schimb între ele, adică a plecat Stupaș pentru Grad. ● Și tot din Arad, am primit semne că au apărut unele «mărțișoare» rești-ene tip CSM, în jurul Astrei. Să vedem ce se întîmplă în etapa a doua, pentru a evalua valoarea mărțișoarelor.

ION GOLUMBU

„CUPA ROMÂNIEI"

Timișoara cu două echipe în sferturi

Prima relansare a partidei C.F.R. — Inter a realizat-o Bungău cu cîteva minute înainte de... primul final.

„VEST SPORT" ȘI „MAGNET"
vă invită, sîmbătă, 7 martie, ora 18, la Sala „Olimpia"
la un spectacol extraordinar
MIRCEA DINESCU
și „Academia Cațavencu". Biletele se pot procura la casieriile sălii „Olimpia", ale Operei Române și la Magazinul Magnet de pe str. Alba Iulia.
Aveți, n-aveți treabă, vă așteptăm la orele 18 trecute fix!

NUMAI ÎN VEST SPORT PUTEȚI CITI:

„COCO" DUMITRESCU: „Mafie în fotbal există și azi"

● 700.000 — China; Crăciun deocamdată nimic ●

În Italia liniște. Surprize în Campionatul Județean

O. Popescu, Baban, Varga, Andreaș, Vlaicu în colimator

Se molipsește și Barcelona de „sindromul Real"?

În exclusivitate pentru VEST SPORT

● Interviu cu d-l MIRCEA SANDU, președintele F.R.F. ●

„Echipele noastre divizionare A nu sînt de mîna a paișpea ?"

REP.: Domnule Mircea Sandu, aveți 10 minute pentru „Sport Vest"?

MIRCEA SANDU: Haideți să încercăm, deși sînt foarte obosit. M-am întors acum o oră de la Belgrad.

REP.: Chiar despre această vizită a dumneavoastră la Belgrad aș dori să începă discuția noastră. Care au fost rezultatele întrevederii cu Belodedici?

M.S.: Joi, între orele 12 și 14 am discutat cu Belodedici și am obținut acordul lui ferm de a participa la acțiunile echipei naționale. Orice interdicție de natură politică a dispărut, la fel și orice resentimente din partea lui, și chiar la amicalul cu Lituania din această primăvară el va evolua în unspele tricolor.

REP.: Ați avut contacte și cu membrii din conducerea clubului?

M.S.: Nu. Discuțiile le-am purtat doar cu Belodedici. Nici nu era nevoie să discut cu cei de la club. Din momentul în care jucătorul în cauză își manifestă acordul de a juca la națională, operează regulamentele F.I.F.A. care prevăd condițiile prezenței lui la jocurile oficiale și amicale, precum și la diferite stadii de pregătire.

REP.: Belodedici și-a manifestat acordul în scris sau numai verbal?

M.S.: Numai verbal.

REP.: Ce se va întîmpla dacă la vară Belo își va schimba clubul. Se aude tot mai des despre un eminent transfer în Italia sau Spania?

M.S.: Datele problemei rămîn aceleași, indiferent care va fi echipa de club a lui Belodedici.

REP.: Domnule Sandu, să trecem la un subiect care a făcut multă vîlvă în presă. Cazul Mircea Rădulescu. Haideți să o lămurim, a fost demis, sau și-a dat de bună voie demisia?

M.S.: O știe toată lumea, domnul Rădulescu și-a dat demisia.

REP.: Dacă nu și-o dădea, care era situația dînsului la ora actuală?

M.S.: Era în continuare bine-merci antrenorul naționalei.

REP.: Dumneavoastră în calitate de președinte al F.R.F., ceilalți membri ai Biroului federal nu v-ați opus gestului domnului Rădulescu? Nu ați încercat să-l convingeți să revină asupra demisiei? Care a fost reacția dumneavoastră la aflarea veștii? Pun aceste întrebări tocmai pentru că ați afirmat înainte că nu se punea problema demiterii dînsului.

M.S.: Din moment ce Bella Cassay, care a însoțit delegația la Atena, i-a spus să vină direct de la aeroport la federație, și el a refuzat, mi-am dat seama că nu mai există cale de întoarcere.

A consemnat
LUCIAN GHEORGHIU

(Continuare în pag. 3

„CUPA ROMÂNIEI"

În final, rămîne doar victoria

C.F.R. — INTER SIBIU 9—8 (0—0, 1—1, 2—2)

STADION C.F.R. duminică, ora 10; teren bun, puțin moale; timp excelent pentru fotbal; spectatori: aproximativ 5.000 (să fie de bun augur pentru începutul noului sezon).

ARBITRI: I. VELEA (Craiova), D. OLOGEANU (Arad) și V. ABRUDAN (Cluj).

CARTONAȘE GALBENE: Neagu.

C.F.R.: Moise — CIUTĂ, — Sîrb, Heller, GLIGOROVICI — Otiman, Neagu, Bungău, Ilici (Bot, min. 68; Simcelescu, (min. 105) — TRĂISTARU, Foale.

INTER: Ritli — CIOROIANU — Cotora, Glăvan, Tilvan — Bănuță, C. Lazăr, MAJEARU (C. Popa, min. 115), Mărgărit (Jurcă, min. 90) — Văsîi, BURCHEL.

AU MARCAT: MAJEARU (min. 53 — finalizînd un contraatac purtat de Burchel pe partea lui Sîrb, care, ca și Ciută, a uitat să revină din atac); BUNGĂU (min. 77 — reluînd în poartă o centrare, la un corner de pe dreapta, după ce Ritli ratase intercepția); BĂNUȚĂ (min. 97 — reluare cu capul, la o centrare de pe extremă a lui Văsîi, în primele minute ale prelungirilor); TRĂISTARU (min. 107 — din faza a doua, în urma unei lovituri libere executate de Neagu). Celelalte 13 goluri au fost marcate, în urma penalty-urilor de departajare, de către: FOALE, OTIMAN, NEAGU, CIUTĂ, HELLER, TRĂISTARU și SÎRB — C.F.R.; BURCHEL, VĂSÎI, BĂNUȚĂ, COTORA, C. LAZĂR, CIOROIANU — INTER.

Druckerii C.F.R.-iști nu-și puteau imagina un mai frumos început de sezon. Echipa lui Dembrovsky este una din performerele șaisprezecimilor Cupei, oferindu-le suporterilor sibieni o neplăcută surpriză.

Vom încerca, pentru o cît mai accentuată obiectivitate, să analizăm separat jocul și arbitrajul, deși știm bine cît de riscantă este această „separație a puterilor" în fotbal.

Așadar, jocul. Fără a face un meci mare, timișorenii au știut se se „agațe" de adversarii lor — oricum mai abili în „lucrul" cu mingea — și să le strice, într-o bună măsură, jocul la mijlocul terenului. De reținut au fost doar Majearu — păcat că clasa acestui fotbalist de rasă nu este dublată și de capacitatea fizică — și Burchel, însă numai începînd cu repriza a doua.

Sibienii au încercat printr-un triunghi de pase dintr-o bucată (Majearu, Mărgărit, Burchel) să străpungă flancul drept timișorean dar reușitele au fost doar de ordin spectacular.

Repriza a doua începe mult mai tranșant. După ce Foale nu reușește să înscrie dintr-un off-side nesemnalizat, — preferînd centrarea în locul șutului — urmează cursa lui Burchel, finalizată de Majearu. Soarta meciului putea fi decisă în următoarele 20 de minute dar ratările se țin lanț. Se puteau desprinde sibienii — voleu Bănuță, deviat în poartă de Văsîi, dar din poziție de off-side — dar puteau egala și timișorenii — pătrundere Foale, centrare, reluare cu capul Trăistaru și Ritli deviază în bară.

A mai fost și faza din minutul 69, cînd Sîrb a deviat cu mîna o minge pe care scria „gol", iar arbitrul Velea a considerat că hențul în careu se sancționează cu corner.

În minutul 77, Bungău aduce egalarea și, din acest moment, speranțele renasc. Chiar dacă Bănuță își readuce echipa în avantaj și chiar dacă Burchel driblează tot ce-i stă în cale, timișorenii nu cedează. Prin introducerea lui Bot ca vîrf de atac și retragerea lui Trăistaru, atacul pierde din precizie așa că, pînă la urmă, cele mai periculoase au fost intercepțiile și incursiunile lui Gligorovici.

Același Nae Trăistaru își recuperează însă toate ratările prin golul din min. 107, cînd a urmărit pînă în plasă mingea deviată din zid.

Au urmat penalty-urile cu tot ceea ce ține de ele: curaj, putere de stăpînire, infarct, șansă, lacrimi, îmbrățișări — adică tot ceea ce înseamnă de fapt fotbalul.

Și acum, arbitrajul. În loc de orice comentariu reproducem declarația d-lui Gelu Leicu, președintele clubului Inter Sibiu: **„Ne întristează această înfrîngere dar considerăm că ea se datorează jocului slab al echipei noastre. Au existat și anumite gafe de arbitraj — cea mai mare fiind nesemnalizarea hențului în careu — dar o echipă de A trebuie să-și impună jocul și nu să stea la cheremul unui penalty".**

Mulțumim pentru fair-play, d-le Leicu.

IOAN DORIN VOINEA

Telegrafic de la Hunedoara

CORVINUL — F.C.M. BRAȘOV 3—2

2.500 de spectatori au aplaudat o victorie meritată a localnicilor într-o întîlnire cu o echipă solidă, bună cunoscătoare a jocului pe contraatac și formată din jucători cu mai multă experiență competițională. Mînjii hunedoreni grupați în jurul lui Ioniță (36 ani) și a deja-veteranilor Bardac și Tîrnoveanu (ambii sub 30 ani) au demonstrat că stăpînesc bine cartea atacului (lansările în adîncime, celebra pasă „englezească") dar sînt deficitari la capitolul apărare, fapt care a făcut ca portarul hunedorean să fie numărul unu al jocului (excelente intervențiile sale de „libero" din min. 31 și 32) și totodată, explică ușurința cu care oaspeții au beneficiat de două penalty-uri (ambele transformate de Pîrvu în min. 35 și 89), care în condițiile unei apărări ferme ar fi putut fi evitate. Atacul hunedorean, în care Hanganu se pare că a revenit la forma care l-a consacrat a punctat de 3 ori, golurile au fost unul mai frumos decît altul, deși golul doi a fost înscris dintr-o poziție foarte limpede de offside. La hunedoreni nu s-au prezentat încă Ulești și Cocan, în schimb a apărut Sedecaru (un cîștig pentru echipă), împrumutat pînă în vară de la Steaua și Țiță de la Turnu-Severin, care în acest joc însă nu a confirmat. Brașovenii au avut în Marcu omul cel mai percutant, care a semănat de nenumărate ori panică în careul hunedorean. Scorul întîlnirii a fost influențat de centralul Ion Crăciunescu care a refuzat 3 penalty-uri: două gazdelor și unul oaspeților. Tot centralul a fost deosebit de clement cu doi apărători hunedoreni cărora le-a arătat în minutele 84 și 85 doar cartonașul galben, deși fazele ar fi impus (conform noilor prevederi ale regulamentului) pe cel roșu. Corvinul merge mai departe în Cupa României, dar ceva scîrțîie în angrenajul echipei, fapt confirmat și de domnul Socol (președintele Corvinului) care mi-a declarat: **„am cîștigat, dar ne apărăm catastrofal. Cu o asemenea apărare, riscăm să luăm 5-6 goluri pe teren propriu cu un adversar mai tare. Penalty-urile dictate împotriva noastră au fost juste".** Iată și opinia domnului Ioan Igna, observator federal la acest joc: **„joc de slabă factură tehnică, nepermis în condițiile de disputare. Faptul că ne aflăm la început de sezon nu scuză evoluția echipelor. Arbitrajul a fost slab. Golul doi al Corvinului a fost din offside clar. Mai trebuiau acordate cîte un penalty fiecărei echipe. Apreciez nota de sportivitate din teren".**

Cam atît de la Hunedoara, unde, unii spun că zilele lui Robert Cosmoc sînt numărate.

LUCIAN GHEORGHIU

Celelalte rezultate:

Constructorul Craiova — Universitatea Craiova 0—1; Dunărea Călărași — Gloria Bistrița 3—2; Progresul București — Rapid București 6—7 (după executarea loviturilor de departajare), Gaz Metan Mediaș — Farul Constanța 0—5; Mureșul Toplița — Dacia Unirea Brăila 0—1; Ceahlăul Piatra Neamț — Oțelul Galați 0—2; Viscofil București — Electroputere Craiova 1—3; Steaua Mecanica Huși — Petrolul Ploiești 1—2; Minerul Mătăsari — ASA Tg. Mureș 0—2; Sportul Studențesc — FC Bacău 4—0; Unirea Dej — Steaua București 0—4; Foresta Brebu — Dinamo București 1—3; Unirea Alba Iulia — FC Argeș 4—2 (după executarea loviturilor de departajare).

CA UN VIS URÎT...

UNIREA SEINI — POLI 0—1 (0—0, 0—0)

Duminică, ora 13, arena din Seini, timp rece, umed, teren moale, complet denivelat, spectatori 2.800.

Arbitri: Dragoș Crăciun (Cluj) — Zoltan Bodo, Ioan Tărcan (Tg. Mureș).

Cartonașe galbene: Stoicov, Calniciuc, Andreaș.

UNIREA: Botoș — Calniciuc (cpt.) — Blaga, Ciceu, Pischiș — Trif Adrian, Bota, Gîrbe (75 — Silaghi), Barbur — Liți, Trif Vasile (46 — Șomcherechi).

POLI: Almășan — Andreaș — Varga (cpt.), Bătrînu, Stoicov — Diaconescu, O. Popescu, Vlaicu, Bărbosu (65 — Vuia) — Baban, Rosenblum (100 — Cuc).

A marcat: Varga (94 — printr-un volé de excepție de la aprox. 25 m, după o „așezare" cu capul a lui Vlaicu la o minge respinsă din careul gazdelor).

Observator: Mircea Nești (Oradea).

Jucătorul meciului: Bătrînu.

Surpriză, nu-i așa? Datorită dificultății cu care s-a calificat Poli în dauna unei echipe din campionatul județean Maramureș, evident. Să vedem care au fost cauzele acestei victorii chinuite. Suprafața de joc a fost primul adversar al echipei mai tehnice care nu a avut ca alternativă viabilă nici jocul pe sus sau cel la angajament direct, „la bătaie", pentru că echipa din Seini a fost superioară la gabarit. Ea însăși, Unirea, a fost o altă „cauză" fiind o echipă excelent pregătită fizic și foarte bine așezată în teren. Antrenorul ei, fostul jucător de la Baia Mare și Dinamo, Radu Pamfil, ne spunea de altfel că face patru antrenamente săptămînal și că vizează primul loc în seria sud a Campionatului județean Maramureș, cîștigarea barajului județean și promovarea în viitoarea divizie B, datorită curioasei înlesniri acordate de regulament, care oferă campioanelor județene șansa de a promova în B „sărind" peste eșalonul imediat superior. O a treia cauză trebuie căutată în sînul echipei timișorene pentru că doar un nucleu restrîns de jucători a abordat partida pe deplin conectat la atmosferă și scopul propus. Desigur, într-un meci dintre echipe atît de disproporționate valoric cel mic se autodepășește iar cel tare, relaxat, joacă sub valoare. Această axiomă nu este valabilă însă în cazul echipelor și al jucătorilor care se respectă și își respectă profesiunea.

În primele 15 minute timișorenii neacomodați cu terenul și presați de ambiția localnicilor nu au prea trecut de jumătatea terenului, pentru ca apoi încet, încet să mute jocul în jumătatea adversă și să caute pînă la sfîrșitul meciului calea spre gol. Ocazii de a înscrie au fost destul de puține. Am aminti bara lui Rosenblum, reflexul lui Botoș în fața lui Baban și golul aceluiași Rosenblum care a reluat din apropiere în plasă balonul șutat de Stoicov și respins de... transversala porții gazdelor. Tușierul Tărcan a motivat semnalizarea care a dus la invalidarea punctului prin faptul că în momentul șutului lui Stoicov, Baban se afla în poziție de ofsaid, activată apoi pentru că și acesta a încercat să ajungă la balonul la care Rosenblum a fost mai iute.

După pauză jocul are un singur sens, faze clare neputînd semnala. Pînă la urmă execuția de excepție a lui Varga a materializat pe tabela de marcaj diferența de valoare dintre cele două echipe, tabelă pe care Cuc, de trei ori în fața golului, nu va reuși să o mai modifice.

Arbitrul Crăciun a condus în general bine, „luînd fața" gazdelor prin unele decizii să le zicem „la mijlocul terenului", probabil impresionat și el de ospitalitatea și capacitatea organizatorică etalată de localnici.

Ar fi hazardat totuși să facem un capăt de țară din prestația slabă a timișorenilor în această partidă pe care presupunem că nici consiliul de administrație al clubului nu a tratat-o cu suficientă seriozitate din moment ce nici un membru al ei nu a însoțit echipa. Ca să cunoști frămîntările, problemele și starea echipei trebuie să fii lîngă ea nu numai în Spania sau Portugalia ci și într-o oarecare așezare maramureșeană, într-o deplasare mai puțin confortabilă. Rămîne de văzut duminică în ce măsură prestația de la Seini a fost accidentală și cît au învățat albvioleții din ea.

RADU SUCIU

DECLARAȚIA OBSERVATORULUI FEDERAL, DR. MIRCEA NEȘU:

Situația nu mi-a permis să ocup cel mai indicat loc pentru un observator, adică poziția cea mai centrală și mai înaltă din tribună — deși organizarea a depășit orice așteptare — iar de acolo de unde mă aflam, la nivelul terenului, nu îmi permit să comentez o decizie a unui tușier aflat pe linia penultimului apărător. Dar dacă mă gîndesc la maniera generală a brigăzii de arbitri, pe care pot s-o notez cu „foarte bine", eu zic să-i dăm credit la faza anulării golului lui Rosenblum. Referitor la joc, pentru mine această echipă de pe locul 2 în campionatul județean a fost o surpriză foarte plăcută atît ca și constituție — foarte solidă, surprinzător de bine pregătită fizic — cît și ca organizare a jocului. Marea majoritate a timpului, spre surprinderea mea, aproape că nu a fost diferență între echipe. Abia după acest gol senzațional al lui Varga maturitatea timișorenilor a ieșit mai pregnant în evidență. Probabil și terenul dificil si-a spus cuvîntul, dar, ca fost jucător, sînt sigur că greșeala a constat în maniera superficială de tratare a adversarului ceea ce a dus la un joc de uzură salvat de acea execuție de excepție".

Poli caută puntea de legătură...

cu suporterii pe care îi invită, joi, 5 martie, ora 16,00 în curtea interioară a stadionului „Politehnica" la o întîlnire cu conducătorii, antrenorii și jucătorii echipei.

Complex Hotel-Restaurant „TIMIȘOARA"

situat în P-ța Revoluției

Asigură cazare și masă în condiții de confort și calitate excepțională a serviciilor, deschis circuitului sportiv.

Rezervări prin Oficiul Județean pentru Sport (tel. 13.69.19) sau direct la recepția hotelului (tel 13.78.13).

„Echipele noastre divizionare A nu sînt de mîna a paișpea ?"

(Urmare din pag. 1)

REP. : Cine a organizat turneul din Grecia ?

M.S. : Partida cu națională Greciei a fost rezultatul contractului dintre cele două federații, iar jocurile amicale cu cele două echipe de club au fost făcute în urma invitației președintelui clubului Panahaikki.

REP. : Se zvonește că preconizatul turneu din Spania și Portugalia ar fi căzut datorită impresarului Ion Becali, care nu a fost de-acord cu neselecționarea lui Ilie Dumitrescu. Becali l-ar fi vrut în echipă pe Dumitrescu pentru a-i crește cota în vederea preconizatului transfer din vară. Ce puteți să-mi spuneți despre aceste date, cît este zvon și cît este adevăr ?

M.S. : Becali nu are nici un amestec. De turneu inițial s-a ocupat un impresar spaniol, însă el nu a fost perfectat deoarece Portugalia a găsit un adversar mai rentabil, iar în Spania, datorită desfășurării campionatului nu s-au găsit parteneri. Asta este.

REP. : Nu credeți că era mai bine ca acest turneu efectuat în Grecia să se fi efectuat sub titulatura de România „B", sau Tineret sau, să zicem, „selecționata divizionară" ? Și așa mulți din cei care au evoluat acolo nu vor îmbrăca tricoul național în jocurile oficiale. Alta ar fi fost motivația jucătorilor dacă ar fi evoluat sub altă titulatură. Și nu în ultimul rînd nu credeți că scade prestigiul național în urma unor întîlniri cu echipe de mîna a paișpea ?

M.S. : Echipele noastre de divizia „A" nu sînt echipe de mîna a paișpea ? Și apoi Panahaikki este o echipă din prima ligă a campionatului Greciei. Sub titulatura de „Tineret" nu se putea merge, deoarece alci există niște baremuri de vîrstă. Antrenorul ar fi putut să meargă cu echipa sub titulatura de „România B", dar poate în acest caz, federația greacă nu ar fi acceptat să dispute jocul cu noi sub această titulatură.

REP. : Bine, dar federația noastră, în relațiile cu o federație cum este cea elenă nu are un cuvînt de spus? Oare în configurația actuală federația greacă are atuuri în plus față de cea română ? Este chiar atît de avansat, de dezvoltat fotbalul grec încît să ne impună condiții neconvenabile nouă? Rezultatele obținute la toate nivelele nu îndreptățesc la așa ceva. Atunci de ce condițiile lor au avut întîietate ?

M.S. : În momentul în care organizezi ceva, sigur poți să ai și pretenții. Ei au făcut o invitație federației noastre pentru un joc cu echipa națională a Româ-

REP. : Dintre cheltuielile efectuate, ca[illegible] au fost suportate de gazde ?

M.S. Grecii au suportat cazarea, masa și transportul local. Noi ne-am plătit transportul internațional.

REP. : Să rămînem tot în perimetrul echipei naționale. Care va fi „echipa" de colaboratori a lui Cornel Dinu ?

M.S. : Hotărîrea finală o va lua Dinu în ședința Biroului Federal de luni seara. Deci la ora actuală nu pot să vă dau nici o informație. Duminică el s-a exprimat că nu intenționează să facă schimbări în colectivul care a lucrat cu Mircea Rădulescu.

REP. : Spuneți-mi ce este cu acea prevedere din contractul lui Dinu, care interzice acordarea de interviuri fără aprobarea Biroului Federal ?

M.S. : Cînd angajezi un om îi oferi un cadru de lucru. În probleme care privesc federația el trebuie să comunice ce are de gînd să spună. Nu înțeleg de ce se face tam-tam în această chestiune. Nu este nici o problemă. Și în Germania există aceste practici. În Italia, știți prea bine că o serie de jucători au fost amendați pentru că au dat declarații despre antrenori sau despre persoane din conducerea cluburilor. Și atunci nu văd unde este problema ?

REP. : Și care sînt limitele declarațiilor pe care le poate da Cornel Dinu ?

M.S. : Problema se referă la datele intime ale fotbalului în ceea ce privesc aspecte de la echipele naționale.

REP. : Ați citit revista „Cuvîntul" de marți, 25 februarie ?

M.S. : Nici nu am auzit de această revistă.

REP. : Se afirmă în paginile sportive ale acestei reviste despre unele chefuri care se țin la vila 29 de la Snagov de capii federației, chefuri organizate cu precădere de Gino Iorgulescu. Tot acolo se afirmă că Iorgulescu ar fi furnizorul de „fetițe" al participanților la aceste chefuri, și cîte și mai cîte. Ce puteți să-mi spuneți despre acest subiect delicat ?

M.S. : Eu ce să vă spun. Nu îl cunosc pe domnul care a scris chestiile astea, dar aș vrea să-l chem să ne spună și nouă ce știe, cum știe, de unde știe. Efectiv n-am citit și nu mă interesează. Dar faptul că se organizează chefuri, asta-i treaba fiecărui om în parte. Omul își poate desfășura viața particulară fără să... dar chiar aș vrea să-l cunosc pe individul acesta să-mi spună și mie unde m-a văzut la chefuri, însoțit de „fetițe" etc.

REP. : În încheiere aș dori să-mi spuneți care va fi sistemul de premiere al jucătorilor în campania pentru S.UA. '94 ?

M.S. : Eu am propus Biroului Federal ca premierea să aibă loc după terminarea preliminariilor. Nu se vor face diferențe între jucătorii care activează în țară sau străinătate. Despre sume propriu-zise nu pot să vă spun nimic precis, decît că intenționăm ca din suma alocată de F.I.F.A. echipelor calificate să folosim 30% pentru fondul de premiere. Mai sînt glasuri care solicită să se facă premieri după fiecare joc. Totul se va hotărî în Biroul Federal.

REP. : Vă mulțumesc și să ne vedem în... S.U.A.

București, 28 02 1992

Campionatul județean

TIMIȘ

Neverosimile surprize la debut de sezon

Derbiul etapei a avut loc la Lugoj unde fruntașa clasamentului, Venus, favorită absolută în întîlnirea cu Laminorul a cedat cu 0-1, deși oaspeții, la marcarea golului, jucau în zece oameni, ca urmare a unei eliminări pentru proteste la decizia arbitrului Ionel Bungău, în momentul cînd acesta a acordat un penalty (ratat apoi) în favoarea gazdelor. Deși rezultatul pare a fi o mare surpriză, pentru cine a văzut jocul, el este normal. Gazdele nu au evoluat în maniera cu care ne-au obișnuit în turul campionatului. Să fie un accident ? Vom vedea în etapele următoare. O veritabilă surpriză la Timișoara : Șoimii (fuzionată cu Calon) a pierdut (0-2) meciul cu Teremia Mare. Gazdele, (după cum ne-a relatat tușierul I. Canea) au jucat mai bine, și-au creat mai multe ocazii de gol, dar au ratat enorm. Oaspeților jocul mai simplu, dar cu o mare dăruire, le-a fost suficient pentru obținerea victoriei. După meci, noul antrenor al echipei timișorene, dl. Florian Mierea, a recunoscut în mod sportiv meritul echipei oaspete, menționînd că Șoimii este în formare, dar a și abordat jocul cu prea mare ușurință. O altă victorie în deplasare s-a înregistrat la jocul Mecon — Diniaș (3-4), deși gazdele au condus la un moment dat cu 3-2. Ciacova a trebuit să se mulțumească că pînă la urmă cu un rezultat de egalitate (2-2) în jocul cu Mănușarul, care a condus pînă spre final. La Periam, gazdele au ratat exasperant, irosind și un penalty (48). Urmează o „cădere" de care profită Dacia, care înscrie prin Olasz (73). Ea nu va reuși să mențină avantajul și în min. 86 (Șuiugan) și 90 (D. Hulbăr), gazdele înscriu: 2-1. Un alt meci cu emoții : Victoria Azur — Electromotor. Și aici gazdele și-au creat mai multe ocazii, dar au ratat și nu și-au revenit decît după 0-1 (Pecarov — 38, printr-un șut violent de la 25 m). În repriza secundă gazdele, mai bine pregătite fizic, vor înscrie prin Loga (55 și 75) obținînd o victorie meritată cu 2-1. Deși rezultatul jocului nu a fost influențat de arbitrul Ilie Buna, menționăm că acesta a refuzat să scoată cartonașul galben în trei situații cînd mingea a fost jucată intenționat cu mîna. Jebel a întrecut cu 1-0 pe Textila, printr-un gol marcat din penalty, just acordat de arbitrul Ioan Popa, decizie confirmată atît de observatorul Ioan Popa (altul, nu arbitrul) cît și de conducătorul echipei timișorene, dl. N. Leu. Jocul Electrobanat — Modern (3-0) a opus două echipe vizibil inegale ca pregătire și lot. Gazdele, cu prof. Dănilă Otiman la conducerea tehnică, au dominat clar jocul. Modern, cu mulți jucători plecați, se găsește în plină reconstrucție, fiind insuficient pregătită pentru acest retur. Scorul etapei la Giarmata, unde gazdele au depășit clar pe Tehnolemn : 5-0. Echipa Steaua Roșie Bulgăruș a stat în această etapă.

S-a relansat lupta pentru titlu : conduce Venus (32 puncte, + 12) urmată de Laminorul (30 p, + 10), Diniaș și Giarmata (cîte 26 p, + 8).

VLAD SINITEANU

ARAD

Stăruința Dorobanți — Aurul Negru Pecica 1—1 (0—1)

A fost derby-ul seriei A a Campionatului onoare al județului Arad. S-au întîlnit două echipe cu stiluri de joc diferite. Gazdele inferioare valoric, au folosit ca principal atu lupta și voința exemplară. Oaspeții siguri pe ei au jucat cu nonșalanță dominînd partida cu precădere în prima repriză cînd și-au concretizat dealtfel superioritatea marcînd prin Nedelea după o acțiune personală a lui Takacs. Pînă la acest gol au mai avut trei ocazii mari ratate însă dea Nedelea, Takacs și Mezin Ozon. În partea a doua pe fondul unei relative echilibrări a jocului gazdele au egalat prin Stefan Godo, la o dublă greșeală a lui Gonda și a portarului Badea. Toate insistențele echipei Aurul Negru de a reveni la conducere au fost zădărnicite de apărarea gazdelor în rîndurile căreia a intrat și antrenorul jucător Varga (44 ani). S-a remarcat în mod deosebit portarul gazdelor, Carol Takacs. Au arbitrat foarte bine M. Toderici, I. Vlad și Gh. Cîmpeanu.

Rezultatele mai importante : Seria A. Șeitin — Olimpia Arad 0—3 ; CFR Arad — Fulgerul Arad 7—0 ! ; Sofronea — Sînpetru German 14—1 !! Pe primul loc se află Olimpia Arad cu 26 de puncte urmată de CFR Arad cu 24 și Pecica 22.

Seria B. Strungul Ineu — Gloria Arad 2—0 ; Victoria Ineu — Pîncota 0—0 ; Satu Nou — Blănarul Arad 1—0 ; Șimand — Sebiș 1—2.

În clasament conduce Strungul Ineu cu 25 de puncte, urmat de Crișana Sebiș 23 și Gloria Arad 22.

O. P.

Societatea Comercială „1 IUNIE"-S.A.

cu sediul în Timișoara, splaiul Peneș Curcanul nr. 6, telefon 96/13 22 90 ; 96/13 24 84, telex 7 12 65,

preia comenzi de la unități de stat, firme particulare și întreprinzători particulari autorizați pentru executarea unor sortimente de tricotaje din bumbac și tip bumbac pentru :

— nou-născuți (lenjerie, îmbrăcăminte, pijamale, costumașe-ștrampel, rochițe, seturi, pantaloni, trening) ;

— copii 4—16 ani (lenjerie, îmbrăcăminte - diferite sortimente) ;

— adolescenți și adulți (lenjerie, îmbrăcăminte - diferite sortimente) ;

Apelați cu încredere la serviciile societății „1 Iunie - S.A." Timișoara

O MARCĂ DE PRESTIGIU !

Pentru relații suplimentare apelați la telefoanele 96/13 00 80 ; 96/13 24 90. (133)

Dintre toate lunile anului, Martie este închinată femeii !

Nu ezitați să alegeți cadoul cel mai potrivit Mamei, Iubitei, Fiicei, celor ce vă sînt în preajmă și vă bucură inima !

TEXTIL

vă așteaptă!

Cea mai variată gamă de produse, la prețurile cele mai accesibile !

8 Martie e, practic, mîine !

• ANCHETA „VEST SPORT" •

ATMOSFERĂ, MOTIVAȚIE, JOC

Declarația lui Octavian Popescu privitoare la atmosfera din echipă a stîrnit un val de comentarii pro (mai puține) și contra (majoritatea). Ne-am gîndit, de aceea, să aflăm reacțiile din interiorul echipei. Cu acest prilej am atins alte două probleme delicate ale vieții fotbalistice timișorene. Au fost intervievați primii clasați în POLI TOP '91, realizat de „Vest Sport" în toamna trecută. Nu a dorit să răspundă la întrebări Almășan (locul 4), așa că ne-am oprit la O. Popescu, Baban, Andreaș, Vârga și Vlaicu. Așadar :

1. Care este părerea ta și care a fost reacția în echipă, vizavi de declarația lui Octavian Popescu, care incrimina atmosfera negativă din lot ?

2. Cum apreciezi recompensa materială a jocului tău la Poli ?

3. Cum vezi evoluția echipei și clasarea ei în acest retur ?

OCTAVIAN POPESCU
„CU BANII CÎȘTIGAȚI DIN FOTBAL VA TREBUI SĂ TRĂIESC TOATĂ VIAȚA"

1. Colegii au luat declarația mea ca pe o realitate pentru că ei știu bine despre ce am vorbit. Este păcat însă că ea a fost interpretată în fel și chip. Parcă, în ultimul timp, s-a mai schimbat ceva : parcă ne-am mai revenit cumva. Eu zic că spusele mele n-au stricat nimic la Poli.

2. Modestă, față de alte echipe și față de cît muncește un fotbalist. Eu sînt la o vîrstă la care mă interesează foarte mult situația materială pentru că cu banii cîștigați din fotbal va trebui să trăiesc toată viața. Este groaznic să știi că ai jucat zece ani și nu ai rămas cu nimic. Mai este o problemă. Ca fotbalist ai alte pretenții de la viață. Nu trăiești ca un om obișnuit. Dacă te-ai învățat așa trebuie să te menții. Dacă dai înapoi, se alege praful din tine ; au fost mulți care s-au distrus din cauza asta.

3. Mergem spre bine. S-a văzut acum, în ultimul timp, că parcă alta este atmosfera și mobilizarea la echipă. În ceea ce privește clasarea, eu zic că vom fi undeva în jurul locului 6 și vom avea +1 sau +2 la adevăr.

MARCEL BABAN
„DACĂ PRIMELE DE JOC AR RĂMÎNE LA NIVELUL ULTIMEI ETAPE. .."

1. Corectă declarație. Atmosfera este bună dar nu e prea prietenoasă. Are dreptate, atmosfera asta rece o simțeam și la meciuri. Acum, parcă am mai început să ne ajutăm unii pe alții.

2. Nu sîntem satisfăcuți de motivația materială pe care ne o oferă clubul. Nu ne putem compara cu Steaua și Dinamo, dar cu celelalte echipe ne putem compara. Dacă primele de joc ar rămîne la nivelul ultimei etape, tot ar fi bine.

3. Spre bine. Simt că legăm jocul mai bine. În tur nu prea ne mergeau pasele dar acum începem să ne simțim unul pe celălalt. Sper să ne clasăm imediat după zona Cupelor Europene.

PETRE ANDREAȘ
„AM STAT UN AN DE ZILE FĂRĂ SALAR"

1. Ce a zis, a zis foarte bine. Nu mi-a plăcut că a nominalizat pe cîțiva băieți. Despre atmosferă însă, a avut dreptate. A făcut bine că a declarat pentru că acum ne simțim altfel. Înainte nu erau bisericuțe dar după ce se termina antrenamentul, pleca fiecare în treaba lui.

2. Nu sînt mulțumit. În sezonul trecut am stat un an de zile fără salar, și nu sînt nici student. Din cei patru care nu sînt studenți, eu am fost singurul care nu am fost angajat. Ca prime de joc, pot să spun că, în campionatul nostru, doar Dinamo, Steaua, Craiova, Petrolul și Rapidul sînt deasupra noastră.

3. Avem un program destul de bun în retur și, dacă batem în primul meci și scoatem punct la Galați, vom ajunge departe. În acestă pregătiri am jucat mai bine decît în tur, pentru că atît titularii cît și noii veniți au concurat pentru posturi. Sper să ne menținem la acest nivel.

CONSTANTIN VARGA
„DEȘI AVEM O TRUPĂ CAM SUBȚIRE, SPER SĂ PRINDEM O CUPĂ EUROPEANĂ"

1. Într-un fel a avut dreptate, în alt fel nu prea a avut. Atmosfera nu era rea înainte și nu este rea nici acum.

2. Deocamdată sînt mulțumit ; să vedem cum va fi în campionat. Deocamdată ne-au dat toți banii pe care ni i-au promis dar sperăm că în retur vor mări primele, pentru că cu scumpetea asta . . .

3. Echipa merge destul de bine. Eu sper să prindem o cupă ; cred că avem și noi șansele noastre. Deși avem a trupă cam subțire, jocul a început să se lege, așa că avem speranțe.

SORIN VLAICU
„NU MAI POT SĂ JOC ACASĂ"

1. N-am citit ziarul dar am auzit de ea. Nu știu ce să zic, eu cred că atmosfera este bună. Mi-este și frică să mai declar ceva pentru că publicul îmi vînează vorbele și după aceea mă înjură pe stadion. Nu mai pot să joc acasă, pe cuvîntul meu. Cum greșesc o pasă ,toată lumea îmi sare în cap.

2. Pe oricine ați întreba, v-ar răspunde că nu este mulțumit. Fiecare vrea să cîștige mai mult. Comparativ cu alte echipe, nu pot fi mulțumit, dar dacă acestea sînt posibilitățile clubului, nu avem ce face.

3. Am făcut progrese mari față de tur ; a început să se lege jocul. Vom avea meciuri grele acasă pentru că vine Dinamo și vine Craiova. Sper totuși, să terminăm undeva în jurul locului 5.

IOAN DORIN VOINEA

Football news

● **ROȘU CHINEZESC.** S-a rezolvat, în sfîrșit transferul lui China de la Poli la F.C. Maramureș Baia Mare, acesta fiind împrumutat pînă în vară contra sumei de 700.000 lei, după cum ne-a informat d-l Boit, președintele clubului timișorean. China care se transferase la Baia Mare pe linie școlară deja din toamnă a eliberat, în sfîrșit, garsoniera în care s-a mutat imediat Roșu al cărui transfer de la U.M.T. la Poli va fi probabil (sperăm) definitivat în această săptămînă. Dacă în Roșu mulți timișoreni își pun mari speranțe, în legătură cu China, d-l Koller, președintele clubului băimărean, se arată surprins și nemulțumit de lipsa de receptivitate față de cerințele pregătirii ca fotbalist. Ne surprinde și pe noi, care îl știam cu totul altfel.

● **NICI ÎN CĂRUȚĂ NICI ÎN TELEGUȚĂ.** S-au încurcat de tot țițele în cazul Crăciun, cluburile Poli și Inter Sibiu neajungînd încă la un consens. Și probabil că nici nu vor ajunge din moment ce d-l Leicu, președintele lui Inter, oferă în schimbul ex-căpitanului „alb-violeților" doar pe Kocsișan (care — afirmă d-l Leicu, — ar fi definitiv al Sibiului) și atît. Iar Poli consideră tranzacția inechitabilă și nu acceptă sub nici un motiv. Rămîne întrebarea unde va juca totuși Crăciun ?

Football news

RETURUL CAMPIONATULUI NAȚIONAL
DIVIZIA A

ETAPA A 18-A, 8 MARTIE

Petrolul Ploiești — Dinamo
Steaua — Rapid București
Gloria Bistrița — Corvinul Hunedoara
Sportul Studențesc — F.C. Bacău
Farul Constanța — Oțelul Galați
F.C. Argeș — F.C. Brașov
„U" Craiova — Dacia Unirea Brăila
Inter Sibiu — Electroputere Craiova
„Poli" Timișoara — A.S.A. Tg. Mureș

ETAPA A 19-A, 15 MARTIE

...namo — Sportul Studențesc
...orvinul — Petrolul
...C. Brașov — Gloria
Rapid — F.C. Argeș
...S.A. — Universitatea
Dacia Unirea — Steaua
...țelul — **„Poli"**
...lectroputere — Farul
...C. Bacău — Inter

ETAPA A 20-A, 22 MARTIE

...rul — F.C. Bacău
...nter — Dinamo
...portul Stud — Corvinul
...C. Argeș — Dacia Unirea
...C. Brașov — Rapid
...teaua — A.S.A.
...niversitatea — Oțelul
...oli" — Electroputere
...oria — Petrolul

ETAPA A 21-A, 29 MARTIE

...acia Unirea — F.C. Brașov
...etrolul — Sportul Stud
...apid — Gloria
...S.A. — F.C. Argeș
...lectroputere — Universitatea
...țelul — Steaua
...C. Bacău — **„Poli"**
...inamo — Farul
...orvinul — Inter

ETAPA A 22-A, 4 APRILIE

...niversitatea — F.C. Bacău
...oli" — Dinamo
...arul — Corvinul
...apid — Dacia Unirea
F.C. Brașov — A.S.A.
F.C. Argeș — Oțelul
Steaua — Electroputere
Gloria — Sportul Stud.
Inter — Petrolul

ETAPA A 23-A 12 APRILIE

Oțelul — F.C. Brașov
A.S.A. — Rapid
Dacia Unirea — Gloria
Electroputere — F.C. Argeș
Dinamo — Universitatea
F.C. Bacău — Steaua
Corvinul — **„Poli"**
Petrolul — Farul
Sportul Stud. — Inter

ETAPA A 24-A, 19 APRILIE

F.C. Argeș — F.C. Bacău
Steaua — Dinamo
Universitatea — Corvinul
Dacia Unirea — A.S.A.
Rapid — Oțelul
F.C. Brașov — Electroputere
Farul — Sportul Stud.
„Poli" — Petrolul
Gloria — Inter

ETAPA A 25-A, 26 APRILIE

F.C. Bacău — F.C. Brașov
Oțelul — Dacia Unirea
Electroputere — Rapid
A.S.A. — Gloria
Dinamo — F.C. Argeș
Petrolul — Universitatea
Corvinul — Steaua
Sportul Stud. — **„Poli"**
Inter — Farul

ETAPA A 26-A, 29 APRILIE

Rapid — F.C. Bacău
F.C. Brașov — Dinamo
A.S.A. — Oțelul
Dacia Unirea — Electroputere
Universitatea — Sportul Stud.
Steaua — Petrolul
Gloria — Farul
„Poli" — Inter
F.C. Argeș — Corvinul

ETAPA A 27-A, 10 MAI

Corvinul — F.C. Brașov
F.C. Bacău — Dacia Unirea
Dinamo — Rapid
Electroputere — A.S.A.
Oțelul — Gloria
Petrolul — F.C. Argeș
Inter — Universitatea
Sportul Stud. — Steaua
Farul — **„Poli"**

ETAPA A 28-A, 13 MAI

A.S.A. — F.C. Bacău
Dacia Unirea — Dinamo
Rapid — Corvinul
Oțelul — Electroputere
F.C. Argeș — Sportul Stud.
F.C. Brașov — Petrolul
Gloria — **„Poli"**
Universitatea — Farul
Steaua — Inter

ETAPA A 29-A, 24 MAI

Sportul Stud. — F.C. Brașov
Corvinul — Dacia Unirea
Petrolul — Rapid
Dinamo — A.S.A.
F.C. Bacău — Oțelul
Electroputere — Gloria
Inter — F.C. Argeș
„Poli" — Universitatea
Farul — Steaua

ETAPA A 30-A, 31 MAI

Electroputere — F.C. Bacău
Oțelul — Dinamo
A.S.A. — Corvinul
Rapid — Sportul Stud.
Dacia Unirea — Petrolul
Steaua — **„Poli"**
F.C. Argeș — Farul
F.C. Brașov — Inter
Gloria — Universitatea

ETAPA A 31-A, 7 IUNIE

Gloria — F.C. Bacău
Farul — F.C. Brașov
Sportul Stud. — Dacia Unirea
Inter — Rapid
Petrolul — A.S.A.
Corvinul — Oțelul
Dinamo — Electroputere
„Poli" — F.C. Argeș
Universitatea — Steaua

ETAPA A 32-A, 14 IUNIE

F.C. Bacău — Dinamo
Electroputere — Corvinul
A.S.A. — Sportul Stud.
Oțelul — Petrolul
Steaua — Gloria
F.C. Argeș — Universitatea
F.C. Brașov — **„Poli"**
Rapid — Farul
Dacia Unirea — Inter

ETAPA A 33-A, 17 IUNIE

Corvinul — F.C. Bacău
Gloria — Dinamo
Universitatea — F.C. Brașov
Farul — Dacia Unirea
„Poli" — Rapid
Inter — A.S.A.
Sportul Stud. — Oțelul
Petrolul — Electroputere
Steaua — F.C. Argeș

ETAPA A 34-A, 21 IUNIE

Dinamo — Corvinul
Electroputere — Sportul Stud.
F.C. Bacău — Petrolul
F.C. Argeș — Gloria
Rapid — Universitatea
F.C. Brașov — Steaua
Dacia Unirea — **„Poli"**
A.S.A. — Farul
Oțelul — Inter

Flash

NICOLAE „COCO" DUMITRESCU:

„S-au dat echipele de performanţă pe mîna începătorilor

REP.: D-le Dumitrescu, sînteţi singurul antrenor emerit în această zonă a ţării?

N.D.: Sîntem doi antrenori emeriţi în toată provincia, N. Covaci şi eu, restul sînt în Capitală!

REP.: De 46 de ani sînteţi în Arad, această presupunînd faptul că sînteţi în măsură să apreciaţi echipele arădene. Să ne rezumăm la probleme cu care se confruntă fotbalul arădean.

N.D.: Fotbalul arădean a mers, de aproximativ zece ani, pe o linie descendentă, datorită multiplelor schimbări de conducători şi antrenori.

REP.: Consideraţi că „mariajul" între echipele divizionare arădene este benefic, ţinînd cont de poziţia lor în clasament?

N.D.: Nu a fost o soluţie fericită, deoarece acest gen de înţelegeri duc în general la slăbirea vigilenţei, interesului în pregătire şi a disciplinei, fapt concretizat prin manifestările nesportive ale jucătorilor celor trei echipe, în jocurile disputate la Arad, la care s-au raliat şi spectatorii în ideea cîştigării cu orice preţ a jocurilor respective.

REP.: Aţi fost abordat în această iarnă de clubul U.T.A. De ce nu s-a realizat legătura pe care mulţi o aşteptau?

N.D.: Nu am fost de acord cu atmosfera din fotbalul arădean (indisciplină, nepregătire). Am fost adeptul cîştigării unui joc, sau unui campionat, în disputa de pe teren şi în deplină sportivitate, în care echipa mea, mă refer la U.T.A., trebuia să contribuie în proporţie de 75-85% la cîştigarea jocului, 15% reprezentînd hazardul. Or astăzi, în fotbal, se petrec multe lucruri ciudate cu care nu sînt de acord şi nu voi fi niciodată!

REP.: Care vor fi locurile ocupate de echipele divizionare B arădene la sfîrşitul campionatului?

N.D.: U.T.A. va termina campionatul printre fruntaşe — aş dori chiar să cîştige seria, lucru foarte greu, ţinînd cont de împrejurările actuale —, cred că F.C. Aris se va clasa pe un loc lipsit de griji, însă C.S. Astra are o situaţie dificilă, din care cu greu va ieşi pînă la urmă!

REP.: Vă ştiu un spectator consecvent la meciurile celor trei echipe divizionare B. Experienţa d-voastră ne poate spune care jucători sînt de nivelul diviziei A?

— N.D.: Foarte puţini dintre jucătorii actuali se ridică la nivelul diviziei A. Este neapărată nevoie de o muncă susţinută, de înzestrarea jucătorilor cu tehnicitatea necesară şi de învăţare a jocului competitiv. La această oră am impresia că se neglijează îmbunătăţirea, perfecţionarea — fiecare jucător mulţumindu-se cu puţin, fapt care nu poate să asigure progresul individual şi nici colectiv, lucru valabil la cele trei echipe divizionare B.

REP.: Ce părere aveţi de numirea lui Cornel Dinu la echipa naţională?

N.D.: Am fost şi sînt de părere că echipele de mare performanţă (A, B şi echipa naţională) să aibă antrenori consacraţi care stăpînesc bine meseria; dacă profesorul nu are calificarea necesară nu poate fi vorba de performanţă. Consider că Dinu este un om bine pregătit din multe puncte de vedere, însă pentru a conduce echipa naţională este nevoie de o mare experienţă de care Dinu are mare nevoie, el neavînd posibilitatea de a lucra mult timp la performanţă.

REP.: Dacă dumneavoastră eraţi o persoană de decizie la F.R.F., ce propunere aţi fi avansat?

N.D.: Aş fi optat pentru Halagian sau pentru Nunweiler III, însă înainte de toate nu aş fi renunţat aşa uşor la Mircea Rădulescu. Eu cred că, în cazul lui Rădulescu a fost un mic complot, care a dus la deznodămîntul ştiut!

REP.: Există Mafie în fotbalul românesc?

— N.D.: A existat şi există şi astăzi. Acum a luat o şi mai mare amploare ca dealtfel şi în întreaga noastră viaţă socială!

A consemnat
OVIDIU PĂCURARIU

Football news

● **BELODEDICI S-A ŢINUT DE CUVÎNT.** Sîmbătă şi duminică a început la Sala 2 şi s-a încheiat la Olimpia turneul localităţilor sîrbeşti la mini-fotbal, „MIODRAG BELODEDICI". În excelenta organizare a redacţiilor „Nasa Rec", Radio Timişoara şi Knjizevni Zivot" şi cu sprijinul deosebit al d-lui Dan Bodîrcă, patronul S.C. „Dantim" S.R.L., au participat 23 de echipe. Printre invitaţii de onoare au fost prezenţi şi reprezentanţi ai cluburilor belgrădene Partizan (inclusiv preşedintele Bjekovici) şi Steaua Roşie. Iată primele trei clasate: 1. Steaua Roşie FAB Timişoara, 2. Liceul Sîrbesc Dositej Obradovici, 3. Sidro Moldova Veche. Printre numeroasele premii acordate am remarcat faptul că Belo s-a ţinut de cuvînt. Cel mai bun jucător a primit tricoul lui, de la Steaua Roşie Belgrad. Cu autograf.

● **FOC DE PAIE?** În urmă cu două săptămîni presa sportivă centrală a făcut vîlvă cu situaţia creată la Hunedoara în cadrul centrului de copii şi juniori al Corvinului. Toţi antrenorii acestui centru — foşti jucători ai echipei de seniori — au fost anunţaţi să se prezinte la combinat pentru a lucra în schimburi, conform calificării lor. Centrul era în mare pericol. Duminică am stat de vorbă cu Dorin Nicşa (jucător care pînă la abandonarea activităţii, anul trecut nu a avut trecut în carnetul de legitimare decît un singur nume — Corvinul), care ne-a informat că s-a revenit asupra acestei măsuri aberante, şi că, în continuare, el împreună cu Dubinciuc, Jurcă, Bucur, Oncu şi alţii se vor ocupa de creşterea tinerelor talente. Mai mult, am aflat că a deschis o societate comercială, ale cărei beneficii vor fi utilizate în cadrul clubului. Mai trebuie amintit că la ora actuală, patru cadeţi din „laboratorul" hunedorean fac parte din „naţionala" de copii antrenată de Ion Pîrcălab.

● **PE ULTIMA „SUTA".** Perioada de transferări s-a prelungit pînă în 7 martie. Mai sînt pe rol cîteva zeci de dosare incomplete, care vor fi soluţionate pînă la începerea campionatului. Ultimul transfer în „regulă" s-a efectuat înaintea etapei de Cupă, şi confirmă trecerea lui Chiriţă de la F.C.M. Braşov la Rapid Bucureşti.

Football news

RETURUL DIVIZIEI B, Seria a II-a

ETAPA A 18-A, 7 MARTIE

C.F.R. Timişoara — Gaz Metan Mediaş
Chimia Rm. Vîlcea — Gloria Reşiţa
Şoimii Sibiu — U.M.T.
Aris Arad — Jiul Craiova
U.T.A. — F.C. Bihor
C.S.M. Reşiţa — Jiul Petroşani
Drobeta Tr. Severin — Astra Arad
Unirea Alba Iulia — Metalul Bocşa
Metalurg. Cugir — Metalurg. Slatina

ETAPA A 19-A, 14 MARTIE

F.C. Bihor — Aris Arad
Gloria Reşiţa — U.T.A.
Jiul Petroşani — Chimia Rm. Vîlcea
Astra Arad — C.S.M. Reşiţa
Metalul Bocşa — C.F.R. Timişoara
Gaz Metan Mediaş — Drobeta Tr. Sev.
Metalurg. Slatina — Unirea Alba Iulia
U.M.T. — Metalurgistul Cugir
Jiul Craiova — Şoimii Sibiu

ETAPA A 20-A, 21 MARTIE

Metalurgistul Cugir — Jiul Craiova
Şoimii Sibiu — F.C. Bihor
Aris Arad — Gloria Reşiţa
C.S.M. Reşiţa — Gaz Metan Mediaş
Jiul Petroşani — Astra Arad
Drobeta Tr. Sev. — Metalul Bocşa
C.F.R. Timişoara — Metalurg. Slatina
Unirea Alba Iulia — U.M.T.
Chimia Rm. Vîlcea — U.T.A.

ETAPA A 21-A, 28 MARTIE

Gaz Metan Mediaş — Jiul Petroşani
U.T.A. — Aris Arad
Astra Arad — Chimia Rm. Vîlcea
Metalul Bocşa — C.S.M. Reşiţa
U.M.T. — C.F.R. Timişoara
Metalurg. Slatina — Drobeta Tr. Sev.
Jiul Craiova — Unirea Alba Iulia
F.C. Bihor — Metalurgistul Cugir
Gloria Reşiţa — Şoimii Sibiu

ETAPA A 22-A, 4 APRILIE

C.F.R. Timişoara — Jiul Craiova
Unirea Alba Iulia — F.C. Bihor
Metalurg. Cugir — Gloria Reşiţa
Astra Arad — Gaz Metan Mediaş
Jiul Petroşani — Metalul Bocşa
C.S.M. Reşiţa — Metalurg. Slatina
Drobeta Tr. Severin — U.M.T.
Chimia Rm. Vîlcea — Aris Arad
Şoimii Sibiu — U.T.A.

ETAPA A 23-A, 11 APRILIE

Metalurg. Slatina — Jiul Petroşani
Metalul Bocşa — Astra Arad
Gaz Metan Mediaş — Rm. Vîlcea
U.M.T. — C.S.M. Reşiţa
F.C. Bihor — C.F.R. Timişoara
Jiul Craiova — Drobeta Tr. Severin
Gloria Reşiţa — Unirea Alba Iulia
U.T.A. — Metalurgistul Cugir
Aris Arad — Şoimii Sibiu

ETAPA A 24-A, 18 APRILIE

C.S.M. Reşiţa — Jiul Craiova
Drobeta Tr. Severin — F.C. Bihor
C.F.R. Timişoara — Gloria Reşiţa
Gaz Metan Mediaş — Metalul Bocşa
Astra Arad — Metalurgistul Slatina
Jiul Petroşani — U.M.T.
Metalurgistul Cugir — Aris Arad
Unirea Alba Iulia — U.T.A.
Chimia Rm. Vîlcea — Şoimii Sibiu

ETAPA A 25-A, 22 APRILIE

Jiul Craiova — Jiul Petroşani
Metalurg. Slatina — Gaz. Met. Mediaş
U.M.T. — Astra Arad
Metalul Bocşa — Chimia Rm. Vîlcea
F.C. Bihor — C.S.M. Reşiţa
U.T.A. — C.F.R. Timişoara
Gloria Reşiţa — Drobeta Tr. Severin
Aris Arad — Unirea Alba Iulia
Şoimii Sibiu — Metalurgistul Cugir

ETAPA A 26-A, 25 APRILIE

Astra Arad — Jiul Craiova
Jiul Petroşani — F.C. Bihor
C.S.M. Reşiţa — Gloria Reşiţa
Metalul Bocşa — Metalurg. Slatina
Gaz Metan Mediaş — U.M.T.
C.F.R. Timişoara — Aris Arad
Drobeta Tr. Severin — U.T.A.
Rm. Vîlcea — Metalurg. Cugir
Unirea Alba Iulia — Şoimii Sibiu

ETAPA A 27-A, 2 MAI

Gloria Reşiţa — Jiul Petroşani
Jiul Craiova — Gaz Metan Mediaş
F.C. Bihor — Astra Arad
U.M.T. — Metalul Bocşa
Metalurg. Slatina — Rîmnicu Vîlcea
U.T.A. — C.S.M. Reşiţa
Şoimii Sibiu — C.F.R. Timişoara
Aris Arad — Drobeta Tr. Severin
Metalurg Cugir. — Unirea Alba Iulia

ETAPA A 28-A, 9 MAI

Metalul Bocşa — Jiul Craiova
Gaz Metan Mediaş — F.C. Bihor
Astra Arad — Gloria Reşiţa
Metalurgistul Slatina — U.M.T.
C.S.M. Reşiţa — Aris Arad
Jiul Petroşani — U.T.A.
Rm. Vîlcea — Unirea Alba Iulia
C.F.R. Timişoara — Metalurg. Cugir
Drobeta Tr. Severin — Şoimii Sibiu

ETAPA A 29-A, 16 MAI

Aris Arad — Jiul Petroşani
Gloria Reşiţa — Gaz Metan Mediaş
U.T.A. — Astra Arad
F.C. Bihor — Metalul Bocşa
Jiul Craiova — Metalurg. Slatina
U.M.T. — Chimia Rm. Vîlcea
Şoimii Sibiu — C.S.M. Reşiţa
Unirea Alba Iulia — C.F.R. Timişoara
Metalurg. Cugir — Drobeta Tr. Sev.

ETAPA A 30-A, 23 MAI

U.M.T. — Jiul Craiova
Metalurgistul Slatina — F.C. Bihor
Metalul Bocşa — Gloria Reşiţa
Astra Arad — Aris Arad
Gaz Metan Mediaş — U.T.A.
Rm. Vîlcea — C.F.R. Timişoara
Drobeta Tr. Sev. — Unirea Alba Iulia
C.S.M. Reşiţa — Metalurgistul Cugir
Jiul Petroşani — Şoimii Sibiu

ETAPA A 31-A, 30 MAI

Chimia Rm. Vîlcea — Jiul Craiova
Metalurgistul Cugir — Jiul Petroşani
Aris Arad — Gaz Metan Mediaş
Şoimii Sibiu — Astra Arad
U.T.A. — Metalul Bocşa
Gloria Reşiţa — Metalurg. Slatina
F.C. Bihor — U.M.T.
Unirea Alba Iulia — C.S.M. Reşiţa
C.F.R. Timişoara — Drobeta Tr. Sev.

ETAPA A 32-A, 6 IUNIE

Jiul Craiova — F.C. Bihor
U.M.T. — Gloria Reşiţa
Metalul Bocşa — Aris Arad
Metalurgistul Slatina — U.T.A.
Drobeta Tr. Severin — Rm. Vîlcea
C.S.M. Reşiţa — C.F.R. Timişoara
Jiul Petroşani — Unirea Alba Iulia
Astra Arad — Metalurgistul Cugir
Gaz Metan Mediaş — Şoimii Sibiu

ETAPA A 33-A, 13 IUNIE

Gloria Reşiţa — Jiul Craiova
Chimia Rm. Vîlcea — F.C. Bihor
C.F.R. Timişoara — Jiul Petroşani
Metalurg. Cugir — Gaz Metan Mediaş
Şoimii Sibiu — Metalul Bocşa
Unirea Alba Iulia — Astra Arad
Aris Arad — Metalurgistul Slatina
U.T.A. — U.M.T.
Drobeta Tr. Severin — C.S.M. Reşiţa

ETAPA A 34-A, 20 IUNIE

F.C. Bihor — Gloria Reşiţa
U.M.T. — Aris Arad
Jiul Craiova — U.T.A.
C.S.M. Reşiţa — Chimia Rm. Vîlcea
Astra Arad — C.F.R. Timişoara
Jiul Petroşani — Drobeta Tr. Severin
Gaz Metan Mediaş — Unirea A. I.
Metalul Bocşa — Metalurgistul Cugir
Metalurgistul Slatina — Şoimii Sibiu

BASCHET

S-a încheiat prima parte, cea a grupelor, din „mini NBA-ul" european din acest an. Iată rezultatele din ultima etapă și cum se prezintă Clasamentul final al fiecărei grupe.

GRUPA A

Maccabi — Knor Bologna 81—83; Phonola Caserta — Barcelona 82—75; Cibona Zagreb — Slobodna Dalmacija Split 110—117; Kalev Talin — Antibes 112—98;

Knor	14	10	4	+81	24
Barcelona	14	10	4	+76	24
Maccabi	14	10	4	+56	24
Cibona	14	9	5	+55	23
Sl. Dalmacija	14	7	7	+1	21
Antibes	14	4	10	—94	18
Kalev	14	3	11	—62	17
Phonola	14	3	11	—113	17

GRUPA B

Juventud Badalona — Maes Pils 96—78; Estudiantes Madrid — Bayer 04 Leverkusen 80—78; Comodore — Philips Milano 78—82; Partizan Belgrad — Aris Salonic 99—65;

Juventud	14	11	3	+162	25
Estudiantes	14	10	4	+49	24
Philips	14	10	4	+103	24
Partizan	14	9	5	+101	23
Bayer 04	14	7	7	+63	21
Maes Pils	14	4	10	—118	18
Aris	14	3	11	—220	17
Comodore	14	2	12	—140	16

La mijlocul lui martie, se vor juca semifinalele play-off-ului în sistemul 2 din 3, după următorul program: Partizan — Knor, Cibona — Juventud, Philips — Barcelona, Maccabi — Estudiantes.

Primele partide se dispută la echipele prim-scrise, dar dacă după revanșă rezultatul meciurilor devine 1—1, partida decisivă se dispută la echipele care joacă primul meci în deplasare.

ADRIAN RĂBOJ

VOLEI

DIVIZIA A, MASCULIN

Politehnica Timișoara — ELCOND Zalău 3—1 (7,7—8,6)

POLITEHNICA (antrenor S. Grădinaru): Filip, Sîngeorzan, Grădinaru (Pricop), Mader, Balint, Albert.

ELCOND (antrenor W. Schreiber): Turcaș (Mezeșan), Streang (Lazăr), Ciontoș, Zadacencu, Brișcan, Gheorghe.

Arbitri: C. Gogoașă (București) și G. Indrei (Deva).

Dezolantă goliciunea tribunelor (cca 100 de spectatori) la debutul diviziei A masculine, mai ales că studenții joacă bine de un timp, fiind lideri în clasamentul diviziei A.

Poli a dominat primul set conducînd da cappo al fine și victoria în primul dintre cele 4 acte ale meciului apare ca firească: 15—7 în 23 de minute.

Oaspeții încep hotărît al doilea „sfert" al meciului instalîndu-se la conducere: 2—0, însă pe serviciul lui Sorin Grădinaru, studenții revin, realizînd patru puncte consecutive. După 10—3 pentru gazde, e rîndul oaspeților să puncteze de patru ori, dar la 10—7 antrenorul timișorenilor solicită time-out, urmează un atac în diagonală reușit al lui Sîngeorzan. Tot el va servi și, în continuare, Poli face cele 5 puncte necesare pentru adjudecarea setului al doilea: 15—7.

Al treilea set va fi echilibrat pînă la mijlocul său: 8—7 pentru sălăjeni, care obțin 5 puncte consecutive, mai realizează și Poli unul și la 13—8 în favoarea propriei echipe, antrenorul ELCOND-ului îl retrage pe ridicătorul Streang din teren, în vederea adoptării unei tactici defensive care să-i permită menținerea avantajului. Timișorenii nu mai au însă puterea de a reface și scorul devine 2—1 la seturi pentru gazde.

Politehnica începe debordant ultimul act al meciului: 5—0, însă oaspeții nu renunță la luptă egalînd la 5 și la 6. Din acest moment, studenții cu antrenorul-jucător Grădinaru, un bun coordonator, cu Filip, un ridicător cu veleități ofensive, cu Mader și Sîngeorzan, doi trăgători de nădejde, cu Balint și Albert, doi tineri cu frumoase perspective, nu le dau nici o șansă oaspeților cîștigînd setul cu 15—16 și partida cu 3—1.

Au plăcut la oaspeți Streang și Ciontaș parcă totuși prea nervoși (mai ales ultimul), în unele momente ale jocului. Fără ca lupta pentru promovare în Superligă să fie decisă, Poli are acum atu-ul moral pe care i-l conferă jocul bun și avantajul concret al punctajului în clasament.

Pentru următorul meci, timișorenii se vor deplasa la Bacău unde vor întîlni pe Știința AMICII.

ADRIAN SCHINDARLI

HANDBAL

DIVIZIA B, FEMININ

CONSTRUCTORUL TIMIȘOARA — TEXTILA SEBEȘ 39-25 (20-14). Se pare că echipa antrenorului Cornel Jude se află într-o formă sportivă de vîrf care-i permite prestații foarte bune. Duminică a jucat din nou spectaculos cu goluri înscrise din scheme tactice executate „șnur", cu Aurica Torjoc, din nou, de neoprit și cu un conducător de joc, Feier, care-și dirijează coechipierele cu multă inteligență. Demnă de remarcat este eficacitatea sporită (103 goluri în trei etape) la care contribuie aproape toate jucătoarele de cîmp înscrise pe foaie.

Au înscris pentru Constructorul: Torjoc 14, Feier și Ighișan cîte 6, Știot 5, Casian 4, Văipan și Gidofalvi cîte 2, iar pentru Textila — Andrei 10, Paștiu 6, Crecan 4, Nistor 3, Popa și Kerekeș cîte 1.

C. GRIGORE

În vederea începerii Campionatului județean de handbal ediția 1992-1993 (seniori, senioare și juniori) înscrierea echipelor se face în scris pe adresa Oficiului Județean pentru Sport Timiș pînă la 28 martie 1992.

ATLETISM

● CAMPIONATELE EUROPENE DE SALĂ ●

REDIVIVUS ?

Dacă pînă acum asociam numele orașului italian Genoa cu necazurile fotbalului românesc, Campionatele Europene de atletism în sală ne-au determinat, poate, să îndrăgim acel colț de Italie. De ce? Pentru că este locul unde atleții români au obținut o salbă de 8 medalii — 3 de aur, 4 de argint și una de bronz. Fără îndoială rezultatul este remarcabil, însă ne întrebăm dacă aceste victorii în sală nu reprezintă o simplă amăgire, știut fiind că adevăratele concursuri atletice au loc în aer liber. Sperăm ca, după Jocurile Olimpice de la Barcelona, să putem răspunde nu.

Dar cum pînă atunci mai este o bucată de vreme să parcurgem lista medaliaților români. 7 fete ne-au oferit strălucitoare mărțișoare: Liliana Năstase (pentatlon), Ella Kovacs (800 m) și Margareta Keszeg-Elena au urcat pe cea mai înaltă treaptă a podiumului, argint obținînd Petra Văidean (pentatlon), Iolanda Oanță (200 m), Marieta Ilcu (lungime). Veterana Doina Melinte a sosit a treia la 1500 m, întregind imaginea unei frumoase comportări a atletelor române.

Ultima, dar parcă cea mai frumoasă și mai muncită medalie românească a obținut-o la înălțime Sorin Matei. Solitari în concurs de la 2,32 m, Sorin și Patrik Sjöberg vor duce nu numai o luptă pur sportivă ci și un adevărat război psihologic. Suedezul sare 2,34 m, Matei nu are altă șansă decît aceea de a cere 2,36 m, înălțime la care reușește din a doua încercare. Este rîndul lui Patrik să lupte cu ștacheta ridicată la 2,38 m. Prima încercare este nereușită, dar la a doua, suedezul de 2 metri trece fără probleme, după care ostentativ se echipează ca și cum concursul s-ar fi încheiat. Sorin cere 2,40 m și, după prima săritură, cînd ne pregăteam să jubilăm, îndărătnică, ștacheta, ușor atinsă, cade. Următoarele două încercări ale lui Sorin nu aduc nimic nou, așa încît Sjöberg descătușat plusează: 2,44 m nou record mondial, dar nu a fost să fie.

Privind în ansamblu, fără a beneficia de performanțe deosebite, ediția '92 a C.E. de atletism în sală a fost una reușită, iar pentru sportivii români zestrea de 8 medalii poate însemna un ascendent în abordarea viitoarelor importante concursuri.

ADRIAN SCHINDARLI

VEST-SPORT PRESS

● 34+14=48, aceasta este diferența dintre scorurile înregistrate joi și vineri în dubla partidă de baschet feminin Politehnica Timișoara—Mobila Satu Mare, contînd pentru turneul play-out al diviziei A. E mare distanța dintre 86—52 pentru Poli la 80—66 pentru Mobila, în mai puțin de o zi, dar ea exprimă o tristă realitate: aceste căderi de formă resimțite de-a lungul campionatului și pe parcursul unei singure partide, le pot costa pe studente rămînerea în divizia A. Noroc că se joacă după sistemul „4 din 7" și timp pentru a reface terenul pierdut mai este. Urmează două partide la Satu Mare în 5 și 6 martie.

● CONFIRMARE. Vă informam în numărul 10 al ziarului nostru că tripla campioană mondială de șah la junioare, Corina Peptan, a fost invitată la turneul internațional al Bulgariei. Reconfirmîndu-și valoarea, ea a cîștigat acest concurs de senioare cu 8 puncte din 9 posibile. De astăzi, pînă vineri, 6 martie, Corina va disputa la București partida de baraj pentru desemnarea campioanei naționale de senioare împotriva Luminiței Radu. Mult succes, Corina!

● OBIECTIVE. Duminică, 8 martie, se reia campionatul național de handbal masculin divizia A. Și dacă Strungul Arad are același obiectiv ca și în sezonul trecut, adică evitarea retrogradării, nu același lucru se poate spune despre studenții timișoreni. Dacă în primăvara lui 91 ei luptau pentru titlul de campioni, în acest sezon obiectivul este ocuparea unui loc care să le permită participarea la Cupele europene, adică o poziție pe podium. Ușor nu va fi, dar nici anul trecut nu a fost!

● ODA BUCURIEI. Sigur că bucuria noastră pentru cele 8 medalii cîștigate de atleții noștri la Campionatele Europene de sală a fost mare. Acesta nu este însă un motiv ca în locul imnului național, la festivitățile de premiere ale sportivilor români să se cînte capodopera lui Beethoven. Motivul a fost că italienii nu posedau noul imn al României. Și cum sala din Genoa probabil nu are fonotecă, vina nu poate să aparțină decît ambasadei sau delegației române.

VEST-SPORT PRESS

Piața MARIA
Str. Miron Costin nr. 2
Sala „LIRA"
Tel. 11 92 14
zilnic orele 10,00-18,00
— face înscrieri pentru cursurile de practică conducere gr. „B"
30 ore practică,
40 ore teorie
— angajează instructori cu autoturisme proprii în conditii avantajoase
— asigură material didactic necesar și corespunzător
— Prețuri accesibile și în rate.

SOCIETATEA COMERCIALA

U.T.T. S.A.
CALEA ARADULUI Nr.48
TELEFON: 147700; 143616
TELEX: 71344
FAX: 45321

UN PARTENER DE INCREDERE CARE PRODUCE SI COMERCIALIZEAZA
● FIRE TIP BUMBAC
● FIRE TIP VIGONIE
● TESATURI TIP BUMBAC
- articole pentru lenjerie de pat
- tesaturi tehnice pentru suporturi textile
- fete de masa
- prosoape de bucatarie
- batiste
● AUXILIARI CHIMICI PENTRU INDUSTRIA TEXTILA SI PIELARIE

Cu „VEST SPORT" prin lume

FOTBALUL DE LUNI PÎNĂ SÎMBĂTĂ

● Mare dezamăgire în Argentina pentru necalificarea echipei naționale la Jocurile Olimpice de la Barcelona. Publicul larg l-a găsit țap ispășitor în această nereușită pe cel mai bun jucător argentinian, Latorre. Motivul invocat este că în timpul turneului de calificare de la Asuncion, jucătorul lui River Plate se plimba cu fiica președintelui Menem. ● FIFA a decis la începutul săptămînii trecute acceptarea afilierii — deocamdată temporare — a noilor federații de fotbal formate în Croația, Slovenia, Gruzia și Ucraina. Pînă la recunoașterea formală (la congresul FIFA din iunie de la Zürich) aceste federații vor avea dreptul să joace meciuri amicale internaționale, să transfere jucători și să trateze în general de pe poziții egale cu celelate federații. ● O ploaie de... portocale s-a abătut asupra arbitrului Lopez Uria care a condus „sfertul de finală" al Cupei Spaniei dintre Valencia și Real Madrid. Aflat la limita întreruperii, meciul a ajuns cumva și la min. 90. (0-0); s-a calificat Real care în tur la Madrid cîștigase cu 2-1) deși arbitrul și... Michel au fost loviți în plin. Cu portocale.

bineînțeles. ● Cu toate speranțele belgrădenilor, Steaua Roșie nu-și va putea desfășura acasă nici ultimele două partide din turneul final al CCE, cu Sampdoria și Panathinaikos. „Alb-roșii" vor disputa aceste două partide, spre regretul nostru, nu la Timișoara ci la Sofia. Păcat, la o marcă biletul mergeam și noi. ● Meci amical. Brazilia — Statele Unite 3—0. (1—0). ● Este foarte posibil ca Inter Milano să nu participe în toamnă la nici o cupă europeană. De campionat nici nu mai poate fi vorba, iar visul cu Cupa s-a destrămat săptămîna trecută. În meciul revanșă disputat acasă cu Juve, milanezii au fost învinși în prelungiri de... Roberto Baggio. Inter a condus după 90 de minute cu 1—0 (egalînd scorul din tur) dar decarul torinez a marcat de două ori în prelungiri. Semifinalele în care au mai pătruns și Milan și Sampdoria, vor fi dure. ● Generația de aur a Stelei Roșii este pe cale să se risipească complet. Reamintim că în vară au plecat Prosinecki, Stojanovici, Binici, Sabanadzovici. I-au urmat mai tîrziu Marovici și Stosici. Se pare că și stoperul Najdoski va trece în curînd la Tenerife. Deocamdată Steaua Roșie a reluat conducerea în Campionatul Iugoslaviei dar ce va fi oare la vară, din moment ce Savicevici a semnat pentru Milan, iar Belodedici și Pancev sînt și ei pe picior de plecare. ● Fostul antrenor al cîștigătoarei CCE, Ljubomir Petrovici, după un periplu nefericit la Espanol Barcelona, și-a găsit un neașteptat angajament. Îl va înlocui pe Cezar Luis Menotti, la conducerea celebrului Peñarol Montevideo.

Formula 1

WILLIAMS-RENAULT confirmă

După 7 ani, circuitul de la Kyalami revine în circuitul formulei 1. La start multe nume noi, dar și absențe remarcabile. Din păcate, n-au fost prezenți doi tripli campioni mondiali care pînă anul trecut se numărau și printre principalii protagoniști ai curselor: Alain Prost — care nu a reușit să-și regleze potențialul contract cu Ligier și Nelson Piquet — căruia Benetton nu i-a mai reînnoit contractul. Totuși, schimbări puține la echipele favorite. Mc Laren-Honda, campioana ultimilor patru ani, a rămas credincioasă cuplului Senna — Berger. Și pentru Williams-Renault vor concura tot Mansell și Patrese. Dar dacă Ferrari prezintă o singură noutate: Ivan Capelli ca partener al lui Jean Alessi, la Benetton cuplul este complet nou: Schumacher și Brundle. Încheiem această microprezentare cu mențiunea că a apărut o nouă femeie-pilot în formula 1: Giovanna Amatti la Brabham.

Să revenim în Africa de Sud. Echipa Mc Laren are ce regreta că nu și-a asumat riscul, de a nu folosi încă, noul său prototip. Superiori tehnic (au început s-o dovedească încă din finalul sezonului trecut) cei de la Williams au învins pe toată linia. Și Mansell și Patrese au terminat înaintea campionului mondial Ayrton Senna. Ca o curiozitate menționăm că Mansell a fost ultimul cîștigător de la Kyalami, în 1985, an de cînd nu s-au mai disputat curse în Africa de Sud. Pentru britanic a fost a 22-a victorie din carieră. Cursa nu a avut istoric. Mansell și Patrese au fost mai buni și la antrenamente, au pornit primii și tot ce a putut face brazilianul a fost să se mulțumească cu locul 3.

CLASAMENT PILOȚI: 1. Nigel Mansell 10 p, 2. Riccardo Patrese 6 p, 3. Ayrton Sena 4 p, 4. Michael Schumacher 3 p, 5. Gerhard Berger 2 p, 6. John Herbert (Lotus Ford) 1 p.

CLASAMENT FIRME CONSTRUCTOARE: 1. Williams-Renault 16 p, 2. Mc Laren-Honda 6 p, 3. Benetton Ford 3 p, 4. Lotus Ford 1 p.

Iată programul în continuare al campionatului mondial de formula 1: **22 martie — Mexico City** (Mexic); **5 aprilie — Sao Paolo** (Brazila); **3 mai — Barcelona** (Spania); **17 mai — Imola** (San Marino); **31 mai — Monte Carlo** (Monaco); **14 iune — Montreal** (Canada); **5 iulie — Magny-Cours** (Franța); **12 iulie — Silverstone** (Marea Britanie); **26 iulie — Hockenheim** (Germania); **16 august — Budapesta** (Ungaria); **30 august — Franco-champs** (Belgia); **13 septembrie — Monza** (Italia); **27 septembrie — Estoril** (Portugalia); **25 octombrie — Suzuka** (Japonia); **8 noiembrie — Adelaide** (Australia).

HORS MAYER

Roberto Baggio: „Preferații mei sînt Baresi, Zenga și Vialli"

REP.: În trecutul apropiat, tricoul cu nr. 10 al lui Juventus l-au purtat pe rînd Platini, De Agostini, Vignola, Bonnini, Zavarov, Marochi și Casiraghi. De la cine considerați că l-ați moștenit?

R.B.: Bineînțeles, că dintre toți acești fotbaliști, cel mai mult l-am apreciat pe Michel Platini. Chiar dacă e greu să compari două generații, cred că Platini ar fi, și în fotbalul de azi, regele de la mijlocul terenului.

REP.: Cum vă înțelegeți cu Trapattoni?

R.B.: Este un pedagog extraordinar. La experiența lui știe să discearnă momentele de glumă de cele de seriozitate. Totul funcție de rezultate. Mă simt foarte bine și în anturajul lui.

REP.: Faceți o comparație între Trapattoni și Sacchi.

R.B.: Sacchi m-a apreciat încă pe vremea cînd jucam la Vicenza. Cred că el și cu Trapattoni sînt cei mai buni antrenori din Italia la ora actuală.

REP.: Dar dintre jucători pe cine apreciați cel mai mult?

R.B.: Preferații mei sînt Baresi, Zenga și Vialli. Dintre „stranieri" cred că cei mai buni sînt cei trei olandezi de la Milan, Gullit, Van Basten și Rijkaard.

REP.: Cum ați suportat mutarea la Torino?

R.B.: Ies în oraș foarte rar. Mă obișnuiesc destul de greu. Cînd jucam la Fiorentina nu era așa. Dar Florența este cel mai frumos oraș din lume.

REP.: Se vorbește că ați îmbrățișat religia budhistă.

R.B.: Este adevărat. Budhismul mi-a schimbat întreaga viață. Familia mea a rămas catolică, însă eu și soția mea Adriana ne-am convertit acum patru ani. Deosebirea de catolicism este că, în budhism, omul caută motivele fericirii sau nefericirii sale în interiorul propriei ființe. Fericirea o împarte apoi cu alții.

„LA GAZZETTA DELLO SPORT"

MICROINTERVIURI „FURATE"

REP.: Care a fost pentru dvs. cel mai reușit sezon de pînă acum?

R.B.: Anul 1990. a fost cel mai fericit pentru mine. Am participat la Coppa del Mondo. Pentru un tînăr jucător e o cinste să joace cu stele cum sînt Maradona, Lineker, Schillaci... Tot în '90 s-a născut și fiica mea, Valentina. Nu-i așa, că nu e puțin?

REP.: În 18 februarie ați împlinit 25 de ani și încă nu ați cucerit nici un trofeu...

R.B.: Mi-e frică și mie să nu împărtășesc soarta marelui Zico. Pe cînd juca la Udinese a dovedit că este un fotbalist fenomenal, dar era greu ca echipa lui să cucerească ceva. Bineînțeles, Juventus și Udinese nu se pot compara, dar anii trec.

S. C. T. Cardinal TIMIȘOARA

Bulevardul Republicii Nr. 6
Tel. 13 64 62 ; 13 65 32
FAX 96136532

organizează pentru cluburi și asociații sportive

- tabere și cantonamente
- deplasări la competiții sportive (transport, cazare, masă și alte servicii).

Informații zilnic între orele 8 18.

Campionatul spaniol

Simbătă: Devans de o zi pentru „înalta societate" a fotbalului spaniol, care mîine (miercuri) intră în corida sferturilor Cupelor Europene: C1 Barça la Dinamo Kiev, C2 Atletico cu FC Bruges, C3 Real la Sigma.

REAL — GIJON 1:0. BUTRAGUEÑO (43') Realul nu mai reușește să strălucească de pe vremea lui Antici deși Beenhakker visează spectacol și goluri, obținînd un rezultat dificil într-un joc fără ocazii clare de gol în care Hagi a jucat doar pentru el. Butragueño și-a amintit că numai marcase de 7 etape și înscrie al 9-lea gol personal. Hagi a luat „galben" în min. 24 pentru proteste la un penalty neacordat, fază în care căzuse Buitre în careu.

OVIEDO — BARÇA 0:2. STOICHKOV (55), LAUDRUP (88). Catalanii au dominat tot meciul avînd în bulgarul Staichkov un „jugador" care a hărțuit toată apărarea echipei asturiene.

Intrat în min. 62 în locul debutantului Alberto, Lăcătuș a creat două ocazii de gol însă nefructificate de „virful" Carlos și... Lăcătuș.

Simbătă pe „Nou Camp" — „Războiul celor două roze" BARCA — REAL

R. ZARAGOZA — ATLETICO 1:0 HIGUERA (54') Dominare totală a echipei aragoneze în fața unui Atletico de nerecunoscut în rîndul căreia portarul Abel a făcut minuni limitînd scorul la doar 1:0.

La acest meci Futre a avut discuții neortodoxe cu publicul și cu arbitrul, riscînd o suspendare de 2—4 etape din partea federației spaniole.

Eroul meciului a fost arbitrul Gomez Barril care a acordat „o găleată" de cartonașe galbene (10 buc.) și a eliminat 3 jucători: Aguado (min. 85 — R Zaragoza) resp Tomas (min. 77) și Schuster (min. 80) de la Atletico. Mateuț s-a „odihnit" în acest joc... nejucînd.

ESPAÑOL — VALENCIA 0:0

Sora vitregă a lui Barça a dominat teritorial acest joc în care a fost frustrată de un penalty clar, în timp ce Valencia a contraatacat periculos trecînd de două ori pe lîngă gol.

Duminică:

R. SOCIEDAD — OSASUNA 0:0

Derby-ul basc s-a încheiat cu un echitabil rezultat de egalitate în care singurul fapt de reținut este trimiterea lui John Toshack în tribune în urma cartonașului roșu arătat de arbitru cu 8 min. înainte de final.

LOGROÑES — SEVILLA 1:0 GARCIA PITARCH (min. 57)

Partidă disputată cu un Logroñes în vervă dar cu atacuri haotice în care Polster a ratat și s-a zbătut mult vrînd să reamintească echipei andaluze că a greșit despărțindu-se de el. (în tur Sevilla — Logroñes 0:1 gol Polster).

CORUÑA — ATH BILBAO 0:0

Cu un nou antrenor la timonă (Jesus Aranguren) bascii din Bilbao obțin un punct mult muncit, în fața Coruñei, echipă care în acest retur a marcat un singur gol (din 5 etape)

BURGOS — CADIZ 1:1 AYUCAR (min. 56 penalty) — **BARLA (min. 90)**

Burgosul lui Balint (intrat în min. 46 în locul lui Narciso) obține al 3-lea scor de 1:1 în ultimele 5 jocuri în fața lui Cadiz, altă echipă de 1:1 (4 identice în ultimele 5 etape), după un joc disputat cu o egalare obținută în ultimul minut la o fază în care coechipierii lui Balint au jucat la off-side.

ALBACETE — VALLADOLID 3:1 AQUINO (min. 32), OLIETTE (min.58), JUAREZ (min. 83) resp. FONSECA (min. 74)

Revelația campionatului nu se dezminte nici de această dată (15 etape consecutive fără înfrîngere) cîștigînd fără drept de apel în fața unui Valladolid în ascensiune de formă.

MALLORCA — TENERIFE 0:2 CHANO (min. 33) JOSE (min. 81)

Meci disputat în nota de dominare a oaspeților, care au evoluat foarte bine și numai intervențiile spectaculoase ale lui Stelea au făcut ca scorul să rămînă 0:2

Meci de meci Bogdan Stelea apără excelent și se pare că va rămîne în Primera Division dar... la altă echipă în cazul probabilei retrogradări a echipei din Mallorca.

* Milojevici (Mallorca) a ratat un penalty în min 54.

După primele 45 de minute de joc în celelalte 10 meciuri ale etapei se marcaseră doar 3 goluri! (restul de 10 în repriza secundă)

IONEL SERE

La colțul scurt

Politică și Fotbal fără Frontiere

Sîntem într-o micuță etapă istorică în care Politicul s-a desprins cu Nepăsare de Economic, Social și Cultural, cu repercusiuni dramatice asupra Vieții Oamenilor, în chiar Numele cărora acest Politic a luat-o Razna! Faptul că Astăzi nici o Mare Funcție nu mai este Socială, Administrativă, Economică, Edilitară, Culturală sau Sportivă, ci numai Politică, exprimă tocmai Scopul în Sine pe care Politicul și-l impune cu Aroganță! Se rupe astfel Vorba de Faptă și acestea pe toate Meridianele se cheamă Demagogie! În ceea ce ne privește, pornim de la Premisa că Jocul de Fotbal, fenomen Social și de Cultură, depinde la Nivelul său de Performanță, de Interesul concret al Politicului pentru El! Panem et Circenses, reprezintă încă dinainte romanilor o modalitate Politică de-a Regla Socialul și Culturalul! Iar acest Pîine și Circ nu trebuie Vulgarizat, interpretîndu-l doar ca Pîine și doar ca Circ, deoarece el înseamnă în Adevărata sa Înțelegre, un Economic, ce asigură Bunăstarea și-un Social-Cultural de-un Evantai foarte larg ce constituie Împlinirea Spirituală a Cetățenilor. Penetrarea în Europa a Orașului nostru nu se poate face cu o Politică de nivel Mondial și-un Economic-Social-Cultural de nivel Medieval! Timișoara ca Oraș european are Nevoie alături de Teatru, Școală, Industrie, Agricultură și Salubritate și de-un Fotbal de nivel European, pentru a-și pune în Acord vorbele Politice cu Faptele ce ar trebui să rezulte din Ele! Viteza de creștere a Performanțelor din Fotbal în Timișoara trebuie Mărită, pentru că Ritmul Natural pe care-l avem acum contravine Nerăbdării Spectatorilor noștri, atît de Grăbiți să intre-odată în Europa și-n Mileniul Trei! Așa după cum Accelerarea dezvoltării Industriale se face în prezent prin Investiții și cu Capital Străin, în Cooperare cu Străinii, prin Contract cu Străinii, Fotbalul trebuie să Valorifice din Plin, Deschiderea Politicului spre și pentru Occident! Politica fără Frontiere, mai ales cea Înspre Noi, obligă la acest lucru! Timișoara nu poate aștepta apariția unei Echipe, doar din Resurse locale. Este prea multă Naivitate în Ideea de-a face Echipă Mare numai din Copiii Orașului și-ai Județului nostru. Fotbalul european, industrializat și comercializat, pe care-l Invidiem nu mai face de cinzeci de ani așa ceva! Publicul nostru nu mai are Răbdarea să aștepte eventuala creștere a lui Macavei, Csik, Diaconescu, Bătrînu, Lucian Popescu, Vuia, Cuc, Brindescu, Covaci sau Simedru, care au astăzi 17, 18, 19 sau doua'jde ani! „Modernul" face Pantofi cu Material și Tehnologie de Dindolo, Pîinea Orașului este din ce în ce mai Străină. Curățenia e pe Cale de-a-o rezolva Italienii! Mă rog, tot mai multe sînt astăzi — aici nemțești — elveține — americane! Pînă și Țuica este înlocuită și invadată de Baracka și Cseresznia!

Trecînd la Aliniatul Doi, dar despre aceasta în numărul viitor.

CAMPIONATUL ITALIAN

„La Juve applaude un grande Baggio"

Serie A, etapa a 23-a

CAGLIARI — VERONA 4-0. E. Rossi (37, autogol), Gaudenzi (45), Napoli (53), Francescoli (70). Partidă foarte importantă, ambele echipe fiind în luptă pentru evitarea retrogradării. Se anticipa un joc echilibrat dar nu a fost să fie așa, echipa sardă surclasînd pur și simplu formația lui Răducioiu.

CREMONESE — BARI 1-1. Florijancici (8) — Boban (63). O primă repriză dominată de jucătorii din Cremona, replica celor din Bari venind după pauză, prin introducerea în teren a lui Giampaolo, care a înviorat jocul oaspeților. A reintrat Platt, dar nefiind complet restabilit a trebuit să părăsească jocul după 45 de minute. În min. 90 la un corner în favoarea gazdelor, publicul a scandat numele lui Rampulla, dar portarul „goleador" nu a mai repetat isprava de duminica trecută.

FIORENTINA — INTER 1-1. Iachini (58) — Fontolan (29). Eliminată din Cupa Italiei, Inter aleargă acum după un loc în Cupa U.E.F.A. A reușit să obțină un punct important la Firenze, după un joc echilibrat în care Batistuta, spaima portarilor, a fost anihilat în prima repriză de Ferri și în a doua de Battistini.

FOGGIA — TORINO 1-1. Kolivanov (78) — Scifo (43 — penalty). Începutul de partidă a aparținut oaspeților și numai intervențiile inspirate ale portarului de rezervă Rosin au menținut scorul alb. În finalul primei reprize Dan Petrescu l-a oprit neregulamentar pe Vasquez și arbitrul Mughetti a dictat penalty.

JUVENTUS — GENOA 3-0. Baggio (15, 86), Di Canio (89). „Niente da fare per il Genoa" lipsită de aportul lui Torrente, Caricola și Skuhravy și avînd în față pe Roberto Baggio care joacă „come un grande campione". Eliminat în min. 59, Fulvio Collovati (Genoa) pentru un fault comis asupra lui Schillaci.

LAZIO — ROMA 1-1. Sosa (6) — Hassler (70). Jocul nu s-a ridicat la nivelul așteptărilor și al pretențiilor spectatorilor prezenți pe „Centomilla". Luînd avantaj încă din start, Lazio a încercat să mențină rezultatul. Frumos golul lui Hassler din lovitură liberă.

MILAN — ATALANTA 3-1. Van Basten (35 — penalty, 37, 41) — Bianchezi (9). Deși lipsită de aportul lui Caniggia (o etapă suspendare), la squadra bergamasca începe bine jocul și deschide scorul spre stupoarea celor 70.000 de spectatori. Soarta partidei este hotărîtă de „ciclonul" Van Baster care în șase minute reușește o nouă „tripletă" (a treia în această ediție).

NAPOLI — ASCOLI 5-1. Careca (7), Padovano (15 și 61), Francini (30), Alemao (71) — Ferrera (47 — autogol). Galop de sănătate pentru echipa lui Ranieri, care spre final a redus motoarele, poate și cu gîndul la jocul din etapa viitoare, cînd va întîlni pe Juve pe stadio „Delle Alpi".

SAMPDORIA — PARMA 2-0. Orlando (66), Mancini (90). Dispută foarte echilibrată, joc de mare tensiune, emoțiile tifoșilor genovezi fiind risipite numai în „ultimo minuto". În minutul 70 Mancini a ratat un penalty (este a cincea lovitură ratată de Samp. în acest campionat) respins în corner de portarul Taffarel.

După această etapă în clasamentul golgeterilor se află pe primul loc Van Basten cu 20 de goluri, urmat de Careca cu 12.

Etapa viitoare: Ascoli — Foggia, Atalanta — Sampdoria, Bari — Fiorentina, Genoa — Lazio, Inter — Cagliari, Juventus — Napoli, Parma — Milan, Roma — Torino, Verona — Cremonese.

CLASAMENT

1. Milan	23	15	8	0	44-12	38
2. Juventus	23	14	6	3	31-13	34
3. Napoli	23	11	8	4	40-26	30
4. Torino	23	9	10	4	23-12	28
5. Parma	23	9	10	4	24-19	28
6. Sampdoria	23	9	8	6	25-17	26
7. Inter	23	7	12	4	20-19	26
8. Lazio	23	7	10	6	30-25	24
9. Atalanta	23	7	9	7	20-20	23
10. Genoa	23	7	9	7	28-29	23
11. Roma	23	6	11	6	22-23	23
12. Fiorentina	23	7	8	8	30-25	22
13. Foggia	23	6	9	8	34-39	21
14. Cagliari	23	4	8	11	20-30	16
15. Verona	23	6	4	13	13-31	16
16. Bari	23	3	9	11	16-28	15
17. Cremonese	23	3	6	14	13-32	12
18. Ascoli	23	2	5	16	12-45	9

Serie B, etapa a 25-a

Ancona — Taranto 0-0; Bologna — Cesena 1-0 (0-0); Cosenza — Modena 1-0 (1-0); Lecce — Palermo 1-0 (0-0); Padova — Lucchese 1-1 (1-1); Pescara — Pisa 1-1 (1-1); Piacenza — Venezia 1-1 (0-1); Reggiana — Avellino 2-2 (0-2); Udinese — Casertana 2-2 (1-2); Brescia — Mesina 1-0 (1-0). Prin golul realizat de Saurini în min. 10, Brescia obține două puncte care o instalează din nou în fotoliul de lider.

Duminică, 8 martie nu se dispută etapă în Serie B, deoarece selecționata „B"-lui va întîlni într-un joc amical, echipa similară a Angliei.

SANDU USUSAN

ZIG-ZAG

NELSON PIQUET A RĂMAS CU ... INDIANAPOLIS

De voie, de nevoie, se pare că Nelson Piquet este cale să spună adio curselor de formula 1. Triplul mpion mondial (1981, 1982 și 1987) a fost concediat Benetton Ford și nici o altă echipă nu este interei de angajarea lui. Culmea e că Benetton a fost gura firmă constructoare care, în afara echipelor Laren-Honda și Williams-Renault, a reușit să-și idece un circuit, în sezonul trecut, tocmai datorită Piquet, învingător la Montreal. Celebra echipă rari, avîndu-i piloți pe Alain Prost și Jean Alesi, reușit. Dealtfel, brazilianul a ocupat în final un rabil loc 6, cu 26,5 puncte.

Singurul angajament pe care l-a găsit, deocamdaiquet, este participarea la celebra cursă de 500 de de la Indianapolis, unde va concura pe un Buick-. Brazilianul va traversa oceanul la începutul lupentru a avea timp să se antreneze pentru cursa va avea loc în 24 mai!

ÎN SFÎRSIT BORG

Miercurea trecută, Björn Borg a reușit în sfîrșit să învingă pe cineva. Într-un meci, e adevărat demonstrativ, suedezul l-a învins cu 6-4, 6-3, pe englezul John Loyd, mai cunoscut după mariajul nereușit cu Chris Evert. Loyd are 37 de ani și de cîteva sezoane nu mai participă la turnee „adevărate". Trebuie menționat, însă, că este foarte activ la turneele „+35" la care conduce în top. **„Pot să joc mult mai bine decît am arătat-o în această seară"**, a declarat Borg după victorie. **„Mă antrenez patru ore pe zi dar îmi lipsesc meciurile"**. Loyd l-a lăudat și el: **„Este incredibil de rapid. Va trebui însă să lucreze mai mult la ieșirile la fileu și să fie mai agresiv"**.

La Los Angeles, unde s-a desfășurat partida, Borg a jucat, în sfîrșit, cu o rachetă de grafit. Cele de lemn intră, astfel, definitiv în istorie...

CONFLICT CRUIJFF — STOICHKOV

Barcelona, echipa magnatului Nunez, a ținut în ultimul timp foarte mult la prezentarea unei atmosfere idilice de lot, spre deosebire de contradicțiile care măcinau pe marea rivală Real. Dar bomba a explodat și pe „Nou Camp". Conflictul, se pare mai vechi, dintre antrenorul Cruijff și internaționalul bulgar Stoichkov, a ieșit săptămîna trecută la iveală. Totul a început la partida din etapa trecută cu Sporting, cînd olandezul l-a schimbat pe „nouarul" titular cu Julio Salinas și s-a ales cu... fluierăturile tribunei. Polemica s-a răspîndit apoi în ziare și d-l Nunez a trebuit să „stingă focul", la o conferință de presă, în care, cei doi și-au dat mîna zîmbind foto-reporterilor. Ziariștii spanioli consideră că prima rundă i-a revenit bulgarului, Cruijff realizînd că Stoichkov e mai popular decît el.

CUPA DAVIS FĂRĂ CEL MAI BUN JUCĂTOR DIN LUME

Căpitanul nejucător al echipei de Cupă Davis al S.U.A., Tom Gorman a dat publicității tenismenii care vor evolua în „sferturi" împotriva Ceho-Slovaciei. Garnitura e neschimbată față de cea care a învins Argentina în primul tur: Andre Agasi, Pete Sampras, John Mc Enroe și Rick Leach. Ciudățenia este că cel mai bine plasat tenismen în A.T.P., de fapt liderul acestuia, Jim Courier nu are loc în echipa de Cupă Davis a țării sale. Explicația nu o dă Gorman ci... Mc Enroe: **„Noi deja avem o echipă care poate să cîștige salatiera. Bineînțeles că nu ar fi negativ, ca și Courier să joace împotriva Ceho-Slovaciei, dar poate n-ar fi nici pozitiv. Nu trebuie schimbată echipa care cîștigă"**.

Duelul dintre americani și cehi se va disputa între 27 și 29 martie în Florida. În celelalte sferturi se întîlnesc Franța — Elveția, Brazilia — Italia, Suedia — Australia.

ZIG-ZAG

PUBLICAȚIE A „CENTAUR" S.R.L.

Tiparul executat la S.C. „HELICON" BANAT S.A
TIRAJ 30.000

COLECTIVUL REDACȚIONAL: Marcel Tolcea — redactor șef; Radu Suciu — șef departament fotbal; Nick Lengher — tehnoredactor; Ioan Dorin Voinea, Adrian Schindarli. COLABORATORI PERMANENȚI Lucian Gheorghiu, Ovidiu Păcurariu, Dan Bârcă Grama, Petru Fuchs, Dan Mihai, Constantin Grigore, Ștefan Marton, Sandu Ususan, Ionel Sere. FOTOREPORTER: Dragan Vuin.
DIRECTOR: Duki Popovici
ADMINISTRATOR: Cristian Simedrea
ECHIPA TEHNICĂ: Mircea Gui, Tiberiu Lazăr — linotipiști; Nicu Berechet, Călin Pascaru — paginatori.

FITILUL DE LA F.R.F. A LUAT FOC. AŞTEPTĂM SĂ FACĂ BUM!

SPORT Vest

● Anul II, nr. 10 (14) ● 10—16 martie 1992 ●
Apare marţi ● 8 pag. 15 lei ●
Publicaţia se difuzează în judeţele Arad, Bihor, Caraş-Severin, Hunedoara, Mehedinţi, Timiş

Vocea Porumbelului

■ După ce Emanuel Valeriu a rămas din director general al Televiziunii doar General al Televiziunii ,conducerea instituţiei s-a strins în păr şi a hotărît ca d-l Cornel Pumnea să fie concediat deoarece a difuzat cîteva imagini despre manevrele Federaţiei Române de Fotbal. Oricum, el are patru casete cu asemenea driblinguri. Sperăm ca săptămîna viitoare să vă oferim un interviu în acest sens. ■ La două zile după 8 martie, ne face o deosebită plăcere să vă anunţăm că dl Lone Nedelcu a fost numit, la Politehnica, responsabil cu echipele feminine de handbal, baschet şi volei. Ar fi democratic ca d-na Rodica Armion să fie numită preşedinta secţiei de fotbal. ■ D-l Alecu Ciorsac nu s-a ţinut de cuvînt! După cum vă amintiţi, în ancheta „10 despre Poli", el a afirmat că, dacă ar fi preşedinte la club, i-ar da pe toţi afară. Deocamdată, nefiind în această funcţie, a fost dumnealui concediat după ce a aplicat o corecţie zugravului de la stadion. Prepararea fizică a acestuia din urmă nu a fost prea apreciată, nici de beneficiar, nici de conducerea clubului. ■ Dacă la Reşiţa s-ar fi realizat „tripla înţelegere" între CSM, Gloria şi Bocşa — aşa cum s-a întîmplat la Arad —, CSM-ul ar fi fost azi în poziţie de lider. ■ Frant de la UMT a anunţat conducerea echipei că pleacă în Italia, la fratele lui. Acolo va încerca să joace şi fotbal. Pe bani, evident. ■ Duminică, Roşu a debutat în divizia A. La ora jocului cu ASA, în contul UMT-ului cele patru milioane promise de Poli nu ajunseseră încă. ■ Slave de la Astra a încercat o evadare în Bucureşti, de unde a venit în locul lui Cheregi. A revenit după scurtă vreme.

Acad ION GOLUMBU

NUMAI ÎN VEST SPORT PUTEŢI CITI:

● Mircea Neşu: „Adevăraţii vinovaţi, nepedepsiţi" ●

Astra şi Aris - sacrificate. Oare U.T.A. va promova?

● „Banca" Gloriei, fără antrenor la Vîlcea! ●

● Arbitru italian în campionatul judeţean ●

● „Lone" Nedelcu şi fetele „alb-violete" ●

„VEST SPORT" ŞI „MAGNET"

mulţumesc sponsorilor care au înţeles că prezenţa d-lui MIRCEA DINESCU şi a ACADEMIEI CAŢAVENCU la Timişoara este un eveniment pentru oraşul nostru.

Aşadar, cei peste o mie de spectatori prezenţi vineri seara în neîncăpătoarea sală „Capitol" datorează o parte a bucuriei lor din cele peste două ore de spectacol şi firmelor PASMATEX (prin amabila graţie a d-nei Maria Grapini), ARGLUX (prin aceeaşi amabilă graţie a d-nei Dorina Cândea), SEDONA (prin constanta prietenie a d-lui Cornel Secu), COLIBRI (prin generoasa ofertă a d-lui Ioan Petran), DANTIM (prin atenta grijă a d-lui Dan Bodircă) şi CLUBULUI OAMENILOR DE AFACERI (prin amabilitatea caldă a d-lui Vilmos Soos).

Din partea săptămînalului „V.S."
MARCEL TOLCEA
DUKI POPOVICI

Din partea Soc. Magnet
RICHARD ANDRESS

● FOTBAL Divizia A FOTBAL ●

Cînd Vlaicu JOACĂ!

POLI TIMIŞOARA — A.S.A. TG. MUREŞ 1—0 (1—0)

Stadion Politehnica, simbătă, ora 15,30, timp frumos, teren bun, spectatori 8.000.

Arbitri: George Ionescu — Alexandru Radu, Constantin Ştefan (Bucureşti).
Observator: Remus Cîmpeanu (Cluj).
Cartonaşe galbene: Baban, Roşca, Vlaicu, Pîslaru.
A marcat: Varga (19 — dintr-o lovitură liberă de la 16 m, după un fault asupra lui Roşu, cu un şut senzaţional la vinclu în, colţul lung).
POLI: Almăşan — Andreaş — Varga (cpt.), Csik, Stoicov — Bătrinu (61 — Diaconescu), O. Popescu, Vlaicu, Bărbosu — Baban, Roşu (77 — Rosenblum)
ASA: Vodă — Szabo (cpt.) — Ciula, Nan, Stoica — Botezan (46 — Damian) Erös, Maier, Roşca (77 — Munteanu) — Cioloboc, Pîslaru.

Bucuria reîntîlnirii cu primăvara diviziei A a fost umbrită de trista veste a dispariţiei lui SILVIU BINDEA în memoria căruia s-a păstrat înaintea începerii partidei un moment de reculegere. Nea Silviu a plecat dintre noi, dar simbolul creat de personalitatea sa rămîne pentru eternitate.

Parcă pentru a risipi nostalgicele aduceri aminte ripensiste, jucătorii timişoreni vor începe „tare" partida şi vor asalta continuu, pe parcursul primei reprize, poarta oaspeţilor. Aceştia din urmă s-au limitat în această perioadă la cîteva atacuri, ce-i drept foarte tăioase, în superioritate numerică, în rest nereuşind să iasă din propria jumătate de teren. Cu două vîrfuri autentice, Poli a fost periculoasă la fiecare minge aruncată în careu advers fie prin angajamente frontale, fie prin centrări de pe laturile terenului şi în ciuda faptului că Baban (ca şi la Seini, este departe de forma din toamnă, iar Roşu a debutat acum în divizia A. Acesta din urmă a confirmat în bună măsură aşteptările deşi nu a punctat, el realizînd şi cea mai spectaculoasă fază a meciului în minutul 11, cînd a preluat o minge lobînd-o peste Szabo şi reluînd-o apoi din vole cu stîngul pe deasupra porţii. Atît el cît şi Baban au risipit însă alte cîteva bune situaţii nereuşind să-l învingă pe Vodă, pus la grea încercare şi de cele cîteva „bombe" ale lui Varga. In această repriză, beneficiind de siguranţa din apărare conferită de foarte buna prestaţie a lui Csik şi de angajamentul şi disponibilitatea la efort ale lui Vlaicu (în special) şi Bărbosu, Poli a jucat, putem afirma, chiar foarte bine.

RADU SUCIU

(Continuare în pag. 3

FOTBAL B ● FOTBAL B ● FOTBAL B

DOUĂ PUNCTE ŞI ATÎT...

U.T.A. — F.C. Bihor 1—0 (1—0)

Simbătă, ora 11, arena din Sebiş, timp frumos dar cu vînt în rafale, teren uşor denivelat, spectatori 1.200, preţul biletului 150 lei.
Arbitri: D. Crăciun (Cluj) — Popovici şi Mărgineanu (C. Tîrzii).
Observator: Gh. Ola (Bucureşti).
Cartonaşe galbene: Gaica, Papp, Baba.
UTA: Ivan — Dronca — Gaica (cpt) Radu George — Balint, Mutică, R. Nagy, Tucudean, Bunaciu — Mitu (Marcă 46), TIRŢĂU (Ungur, 80).
F.C. Bihor: Papp — Sălăjan — Borza, M. Ciocan, Baba — Todea, Tanca, (Onaca), Ivan, Ulici — Kulcsar (cpt.), Frunză.
JUCĂTORUL MECIULUI: TANCA.
A marcat Tîrţău (min. 20) după ce Papp a scăpat mingea la o preluare a lui Mutică a unei centrări de pe dreapta trimisă de Balint.

● Debut de partidă neconvingător de ambele părţi. Singura fază mai clară fiind şutul lui Tanca, din min. 12 care a trecut puţin pe lîngă poartă. ● Arădenii au fost totuşi lucizi la faza golului spre deosebire de portarul oaspeţilor. Papp care şi-a vărsat necazul în proteste. Tot ce a cîştigat a fost un cartonaş galben ● Şansele din lovituri libere au fost de 1—1 ,dar au rămas la stadiul de şanse. Kulcsar în prima repriză şi Gaica în a doua. ● Într-un joc încîlcit cu multe pase la adversar a ieşit în relief faza din debutul reprizei secunde, cînd în sfîrşit, mingea a circulat cursiv pe traseul Balint, Tucudean, Bunaciu, acesta din urmă ratînd centrarea spre Tîrţău, aflat în poziţie ideală. ● Emoţii şi pentru gazde, în min. 69, cînd la o ezitare a lui Ivan tizul său din echipa orădeană a „luftat" cu puţin pe lîngă poartă. ● Debut nervos al „băncii" arădene, secundul Mihai Jivan fiind trimis în tribună. ● Arbitraj în general corect, dar cu multe şi agasante întreruperi dublate de gesturi teatrale, care au irităt mai ales gazdele. Finalul confuz — în nota jocului — dînd impresia că ambele echipe do-

OVIDIU PĂCURARIU

(Cont. în pag. a 4-a)

REPLAY * REPLAY * REPLAY *

• **Greu mai răzbate adevărul la lumină și în conștiințele noastre, la numai 2 ani de la Revoluția speranțelor noastre. Astfel,** arbitrajul **părtinitor** al **craioveanului** Velea, **care** a influențat **direct** rezultatul **partidei** de Cupă. **C.F.R.** — Inter Sibiu, **este** trecut cu vederea și de „R.b" și de „T". (care îl vede chiar bun, cu un amendament **pentru** greșelile tușierului Ologeanu) și de „Sportul Românesc", în care apare chiar și o declarație „interesantă" a antrenorului Coidum : „Meci corect, arbitraj la fel". Cît pe-aci să credem că n-am fost la meci, dar pentru că l-am văzut, deși sîntem și noi „ceferiști" și știm că și pe alte meleaguri arbitrii „fură", nu ne putem face că plouă.

• **Ce mai frămîntă pe gazetari ?** Bineînțeles, în continuare, amestecul firmei IMAM, care se pare că a ajuns și pe la **F.C. Bacău. Unde** Mircea **Nedelcu, ex-antrenorul** echipei, pare să fi pierdut „partida" cu președintele Mihai Ciubotaru, controalele efectuate neconfirmînd furtul a 10 milioane lei. („S.R.).

Sătulă (sau speriată ?) Federația a hotărît să rezilieze contractul cu IMAM. Mircea Angelescu urmînd să perfecteze „tranzacția" de adio.

• Scandal la Rapid, de care se ocupă presa sportivă din București : război generalizat între două ligi de suporteri „vișinii", între suporteri și conducere, între conducători, amenințări cu manifestații spontane de protest, cu dezvăluiri senzaționale, ce mai, țigănie ca-n Giulești.

•Scandal mare și la Metalul București, clubul fostelor Uzine „23 August", care ocupă și el spații mari în presa bucureșteană.

• Vizita lui Lucescu în țară, se află și ea în centrul atenției. La propunerea de a fi consilierul selecționerului „naționalei", Mircea Lucescu contrapropune : **„Această calitate de consilier nu este cea mai potrivită. Am adăugat că aș putea fi director tehnic în F.R.F. pentru a contribui la reorganizarea fotbalului nostru"** („G.S."). Ce mai declară M.L. ? **„La întîlnirea de la federație se anunțase și prezența președintelui M. Angelescu. Am fost surprins de absența lui". (...). „Știam că divizia B italiană e infernală, dar n-am crezut că e chiar așa, pare o cursă fără sfîrșit. (...). Foștii mei jucători de la Pisa, Piovanelli, Dolcetti, și Simone au organizat pentru mine o cină la Brescia".** („G.S.").

Și : **„Rămîn la părerea că, cel mai mare Hagi ar fi în Italia unde se joacă discontinuu, pe sprinturi, iar Hagi e făcut pentru asta. La efortul continuu din Spania e mai puțin prezent".** („Fotbal").

• Vasile Sotir, cel care la națională se ocupa de înregistrările video, în prezent directorul executiv al Ligii Sindicale a jucătorilor români, mărturisește : **„Mi-am dat seama că Jenei, în cîrdășie cu Petescu îl înrobise pe marele fotbalist și marele naiv Sabău, unui contract net dezavantajos pentru un fotbalist care merita mai mult decît un Feyenoord falit".** Și mai departe : **„Liga sindicală a fost sabotată, dacă ne gîndim că Stelea, președintele ei, a fost șantajat dîndu-se de înțeles că scoaterea din poarta naționalei se datorește calității din Ligă, pericol care îl pîndea și pe Dan Petrescu, vicepreședintele Ligii, după mărturisirile pe care mi le-a făcut tatăl său. Federația și conducerile de cluburi sînt împotriva acestui sindicat".** („G.S.").

MAX

REPLAY * REPLAY * REPLAY *

Declarații în ușa vestiarului

Dl. E. Varodi, antrenorul principal al oaspeților : **În general, mă declar mulțumit de joc, cu excepția unor greșeli individuale, prin care le-am oferit adversarilor noștri ocazii bune de-a înscrie. În primele 20 de minute ale partidei am jucat pripit și haotic, dar apoi meciul s-a echilibrat.**

REP. : **V-ați temut de Poli ?**

E. VARODI : Bineînțeles. Orice meci în deplasare este greu. Am venit să obținem un punct, pentru a răzbuna înfrîngerea din tur, de la Tg. Mureș și ... am fost destul de aproape, în repriza a doua. Din acest punct de vedere sînt mulțumit.

REP. : Remarcați pe cineva din formația dvs.

E.V. : În primul rînd Szabo, căpitanul echipei, Stoica și chiar Maier care, deși supraponderal, a început să-și revină la forma care l-a consacrat.

REP. : Cum ați reușit să-l păstrați în echipă ? Știu că au fost multe încercări de racolare.

E.V. : L-au curtat mult Steaua și chiar două echipe de liga I, din Austria și Franța, dar el nu vrea să plece din Tg. Mureș.

REP. : Așa ceva mai rar. Spuneți, cine v-a impresionat dintre timișoreni?

E.V. : Numărul 10, Vlaicu, un jucător în permanentă mișcare. Mi-a plăcut și Varga, care a dat un gol extraordinar de frumos. Timișoara are o echipă închegată și cred că se va descurca bine în acest retur.

ION V. IONESCU, directorul tehnic al echipei gazdă : **Sînt foarte mulțumit de jocul prestat în prima repriză, dar sînt nemulțumit de repriza a doua.**

REP. : Aveți ceva de reproșat brigăzii de arbitri ?

I.I. : Nu, absolut nimic. Sînt însă fericit pentru că am reușit să cîștig primul meci „fluierat" de George Ionescu.

REP. : Cum de v-ați luat inima în dinți să-l băgați în teren pe Bătrînu ?

I.I. : Mizam pe o schimbare a jocului, de la mijloc spre atac. Speram ca Bătrînu să apară la învăluiri pe dreapta și să-și folosească șutul său foarte puternic. Din păcate, aceste speranțe ale mele nu s-au prea îndeplinit, după ce a intrat Diaconescu, jocul s-a legat mai bine.

REP. : De ce credeți că a ratat Roșu atîtea ocazii ? Să fie de vină tracul de debut ?

I.I. : Nu, nu. Sînt doar deficiențe tehnice.

REP. : Cine v-a impresionat de la adversari ?

I.I. : N-am reușit să mă concentrez asupra a două echipe. Fiecare secundă a fost trăită alături de echipa mea. Au fost cîteva greșeli dar nu sînt vinovați cei din apărare, ci mijlocul care i-a pus în situații absolut imposibile. Rămîn cu speranța că Poli, în actuala alcătuire, poate renaște ca o ECHIPĂ.

IOAN DORIN VOINEA

Stelian Anghel, la 40 de ani

Stelian Anghel a împlinit, simbătă, 40 de ani ! A început să joace fotbal la Steagul Roșu Brașov, echipă cu care a debutat în divizia A acum 20 de ani. La Politehnica a venit în 1974 și a jucat sub culorile alb-violet pînă în 1984, răstimp în care a participat la trei finale ale Cupei României, dintre care una cîștigătoare. După 1984, a activat la UMT și Minerul Bocșa. În prima divizie, Stelică (pentru prieteni, Bilă) a adunat 287 de meciuri și a îmbrăcat de două ori tricoul național.

În ceea ce ne privește, credem că principala lui calitate de cînd se află ca bun gospodar al treburilor clubului este aceea de a ști exact cine spune adevărul în materie de fotbal !

LA MULȚI ANI, BILĂ !

CAPTAIN POWER : Bimetal în picioare de oțel

POLI TOP '92

Considerînd că ideea de top lansată de săptămînalul nostru în turul campionatului este benefică pentru „Poli", încercînd să întroneze concurența și autodepășirea și în plus antrenînd multe persoane din jurul fotbalului timișorean, continuăm și în acest retur cu... POLI TOP '92. Topul debutează cu un... quasi-debutant, tînărul nostru coleg de la cotidianul „Timișoara", Eugen Cocea „notîndu-i" pe alb-violeți în prima etapă : Almășan 6 — Andreaș 7 — Varga 8, Csik 6,5 — Stoicov 6 — O. Popescu 6, Bătrînu 6 (Diaconescu 7), Vlaicu 8, Bărbosu 7 — Roșu 7,5 (Rosenblum 6), Baban 6.

Eugen Cocea l-a preferat pe Varga (pentru golul superb) ca jucător al etapei.

Cînd Vlaicu JOACĂ !

(Urmare din pag. 1)

Din păcate, după pauză jocul se va echilibra sensibil și, chiar dacă tîrgumureșenii (care au făcut „rocada" Maier — Cioloboc) vor amenința serios poarta lui Almășan doar în două rînduri, prin Roșca (16 — cînd bine găsit de Maier a șutat de la 16 metri, milimetric pe lîngă poartă) și Maier (79 — periculoasă lovitură de la 20 de metrti), „alb-violeții" nu vor mai avea forța și incisivitatea din prima parte a jocului. Astfel că, după lobul lui Baban, care s-a prelins pe lîngă colțul lung al porții adverse, în chiar startul reprizei, au urmat lungi minute de joc la mijlocul terenului, lipsite de inspirația pasei finale. Finalul partide va aduce încă 3 mari ocazii pentru Poli, irosite de Rosenblum, la capătul unei acțiuni-șnur purtate pe partea dreaptă, și de Baban, după o cursă solitară pe partea stîngă și mai apoi, cînd, găsit singur în mijlocul careului de o pasă a lui Vlaicu, a întîrziat execuția irosind poate cea mai mare ocazie a meciului (după ce fusese însă discret tras de mînă de Nan). „Bomba" lui Varga din penultimul minut de joc, deviată în corner de Vodă, îl aduce din nou la rampă pe căpitanul gazdelor mult mai activ decît în toamnă.

Chiar dacă A.S.A. nu este o echipă de prim plan în campionatul nostru merită subliniată prestația din prima repriză a studenților pentru că, să observăm, după Dinamo și Steaua s-a creat o nivelare (chiar dacă în jos) a combatantelor primei scene fotbalistice din țară. Iar jocul cu două vîrfuri de meserie pare a fi una din cheile eventualelor viitoare succese ale Politehnicii, pe care le așteaptă un public care s-a dovedit la această partidă mult mai conciliant și înțelegător față de favoriții săi.

Clasament A

Dinamo	18	14	4	0	46— 9	32	+14
Steaua	18	11	4	3	36—12	26	+8
F.C. Ploiești	18	11	1	6	27—32	23	+3
U. Craiova	18	8	5	5	20—12	21	+1
Electroputere	18	7	5	6	21—12	19	+3
Gloria	18	8	3	7	28—23	19	+1
„Poli"	18	8	3	7	23—22	19	—1
Oțelul	18	9	1	8	22—24	19	+3
Farul	18	8	2	8	17—15	18	—2
Inter	18	7	4	7	22—25	18	—2
F.C. Brașov	18	6	4	8	26—30	16	0
Rapid	18	7	2	9	17—24	16	0
F.C. Bacău	18	7	2	9	17—29	16	—2
Dacia Brăila	18	6	2	10	18—23	14	—2
F.C. Argeș	18	4	5	9	19—23	13	—5
Sportul stud.	18	4	5	9	16—28	13	—7
A.S.A.	18	5	1	12	18—29	11	—5
Corvinul	18	4	3	11	20—32	11	—7

Murmurul tribunei

După trei luni de îngheț, a revenit soarele ,au revenit fotbaliștii și, în mod firesc, tribunele au început din nou să murmure. Vrem să luăm pulsul stării de spirit a celor care ar trebui să constituie una din motivațiile principale ale jocului : **SPECTATORII.** Minianchetа a fost construită în jurul a patru întrebări :

1. Cum regăsiți jocul echipei, după vacanța de iarnă ?

2. Considerați justificată introducerea lui Roșu în unsprezecele de bază?

3. Cum caracterizați, în cîteva cuvinte, atmosfera de pe stadion ?

4. Ce credeți că lipsește, încă, în jocul lui Poli ?

RISA ROBERT, strungar, Mecatim :

1. Există o oarecare schimbare în bine ; mă refer de fapt la prima repriză. Nu sînt încă mulțumit de modul în care se încheagă jocul.

2. Văd că „mișcă". Ratează mult, dar merge pe gol. Se zbate ; se simte că vrea. În mod sigur are loc în formație.

3. Deși astăzi e prima reîntîlnire cu Poli, stadionul este pe jumătate gol. Dacă jocul ar fi mai spectaculos, ar veni și lume mai multă. Îmi place că s-a refăcut tabela cu scorurile din celelalte meciuri ale etapei. S-a reparat stația de amplificare, așa că ne mai apropiem și noi de standardele europene.

4. Mai este mult de lucru. Apărarea e subțire și ne-ar trebui și un portar ca lumea.

SIMONA SPERIATU, muncitoare U.T.T. :

1. Băieții joacă mult mai bine ; sînt așezați mai bine în teren. Nu prea mă pricep eu la fotbal, dar văd că jocul este mai frumos.

2. Nu știu care e Roșu. În orice caz, n-am remarcat pe nimeni în atac.

3. Este vreme frumoasă și mă simt bine pe stadion. Cred însă că biletul e prea scump și ar trebui făcut ceva pentru a aduce o notă de civilizație. Nu știu, poate niște vînzătoare de bomboane și pepsi — cum am văzut că sînt în Vest — poate niște boutique-uri construite la intrarea stadionului ; în orice caz, trebuie făcut ceva.

4. Mi-a plăcut cum au jucat în prima repriză, dar în a doua s-au cam stins. Cred că le lipsește pregătirea fizică.

CONSTANTIN MERCIU, muncitor, construcții :

1. Echipa este foarte bine pregătită fizic și psihic. Păcat încă că la finalizare se ratează mult.

2. Deși nu prea s-a văzut după pauză, Roșu pare un jucător bun. În orice caz, atacanți mai buni ca el tot n-avem.

3. Mă doare că așa de puțini oameni vin la meci. Cred că de vină este și televiziunea care transmite simultan cu celelalte meciuri ale etapei. Transmisiile sportive ar trebui decalate. Poate că și biletul este prea scump.

4. Lui Poli îi lipsește un conducător de joc. Vlaicu este talentat dar e prea îndrăgostit de minge.

MARIUS BROASCA, soldat, trupele de jandarmi :

1. Eu sînt din Constanța, așa că sînt absolut obiectiv. Mi se pare că urmăresc un meci dintre două echipe decalate valoric. În prima repriză, Tg. Mureș nu a arătat nimic.

2. L-am remarcat pe atacantul cu nr. 11 (n.r. — Roșu) pentru ratările sale. Nu mi se pare un fotbalist deosebit.

3. În ceea ce ne privește pe noi, jandarmii, atmosfera este bună, adică liniștită. Cred că nu o să avem nici o problemă deosebită. Îmi place că lumea este civilizată, aici la Timișoara.

4. Dacă tot m-ați întrebat de numărul 11, cred că echipei îi lipsește un veritabil vîrf de atac.

IOAN DORIN VOINEA

URECHEA CIULITĂ

La întîlnirea cu suporterii, joi 5 martie, pe stadionul Politehnica JACKIE IONESCU: „Eu am stat de vorbă cu voi și atunci cînd aveați bolovani în mînă".

UN DRUCKER: „N-am fost toți cu bolovani, domn profesor".

JACKIE IONESCU: „Da, că nu erau destui bolovani".

*

MIMO GHIUCHICI: (după meciul „Poli" — A.S.A.): „A.S.A. este o echipă care pasează foarte frumos și joacă perpendicular pe poartă, însă devine vulnerabilă cînd pierde mingea. Nu-mi explic, în aceste condiții, cum de cîștigă acasă".

JOHN Mc ENROE: „Ce mai vreți voi reporterii de la mine? Să vă mărturisesc că port chiloți roz? Ei bine, port chiloți roz! Acum sînteți mulțumiți?"

ADRIAN „CHISI" CHISĂLIȚĂ": „Jackie are un singur defect — e deștept".

PUIU PREDA: „I-am făcut masaj lui Mircea Dinescu.

I-a plăcut foarte mult. M-a invitat și la spectacol, dar i-am spus că nu pot să vin. Aveam treabă, eram cu băieții în cantonament".

LOTHAR MATTHAUS: „Pur și simplu este de necrezut cum, „Inter", avînd un lot valoros, nu mai poate învinge pe nimeni. Noul antrenor, Suarez, lucrează bine, dar degeaba. Poate că și noi sîntem puțin cam sătui de fotbal".

BUGS BUNNY

RESTITUIRI

ADALBERT STEINER

Cei mai vîrstnici și mai împătimiți iubitori ai fotbalului timișorean își amintesc probabil cu nostalgie de perioada interbelică, cînd echipele din orașul de pe Bega dominau sportul cu mingea la picior din România: „Chinezul" și „Ripensia", multiple campioane au încîntat la vremea aceea lumea mai mică, dar la fel de pasionată a fotbalului.

Întorcînd filele calendarului înapoi, îl găsim pe postul de fundaș dreapta al „Chinezului" și al națională române ce a participat la primul campionat mondial, pe Adalbert Steiner, cel care, în iarna pe care o lăsăm în urmă — la 24 ianuarie — a împlinit 85 de ani:

REP.: Domnule Steiner, care este cea mai frumoasă amintire a vieții dvs. de fotbalist?

A.S.: Perioada cea mai frumoasă a fost aceea, cînd am jucat la „Chinezul". Eram toți prieteni, formam o familie, era o plăcere pentru noi să jucăm împreună. Șase titluri de campioană a obținut „Chinezul", eu am fost părtaș la ultimele cinci. Aveam o echipă de aur cu: Ritter, Fütö, Husmüller — portari, eu, Korom, fratele meu Rudolf Steiner, Zelenak, Kilianovici, Rech, Fenyveși, Lakatos, Vogl, Rösler și atacul acela celebru în care jucau Tanzer, Teszler, Wetzer, Zemler, Matek.

REP.: Cum ați început fotbalul?

A.S.: Aveam 13 ani și jucam pe stradă, desculț, cu cîțiva prieteni. Ne-a văzut un jucător al echipei funcționarilor C.F.R. care, în sîmbăta următoare, m-a dus la meciul formației lor cu 33 F.C. Budapesta. Țin minte că, la pauză, conduceau maghiarii cu 4-0. Noi am schimbat portarul în repriza a doua și am reușit să egalăm la 4, ultimul gol fiind marcat de mine. Am jucat atunci extremă stîngă. A doua zi m-au pus să semnez că aveam 14 ani, pentru că sub această vîrstă nu aveam voie să joc! Un an mai tîrziu am plecat la „Chinezul". Wetzer mi-a spus atunci: Nu te du la „Chinezul". Nu o să ajungi niciodată la prima echipă.

REP.: Cum era atunci viața de fotbalist?

A.S.: Nu era ușoară. Fiecare avea servici. Făceam un antrenament miercuri, ne mai întîlneam sîmbătă, iar duminica aveam meci. Eram amatori.

REP.: Cîți spectatori veneau la meci?

A.S.: Stadionul era mic, dar totuși veneau mulți spectatori pentru acea perioadă. Au fost meciuri la care au asistat 12.000—15.000 de spectatori.

REP.: Ați avut șansa de a participa la primul C.M. de fotbal. Vorbiți-ne, vă rog, despre naționala anilor '30 și despre acel campionat.

A.S.: Existau mulți jucători buni. De exemplu, la ediția de debut a Mondialelor din 1930, de la Montevideo, nu au participat mulți dintre jucătorii români valoroși, deoarece lotul a fost format din numai 15 jucători și 7-8 oficiali. Pe atunci naționala disputa puține meciuri într-un an. Eu, de exemplu, am debutat în 1924 la Varsovia cu ocazia meciului Polonia — România (scor 0-1) și pînă la C.M. din 1930 am adunat 12 selecționări. Despre participarea la mondialele din Uruguay trebuie să vă spun că a fost o adevărată odisee. După un drum cu trenul la Genova, ne-am îmbarcat pe marele vas Conte Verde, cu care am călătorit 29 de zile. Am fost trei echipe pe vapor, cele ale României, Belgiei și Franței, chiar patru dacă numărăm și formația marinarilor de pe Conte Verde. Am făcut și antrenamente pe vapor.

REP.: Care a fost numele de botez pe care l-ați primit după ce ați trecut ecuatorul?

A.S.: Alizeu. Toți jucătorii români au primit nume grecești.

REP.: Campionatul în sine cum a fost?

A.S.: Pentru mine scurt, deoarece în primul meci cu Peru, cîștigat de noi cu 3-1, m-am accidentat foarte grav. Am avut o dublă fractură la piciorul drept.

REP.: Cum s-a întîmplat?

A.S.: În minutul 33 am primit mingea și am vrut să șutez de la distanță în speranța că, ajutat de vînt, voi marca. Deșu înscrisese cu cîteva minute mai devreme în acest mod și am vrut să încerc și eu. Cînd mă pregăteam să șutez, peruanul Luis Souza, extrema stîngă, adversarul meu direct — eu jucînd fundaș dreapta, postul meu de o viață — m-a atacat dur pe la spate luîndu-mi piciorul de sprijin. Această accidentare m-a ținut cîteva luni departe de fotbal.

REP.: După întoarcerea în țară ce ați făcut?

A.S. Am plecat la Clubul Atletic Timișoara pentru că echipa „Chinezul" devenise profesionistă iar eu nu m-am mai dus deoarece mergeam și la lucru. „Chinezul" s-a destrămat, majoritatea jucătorilor plecînd peste hotare, așa încît au mai rămas doar juniorii. În 1932, jucînd la Belgrad, fractura a recidivat. Meciul Beograd-ski — Timișoara, la care s-a întîmplat aceasta, a fost ultimul din viața mea de fotbalist.

REP.: A continuat cineva din familia dvs. tradiția fotbalistică?

A.S.: Doar nepotul meu, Gheorghe Steiner, care este portar la Tehnolemn, o echipă de județ.

REP.: Vă doresc să adunați încă ani mulți și sănătoși la cei 85 pe care-i aveți deja!

A consemnat
ADRIAN SCHINDARIU

Campionatul județean

TIMIȘ

UN ARBITRU ITALIAN ȘI O CONTESTAȚIE

Cu puține excepții, jocurile etapei a II-a a returului s-au încheiat cu rezultate scontate: o victorie în deplasare, trei jocuri egale și cinci victorii ale echipelor gazdă. ● Desigur că egalul de la Diniaș (1-1) realizat de Periam poate fi considerat ca o surpriză dacă privim cele două echipe prin prisma clasamentului (locul 3, respectiv, 13) și a componenței celor două loturi. Dl. Gh. Osiac, prezent la meci, ca observator, a apreciat jocul ca fiind curat, arbitrajul corect, gazdele ratînd foarte mult iar oaspeții dînd lovitura de grație în finalul partidei. ● În meciul Tehnolemn — Șoimii Calor, oaspeții au condus de două ori cu 1-0 și 2-1 (al doilea gol a fost un autogol), gazdele obținînd egalarea în final (2-2), în urma transformării unui penalty de către Bledea. Dl. Doru Buciuman, președintele Colegiului Județean de Arbitrilor, prezent la meci în calitate de observator, a apreciat că jocul a fost slab din punct de vedere tehnic, cele două formații ratînd mult. A fost la centru un arbitru italian pe nume I. Fischolf (student în anul I la Medicină), care nu a avut probleme deosebite. ● Un alt joc încheiat la egalitate (0-0) a fost cel dintre Modern și Victoria Azur. Gazdele, cu o echipă încă în formare (în ultima săptămînă au mai legitimat cîțiva jucători de la Auto F.Z.B.), au fost mulțumit de egalul realizat pe teren propriu. În fața unei echipe care se află în ascensiune, mai bine pregătită și ambițioasă. ● Fruntașa clasamentului, echipa lugojană Venus, a redobîndit cele două puncte pierdute pe teren propriu în debutul returului, cîștigînd la Timișoara în dauna formației Mănușarul cu 1-0. Delegatul echipei locale, dl. I. Andrei a apreciat victoria oaspeților ca normală, ținînd cont de valoarea sa. ● O victorie la limită (1-0) a reușit Electromotor în partida cu Giarmata, printr-un gol norocos marcat de Finta, al cărui șut a fost deviat în poartă de un adversar. Să fi fost o greșeală sau o... intenție? ● Un joc foarte bun au realizat echipele Dacia și Elba, în ciuda scorului clar de 3-0 în favoarea primei. După meci, antrenorul oaspeților, prof. Dănilă Otiman, a felicitat brigada lugojană, cu Ion Lazăr la centru. Un gest frumos! ● La Teremia Mare în jocul cu Textila, gazdele au cîștigat cu 2-0, dar se pare că vor pierde la masa verde ambele puncte, întrucît oaspeții au contestat înscrierea ulterioară pe foaia de arbitraj a unui jucător care a intrat în joc după pauză. Comisia Județeană urmează să ia o hotărîre în acest sens, chiar în ședința de astăzi. ● În celelalte două jocuri: Laminorul — Mecon 5-1 și Bulgăruș — Jebel 4-0. Echipa Ciacova a stat în această etapă. În clasament conduce Venus cu 34 de puncte (+14), urmată de Laminorul cu 32 (+10), Diniaș și Victoria Azur, fiecare cu cîte 27 de puncte (+7).

VLAD SINITEANU

ARAD

OLIMPIA I.S.D. ARAD — VICTORIA FELNAC 4—0 (0—0)

Prim eveniment al partidei: unul dintre tușieri, R. Vlad (Lipova), nu a putut oficia deoarece s-a accidentat în timpul săptămînii. A fost înlocuit de C. Giurgiu, arbitrul partidei de juniori. Echipa oaspete, de frica unei „vendete", s-a prezentat la start într-o formulă întărită de... rezerve, dovedindu-se de la început victimă sigură. Gruparea din Felnac a scăpat cu fața curată, în prima parte, datorită dîrzeniei cu care s-a apărat dar și imenselor ratări ale lui Lazăr, Dascălu, C. Avram și Lingurar. Gazdele, într-un echipament superb alb-negru a la Juve, au deschis scorul prin Gr. Avram la o centrare a lui Farcaș. Echilibrul, care totuși se menținuse, cît de cît s-a rupt după eliminarea portarului oaspeților Popa, la un fault inutil. În cinci minute gazdele au înscris trei goluri superbe prin Lazăr, Jurcă, Dascălu. Excelent arbitrajul brigăzii formate din M. Romanescu, F. Vălceanu și C. Giurgiu.

Iată și celelalte rezultate importante din cele două serii:

SERIA A: Fulgerul Arad — Victoria Nădlac 3—1, Simpetru German — C.F.R. Arad 0—2; Aurul Negru Pecica — Tricoul Roșu Arad 3—0.

În clasament conduce Olimpia cu 28 p, urmată de CFR cu 26 p. și Pecica cu 24 p.

SERIA B: Șoimii Pîncota — Strungul Ineu 4—1; Crișana Sebiș — Satu Mare 3—1; Gloria Arad — Șiria 4—1.

Pe primele locuri Crișana Sebiș și Strungul Ineu, ambele cu 25 p sînt departajate de golaveraj, +35 respectiv +33. Urmează Gloria Arad cu 24 p.

DAN BARCĂ GRAMA

IN MEMORIAM

Nimic despre moartea lui Bindea

În urmă cu patru ani fără o zi, deci la 11 martie 1988, îi făceam o vizită lui Silviu Bindea. M-a întîmpinat un bărbat încă în putere, în ciuda celor 76 de ani. O veche coxartroză îl stînjenea oarecum în mișcări. Mă uit pe însemnările de atunci.

S-a născut la Blaj. Orfan de mamă la șapte ani. A copilărit în Cluj. Fotbalul nu l-a deprins, ca mălălenții, pe maidan ori pe izlaz, ci într-o arie asfaltată, cuprinsă între celebra grădină botanică, clinicile Universității și consulatul Angliei. Acolo și-a rafinat un-doi-urile, servindu-se adesea de gardul grădinii. Zilnic îl zărea pe savantul Emil Racoviță, încotoșmănat într-o blană exotică; acesta, în drum spre laboratoare, se oprea o clipă să privească zbenguiala copiilor.

La 15 ani, Bindea juca deja în Selecționata Clujului. A devenit timișorean în 1931. Întîmplarea a făcut ca, în finala campionatului național 1932/1933, noua sa echipă, Ripensia, să întîlnească tocmai fostul său club, Universitatea Cluj. 5—3 pentru timișoreni, 3 goluri Bindea. În a doua manșă a finalei (0—0) n-a avut sufletul să se arate la Cluj.

Au urmat alte trei titluri de campion și două victorii în Cupa României. 27 de selecționări în echipa națională. După opinia multor specialiști, a fost cel mai bun jucător al României în deceniul al patrulea.

Duminică, Domnul Silviu a plecat pe ultimul drum.

V. MARINEASA

• FOTBAL Divizia B FOTBAL •

DOUĂ PUNCTE ŞI ATÎT...

(Urmare din pagina 1)

resc încheierea grabnică a partidei.

LA CABINE:...

I. POPA (U.T.A.): **„Jocul nu a fast spectaculos, dar avînd în vedere că a fost prima etapă, rezultatul contează în primul rînd. Consider că vîntul ne-a împiedicat să construim mai mult. Arbitrajul a fost în general bun, deşi în unele faze ne-a dezavantajat".**

Antrenorul LUCKASS (F.C. BIHOR), probabil mai puţin obişnuit, a evitat orice declaraţie...

ASTENIE DE PRIMĂVARĂ

C.F.R. Timişoara — Gaz Metan Mediaş 1—0 (1—0)

Simbătă, stadion CFR, ora 11, teren bun, vreme însorită, spectatori aproximativ 2000.

Arbitri: Alexandru Crişan (cu multe decizii ciudate) ajutat de Gheorghe Vasile şi Florin Brînzei.

Observator: Remus Cîmpeanu.

Cartonaşe galbene: Bungău.

CFR: Moise (cpt.) — Ciută — Sîrb, Heller, Gligorovici — NEAGU, Bungău (75, Ianoşev), FOALE, Otiman — Simcelescu (46, Ilici), TRĂISTARU.

MEDIAŞ: Roşca — Holom — Handrea, Boar, BIRO (cpt.), Nistor — Munteanu, FERENŢ POPESCU, CENAN — Ţiglariu, Pusztai (75, Dumitrache).

A marcat: TRĂISTARU (41), la capătul unui sprint la care fundaşii Boar şi Holom păreau că aleargă pe loc. Angelo Foale este cel care poate fi creditat cu pasa de gol.

Jucătorii meciului: TRĂISTARU şi FERENŢ POPESCU

Antrenorul mediesan, Filip Staudt, a început timid partida cu un 1 — 1 — 4 — 3 — 2 care numai curaj nu sugera. **„Să vedem cum evoluează jocul"** — ne menţiona dinsul pe banca oaspeţilor, cu cîteva minute înainte de primul fluier al meciului. • O primă repriză perfect anonimă, dacă n-ar fi fost acţiunea personală a lui Nae Trăistaru care şi-a reconfirmat clasa de puncheur. În rest, doar devieri cu pieptul, ale aceluiaşi Nae pentru Foale care a şutat însă prea slab chiar şi pentru un portar de divizia B. • Oaspeţii „şi-au arătat colţii", mai ales în repriza a doua, cînd nu mai aveau ce pierde. Ferenţ Popescu şi-a demonstrat clasa, dar a fost, parcă, prea puţin prezent în joc. Cînd s-a aflat la balon, în preajma porţii timişorene (min. 19 şi 58) a stîrnit panică. • Marcajele stricte, Boar la Trăistaru şi Biro la Foale, au complicat mult traseele de construcţie timişorene. Ocaziile au apărut mai mult din greşelile adversarului. • Înlocuirea lui Simcelescu cu Ilici şi avansarea lui Foale ca al doilea vîrf a sporit, într-o oarecare măsură incisivitatea CFR-iştilor. • Şi totuşi, partida se putea încheia mult mai tranşant dacă cele trei mari ocazii din finalul ei (min 38 — cap Ilici, min. 43 — deviere din cădere Foale şi min. 44 — şut Trăistaru) nu ar fi fost risipite cu nonşalanţă de atacanţii timişoreni. • Arbitrajul a fost în perfect ton cu jocul, adică modest.

IOAN DORIN VOINEA

Fotbal total în Valea Domanului

C.S.M. Reşiţa — Jiul Petroşani 1—0 (1—0)

Simbătă, oră 10,55 (pentru a prinde arbitrii trenul), stadion Valea Domanului, teren bun, timp friguros dar cu vînt în rafale, spectatori 4.000.

Arbitri: M. Constantinescu — M. Doncea şi A. Gabriel (toţi din Bucureşti).

Observator: Ioan Igna (Timişoara)

Cartonaşe galbene: Uţiu, Sandu, Militaru, Henzel.

C.S.M.: Popa — UŢIU (cpt) — Mărgineanţu, Lupu, Bica — Sandu, Cepoi, (Stroia, 73), Potocianu, Puşcaş — Szijj, Petrescu.

JIUL: Ghiţan — Cioabă — Stăncie, Huza (Stoica 63), Dodu Gaşpar, Cristescu, Radu, Militaru — Henzel (cpt) (Stancu, 67), Popoviciu.

JUCĂTORUL MECIULUI: Puşcaş.

A marcat: Potocianu (min. 26), care a şutat excelent în colţul lung, după o pasă pe lîngă zid trimisă de Uţiu (lovitură liberă de la 18 m), cînd toată lumea — inclusiv adversarii — aştepta o execuţie directă.

• Excelent spectacol fotbalistic oferit de două ex-divizionare A, ambele hotărîte să joace pe partea atacului... spre deliciul spectatorilor • Reşiţenii au fost superiori, mai ales la mijlocul terenului şi din start au „bombardat" poarta adversă cu cornere şi şuturi de la distanţă (Uţiu, Bica). Golul a avut la origine o excelentă pătrundere a lui Cepoi, oprit la marginea careului de Henzel. • Din min. 30 vîntul a început să bată din mai toate direcţiile, surprinzînd deseori jucătorii dar şi pe arbitrul de tuşă Doncea, căruia i-a smuls fanionul din mînă tocmai cînd semnaliza un ofsaid. • Cei mai bine au descurcat în aceste condiţii Potocianu şi Puşcaş, de departe cei mai buni jucători de pe teren. • Repriza a doua, mult superioară primei, paradoxal, nu a adus nici o modificare pe tabela de marcaj fiindcă:

— Ghiţan s-a opus senzaţional la încercările frontale ale lui Cepoi, Puşcaş şi Stroia.

— Mingea a lovit transversala în min. 54 la şutul lui Puşcaş.

— Tot bară a fost şi lovitura liberă executată de Militaru în min. 59.

— „Foarfeca" lui Petrescu a fost scoasă de sub bară de acelaşi Ghiţan.

— Arbitrul de centru „a scos" în afara careului un fault asupra lui Potocianu şi a trecut cu vederea un henţ comis în suprafaţa de pedeapsă de Gaşpar.

În celelalte partide: Alba Iulia — Bocşa 1-0; Cugir — Slatina 1-0.

PETRU FUCHS

Clasament B - II

Alba Iulia	18	13	0	5	38—18	26
U.T.A.	18	11	3	4	24—11	25
C.S.M. Reşiţa	18	10	3	5	25— 8	23
C.F.R.	18	8	4	6	18—20	20
Rm. Vîlcea	18	7	5	6	24—21	19
Gloria Reşiţa	18	8	3	7	27—26	19
Petroşani	18	8	2	8	34—23	18
Craiova	18	6	6	6	21—23	18
Cugir	18	8	2	8	22—24	18
F.C. Bihor	18	7	4	7	31—24	17
Tr. Severin	18	7	3	8	25—28	17
Sibiu	18	6	4	8	23—25	16
Mediaş	18	6	4	8	29—38	16
Aris	18	6	4	8	18—30	16
Bocşa	18	6	3	9	20—27	15
U.M.W.	18	5	5	8	17—35	15
Slatina	18	4	6	8	21—22	14
Astra	18	4	3	11	20—33	11

Nu-i vestiaru' seif de bancă

★ „Jackie" Ionescu avea anumite temeri înainte de partida cu ASA Electromureş. Dorinţa de revanşă a tîrg-mureşenilor, cuplată cu pasivul lor din clasamentul adevărului şi cu tracul firesc al poliştilor la reîntîlnirea cu un public faţă de care rămăseseră datori în tur, puteau crea un amestec exploziv care să aducă din nou suporterii nervoşi în uşa vestiarului. Din fericire, pe postul de fundaş dreapta a jucat Varga.

★ Duelul Unirea Alba-Iulia — Steaua, din Cupa României, a început deja. Steaua a propus Rm. Vîlcea ca loc de desfăşurare dar Cornel Tălnar a respins categoric oferta. Federaţia a încercat să aplaneze conflictul şi a oferit stadionul din Cîmpina, ca loc de desfăşurare a ostilităţilor. Rămîne de văzut care va fi reacţia alba-iulienilor. Oricum, rivalitatea Steaua — Dinamo se simte ,chiar şi de la distanţă.

★ Informatorul nostru acreditat la casieria clubului feroviar ne-a semnalat suma pe care a numărat-o în plicul fiecărui CFR-ist, după victoria din Cupă cu Sibiul: de nouă ori „Eminescu".

★ Campionul statisticii sportive, dl. Bela Horosz, ne-a dezvăluit concluziile domniei sale după partida de duminică. În primul sfert de oră, Poli a avut 40 de acţiuni de poartă, adică de două ori media înregistrată în partidele internaţionale. Din această precipitare în joc nu au rezultat decît patru şuturi spre poartă, din care nici unul pe spaţiul ei. În următorul sfert de oră, cînd frecvenţa acţiunilor a mai scăzut iar jocul a devenit mai coerent a picat şi golul lui Varga.

AGENTURA

Football news

• **COLECŢIONARII DE CARTONAŞE.** Nu au putut juca în prima etapă Mita şi P. Lucian (UMT) care au acumulat în ultima partidă a turului cîte 2 cartonaşe galbene. Iar în etapa viitoare va sta Corcoveanu din aceleaşi motive. UMT-iştii au mai avut indisponibili şi pe Deac şi Belea, accidentaţi. Cartonaşe galbene au văzut şi poliştii Vlaicu şi Baban, primite însă mult prea uşor (deşi corect acordate) pentru proteste la deciziile arbitrului, cu totul nescuzabile. În consecinţă în etapa de duminică la Galaţi, Baban nu va putea juca.

• **ZVON FALS.** Prin prezenţa antrenorului Carol Gal alături de echipa sa, CSM Reşiţa, s-au infirmat zvonurile din iarnă cum că acesta ar fi optat pentru o echipă din Ungaria.

• **CRIZĂ DE JUCĂTORI.** Astra deşi are din acest retur în rîndurile ei doi fraţi, C. şi S. Büllie (ultimul sosit de la Minerul Anina), se vede deocamdată lipsită de serviciile lui Pap şi Voinea, servicii puse în slujba Armatei Române.

• **PRIMĂRIA SE IMPLICĂ (?)** La meciul Poli — ASA a fost prezent şi primarul Timişoarei, dl. Viorel Oancea, care atît la începutul cît şi la finele jocului s-a întreţinut cu conducători ai clubului studenţesc. Normal, zicem noi, din moment ce împreună cu preşedintele clubului, dl. Radu Vlădea, dl. Oancea se află de aceeaşi parte a baricadei politice. Ceea ce pentru noi are importanţă doar în măsura în care Primăria ar pune umărul la redresarea financiară a clubului Poli.

• **CALCUL ECONOMIC** Numărul mic de spectatori de la meciul CSM-ului din Reşiţa se datoreşte şi prea puţinelor afişe din oraş, unele din ele fiind rupte sau mascate de reclamele unui concurs de culturism. Oricum, dintre cei prezenţi avantajaţi clar sînt posesorii abonamentelor în valoare de 300 lei, valabile pentru cele 9 meciuri ale returului. Ceilalţi fiind nevoiţi să plătească 100 lei de meci. Din moment ce un abonament costă mai puţin decît un pachet de Marlboro, tribunele reşiţene ar trebui să devină neîncăpătoare.

• **CURĂ DE APĂ MINERALĂ** După ce s-a pregătit o perioadă cu CPL Arad, Alexandru Labu (Aris) a optat în ultimul moment pentru Şoimii Lipova, probabil pentru a fi mai aproape de izvoarele de apă minerală.

• **TABELA,** pe care sînt afişate rezultatele de la partidele diviziei A, funcţionează din nou pe stadionul Politehnica. A fost greu dar s-a (re)născut.

• **GLORIA FĂRĂ ANTRENOR.** La Rîmnicu Vîlcea, antrenorul reşiţean Ioan Florea a privit jocul din tribună, unde a fost poftit de arbitrul Argăseală întrucît nu posedă (mai nou) necesarul atestat de antrenor. Oricum e bine că a avut la ce privi, pentru că Gloria a ajuns la joc graţie solicitudinii dl. Velceanu, directorul Autobazei din Haţeg, care i-a pus la dispoziţie un autobuz în locul celui rămas în pană.

• **O SALVARE PENTRU DOCTOR.** Dacă la sfîrşitul partidei de la Reşiţa în vestiarul CSM-ului domnea satisfacţia, în cel al oaspeţilor, pe lîngă tristeţea pricinuită de înfrîngere, era loc şi pentru îngrijorarea în legătură cu starea sănătăţii medicului echipei care, leşinat la propriu, după ce devorase ţigară după ţigară, a fost transportat de urgenţă la spital, fiind acum în afară de orice pericol.

• **SINGURA ŞANSĂ** pentru Potocianu (om de lot) şi Puşcaş de a rămîne la Reşiţa este ca CSM-ul să promoveze în viitoarea Ligă Naţională, altfel pare cert că una din multele echipe care îi „vînează" îi va prezenta la toamnă pe prima scenă a fotbalului nostru.

• **„FILTY" (FOSTĂ „MODERN") ŞI RECLAMA PRIN SPORT.** „Arbitrajul etapei", în campionatul judeţean Timiş, poate fi socotit cel prestat de Marius Petcu, bine „ajutat" la tuşă de Ion Manole, care s-a străduit să „demonstreze", în partida Modern — Victoria Azur, Superioritatea pantofilor marca „Filty" asupra produselor firmelor Guban (ehei, dac-am avea şi-arbitri femei!) şi Azur.

S.C. Pantera S.A.

ROMÂNIA
1953 JIMBOLIA
Calea Moţilor 19
FAX: 962 - 5 03 88
Secretariat: 962 - 5 06 32
Centrală: 962 - 5 09 60
Telex: 71283

ELEGANŢA ŞI SUPLEŢEA FELINEI
REGĂSITE ÎN ÎNCĂLŢĂMINTEA NOASTRĂ
PENTRU BĂRBAŢI ŞI COPII:
— TRADIŢIE ŞI CALITATE OCCIDENTALE
— PREŢURI MINIME

• INTERVIUL NOSTRU •

cu dl. doctor MIRCEA NEȘU, observator federal

Despre problemele la zi ale fotbalului românesc și orădean

REP.: Domnule doctor, care sînt problemele fotbalului românesc care vă frămîntă cu precădere în acest moment?

MIRCEA NEȘU: Sînt alți oameni pe care ar trebui să îi frămînte mai mult decît pe mine. Pe mine în calitate de observator mă preocupă mai ales problemele legate de arbitraj. Bineînțeles însă că nu pot rămîne indiferent față de faptul că fotbalul românesc traversează o perioadă dificilă: mai întîi datorită problemelor organizatorice și lipsurilor financiare și apoi datorită exodului acesta necontrolat al fotbaliștilor care s-ar putea să ne împiedice să facem mare performanță în anii care urmează. Cred că federația trebuie să găsească o soluție pentru oprirea acestei migrații fără control. Mă gîndesc că ar trebui să ne hotărîm să introducem profesionismul. Desigur, e o problemă dificilă, mai ales în absența legii sponsorizării. Dar măcar să stabilim statutul jucătorului, al antrenorului. Altfel, fără seriozitatea pe care o presupune profesionismul, slabă nădejde să ne racordăm la marele fotbal.

REP.: Sînt de acord că prin acest exod masiv fotbalul nostru are mai mult de pierdut decît de cîștigat. Dar punîndu-ne în pielea jucătorului — atîta timp cît el cîștigă mai bine dacă se duce să joace fie și numai pînă în Ungaria — nu le dăm puțină dreptate?

M.N.: Din punctul lor de vedere, da. Părerea mea e însă că mai întîi ei trebuie să dovedească aici, la noi, că au o anumită valoare și criteriile de apreciere ar putea fi: numărul de selecții în echipa națională sau un anumit număr de ani sau jocuri la nivelul primei divizii. Altfel, dacă la prima licărire de talent, fără ca acesta să fie probat la noi, le vom da drumul, ne va fi greu să construim un fotbal competitiv la nivel de cluburi. Eu aș fi de acord că un jucător să plece fără restricții legate de vîrstă sau selecții, dar să aibă o valoare recunoscută, adică să nu-l vindem doar pe 10. 20 sau 100 de mii de dolari.

REP.: În 1990 se făcuseră publice criteriile care stabileau condițiile unui transfer dincolo. Acestea însă au fost efectiv sfidate, pur și simplu nu s-a ținut cont de ele. Nu vorbește asta despre lipsa de autoritate a federației față de unele cluburi?

M.N.: Greșelile pe care le face federația în această chestiune țin mai mult de tinerețea și lipsa de experiență a actualei sale conduceri și poate de un anumit sentimentalism vizavi de jucător. Conducătorii F.R.F. sînt foști fotbaliști și desigur ei sînt mult mai sensibili față de greutățile materiale ale jucătorilor noștri și le vine greu probabil să stopeze pe cineva care se duce dincolo, la condiții mult mai bune, socotind că viața sportivă este limitată și fotbalistul se poate realiza mult mai repede material peste hotare.

REP.: Cum simțiți dvs.: se ține cont de rapoartele de observare pe care le înaintați la F.R.F.? Sînt sancționați cei pe care îi incriminați pentru abateri de la regulament?

M.N.: La nivelul Comisiei Centrale a Arbitrilor și a Comisiei de Disciplină lucrurile s-au schimbat, după părerea mea, mult în bine, după revoluție. Întîi că arbitrajele s-au îmbunătățit, cu cel puțin, la jocurile pe care le-am observat, n-am mai văzut arbitraje tendențioase, flagrant părtinitoare, obișnuite în anii trecuți vizavi de marile echipe. Iar apoi, cele două comisii țin absolut seama de rapoartele noastre, noi fiind exclusiv singurele persoane oficiale la joc.

REP.: Pentru mine personal actuala conducere a F.R.F. nu prezintă totuși încredere. De ce spun asta? Pentru că o văd ezitînd în a lua decizii ferme în chestiuni clare care impun sancțiuni conform regulamentelor. Nu mai insist asupra exemplelor care sînt numeroase și notorii. În acest context, care este situația lui Mircea Pascu, singura personalitate din fotbalul românesc recunoscută la F.I.F.A. și U.E.F.A., unde se vorbește în termeni laudativi despre el.

M.N.: F.I.F.A. și U.E.F.A. dau dovadă de multă seriozitate. Acolo există și mult conservatorism, iar de suspiciunile care se vehiculează și de această lipsă de încredere cronică de pe la noi, F.I.F.A. și U.E.F.A. nu țin seamă. Adică, la un om care a probat niște calități și care astfel pentru cele două foruri prezintă garanție, nu renunță numai pentru că, eu știu, la noi niște alegeri mai mult sau mai puțin corecte au dus la niște schimbări. Sigur, dl. Pascu la ora actuală este personalitatea din fotbalul nostru cu cea mai înaltă poziție la nivel european. Dacă regret sau nu faptul că nu este și în conducerea F.R.F.? Așa cum îl regretăm pe dînsul, îl putem regreta și pe Andrei Rădulescu care a făcut parte ani de-a rîndul din comisiile de specialitate ale forului internațional.

Foarte probabil că se comit niște greșeli. Aceste lupte între interese personale sau de grup nu duc la rezultate bune. Important este să vedem dacă sîntem cu toții în slujba cauzei generale a fotbalului românesc.

REP.: Să fi fost la mijloc tot o greșeală sau alte interese atunci cînd s-au luat și împotriva dvs. măsurile binecunoscute, astă-vară?

M.N.: După părerea mea pachetul de măsuri luate atunci a fost unul de circumstanță. Sesizînd niște ciudățenii, niște lucruri necurate în fotbalul nostru, F.R.F. s-a simțit obligată să ia niște măsuri, numai că nu au fost judecați și pedepsiți adevărații vinovați, ci s-au găsit niște țapi ispășitori tocmai ca să nu se creadă că problema trece nebăgată în seamă. Adevărații vinovați au rămas, după părerea mea, nesancționați. **(Continuare în numărul viitor)**

S.C.T cardinal TIMIȘOARA

Bulevardul Republicii Nr. 6
Tel. 13 64 62 ; 13 65 32
FAX 96136532

organizează pentru cluburi și asociații sportive

- **tabere și cantonamente**
- **deplasări la competiții sportive (transport, cazare, masă și alte servicii).**

Informații zilnic între orele 8 18.

• FOTBAL Divizia B FOTBAL •

ÎNCEPE SĂ DEVINĂ GRAV...

Aris Arad — Jiul I.E.E.L.I.F. Craiova 0—0

Stadion Aris, simbătă, ora 11, timp frumos, teren tare, spectatori cca. 600. Arbitrii: Gheorghe Pop (Tg. Mureș) — Andraș Csikmantori (Tg. Mureș) Bogdan Pavel (Reghin).

Observator: Mihai Adam (Cluj).

Cartonașe galbene: Pîrvu, Arman, Burlan, Riviș.

ARIS: ȘTEF — Szell, Arman (70' Novanc), Pîrvu (cpt), Suciu — RIVIȘ Adolf, Madoș (48' Burlan) — Plisca. Cornea.

JIUL: DAVID — ANDREI, Chimoiu, CRAIU, GAVRILESCU — Stroescu, Firănescu, Mitroi, (89' Ghiță), MOHORA (83' Negoescu) — Dănăricu, Năstase (cpt).

Jucătorul partidei: CRAIU.

Arădenii încep partida viguros: Riviș (2') după o frumoasă pătrundere și Plisca (10') întîmpinat la limita careului de 16 m de portarul craiovean, irosesc două bune situații dîndu-i posibilitatea lui David să se remarce ■ Încet, încet, Jiul echilibrează partida și pînă la pauză nu mai consemnăm ocazii clare. Poate doar cea din minutul 42—cînd gazdele au reclamat penalti. ■ Jocul obstrucționist al arădenilor s-a concretizat din chiar primele minute cu un „galben". Pîrvu (5'). ■ Ultima parte a meciului va fi cea mai interesantă. Craiovenii ies la atac, fiind rîndul lor să-și exprime nemulțumirea față de arbitraj; Stroescu și Năstase scapă spre poarta adversă, în două faze diferite; primul va fi oprit din spate, oltenii reclamînd un „roșu" dar arbitrul a preferat altă coloratură, iar al doilea a căzut în careu, centralul fluierînd... finalul partidei. ■ Nici arădenii nu renunță; Craiu respinge, în minutul 75, de pe linia porții la un cap al lui Ștef, același care va periclita poarta oaspeților și în ultimul minut. ■ În intervalul de timp dintre aceste două ocazii mai ratează Firănescu (80') ■ Astfel Jiul cu Craiu, un bun coordonator al apărării, cu David (ex „U" Craiova) un tînăr și curajos portar, ieșiți amîndoi în prim plan, cuceresc un muncit și meritat punct pe care-l pierde ARIS-ul ajuns acum într-o situație critică la „adevăr". ■ Fostul jucător al UTA-ei, Cornea, venit în schimbul lui Marco, s-a zbătut, dar nu i-au reușit prea multe, în aceste condiții, libero-ul Ștef fiind cel mai periculos dintre arădeni.

ADRIAN SCHINDARIU

• MINI CRONICI SUBIECTIVE •

Fără drept de apel

C.S.M. Drobeta Tr. Severin — C.S. Astra Arad 3-0 (1-0)

Cornel Martinet, membru în consiliul de conducere al clubului reșițean ne-a relatat: **„Rezultatul de egalitate, pentru mine, nu e o surpriză. Am recuperat punctul pierdut în tur, cînd am obținut un dificil 2—2, pe teren propriu, în ultimul minut al jocului. Plasîndu-i din start, pe Brici la Amărăzeanu și pe Zsizik la Chircuș, antrenorul Ioan Florea a dejucat presupusa ofensivă a gazdelor și a debutat cu dreptul în postura de principal. Am fi putut să și cîștigăm dacă Marcă și O. Rus n-ar fi ratat cîteva ocazii clare.**

E adevărat că și vîlcenii a trecut pe lîngă victorie cînd Gaiță scăpat singur, a șutat pe lîngă poarta lui Vlădoi. De altfel, acesta din urmă a făcut tot ce i-a stat în putință să fie regretat de cei care i-au acordat transferul. (În vară Vlădoi a venit la Gloria de la Metalul Rm. Vîlcea). Pentru Gloria au jucat: Vlădoi — Pătru — Șirian, Brici, Zsizsik (Mitar, 88), Ianu, Croitoru, Chiș, Marcă, — Marcu, O. Rus (Bălean, 86).

F.F.

Vîlcenii acuză „complexul reșițean"

C.S.M. Drobeta Tr. Severin — C.S. Astra Arad 3—0 (1—0)

Antrenorul secund al arădenilor, Mircea Leac, ne-a furnizat următoarele amănunte: **„Pe un teren bun, în fața a 2.500 de spectatori, pe un timp noros, jocul a fost net dominat de gazde cărora noi le-am opus o palidă rezistență. Au jucat:**

ASTRA: Mitrov — Stupar — Blajovici, Bülle I, Stănescu — Sulincean, Bülle II, Iancu — Slave (Burtea), Nini.

DROBETA: Badea — Chiroced — Mustață, Răducanu, David — Sevastița, Donata, Sîrboiu, Petrișor — Stănică, Mănescu.

Foarte corect arbitrajul lui Viorel Ilie din București".

O.P.

Pas cu dreptul, să vedem acasă

Șoimii I.P.A. Sibiu — U.M.T. 1-1 (0-0)

Vizibil destins după acest bun rezultat, antrenorul timișorenilor Aurel Șunda ne-a declarat: **„Am început bine prima repriză în care am dominat mai mult și am avut 3 ocazii clare, irosite de Mureșan, Șetu și Corcoveanu, scăpați singuri cu portarul. Gazdele au fost periculoase doar prin două lovituri libere de la 20 m, ambele parate de Chimiuc. Imediat după pauză în min. 47 un șut din careu s-a strecurat în plasa porții noastre. Am pus însă stăpînire pe joc și în min. 63, după o lovitură de colț, mingea respinsă de portar a fost șutată de două ori consecutiv de Corcoveanu, ajungînd în cele din urmă în plasă. Jocul s-a înăsprit, au apărut și 5 cartonașe galbene (de la noi Mureșan, Corcoveanu și Răcelescu), iar gazdele au mai avut doar o ocazie în min. 87 rezolvată de Chimiuc, dar după ce Corcoveanu și Trandu au irosit și ei două bune situații. Deși repriza a doua a fost echilibrată, judecînd după aspectul celei dintîi și după cele 3 rarisime ocazii cred că meritam victoria. A arbitrat foarte bine Marcel Lică (Constanța). Am folosit formația: Chimiuc — Steop (cpt.), — Solomon, Răcelescu, Corcoveanu, Albu — Mureșan, Cîrpan, Călin — Șetu (82 — Radu) Trandu (87 — Velcea).**

RADU SUCIU

BASCHET

Divizia A feminin

Constructorul demolează „Sportul"

Sportul Studențesc — Constructorul Arad 42—51 (24—32)

București, sala Agronomia, 7 martie ora 10, spectatori aprox. 150.
SPORTUL: Șerban 14 (1×3), Ivanov, Szeneș 5 (1), Spălățelu 3, Cangea, Gerab, Laszlo G., Vasilescu, Tocală, 8 (1), Trosineskaia, Ioan. ANTRENORI: Constantin Dinescu și Maria Roșiianu.
CONSTRUCTORUL: Burusz, Nițulescu 9, Metzger 7, Nastor 13, Broșovschi 9 (3), Iambor, Lațco, Ciupe 13 (3), Draica, Filimon. ANTRENORI: Mircea Pricăși Emeric Davidhazy.
ARBITRI: F. Baloșescu (Brașov) și R. Stănciulescu (Tîrgoviște).
COMISAR FRB: Gelu Chiraleu (București).

● Surprinzătoare victoria arădencelor la București, ele aflîndu-se acum la un pas de calificarea în finala campionatului. ● Semifinalele se dispută după sistemul „2 din 3" deci, Constructorul are nevoie de victorie la orice scor, miercuri, 11 martie, cînd va evolua în sala Victoria din Arad. ● Partida va începe la ora 17 și se anunță mult mai dificilă decît cea de la București, deoarece studentele sînt avizate în privința forței de joc a arădencelor și în plus singura lor șansă este victoria. ● Cîteva rînduri despre cum a fost la București: Constructorul a condus „da capo al fine": a fost 0-4 în minutul al doilea, diferența a crescut la 9 puncte la pauză și la 17(32-49) în minutul 35. ● O ultimă răbufnire a gazdelor nu face decît să limiteze scorul. ● Totuși pentru faza în care s-a disputat partida, cele 93 de puncte înscrise împreună de cele două formații este foarte mic. ● Explicații ar fi: punctul forte al ambelor echipe este apărarea, iar arădencele au primit, în repriza a doua — încheiată la egalitate, 18-18 — indicația de a duce atacurile pînă la limita celor 30 de secunde regulamentare, pentru a-și păstra avantajul. ● Trecînd peste aceste considerente, saltul echipei arădene, promovată în acest an în „A" pînă în pragul calificării în finala campionatului reprezintă o frumoasă surpriză, indiferent de rezultatele următoarelor meciuri.

ADRIAN SCHINDARLI

HANDBAL

DIVIZIA B, FEMININ

I.L.S.A. — REMIN DEVA 34—16 (16—11)

Victorie fără probleme a gazdelor în fața unei echipe pe care antrenorul Mătăsaru încearcă să o reconstruiască în timp ce acest campionat se derulează. A fost un meci în care am remarcat de această dată apetitul de gol al textiliștelor, care au înscris prin toate jucătoarele de cîmp și prin portărița Uvegeș. De partea cealaltă devencele s-au zbătut să stăvilească proporțiile scorului, dar cu o apărare total depășită și cu un atac fără viteză (din minutul 51 n-au mai înscris nici un gol) nu puteau avea șanse de succes.

Au înscris pentru I.L.S.A.: Ciolacu 7, Stuparu 6, Moțu 4, Mitu și Buiac cîte 3, Coman I., Nicolaenco, Raicu, Buhneci și Giurgea, cîte 2 și Uvegeș 1, iar pentru REMIN — Hamza 8, Cazacu 4, Catană 2, Gruescu și Dop cîte 1.

C. GRIGORE

Săptămîna sportivă românească

LUNI: — Ora 18,00 ședința Biroului FRF. Se validează „echipa" lui Dinu (selecționer și antrenor ai reprezentativei A); Iorgulescu — secund și coordonator la reprezentativa de tineret — olimpică ai cărei antrenori rămîn Dobrin (principal) și Bondrea. Dinu și Iorgulescu vor dirija și reprezentativa B. Din „echipă" mai amintim pe (veșnicul) C. Drăgușin, dr. Pompiliu Popescu și Răducanu (antrenorul portarilor). Se amînă discutarea cazului Dinamo, legat de turneul echipei în zona de ocupație turcă a insulei Cipru.

— Handbal (f): România — Coreea de Sud 31—30, cu șansă (gol în ultimele secunde)

MARȚI:

— Lucescu în vizită la Gațu.

— Nicolae Nedef este numit secretar general al FRH, pînă la J.O. de la Barcelona.

— În urma discuțiilor cu conducerea clubului Dinamo boxerul Francisc Vaștag revine la clubul bucureștean.

MIERCURI:

— Tragerea la sorți a optimilor Cupei României la fotbal:
Poli — Electroputere (la Orșova), Oțelul Galați — C.F.R. Timișoara (la Brașov).

— În bazinul Floreasca, arhiplin, meci dramatic de polo: Steaua — Dinamo 4—3 și învingătoarea își păstrează titlul de campioană.

— Universitatea Craiova și Farul ajung la un consens în cazul Mănăilă, care se reîntoarce pe litoral.

JOI:

— La sediul FRF întîlnire în trei: Mircea Sandu, Cornel Dinu și Mircea Lucescu.

— Executivul FRF, în act de hotărîrea Consiliului de Administrație al clubului Dinamo privind destituirea șefului secției fotbal Paul Moga, precum și de sancționarea altor persoane implicate în relațiile externe ale clubului ca urmare a „gafei" numite turneul din zona turcă a Ciprului. Totodată amendează clubul Dinamo cu un milion de lei.

— Corina Peptan, campioană la șah (f): 2,5—1,5 în meciul cu Luminița Radu.

VINERI:

— Jucătorii de la F.C. Bacău, revendicînd prime de joc neachitate, intră în grevă. Vor face pînă la urmă deplasarea la București pentru meciul cu Sportul.

— Sportul Stud. renunță la orice pretenție în cazul State (suspendat pentru dublă semnătură Steaua — Sportul) și acesta primește drept de joc pentru clubul militar.

SÎMBĂTĂ:

— Anunțuri de senzație în „Gazeta Sporturilor": „Cornel Pumnea destituit ca urmare a transmiterii la TV a unei casete despre litigii din fotbalul nostru": „Dumitru Dragomir, directorul „Sportului Românesc, fostul președinte al clubului Victoria, din nou în fața instanței, ca urmare a recursului declarat de Procuratură la sentința pronunțată în procesul fostului club al militarilor capitalei.

Divizia A masculin

POLI ELBA TIMIȘOARA — C.S.U. BALANȚA SIBIU 88—83 (53—41)

POLI ELBA: Scobai — 15, Bota — 16 (2x3), Bobroczki — 10, Ilie — 12 (2), Ionescu — 12 (2), Becea, Tordai, Bîcov — 23 (3), Viciu, Bolcu, Fried, Vîrvoranu.
BALANȚA SIBIU: Munteanu — 14 (1), Alecu — 7 (1), Corui — 11 (2), Pelger — 8, Kincses — 20 (2), Lefter 20, Teleabă — 3 (1).

Partida, cu o importanță majoră pentru echipa locală în tentativa de a termina returul în primele 8, a debutat cu cîteva reușite acțiuni ale timișorenilor, care au condus în minutul 5 cu 9-3. Timpul de odihnă inspirat cerut de antrenorul oaspeților și faptul că Tordai este schimbat avînd trei greșeli personale în minutul 6, schimbă fața jocului, sibienii egalînd și apoi preluînd conducerea cu 20-15 — în special datorită bunei prestații a lui Lefter. Urmează prima mutare de bază a lui Mihai Bolcu, care îl introduce în teren pe „micuțul" Bobroczky, care, domină lupta de sub panou, îl anihilează pe Lefter și înscrie coșuri pentru echipa sa, egalînd la 25. Din acest moment, localnicii se dezlănțuie, joacă eficace, ajungînd la 53-33 în penultimul minut de joc din prima repriză.

Repriza a doua aduce în teren două echipe complet schimbate: sibienii înscriu coș după coș.

Ca și în prima repriză, antrenorul gazdelor face o mutare inspirată, îl introduce în teren pe „bătrînul" Ilie Costel și acesta înscrie 7 puncte consecutiv, scorul devenind 67-64. Sibienii nu cedează și Lefter egalează. Urmează cîteva minute de baschet frumos cu 6 aruncări de 3 puncte reușite (4-2 pentru gazde) și partida se încheie cu scorul de 88-83 pentru timișoreni.

ADALBERT STEINER

RUGBY

Universitatea Eltim — Știința Petroșani 30—11 (14—7)

Sîmbătă, 7 martie pe stadionul B al Complexului „Politehnica", s-a desfășurat meciul de rugby, Universitatea Eltim Timișoara — Știința Petroșani, din ultima etapă a returului.

Anunțat inițial pentru ora 10,00, meciul a început la ora 9,00 la cererea studenților petroșeneni. Deși s-a anunțat prin presă această modificare cîțiva spectatori venind la stadion cu întîrziere au fost decepționați.

A fost un joc frumos, aplaudat de puținul public prezent pe stadion în care timișorenii au obținut o victorie clară, meritată, iar petroșenenii cu un lot tînăr au lăsat o bună impresie pe malurile Begăi. Ambele echipe vor juca pentru locurile 5-8.

Pe o vreme însorită, dar cu un vînt rece, arbitrul Paul Soare din București a condus bine următoarele formații (în ordine crescătoare a numerelor de pe tricou): UNIVERSITATEA: Lani, Niță (4), Tiță, Lazăr (4), Ardilean, Mircioagă, Nistor (4), Soloși, Achimol, Roxin, Mitocaru (4), Voinov, Răcean — cpt (6), Gheorghe (4), Grigoraș (4). Au mai fost folosiți Păsulă și Petromănean. ȘTIINȚA: Soare, Suiogan (4), Loczico, Bolea, Drumea — cpt., Mureșan, Rațiu, Palamariuc, Manu, Medraconi, Pascu, Ivănuș (3), Larie (4), Tranca, Drăghici. Au mai fost folosiți Chioara, Costache și Bagain.

MARIAN POPOVICI

VEST-SPORT PRESS

● **MOTIVE DE ÎNGRIJORARE** au conducătorii echipei maghiare de baschet feminin Mișkolc, care activează în prima ligă a campionatului Ungariei. De ce? Pentru că, avînd șansa la ocuparea unui loc care să-i permită participarea în cupele europene, echipa se va lovi de îngrădirile regulamentului Federației Internaționale care nu permite folosirea în întrecerile continentale, a mai mult de 3 jucători străini. Și cum primul „5" al „maghiarelor" e compus din două ex-sovietice și trei românce, problema de lot se anunță ca foarte dificil de rezolvat. Cele trei românce — Badiu, ex-„U" Cluj, Ambruș și Mădăraș foste echipiere la Comerțul Sf. Gheorghe — se achită cu brio de sarcinile lor, în vreme ce baschetul feminin românesc cade din nou în anonimat.

● **ÎNCĂ UN TITLU DE CAMPIOANA** și-a adăugat Corina Peptan, la colecția și așa bogată pe care o posedă. Săptămîna trecută, la București, ea a învins-o pe Luminița Radu cu 2,5—1,5 intrînd la 14 ani, în posesia titlului de campioană națională o senioarelor. Corina a început slab prima partidă și numai lipsa de inspirație a Luminiței a scutit-o de înfrîngere. În continuare ea și-a revenit punîndu-i probleme adversarei, căreia îi cade steguleț și 1-0. Debut bun al timișorencei în partida a doua, dar greșelile comise ulterior o determină să accepte remiza 1,5—0,5. Pierzînd cea de-a treia partidă (1,5—1,5) Corina este nevoită să cîștige ultima partidă, fiindcă la 2—2 campioană ar fi fost Luminița, lucru pe care-l reușește. Felicitări celei mai tinere campioane naționale de senioare din lume! Începînd cu data de 12 aprilie, Corina va participa la un turneu ce va decide componența lotului național, care ne va reprezenta la Olimpiada de la Manila, programată în vară.

● **SPECTRUL RETROGRADĂRII** în divizia B este tot mai amenințător pentru baschetbalistele Politehnicii Timișoara. Ele au suferit săptămîna trecută două înfrîngeri la Satu Mare: 71-61 și 60-56 în fața Mobilei. Scorul partidelor devine astfel: Mobila — Poli 3-1 și timișorencele trebuie să cîștige toate cele 3 partide care au mai rămas de disputat la 11 și 19 martie acasă și la 15 martie în deplasare — pentru a se menține în prima divizie.

● **ÎNCA O ÎNFRÎNGERE** în deplasare au suportat voleibaliștii de la Politehnica Timișoara 1-3 în fața Științei Bacău. Astăzi (n.n. — marți) ei vor evolua la Piatra Neamț, împotriva Relonului Săvinești, noi continuînd să așteptăm prima lor victorie în deplasare.

● **NICI HANDBALIȘTII** Politehnicii nu au reușit să se impună la Constanța unde gazdele, Hidrotehnica au învins cu 20-18. Cu un scor asemănător 20-17 a cedat și Strungul Arad în fața Științei Bacău. Arădenii au încă circumstanțe atenuante ei avînd mari neplăceri pe drumul pe care l-au făcut cu autocarul spre orașul lui Bacovia. Înnoptînd, vineri spre sîmbătă, la hotelul „Postăvarul" din Brașov, delegația arădeană a avut un șoc dimineața cînd șoferul autocarului a fost găsit mort în propria-i cabină. Se pare că a fost vorba de un atac de cord.

Complex Hotel-Restaurant „TIMIȘOARA"

situat în P-ța Revoluției

Asigură cazare și masă în condiții de confort și calitate excepțională a serviciilor deschis circuitului sportiv.

Rezervări prin Oficiul Județean pentru Sport (tel. 13.69.19) sau direct la recepția hotelului (tel 13.78.15).

PLANETA FOTBAL

BÎRFE * BÎRFE

☆ Rapid Bucureşti a refuzat propunerea celor din şoseaua Ştefan cel Mare de a-l roda pînă în vară, pe ghanezul Nelson. Dinamo are în lot la ora actuală 4 „stranieri" şi cum regulamentul nu permite decît folosirea a 3 jucători străini, a vrut să fie generos cu cei din Grand. După golul şi bara de la Ploieşti, giuleştenii regretă pripeala de a nu acorda „azil" gazelei negre.

☆ Pe stadionul Ghencea mesele presei au dispărut. Ziariştii au acces la tribuna zero şi îşi fac meseria printre spectatori. Cu aceeaşi ocazie au dispărut şi ness-ul şi oranjada pe care le primeau presarii. Nici tradiţionala conferinţă de presă de după joc nu mai are loc. Ce s-a întîmplat în Ghencea? O fi revenit zgîrcitul Ilie? Că Valentin a reintrat în circuitul monden.

☆ Şi totuşi giuleştenii au cîştigat ceva în Ghencea. Dacă nu la fotbal atunci la capitolul bătaie, ei au dominat. După fluierul final, cei 3—4 mii de suporteri rapidişti le-au tras o corecţie zdravănă celor 5—6 sute de stelişti din galeria compactă a gazdelor. Intervenţia organelor de ordine s-a făcut cu întîrziere, deşi intenţiile galeriei rapidiste au fost făcute cunoscute din vreme **„veniţi afară / steliştii o să moară".**

☆ Şi pentru că tot am amintit de rezultate neaşteptate, ne întrebăm, doiul din Bănie a fost rezultatul unui transport masiv de peşte, sau s-a vrut a fi o nouă tentativă a unor jucători de a scăpa de Cîrţu? Domnul Mitriţă, preşedintele clubului Electroputere, a declarat săptămîna trecută unei reporter de la „Sportul Românesc" că „nu-i pace la vecini, de cînd fiecare punct obţinut se plăteşte în valută". Banii, indiferent de culoare sînt ochiul dracului!

BUNDESLIGA

Bayern surclasată la Kaiserslautern

La sfîrşitul săptămînii, pe parcursul a 3 zile, s-au disputat jocurile etapei a 27-a.

VINERI:

Schalke — Wattenscheid 1-1, Anderbrügge (81, din penalty) — Schupp (min. 75). În faţa a 41.000 de spectatori, Schalke domină în prima repriză, nereuşind însă să puncteze decît o singură dată. Egalarea survine în urma unei reuşite acţiuni colective.

Hansa Rostock — Duisburg 0—0. Doar 9.500 de spectatori au asistat la un meci cu puţine acţiuni de gol, dar cu multe faulturi. La două ore după meci antrenorul lui Hansa, Uwe Reinders a fost concediat.

Dynamo Dresda — Borussia Monchengladbach 1—2 Klinkert (autogol 50) — Criens (44), Klinkert (77). Meciul s-a disputat pe o ploaie torenţială în faţa a 14.000 de spectatori. Borussia a jucat tactic foarte disciplinat îndeosebi în prima repriză. După pauză, gazdele au 20 de minute bune, perioadă în care au obţinut şi egalarea. Oaspeţii revin însă şi reuşesc golul victoriei tocmai prin fundaşul care şi-a răscumpărat greşeala de la golul egalizator.

SÎMBĂTĂ:

Kaiserslautern — Bayern München 4—0. Witeczek (10), Hotici (67) Lelle (70), Kadlec (80). În faţa unei asistenţe cifrate la 38.500 de spectatori (capacitatea maximă a stadionului Fritz Walter) gazdele obţin o victorie categorică, care putea fi şi mai netă. Bayern a evoluat ca o candidată la retrogradare, mijlocul nelegînd mai nimic. În minutul 40, Grahmmer (Bayern) a fost eliminat de pe teren.

FC Koln — Borussia Dortmund 1-2. Gotz (min. 58) — Chapuisat (49), Zorc (min. 82). Derby-ul etapei a revenit pe merit liderului cu un joc mai complet şi mai eficace. După pauză, Borussia se impune, pentru ca în final M. Rummenigge să rateze o ocazie imensă, după ce l-a driblat şi pe portarul Illgner, iar Greiner (Köln) să şuteze în bară. A fost prima înfrîngere pe teren propriu a lui F.C.Köln, Dortmund în schimb este neînvinsă de 15 etape. La meci au asistat 50.000 de spectatori din care aproximativ 15.000 de suporteri ai liderului. Duminică, directorul tehnic al lui FC Koln, Ude Lattek a fost eliberat din funcţie.

Stuttgarter Kickers — Eintracht Frankfurt 0—2. Möller (min 56) şi Sippel (min 89). Victorie logică a favoriţilor, deşi lipsiţi de o piesă de bază, Uwe Bein. După pauză, copilul terbil al fotbalului german, Andreas Möller înscrie cu sînge rece şi, deşi gazdele în finalul meciului s-au zbătut mult, pe un contraatac, Sippel pecetluieşte o victorie meritată.

Werder Bremen — Karlsruhe 0—0. O partidă de foarte slab nivel tehnic în faţa a doar 12.000 de spectatori. Ambele echipe au jucat cu multe rezerve, îndeosebi oaspeţii, satisfăcuţi, desigur, în final de rezultat.

Düsseldorf — Leverkusen 1—1. Jorginho (autogol, 16), Kree (88). Rezultat echitabil. În prima repriză jocul fost anost. Partea a doua începe cu autogolul brazilianului şi „Lanterna Roşie" speră într-o victorie. Treptat oaspeţii pun stăpînire pe joc, însă ratează foarte mult prin Thom, Herrlich şi mai ales Lupescu care, în min. 70, liber în careu, şutează pe lîngă poartă de la 10 metri. Finalul este interesant — după ce gazdele trec, prin Schutz, pe lîngă desprindere, Martin Kree, omul cu cel mai puternic şut cu stîngul din Bundesliga, egalează cu un şut de senzaţie, trimiţînd mingea de la 20 de metri la vinclu.

Bochum — Vfb Stuttgart 0—2. Fritz Walter (82), Sammer (88). 15.000 de spectatori au asistat la un meci de slabă factură tehnică. În final, pregătirea fizică superioară a oaspeţilor îşi spune cuvîntul, ei desprinzîndu-se decisiv, cel de-al doilea gol fiind o adevărată lecţie de contraatac.

DUMINICĂ:

Hamburger SV — Nürnberg 0—2. Zietsch (15) şi, Eckstein (50). 17.000 de spectatori au fost martorii unei noi evoluţii slabe a favoriţilor lor, care alunecă vertiginos spre zona retrogradării. Nürnberg obţine prima victorie la Hamburg după 25 de ani.

În clasament conduce Dortmund cu 37 p. urmată de Frankfurt şi Stuttgart cu cîte 35 p. Leverkusen-ul lui Ionuţ Lupescu ocupă poziţia a 5-a cu 33 p.

MARIUS DUVLEA

ŞCOALA DE ŞOFERI AMATORI

EURO-CLUB

— Angajează instructori cu autoturisme proprii, condiţii avantajoase.
— Face zilnic înscrieri în vederea obţinerii permisului de conducere categ. „B", 30 ore Conducere 40 ore teorie.
— Dispune de săli bine dotate, poligoane, instructori cu o bogată experienţă practică.

Asigură material didactic corespunzător
Preţuri accesibile şi în rate

Informaţii zilnic la sediul firmei, P-ţa Sf. Gheorghe nr. 3 tel. 11 50 02 orele 9.00-21.00. Duminică 9.00-14.00 şi în Str Daliei nr. 8, tel. 11 45 09 (lîngă Abator) Luni—Sîmbătă orele 10.00-16.00

CAMPIONATUL SPANIOL

125.000 DE SPECTATORI PE „CAMP NOU"

SÎMBĂTĂ:

BARÇA — REAL 1—1 (1—0).
Arbitru: Martin Movarette (Malaga)
Ora: 20,00 (ora României 21,00).
Au marcat: 1—0 Koeman (36') 1—1 Hierro (66')

BARÇA (Johann Cruyff): Zubizarreta (cpt) — Nando, Juan Carlos (46' Cristobal) Koeman — Eusebio, Nadal, Guardiola — Stoichkov, Laudrup (70, Goicoechea), Amor, Beguiristain.

REAL (Leo Beenhakker): Buyo — Chendo (cpt) Villaroya, Rocha, Sanchis, Milla (86' Maqueda), Butragueño (89' Luis Enrique), Michel — Hierro, Hagi, Llorente.

Duelul Barça — Real, aflat la cea de-a 124-a „ediţie", s-a încheiat la fel ca şi în turul la Madrid (1-1). Marcaseră atunci Prosinecki, dintr-o lovitură liberă respectiv acelaşi Koeman dar din penalty. Acum, ca şi atunci de altfel, jocul nu s-a ridicat la un nivel spectacular deosebit. Barcelona a dominat în ansamblu, creîndu-şi 3—4 ocazii de gol în prima repriză, cînd a deschis şi scorul. La o pătrundere a lui Nadal, Sanchis care salvase cu 5 min. mai devreme un gol ca şi făcut, îl agăţă pe acesta la 18 m de poartă. Execută specialistul Koeman, lăsîndu-l fără replică pe Buyo ca dealtfel întreg zidul Realului, amplasat greşit. Euforie în tribune, nervii se încing, Hagi primeşte „galben" (ca şi în etapa trecută) şi prima repriză se încheie în avantajul lui Barça atît pe tabela de marcaj cît şi la raportul şuturilor pe poartă (4-0). La reluare echipa catalană continuă să atace, fiind superioară pînă în min. 66, în care Butragueno trece de Cristobal şi Koeman, îi pasează lui Hierro, care, de la circa 18m, şutează puternic, pe jos, în colţul din dreapta lui Zubizarreta şi ... „equis". Acest gol îşi pune serios amprenta pe psihicul jucătorilor catalani care îşi pierd nervii jucînd în continuare fără nici o orientare tactică, fapt care permite Realului să iasă la joc şi să irosească 2 ocazii clare de gol. Jocul se încheie în corul de fluierături ale publicului nemulţumit de jocul lui Barça, din ultimele 25 de minute.

Realul a fost din nou fără Hugo

DUMINICĂ:

ATLET/CO — OVIEDO 3—1 Andreas (5, autogol), Aquillera (30), Vizcaino (43) — Carlos (87).
VALENCIA — R. SOCIEDAD 1—2 Penev (62) — Carlos Xavier (5), Kodro (43).
ATH. BILBAO — ALBACETE 1—0. Coco (43 autogol).
OSASUNA — R. ZARAGOZA 1—0. Urban (19).
VALADOLID — BURGOS 2—0 Fonseca (77), Aragon (89).
GIJON — LOGROÑES 1—1. Monchu (79) Claven (86).
TENERIFE — ESPAÑOL 0—1. Castillo (69).
CADIZ — MALORCA 1—3. Quiqe (38) — Sergi (30, penalty) Pinilla (49), Milojevici (72).
SEVILLA — CORUÑA 0—0.

IONEL SERE

FITILUL A LUAT FOC LA F.R.F.!

„Sport Vest" nr. 12 titra cu litere de-o şchioapă **„NU AVEM BOMBE, FITILUL E LA FEDERAŢIE!** Ştiam noi ceva, dar „fitilul" nu se aprinsese încă. S-a aprins vineri 6 martie, odată cu concedierea redactorului sportiv Cornel Pumnea de la televiziune.

În urmă cu o lună de zile, respectivul redactor a înregistrat o emisiune (3 ore pe casetă video) în care fostul subsecretar de stat al MTS, dl. Cornel Dinu se hotărîse să dea în vileag toate matrapazlîcurile care s-au petrecut în perioada post-decembristă la FRF. La emisiune au mai participat domnii Mircea Pascu — fost preşedinte al FRF — George Stanca (ziarist la „Expres Magazin") şi alţii.

La scurt timp după ce s-a efectuat această înregistrare, „maistor" Cornel Dinu a dat fuga la FRF cu copie a casetei şi în două zile a fost ... ales selecţioner unic al loturilor naţionale. S-a efectuat astfel un troc în stil mafiot: **„tăcerea" lui Dinu a fost cumpărată cu** postul în care a fost „ales".

Domnul Pumnea, care mai are de răscumpărat ceva din „păcatele" zilei de 13 iunie 1990, a dat pe post săptămîna trecută 10 min. din această casetă. Totodată l-a acuzat pe preşedintele radioteleviziunii, Răzvan Theodorescu că este lipsit de „fair-play", datorită retragerii aprobării transmiterii integrale a casetei pe post (probabil în urma unui telefon „scurt" venit din cabinetul nr. 1 al FRF.) Despre ce afaceri veroase era vorba în această casetă? Ne limităm acum să amintim doar că contractele FRF cu firma IMAM şi cu Attigram — a cărei reprezentanţă în România este condusă de doamna Simona Arghir-Sandu, soţia lui ... Mircea Sandu — contracte care au adus pagube imense forumului nostru fotbalistic. Totodată prin anumite cercuri se discută că în caseta cu pricina s-ar afla şi „misterul" evoluţiei penibile din repriza a doua a jocului de la Sofia, din preliminariile C.E.

Cert este că un prim efect al vizionării celor 10 minute este acela că FRF a anunţat că va rezilia contractul cu IMAM. Tot ca o consecinţă a ofensivei presei (vezi episodul din „Cuvîntul" cu „fetiţele" aduse la chefuri de Gino Iorgulescu) împotriva citadelei FRF, în această instituţie, mai precis în biroul domnului Mircea Sandu nu s-a mai consumat whisky pe faţă, obicei intrat în sîngele activiştilor de la federaţie.

Săptămîna viitoare vom reveni cu amănunte picante despre acest posibil seism de gradul 9 ce s-ar putea înregistra la FRF şi cu un interviu cu domnul Cornel Pumnea.

Oricum se pare că anumite persoane (Mircea Sandu, Bella Cassay, Cristian Bivolaru, Mihai Albu — trezorierul federaţiei —, şi chiar Mircea Anghelescu) nu vor avea decît coşmaruri în viitoarele nopţi.

LUCIAN GHEORGHIU

La colțul scurt

Politică și Fotbal fără Frontiere

(Urmare din numărul trecut)

Trecînd la alineatul Doi, considerăm: că Dorința furibundă a zeci de mii de locuitori ai Orașului de-a avea o Echipă europeană, cere ca Politicul actual, și Unul și Altul, și Pro și Contra, unindu-se prin Fotbal, ca pe vremuri grecii la Jocurile din Olimp, să intervină Urgent-Urgent pentru a Realiza acest lucru. Cum ? ?! După Model european Firește: industrializarea fotbalului și-a Clubului, asigurarea prin Sutele de Relații cu Vestul, a unei sponsorizări și pentru Echipă, aranjarea concomitentă a unei sponsorizări timișorene, apoi Societăți Comerciale, contracte Internaționale, Specializări de Conducători și Antrenori în Străinătate, achiziționarea de jucători consacrați, precum și de alți Străini Înainte Rezultatele depindeau de Unica — Forță — Politică — Conducătoare! Acum o Echipă Mare poate fi făcută tot Politic, dar un Politic al Sistemului democrat al Țării și nu a unui Oarecare om Politic! Atunci Primul-secretar făcea Fotbal, dacă-i plăcea lui, altfel nimeni nu-l obliga! De aceea Divizia A, era campionatul primilor-secretari, al Miniștrilor și-al Copiilor! Scuza că Azi, la noi, încă nu se poate, că sîntem fragili și la-nceput, că nimeni nu investește, că n-avem Lege, că avem Altele de făcut, exprimă chiar Indiferența Politicului de azi, evadat în propria-i Competiție, față de Fenomenul Fotbal! Iar Fotbalul de Club al unui Oraș ca Timișoara este în același Timp o treabă a Clubului, dar și-a Prefecturii, Primăriei și Partidului Politic! Dincolo, Omul-Politic este și Om de Afaceri, este și Om Social, este deseori și Om de Fotbal! Taple-Magnatul, Berlusconi-Magnatul, Agnelli-Magnatul, sînt toți magnați și devin politicieni Reali ai Țării lor și pentru că Fac la Marsilia, Milano, și Torino, un Fotbal european! Oriunde mergi Dincolo cu Echipa de Fotbal, te Primește cu Admirație Primarul Orașului! Pentru El, Fotbalul este Civilizație! Și de aceea El Face din Stadionul Orașului, un Spațiu și-un timp de Civilizație!

Iar acum în Aliniatul Trei, să vedem ce se poate întreprinde Imediat, chiar înaintea Alegerilor, pentru Fotbalul Orașului nostru ?! Se pot achiziționa pentru campionatul viitor, de la noi, trei-patru jucători de valoare și gata formați, se pot transfera vreo doi străini pentru că totuși sînt mulți ce vor să vină, se poate angaja un Antrenor din Germania, Olanda, sau se pot trimite pentru învățarea meseriei, la Coverciano sau Köln, cîțiva foști jucători, se pot găsi sponsori locali, se poate Renova Stadionul! Și poate se pot face și Altele pe care Ambițioșii noștri politicieni le vor descoperi Singuri! Iar dumnealor să nu spună că n-au bani! Numai asta Nu! Fiindcă toată lumea știe că Au! Știe lumea, chiar și de Unde-i au!

CAMPIONATUL ITALIAN

„LA PERFETTA MACHINA DEL MILAN"

SERIE A, ETAPA A 24—A

ASCOLI — FOGGIA 2-1. D'Ainzara (39), Bierhoff (71) — Porro (80). După un început mai bun al Foggiei, gazdele au momente excelente de joc între minutele 26 și 39 și încheie repriza în avantaj. Ascoli joacă cu multă dezinvoltură și în partea a doua, iar eforturile oaspeților din final se dovedesc zadarnice. Au văzut cartonașul roșu Bierhoff de la gazde și Matrecano de la Foggia.

ATALANTA — SAMPDORIA 0-0. Prima repriză a aparținut în totalitate gazdelor, dar portarul Pagliuca și-a salvat echipa în cîteva rînduri prin intervenții spectaculoase. După pauză „Doria" echilibrează jocul, dar îl pierde pe fundașul Mannini, eliminat în min. 72 pentru joc dur. Cu toate că Atalanta joacă cu trei vîrfuri Caniggia, Bianchezi și Piovanelli, campioana reușește să mențină scorul alb, ajungînd astfel la a 13-a partidă fără să cunoască înfrîngerea.

BARI — FIORENTINA 1-0. Fortunato (14). Golul ex-juventistului a tăiat aripile violeților care au început în forță jocul. Eliminarea golgeterului Batistuta, pentru proteste în min. 62, le-a compromis definitiv șansele de egalare.

GENOA — LAZIO 1-0. Skuhravy (18). Intrînd în teren cu același „unsprezece" care a învins pe Liverpool, echipa lui Bagnoli a dispus la capătul unui joc extrem de dificil, de Lazio, care întîmpină, de șase etape, reale probleme în jocurile susținute „fuori casa".

INTER — CAGLIARI 0-0. Echipa fanion a Sardiniei jucînd fără complexe a reușit să țină în șah echipa „obosită" a lui Suarez. Oaspeții au forțat chiar victoria, doar Matthaus a respins de pe linia porții, balonul care îl depășise pe Zenga în min. 52.

JUVENTUS — NAPOLI 3-1. Baggio (3 și 44 — ambele din penalty), Marocchi (55) — Padovano (85).

Două penalty-uri, care vor genera o săptămînă de discuții, au hotărît soarta primei reprize, în care Napoli, deși s-a aflat mai mult în posesia mingii, nu a găsit drumul spre gol. De remarcat, faptul că după occidentarea lui Kohler, în min. 20, Juve a aliniat în premieră o formație „tutta italiana" deoarece Reuter și Julio Cesar au fost suspendați în acest joc.

PARMA — MILAN 1-2. Melli (33) — Simone (49 și 77), Grun (86 — autogol). Tribunele stadionului Ennio Tardini fierbeau după o primă repriză excelentă a gazdelor. Antrenorul Capello face o schimbare inspirată, introducîndu-l pe Simone în locul lui Massaro și tînărul atacant se dovedește „l'uomo piu pericoloso", pecetluind soarta partidei.

ROMA — TORINO 1-0. S. Pellegrini (86). Partidă de mare luptă, cu ocazii la ambele părți, desfășurată pe un „Olimpico", aproape gol (doar 9.000 de spectatori), această „grevă" a tifoșilor, datorîndu-se rezultatelor slabe ale squadrei lui Bianchi, din ultima vreme.

VERONA — CREMONESE 2-2. M. Serena (20 și 62) — Florijancici (35), Gualco (85). După ce cu două săptămîni în urmă — Rampulla s-a dovedit un „ottimo-centroavante" acum a demonstrat că este și un „ottimo portiere" apărînd două penalty-uri executate de Stojkovici (min. 30) și de Magrin (min. 64). Răducioiu a făcut o portidă destul de bună, pasînd excelent la golul doi și obținînd cel de-al doilea penalty.

În clasamentul golgeterilor: Van Basten, 20 de goluri este urmat de Careca lui Baggio ambii cu 12 goluri.

CLASAMENT

1. Milan	24	16	8	0	47-13	40
2. Juventus	24	15	6	3	34-14	36
3. Napoli	24	14	6	4	41-29	30
4. Torino	24	9	10	5	23-13	28
5. Parma	24	9	10	5	25-22	28
6. Sampdoria	24	9	9	6	25-17	27
7. Inter	24	7	13	4	20-19	27
8. Genoa	24	8	9	7	29-29	25
9. Roma	24	7	11	6	23-23	25
10. Lazio	24	7	10	7	30-26	24
11. Atalanta	24	7	10	7	20-20	24
12. Fiorentina	24	7	8	9	30-26	22
13. Foggia	24	6	9	9	35-41	21
14. Cagliari	24	4	9	11	20-30	17
15. Bari	24	4	9	11	17-28	17
16. Verona	24	6	5	13	15-33	17
17. Cremonese	24	3	7	14	15-34	13
18. Ascoli	24	3	5	16	14-46	11

Etapa viitoare: Cagliari — Atalanta, Cremonese — Juventus, Fiorentina — Ascoli, Foggia — Roma, Lazio — Verona, Milan — Bari, Napoli — Inter, Sampdoria — Genoa, Torino — Parma.

SANDU USUSAN

ZIG-ZAG

Pellegrini pregătește noua garnitură

Nici cu Suarez, Inter nu a reușit să-și îmbunătățească jocul. S-ar putea, ca anul viitor, pe „San Siro" doar Milan să dispute meciuri în cupele europene. Este clar că Pellegrini, își va primeni echipa din vară. Este aproape sigur că tripleta germană: Brehme, Matthäus și Klinsman va părăsi Lombardia. Pe agenda magnatului italian se află cîteva nume: Sammer (Stuttgart) Ruben Sosa (Lazio), Scifo (Torino), Bergkamp (Ajax), Romario (Eindhoven).

Lui Katrin Krabe nu-i pasă

În timp ce presa germană și mondială încă alocă spații largi comentariilor pe marginea suspendării pentru doping a celor trei atlete germane, cea mai cunoscută dintre ele, Katrin Krabe nu pare prea impresionată: **„În curînd îmi voi dovedi nevinovăția. Pînă atunci mă voi ocupa de modă. Cel puțin aceasta nu mi-o poate interzice nimeni. Vă spun eu cine e vinovat de tot acest scandal. Niște doamne geloase — trecute de prima tinerețe — din federație".**

Limbajul colorat al băieților lui Gil

În etapa trecută a campionatului spaniol, meciul Zaragoza — Atletico Madrid, a constituit un adevărat record în materie de cartonașe: 11 galbene și două roșii. În raportul său arbitrul l-a citat pe internaționalul german: **„Arbitre, trezește-te! E timpul".** La eliminarea lui Tomas, căpitanul Futre a fost și mai drastic cu cavalerul în negru: **„Tu ești un țap și un fiu de căței".** Deși portughezul nu a văzut cartonașul roșu, pentru limbajul său colorat, a intrat totuși la comisia de disciplină.

Michael Chang știe pentru ce joacă

Sportul a apărut ca o necesitate a oamenilor pentru mișcare și recreere. Încet, încet, însă, așa-zisul spirit olimpic a dispărut, sume tot mai mari de bani reprezentînd motivația performerilor de astăzi. Deși mai sînt unii care lansează sloganе de atașament, sportivii de azi nu-și mai ascund interesele. Caracteristică în acest sens este o declarație a tenismanului Michael Chang, milionar la nici 20 de ani: **„Mint colegii mei care spun că banii nu-i interesează. Fiecare meci se joacă în primul rînd pentru dolari. Chiar foarte mult. E adevărat că mai sînt unele pe care le joci pentru public și pentru sine, dar sînt tot mai rare. Banii îmi sînt necesari la fel ca oricărui muritor și eu îi cîștig cu ajutorul rachetei."**

Cine-i va lua locul lui Maradona ?

La vremea sa, Pelé a fost considerat inegalabil. După unii și acum a rămas regele de necontestat al fotbalului. Singurul care i-a periclitat cît de cît această poziție a fost Maradona. Acum și argentinianul a lăsat un loc gol. Cine va veni ? Ne-o spune chiar Pelé: **„După plecarea lui Maradona sînt cîțiva jucători care ar putea să-i ia locul de lider al soccerului mondial. După mine cele mai mari șanse le au Caniggia, Baggio, Van Basten și Salycevici. Primul știe deja totul despre fotbal, al doilea îmi seamănă foarte mult, al treilea e născut pentru goluri, iar al patrulea e pur și simplu unic.**

Beenhakker e optimist

Leo Beenhakker, după derby-ul de la Barcelona, a mai luat o gură de oxigen. Ba mai mult, el este convins că-l așteaptă vremuri mai bune: **„Doar să înceapă să marcheze Hugo Sanchez. Nu știu de ce nu i s-a oferit șansa mai devreme. E adevărat că a fost accidentat, dar predecesorul meu l-a ținut prea mult pe bancă".** La întrebarea ziariștilor dacă nu exagerează cu optimismul, Realul jucînd destul de palid, a răspuns: **„Totul o să fie bine, cel mai important lucru e că sînt din nou principal! Nu este ușor ca echipa să-mi urmeze ideile. Va trebui, rapid, să-l educ pe Michael, să joace pentru Hugo. Dacă această variantă îmi iese, batem toată Europa!"**

ZIG-ZAG

PUBLICAȚIE A S.C. „CENTAUR" S.R.L.

Tiparul executat la S.C. „HELICON" BANAT S.A.
TIRAJ 30.000

COLECTIVUL REDACȚIONAL: Marcel Tolcea — redactor șef; Radu Suciu — șef departament fotbal; Nick Lengher — tehnoredactor; Ioan Dorin Voinea, Adrian Schindarli. COLABORATORI PERMANENȚI: Lucian Gheorghiu, Ovidiu Păcurariu, Dan Bârcă Grama, Petru Fuchs, Dan Mihai, Constantin Grigore, Ștefan Marton, Sandu Ususan, Ionel Sere. FOTOREPORTER: Dragan Vuin.
DIRECTOR: Duki Popovici
ADMINISTRATOR: Cristian Simedrea
ECHIPA TEHNICĂ: Mircea Gui, Tiberiu Lazăr — linotipiști; Nicu Berechet, Călin Pascaru — paginatori.

SPORT Vest

• Anul II, nr. 11 (15) 17—23 martie 1992 •
Apare marți • 8 pag. 15 lei •
Publicația se difuzează în județele Arad, Bihor, Caraș-Severin, Hunedoara, Mehedinți, Timiș

Vocea Porumbelului „țăcănit"

● Golumbari din toate țările, uniți-vă! Atenție, don Cici Manolache, atenție golumbari timișoreni, bucureșteni și din Podul Grant! Din vară, cel mai mare vînzător de golumbi, Liță Dumitru, se întoarce. (Poate la Rapid). Dacă reușim să punem gherica Sony pe el, să citiți atunci Liță ghimpată! ● Acum două săptămîni, cînd, din greșeală, am scris în publicație că Timișoara are două echipe în sferturile de finală ale Cupei României, am avut ciocul aurit. ● Săptămîna trecută, pînă și Agentura a greșit: a raportat că prima cheferiștilor la victoria în fața sibienilor a fost de 9 000. Dacă ne-am fi socotit o clipă, ne-aza fi dat seama imediat că asta-i primă de asistent și nu de Doctor. În realitate, băieții au primit 20 000. Deocamdată, sumele se dau în lei. ● Nea Tavi Streng a arbitrat meciul Dinamo — Sportul de parcă ar fi fost singur pe stadionul Național. Cu Poliția. Și a făcut asta mai la vedere decît sînii Loredanei Groza. ● A început curățenia de Paști la Poli. Deocamdată — în avancronica mutării la Stadion —, a dispărut mobila din camera de protocol. D-nii Ionescu și Spăriosu au amenajat imediat camera lui Pedro (evident, nu este vorba despre d-l Pedro Roman!). ● D-l Ionel Stoica a inventat un nou concept fotbalistic: țăcăneală. Țăcăneală este atunci cînd pasezi mult, mult, mult și repede, repede încît nu mai știi ce să comentezi. ● Îl informăm, și pe această cale, pe d-l președinte al clubului Astra că ziariștii au dreptul să stea pe culoarele vestiarelor în vederea documentării. Invers nu e valabil ,adică președinții de cluburi nu pot staționa pe culoarele ziarelor decît dacă trec, la intrare, un test de cunoaștere a celor legale.

ION GOLUMBU

LA AFLAREA SORTILOR DIN CUPĂ

Imediat ce am aflat rezultatele tragerii la sorți a meciurilor din sferturile de finală ale Cupei, am solicitat declarații „la cald" conducătorilor echipelor timișorene:

VIOREL VIȘAN (antrenor al Politehnicii): **„Am picat cu cea mai ușoară echipă, dacă privim lucrurile teoretic. Ținînd cont că meciul se joacă într-o competiție a surprizelor, sîntem încă circumspecți. Nu avem prea multe informații despre adversara noastră. Voi vorbi cu prof. Remus Vlad, antrenorul Bistriței și, vom trimite pe cineva la primul meci din campionat al călărășenilor. Poate voi merge chiar eu".**

SAVA SIMCELESCU (președintele CFR Timișoara): **„Dom'le, îți convine, nu-ți convine, așta-i situația. Încercăm să eliminăm și pe Constanța, că nu o fi cine știe ce. Nu mi-e frică de Costică Rădulescu, mi-este puțin frică de Farul, deși, valoric, nu este prea mare diferență între echipele noastre. Mă deranjează că vom avea, într-o săptămînă, trei meciuri, un adevărat maraton fotbalistic. Mă tem, de asemenea, că deplasarea la Constanța ne va costa o avere, cam un milion. Nu-mi place că vom juca, la Timișoara, în aceeași zi cu Poli. Poate ne înțelegem la un cuplaj!"**

Football news

☆ RAZBUNARE. Aplaudați la finele partidei de la Reșița, jucătorii arădeni au avut surpriza neplăcută de a suporta nemulțumirea „democratic" exprimată de un grup de huligani, la ieșirea din oraș, pe calea Timișoarei, unde o piatră aruncată de unul dintre „postrevoluționari" a spart geamul autobuzului, un ciob lovindu-l în ochi pe Țucudean. Acesta a fost transportat de urgență la spital unde s-a constatat că nu este nimic grav.

☆ Voica, luni dimineața, la COS, este întîmpinat cu o ofertă de către d-l Ciugudean: o săptămînă de consumație gratuită. La care Voica a răspuns enigmatic: „Becki nu bea!" Cine este Becki? Nimeni altu, decît Beckenbauer, Kaiser Franz.

☆ POD DE FLORI. Nu credem în afirmația săptămînalului arădean „Blue Jeans", cum că tandemul Borugă—Duckadam ar fi avut vreun rol în presupusa statuare a Aradului și Reșiței ca orașe înfrățite, în săptămîna premergătoare dublei confruntări sportive dintre cele două urbi, căreia i se potrivește zicala ce-am luat pe mere am dat pe pere. Deși suporterii C.S.M.-ului se pare, cred altfel...

ȘOMERI ROMÂNI IN ITALIA. La turneul echipei de tineret a Interului din Sibiu, în Italia, au participat din lipsă de alte preocupări (angajamente) ex-căpitanul lui „Poli", Crăciun, și ex-președintele UTA-ei, Gherghel. Faptul că la turneu a participat și Gigi Staicu (un „hopa-mitică" al fotbalului nostru) semnifică oare că e și el în pragul șomajului? Sau caută tineri italieni pentru campionatul nostru?

NUMAI ÎN VEST SPORT PUTEȚI CITI:

● REMEMBER: SILVIU BINDEA ●

● DUPLEXUL ARAD-REȘIȚA (N-)A REUȘIT ●

Sava Simcelescu: „1.000.000 pentru Constanța"

● U.T.A. ATACATĂ PE CALEA TIMIȘOAREI ●

● FOTBAL Divizia A FOTBAL ●

OPTIMISM LA TIMIȘOARA, PESEMISM LA GALAȚI

OȚELUL GALAȚI — „POLI" TIMIȘOARA 0-1 (0-1)

Stadion Dunărea, teren bun, timp noros, spectatori 15.000. Șuturi: 19-5, pe spațiul porții 6-3. Cornere: 10-1. Faulturi: 12-5. Ofsaiduri: 1-4. Cartonașe galbene: Stoicov. Au arbitrat Alexandru Mustățea — Cornel Corocan, Vasile Titorov. Jucătorul meciului: VARGA.

„POLI": Almășan — Andreaș — Varga (cpt.) Csik, Stoicov — Bătrînu, Diaconescu, O. Popescu, Bărbosu — Roșu (min. 55, Vuia), Voica.

OȚELUL: Călugăru — Anghelinei (cpt.), — Băncilă, G. Popescu, Tofan — Maleș, Tănase (min. 50, Kokolari), Nedelcearu, Ion Viorel — Profir, Ragea.

Se pare că lui Poli îi prieșc meciurile în orașele de pe Dunăre. Victoria din tur, de la Brăila, și succesul din Cupă de la Orșova, precum și acest rezultat constituie un început de tradiție. Surprinzător pentru echipa aflată în deplasare, oaspeții au început jocul fără complexe. Încă din primul minut de joc, timișorenii și-au dezvăluit intențiile prin incursiuni periculoase în careul advers. Acest lucru a descumpănit gazdele, deși ele nu au avut o zi proastă. După felul în care a jucat 75 de minute, Poli a impus respect adversarului. Dublajul a funcționat excelent, iar contraatacurile rapide au semănat panică în rîndul apărării gălățene, chiar dacă gabaritul acesteia ar fi putut însemna un avantaj. Și, la capătul unui asemenea contraatac, Bărbosu a centrat perfect de pe stînga, iar Voica din voleu, marchează de la aproximativ 17 metri. Era min. 29.

După deschiderea scorului, timișorenii nu au schimbat registrul tactic, continuînd pressingul la mijlocul terenului. Deși gazdele au făcut mari eforturi de a egala, apărarea a oferit un excelent exemplu de dăruire, riscînd destule plonjoane în bocancul adversarului. Evident, gălățenii au folosit toate armele, chiar și mimarea faultului în careu — de cinci ori! — însă arbitrul Mustățea nu s-a lăsat păcălit, spre nemulțumirea publicului și a conducerii tehnice locale. La pauză, d-l Ionescu și-a sfătuit elevii să evite contactul bărbătesc în careu. De aici s-a născut și cea mai mare ocazie de egalare, în min. 70, cînd Stoicov a evitat deposedarea prin alunecare a lui Ion Viorel. Din fericire, mingea a trecut pe lîngă stîlpul drept al porții lui Almășan. În economia jocului, mai trebuie notată ocazia lui Tănase (min. 68) și intervenția salutară a lui Almășan (min. 80). Alb-violeții au mai avut ocazia de a majora scorul prin Diaconescu, în min. 76, șutul acestuia fiind parat cu dificultate de Călugăru.

Minutul 91

● Firma „Macbeth SRL" a acordat două premii, fiecare în valoare de 10.000 de lei celui mai bun jucător din cele două echipe. Juriul a fost compus din gazetarii prezenți și cîțiva invitați. Au fost premiați Tănase, de la Oțelul și Varga, de la Poli.

● Se pare că relațiile dintre conducerea clubului gălățean și antrenorul Ion Moldovar nu sînt tocmai cordiale. Acest lucru a reieșit și din declarația d-lui Marius Stan (președintele Oțelului): „Nu avem probleme cu conducerea orașului și a Combinatului. Dar avem probleme cu antrenorul. Ce mare se crede! Și vedeți ce rezultate am obținut în acest început de sezon. Nu-și cunoaște propria valoare". Alte declarații de la gazde nu am obținut deoarece, imediat după meci, atît echipa cît și conducerea tehnică au plecat spre stadionul „Oțelul", la dezechipare, ei fiind chiriași pe „Dunărea". Totuși, trebuie spus că același Marius Stan i-a reproșat lui Al. Mustățea neacordarea unor penalty-uri. Într-un limbaj nu tocmai politicos.

● D-l Jackie Ionescu, antrenorul Politehnicii, ne-a declarat: „Victoria se datorează, în primul rînd, disciplinei tactice de care au dat dovadă băieții

De la trimisul nostru
LUCIAN GHEORGHIU

(Continuare în pag. a 2-a)

REPLAY * REPLAY * REPLAY *

În cadrul „războiului rece" dintre „Gazeta Sporturilor" și „Sportul românesc", „G. S." relevă că „S.R." a publicat interviuri „false" cu Rotariu și Sabău, după meciurile de acum două săptămîni din cupele europene. Recontactați de „G.S.", cei doi jucători declară: **„Nu m-a sunat nimeni** (de la „S.R." — n.n.). **Nu am vorbit decît cu d-voastră".** (Rotariu). **„Nu pot fi de acord ca interviul dat de soția mea să apară ca și cînd ar fi fost al meu. Se supără, nu se supără d-l Ovidiu Ioanițoaia, dar eu zic că ce a făcut nu este deloc un lucru corect".** (Sabău).

Tot „G.S." inserează pasaje din două articole apărute unul în „Adevărul", în devans, și celălalt — suspect de asemănător — mai apoi în „S.R.".

Cum răspunde „S.R." ? **„Ne supunem voinței numeroșilor** (ha, ha — n.n.) **cititori care, telefonîndu-ne, ne-au sfătuit să nu continuăm polemica".** Aceiași „cititori" — de bună credință, de bună seamă — îi pun numai întrebări pașnice contestatului secretar general al F.R.F., Adalbert Cassai, în cadrul conferinței telefonice „de presă" organizate de cotidian, care trage bineînțeles o concluzie mai valabilă ca un sondaj de opinie IRSOP: **„Părerea unanimă** (iarăși ha, ha — și tot n.n.) **este că, în ajunul turneului de calificare în America '94, ar fi bine să înceteze atacurile la adresa Federației și, mai ales, a conducerii tehnice".**

Care, amîndouă, sînt protejatele „S.R.", acum tot mai pe față, **„în special pentru că, dacă a făcut erori, cert e că actuala conducere a Federației a făcut și destui pași înainte. Nu-i sînt dator cu nimic** (oare ? — n.n.). **N-am împărțit cu ea nici mize, nici dolari** (oare, în turneul din Croația, hm ... ? — n.n.) **dar asta nu înseamnă că o voi înjura doar pe bază de șușoteli, bănuieli sau bîrfe"** (O. Ioanițoaia).

Adică toate mîrîielile diverselor publicații sînt doar bîrfe ? Inclusiv povestea cu caseta ? Greu de crezut. Mai ales după ceea ce declară Cornel Pumnea, realizatorul celebrei casete, în interviul inserat în „G.S." de Sorin Satmari: „(C. Dinu — n.n.). **Mi-a spus textual că «oscioarele» astea le va azvîrli la alții, dar că televiziunii în general și mie ca prieten ne va rezerva un ciolan cu mult mai multă «măduvă»".**

Și Pumnea povestește cum s-a „născut" caseta cu „masa rotundă" avîndu-i ca meseni pe M. Pușcaș (fostul fotbalist), M. Pascu, plus el, Pumnea, toți trei urmînd a fi simpli interpreți ai unui text semnat Dinu. Evident că **„nu am acceptat să spunem «poezii»"**, zice Pumnea, așa că discuția a fost liberă. Iar caseta a ajuns la Dinu, care a devenit apoi selecționer și, întrebat fiind despre casetă, îi răspunde lui Pumnea că nu mai e problema lui, a lui Dinu, adică. Caseta a ajuns pînă la urmă la Pumnea, și de la acesta, pe post.

Dar Dinu răspunde în „G.S.": **„În interviul lui Sorin Satmari, (...) ținînd cont de relațiile din ultimul an dintre mine și semnatar, Pumnea Cornel devine un personaj de a doua importanță". Și, făcînd referiri la ce-a făcut S.S. în ultimii 5 ani și la ceea ce e (sau nu) „în capul aburind (nu în mintea ! . . .), încercat și de cîteva lovituri după Revoluție",** al lui C.P., Dinu concluzionează că totul n-ar fi decît o calomnie organizată la adresa sa și că organizatorilor **„de aici înainte nu le voi răspunde decît prin ceea ce va fi pe teren și eu cred că îmi cunosc bine meseria și ce am de făcut".**

Jucătorul etapei

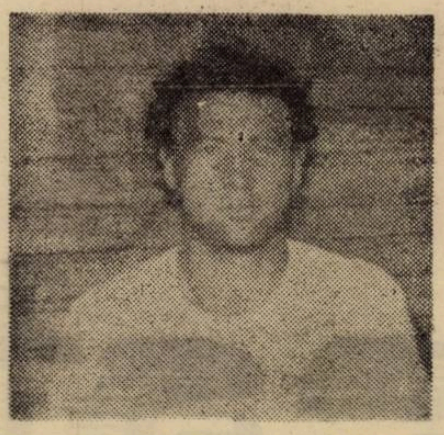

Au apărut primele semne ale primăverii lui Varga.

POLI TOP '92

Fiind prematur ca după doar două etape să alcătuim un clasament, reproducem mai jos notele din meciul cu Oțelul acordate de redactorul nostru Lucian Gheorghiu, care fiind suspicios din fire, n-a găsit nici un „profesor" demn de încrederea sa, pentru a-i „pasa" catalogul nostru: Almășan 7, Andreaș 7, Bătrînu 5, Csik 7,5, Diaconescu 6, O. Popescu 7, Bărbosu 7, Varga 8,5, Roșu 5, Vuia 5, Voica 7,5 și Stoicov 7.

OPTIMISM LA TIMIȘOARA...

(Urmare din pag. 1)

mei. L-am pus pe Voica să-l marcheze strict pe Anghelinei, pentru a tăia din față creativitatea atacurilor lor, știind că toate acestea pornesc și sînt gîndite de liberoul gălățean. Fiind anihilat, sarcina i-a fost preluată de Gelu Popescu, el însă neavînd clarviziunea lui Anghelinei. Remarc, în primul rînd pe Voica, tocmai pentru anihilarea lui Anghelinei, și întreaga linie defensivă".

• Ghiță Chimiuc, antrenor secund: „D-l Ionescu a avut o idee excelentă în ce privește folosirea lui Voica în anihilarea lui Anghelinei. Deși Poli nu mai are numele sonore din perioada 1972—1982, eu sper ca această garnitură foarte tînără, să obțină rezultate remarcabile. Și am ca argumente tinerețea, disciplina și, nu în ultimul rînd, dăruirea. Toți, tot statul major al echipei, sîntem prieteni și ne înțelegem foarte bine".

• „Captain Power" Varga și-a onorat colegii de echipă și conducerea tehnică cu un Tuborg. Evident, din premiul de 10.000 lei.

Celelalte rezultate:

Rapid — F.C. Argeș 0—0; Dinamo — Sportul Stud. 1—0; Corvinul — F.C. Ploiești 1—1; A.S.A. Tg. Mureș — Universitatea Craiova 0—0; F.C. Bacău — Inter Sibiu 0—0; Electroputere Craiova — F.C. Farul 3—0; Dacia Unirea Brăila — Steaua 0—0; F.C. Brașov — Gloria Bistrița 2—1.

CLASAMENT A

Dinamo	19	15	4	0	47— 9	34 +14
Steaua	19	11	5	3	30—13	27 +9
F.C. Ploiești	19	11	2	6	28—33	24 +4
Universitatea	19	8	6	5	20—12	22 +2
Electroputere	19	8	5	6	23—13	21 +3
Poli	19	9	3	7	24—22	21 +1
Gloria	19	8	3	8	29—25	19 +1
Oțelul	19	9	1	9	22—25	19 +1
Inter	19	7	5	7	22—25	19 —1
F.C. Farul	19	8	2	9	17—18	18 —2
F.C. Brașov	19	7	4	8	28—31	18 0
Rapid	19	7	3	9	17—24	17 —1
F.C. Bacău	19	7	3	9	17—29	17 —3
Dacia Unirea	19	6	3	10	18—23	15 —3
F.C. Argeș	19	4	6	9	19—23	14 —4
Sportul Stud.	19	4	5	10	16—29	13 —7
A.S.A.	19	5	2	12	18—29	12 —6
Corvinul	19	4	4	11	21—33	12 —8

REPLAY * REPLAY * REPLAY *

(Urmare din numărul trecut)

REP.: Și acum care este situația dvs. ?

M.N.: F.R.F. a revenit imediat asupra deciziei, la cîteva săptămîni. Eu am înaintat o scrisoare în care ceream lămuriri asupra sancționării mele. Mi s-a răspuns că, întrucît raportul meu de observare de la acel meci, CORVINUL — UNIVERSITATEA CRAIOVA, a ajuns cu întîrziere, sancțiunea se datorește acestui fapt și nu aceluia că eu aș fi încercat să maschez cele petrecute la acel joc. Și F.R.F. a revenit imediat, dovadă că am și fost propus pe lista de observatori U.E.F.A.

REP.: O întrebare delicată: nu vi se pare că demiterea lui Mircea Rădulescu — eu așa îi spun, demitere, din moment ce acesta și-a retras cererea de demisie scrisă în avionul care-l aducea din Grecia — deci, nu vi se pare că a fost regizată, că se pregătea de mai mult timp terenul pentru Dinu ? Fără a pune în discuție, bineînțeles, calitățile lui Dinu.

M.N.: A trage o concluzie exactă în acest caz, ar însemna să risc să comit o eroare. Eu nu cunosc dedesubturile, dacă ele există. Părerea mea este că Mircea Rădulescu a greșit dîndu-și demisia. Chiar dacă el a fost criticat după acest turneu în Grecia — care a fost în orice caz un turneu de pregătire, cu scopul testării eventualelor valori din țară — pentru că nu era cazul să ne punem cenușă în cap după rezultatele acestui turneu, nesemnificative după părerea mea, dacă ne gîndim la obiectivul urmărit. Dar la noi rezistă această mentalitate păguboasă de a exagera un succes lipsit de importanță și de a dramatiza un insucces de asemenea fără importanță.

Desigur că Dinu este poate — zic eu — singura alternativă viabilă. Ca pregătire profesională nu poate fi contestat. Dificultățile pe care le poate întîmpina țin de caracterul său mai dificil, de temperamentul său vulcanic, care l-ar putea duce la un conflict cu jucătorii și chiar cu F.R.F. Numai dacă se va autocenzura, dacă va fi un pedagog și un psiholog bun, îl văd încheind cu bine cursa de calificare la C.M.

REP.: Legat de ceea ce se întîmplă la Universitatea Craiova — și de dezvăluirile — le pot spune senzaționale — apărute în ziarul „INFRACTORUL", vă puteți hazarda într-un comentariu ?

M.N.: Aș putea comenta fenomenul în general. Eu, cu tot idealismul meu, sînt obligat la ora actuală să recunosc că și la noi, ca peste tot în lume, fotbalul a devenit o afacere. Că afacerea nu face totdeauna casă bună cu moralitatea este de asemenea valabil și de ceea ce se întîmplă la Universitate se poate întîmpla și la alte cluburi. Mie mi se pare că nu întotdeauna sînt găsiți oamenii potriviți pentru conducerea clubului, pentru că mi se pare important să rămînem în limitele bunului simț, chiar dacă fotbalul a devenit, cum am spus, o afacere.

REP.: Și la F.C. Bihor problema conducătorului de club a fost — sau este, poate îmi spuneți dvs. — una delicată.

M.N.: Da, a fost delicată. Actualii conducători ai clubului au fost anchetați la mijlocul anului trecut, s-au întocmit niște dosare. Au fost după aceea repuși în drepturi fără însă ca organele de anchetă să facă public adevărul. Mie mi se pare obligatoriu că dacă ai suspectat un om de o anumită vină, dacă l-ai găsit vinovat să faci public acest lucru și dacă nu, la fel. Adică să se știe dacă omul este curat sau nu. Pentru ca cei care trebuie să-l sprijine să aibă încredere în el. Lăsînd să planeze ambiguitatea asupra lui desigur că ceilalți au niște rezerve. Cred că era obligatoriu să se fi făcut public: da, domnule, acești oameni sînt nevinovați și pot lucra mai departe. Sau: încă treaba nu e încheiată și atunci locul lor n-ar mai fi fost acolo la club.

—REP.: În acest context acordați șanse la promovare echipei F.C. Bihor ?

M.N.: Cred că practic, ținînd cont și de actuala valoare a lotului, nu poate ataca promovarea deși teoretic acest lucru pare posibil ... Nu am văzut echipa în pregătiri, știu că s-au adus ceva jucători noi dar l-a pierdut pe Ovidiu Lazăr, cel mai bun produs al fotbalului orădean din ultimii ani care dădea forță atacului. Sigur că depinde mult de debutul în retur, cu U.T.A., o victorie schimbînd situația.

REP.: Nu l-am văzut inclus în lot pe căpitanul echipei, Tămaș.

M.N.: Pe Tămaș l-am întîlnit la Oradea, dar am înțeles că are anumite rezerve față de actuala conducere tehnică și că și-a exprimat dorința de a juca în Ungaria.

REP.: Care este noua conducere tehnică ?

M.N.: Este vorba de un trio: prof. Lukacs, fost antrenor la Centrul Olimpic, prof. Drăgan, care a mai activat ca preparator fizic cu Robert Cosmoc, și Ciocan de la Gloria Bistrița, venit în dublă calitate de jucător și antrenor. Poziție pe care am înțeles că F.R.F. nu o mai acceptă. Și se pare că ar mai fi probleme de categorie, care să le dea dreptul să activeze la eșalonul respectiv. Din ce am citit în presă am înțeles că această conducere tehnică nu a fost confirmată de Colegiul Antrenorilor.

REP.: Este vorba de Lukacs, fostul stoper de acum 15 ani ?

M.N.: Nu, este un tînăr profesor care s-a ocupat mai mult de copii și juniori și care în ultima jumătate de an a antrenat în Ungaria, în liga a treia mi se pare.

M.N.: Am înțeles că Viorel Mateianu se află în tratament la dvs., la Felix. Cum se prezintă situația lui ?

M.N.: Ceea ce i s-a întîmplat lui Mateianu este o mică mare tragedie vizavi de omul, antrenorul Mateianu și de fotbalul românesc, fiindcă Mateianu a fost așa, ca o poezie frumoasă în fotbalul nostru. Din păcate el a suferit un accident vascular cerebral pe fondul unei hipertensiuni arteriale, care s-a soldat cu o demipareză, o paralizie a jumătății stîngi a corpului, care se prezintă la ora actuală ca o sechelă. El face tratament de întreținere a restantului funcțional fără a avea pretenția că starea lui se poate ameliora de aici încolo. El ar dori foarte mult să antreneze, dar gîndindu-mă la riscul vital pe care îl reprezintă stressul pentru antrenor, eu aș încerca mai degrabă să-l conving să se apropie eventual de o echipă de copii, la care nu ar fi presat de obiective de performanță și care i-ar permite să lucreze în liniște fiindcă astfel riscul unei recidive există.

REP.: În final poate doriți să faceți publice chestiuni pe care nu le-am atins prin întrebările mele ?

M.N.: Nu, cred că un reporter care știe să se oprească la timp nu riscă să strice un interviu.

A consemnat RADU SUCIU

P.S.: Săptămîna trecută V. Mateianu a fost numit consilier tehnic la F.C. Bihor.

• INTERVIUL NOSTRU •

cu dl. doctor MIRCEA NEȘU, observator federal

Despre problemele la zi ale fotbalului românesc și orădean

● FOTBAL Divizia C FOTBAL ●

SERIA A X-A

Sîmbătă au început returul cele 180 de divizionare ale eşalonului 3. Prima etapă a consemnat trei surprize. Dar să vedem rezultatele :

Electrica — Auto-F.Z.B. 2-0 (1-0). Gazdele au fost impulsionate de jocul foarte bun al antrenorului-jucător Ilie Rotariu, remarcîndu-se îndeosebi Dan, Volosciuc, Himcinschi, Florescu. Primul gol a fost un autogol. Hodoneanţu lovind defectuos mingea ricoşată din bara porţii. Era min. 36. Scorul final îl stabileşte Himcinschi, în min. 77, el trimiţînd mingea în colţul lung al porţii lui Popa. Echipele : Electrica : Lajos — Dan — Bulimar, Sorescu, Iliuţă — Volosciuc, Florescu, Rotariu (Tăbîrcă, min. 80), Himcinschi, Zamfirescu (Hodoroabă, min. 22), Gheban. Auto-F.Z.B.: Pópa — Ganea — Toma, Hodoneanţu, Ciobanu — Crişan, Barc, Başu (Faimoc, min. 46), Truţulescu (Bochiş, min. 54), Miclea, Todea.

Unirea Sînnicolaul Mare — Energia Deta 1-1. Au înscris Cociu, min. 68, pentru gazde, şi Neagu, min. 77. Arbitrul de centru, Valeriu Băleanu, a fost într-o accentuată stare de ebrietate.

Unirea Foratex Tomnatic — Minerul Anina 0-0. Matefi, de la gazde, ratează, în min. 55, o lovitură de la 11 metri.

Ceramica Jimbolia — Minerul Moldova Nouă 2-0. Au înscris Bătinaş (min. 17) şi Ciontea (min. 22).

Obilici Sînmartinu Sîrbesc — Strungul Chişineu Criş 5-0 (4-0). Jurcă a punctat de trei ori (11, 19, 41), Foale (21) şi Zah (57).

Arsenal Reşiţa — C.S.M. Caransebeş 1-1 (1-1). Oaspeţii au deschis scorul în min. 5, egalarea survenind în min. 44, prin Marinescu.

În celelalte două partide : Victoria Călan — C.F.R. Simeria 2-1 şi Vulturii Lugoj — Retezatul Haţeg 4-0.

ŞTEFAN MARTON

CLASAMENT C X

Vulturii	16	11	2	3	36—10	24	+8
Arsenal	16	10	1	5	45—17	21	+3
Caransebeş	16	9	3	4	35—12	21	+7
Victoria	16	10	0	6	32—21	20	+2
Unirea T	16	8	3	5	43—29	19	+1
Minerul A.	16	8	2	6	31—24	18	+4
Ceramica	16	9	0	6	25—31	18	0
Auto F.Z.B.	16	8	1	7	22—29	17	+3
Obilici	16	8	0	8	28—31	16	0
Energia	16	6	2	8	28—23	14	0
Min M.N.	16	6	2	8	26—24	14	—2
Unirea S.M.	16	6	2	8	25—37	14	—4
Strungul	16	6	0	10	21—49	12	—4
Electrica *	16	7	0	9	26—25	11	—7
Simeria	16	4	2	10	18—31	10	—6
Retezatul	16	1	2	13	9—57	4	—8

* Echipa penalizată cu 3 puncte.

SERIA A XI-A

Aurul Brad — C.P.L. Arad 4-2 (1-2)

● Început bun de partidă pentru arădeni care deschid scorul, în min. 2, prin Tătaru. Deşi gazdele egalează foarte repede, Salka va stabili scorul reprizei, tot în favoarea C.P.L.-ului în min. 10. ● Acest scor va fi menţinut mai mult de o oră (min. 73), dar au fost suficiente două gafe ale lui Csordaş, pentru ca arădenii să întoarcă rezultatul. ● Ultimul gol, venit logic pe căderea psihică a arădenilor, consfinţeşte o victorie mai grea decît o arată scorul.

Celelalte rezultate : Metalul Aiud — Minerul Ştei 2-0 ; Mecanica Alba Iulia — Sticla Turda 1-0 ; Ind. Sîrmei Cîmpia Turzii — C.U.G. Cluj 1-0 ; Oţelul Ştei — Unirea Dej 2-1 ; Motorul Arad — Soda Ocna Mureş 1-0 (0-0) Înfrăţirea Oradea — Şoimii Lipova 2-1 (2-1).

Datorită retragerii din campionat a echipei Petrolul Arad, Mureşul Deva a stat.

Clasament *

Aiud	16	10	2	4	38—13	22	+4
Motorul	16	10	0	6	20—21	20	+2
Alba-Iulia	16	8	3	5	24—27	19	+1
Brad	16	9	0	7	39—25	18	0
Deva	15	8	2	5	30—16	18	+4
C. Turzii	16	7	4	5	23—16	18	8
Lipova	16	8	2	6	29—24	18	+2
Minerul St.	16	8	2	6	17—19	18	+4
Ocna-Mureş	16	8	0	8	28—21	16	0
Înfrăţirea	16	6	3	7	28—19	15	—1
Turda	16	7	1	8	22—24	15	+1
Dej	16	6	2	8	15—28	14	0
Oţelul St.	16	6	3	7	18—34	13	—3
CPL Arad	16	4	2	10	26—35	10	—4
Petrolul	15	4	2	9	24—41	10	—4
CUG Cluj	16	2	4	10	15—33	8	—6

* Clasamentul este alcătuit fără a fi aplicat ROAF în cazul retragerii unei echipe, care prevede anularea tuturor meciurilor disputate de aceasta. După hotărîrea FRF clasamentul va suferi modificările de rigoare.

URECHEA CIULITĂ

STELIAN ANGHEL (vicepreşedintele Politehnicii, în pauza meciului de Cupă : Electroputere — „Poli") : „După cum evoluează jocul, doar Varga dacă prinde un şut, facem ceva. Ar trebui să-i dăm primă dublă lui Piticu'. A dat vreo trei goluri în Italia, la Seini tot el, cu Tîrgu Mureş tot el. Şi niciodată nu cere nimic !" **Dl. Anghel, intuise bine, în repriza secundă a marcat tot Varga...**

FANE" BATHORY : „Am spus eu lui Jackie că nu pierde la Galaţi dacă îi anihilează pe Gelu Popescu şi Viorel Ion. Mare lucru a făcut Poli" !

RAMON MENDOZA : „Toţi trebuie să înţeleagă ce este piaţa fotbalului. Graniţele, pur şi simplu, trebuie să fie deschise. Cine va plăti mai mult va avea cei mai buni jucători".

„VIVI" ERDEI (căpitanul Astrei, după înfrîngerea în faţa C.S.M.R.-ului) : „Acest joc a fost ultimul pentru mine la C.S. Astra. Nu vreau ca eu să plătesc oalele sparte".

VIOREL BOIŢ (preşedintele Politehnicii) : „Am luat două puncte mari cît roata carului, Stelică (n.r. Anghel) a fost şeful delegaţiei şi m-am gîndit să stau liniştit acasă, dar am fost numai nervi ascultînd repriza a doua la radio. E al doilea meci pe care-l cîştigăm datorită lui Volca".

MARCO VAN BASTEN : „Voi fi din nou cel mai bun jucător al Europei. Dacă n-aş crede asta, nu m-aş fi întors pe gazon după grava accidentare pe care am suferit-o.

BUGS BUNNY

Complex Hotel-Restaurant „TIMIŞOARA"

situat în P-ţa Revoluţiei

Asigură cazare şi masă în condiţii de confort şi calitate excepţională a serviciilor, deschis circuitului sportiv.

Rezervări prin Oficiul Judeţean pentru Sport (tel. 13.69.19) sau direct la recepţia hotelului (tel. 13.78.15).

Campionatul judeţean

TIMIŞ

DEŞI N-A JUCAT, VENUS PĂSTREAZĂ DISTANŢĂ

Un scurt bilanţ al etapei a III-a a returului Campionatului judeţean de fotbal ne indică o victorie a echipei aflată în deplasare, două jocuri încheiate la egalitate şi şase victorii ale echipelor gazdă. S-a înregistrat cel mai mic număr de goluri (21), 16 marcate de echipele gazdă şi 5 de oaspeţi. Privite prin prisma locurilor ocupate în clasament, precum şi a valorii loturilor echipelor aflate faţă în faţă în această etapă, rezultatele par a fi cele scontate. Singura excepţie s-a înregistrat în partida Textila — Tehnolemn (scor 0-1). Ea a fost posibilă în primul rînd graţie golului marcat de Neamţu în minutul 38 cînd a primit o pasă ideală de la Cardoş şi, de la circa 25 de metri, a trimis balonul în vinclul porţii echipei Textila. În al doilea rînd, meciul a fost bine condus de arbitrul Ionel Bungău (după aprecierea observatorului dl. Aurel Moraru, membru al Comisiei judeţene de fotbal), care prin prestaţia avută a contribuit la desfăşurarea normală a acestui joc. Cele două jocuri încheiate la egalitate s-au înregistrat în partidele Electrobanat (care trece printr-o perioadă de construcţie) Diniaş (o echipă cu cîteva elemente cu experienţă de joc, dar inconstantă). La Ciacova, echipa locală Progresul (cu foarte multe elemente tinere, fără experienţă de joc) a fost condusă de Steaua Roşie Bulgăruş, în final reuşind să restabilească egalitatea pe tabela de marcaj, 1-1. Celelalte şase meciuri s-au încheiat cu victoria echipelor gazdă, dar nu oricum. Astfel, la Periam, echipa locală Avîntul a dispus cu 3-0 (scor de forfait) de Laminorul Nădrag, într-un joc apreciat de observatorul Valeriu Filipeac. Întîlnirea Victoria Azur — Dacia a prilejuit multe emoţii gazdelor. Oaspeţii au deschis scorul prin Olasz (minutul 20) pentru ca în minutul 46 Şofron să restabilească egalitatea pe tabela de marcaj şi, apoi, minutul 86 („Piticul") Meruniac să stabilească scorul final de 2-1. Şoimii Calor a întrecut destul de greu pe Electromotor cu 1-0 ca şi Mecon pe Mănuşarul, aceştia din urmă evoluînd majoritatea celor 90 de minute în zece oameni, ca urmare a eliminării unui jucător pentru fault intenţionat. La Jebel, echipa locală Voinţa a învins cu 4-2 pe Banatul Teremia Mare, dar nu fără emoţii, întrucît oaspeţii au deschis scorul destul de repede (minutul 9) şi doar în minutul 30 gazdele au egalat, impunîndu-se în finalul partidei, graţie unei mai bune pregătiri fizice. Cea mai categorică victorie a obţinut-o formaţia din Giarmata (4-0) în dauna echipei Modern, echipa care încă nu şi-a găsit cadenţa, trecînd în continuare printr-o criză. Echipa Venus Lugoj nu a jucat în această etapă. În urma acestor rezultate, în clasament continuă să conducă **Venus Lugoj** cu 34 de puncte (un joc mai puţin), avînd + 14 la adevăr, urmată de **Laminorul Nădrag** cu 32 + 10, **Victoria Azur** (care a sărit un loc cu 29 + 7, **Partizan Diniaş** şi **Recolta Giarmata** cu cîte 28 de puncte + 8, etc.

Etapa viitoare programează jocurile: **Diniaş — Victoria Azur, Laminorul — Electrobanat, Bulgăruş — Venus, Ciacova — Jebel, Mănuşarul — Periam, Dacia — Giarmata, Modern — Şoimii, Electromotor — Textila, Tehnolemn — Teremia Mare.** Echipa **Mecon** stă în această etapă.

VLAD SINITEANU

ARAD

C.F.R. ARAD — I.C.R.T.I. ARAD 2-0 (0-0)

Una din pretendentele la şefia clasamentului seriei A, a campionatului Onoare, C.F.R. Arad şi-a dominat adversarul, dar nu a avut ocazii clare de gol în prima repriză decît prin stoperul Kimak, care a şutat de la 4 m în bara transversală şi prin Moţ care a ratat cu capul dintr-o poziţie bună. După o oră de joc, la o învălmăşeală în faţa porţii oaspeţilor, portarul Neaţu scapă mingea şi Măruşter, introdus după pauză, înscrie din apropiere. Cînd mai erau două minute de joc, Drida centrează precis şi Măruşter, fostul fundaş, astăzi atacant, fixează scorul la 2-0.

Foarte bun arbitrajul lui V. Cuirescu. P. Bindea, O. Păcurar (nici o legătură de rudenie cu subsemnatul).

Campionatul judeţean Arad

Celelalte rezultate mai importante. **SERIA A :** Aurul Negru Pecica — Unirea Şeitin 4—0 ; Unirea Şofronea — Olimpia ISD Arad 3—3 ; Victoria Nădlac — Iratoş 1—1 ; În clasament, pe primul loc se află Olimpia I.S.D. cu 29 p urmată de C.F.R. Arad cu 26 şi Seria B„ot 8 - sRoa

SERIA B : Vînători — Blănarul 1—1 ; Pîncota — CFR Gura Honţ 10—0 (!!), Şiria — Strungul Ineu 0—2 ; Şimand — Gloria Arad 0—3 ; Satu Nou — Curtici 1—1 ; Fosta lideră Crişana Sebiş a stat. În clasament conduce Gloria Arad cu 26 p. şi este urmată de Crişana Sebiş cu 25 şi Pîncota cu 22.

O. PĂCURARIU

Chiar dacă primăvara este, prin excelenţă, anotimpul schimbărilor, nu ignoraţi Tradiţia. Tradiţia noastră înseamnă o îndelungată experienţă în a vă propune, mereu, NOUL.

TEXTINC

vă aşteaptă!

Bun-gust, calitate, solicitudine.

Cele mai accesibile preţuri, cel mai mic adaos comercial.

Îmbrăcămintea, încălţămintea, stofele şi ţesăturile acestui anotimp, la magazinele TEXTINC.

● FOTBAL Divizia B FOTBAL ●

UN GOL DE... DOUĂ MILIOANE

C.S. ASTRA — C.S.M. REȘIȚA 0-1 (0-0)

Sîmbătă, ora 11,02, stadion C.F.R.-Astra, timp noros, teren nivelat dar cu zone fără iarbă, spectatori 1.000.

Arbitri : D. Petrescu, I. Căprărescu, Minea Bonea (toți din București).

Observator : dr. Mircea Neșu (Oradea).

Cartonașe galbene : Iancu.

ASTRA : Mitrov — STUPAR — Blajovici, S. BÜLLE, Stănescu — Sulincean, C. Bülle, Erdei (cpt.) Iancu — Rad (Nini, 68), Slave.

C.S.M. : POPA (cpt.) — Potocianu — MĂRGINEANȚU, Lupu, Bica, — Szijj, Calofir, Boltașiu, PUȘCAȘ — Stroia, Petrescu.

JUCĂTORUL MECIULUI : PUȘCAȘ.

A marcat : SZIJJ (min. 75) care a scăpat pe partea dreaptă și a înscris pe sub Mitrov.

● Mulți nervi și multă suspiciune înaintea partidei. La intrare mi s-a verificat minuțios legitimația, cu toate că pe lîngă mine au trecut 3-4 polițiști și tot atîtea persoane care au cu totul alte preocupări decît fotbalul. ● La cel 1.000 de spectatori cuminți paza a fost excesivă. ● Prima treime a partidei a fost sub semnul unei prudențe excesive. Prima fază mai periculoasă — un-doi Erdei — Iancu, ultimul neajungînd mingea — s-a derulat în min. 30. ● Erdei va mai rata în finalul reprizei, cu capul, dintr-o poziție foarte bună. În mare, singura replică a reșițenilor, din această primă parte, a fost un bun șut al lui Szijj, respins de Mitrov. ● Repriza secundă a fost mult mai antrenantă, presărată cu faze palpitante la ambele porți. ● S-a jucat cu garda deschisă. ● Pușcaș și-a împins mereu echipa înainte, arădenii au replicat și ei, dar reșițenii au beneficiat de prestația de excepție a portarului Popa. ● C.S.M.-ul a avut trei minute de foc (72-74), cu trei ocazii mari ratate de Pușcaș, Stroia și Potocianu, și după ce C. Bülle n-a marcat singur cu Popa, Szijj a stabilit scorul partidei. ● Același Popa s-a remarcat la lovitura liberă executată de Stupar, dar ultima ocazie a aparținut tot reșițenilor, Mitrov apărînd șutul lui Szijj, scăpat din nou singur. ● Spectatorii părăsesc dezamăgiți stadionul ,iar un grup de „turbulenți" îl fluieră copios (n-am înțeles de ce) pe Radu Micu de la Radio Timișoara ? !

LA CABINE

NICU IZVERNAR (președintele C.S.M.-ului): **„Am început partida cu mari emoții datorită lipsei a patru titulari : Uțiu, Sandu, Cepoi și Lazarovici. Important e că am cîștigat".**

MARIUS DRĂGUCEANU (antrenorul ASTREI) : **„Nu cred că, în momentul de față ceea ce am afirmat mai demult — cum că un pumn strîns face mai mult decît o mînă deschisă, mai este valabil !".**

OVIDIU PĂCURARIU

FĂRĂ PROBLEME

F.C. BIHOR — ARIS ARAD 3-1 (2-0)

Sîmbătă, ora 11, timp înnourat, cu vînt în rafale și ploaie spre finalul partidei, spectatori 1.500.

Arbitri : Al. Crișan — V. Avram și T. Badea (toți din București).

Observator : Teodor Ionescu (București).

Cartonașe galbene : Cornea.

F.C. BIHOR : Balasz — BORZA, Sălăjan, M. CIOCAN, Gane — Todea (62, ULICI), Dan Daniel (82, Onaca), TANCA, IVAN — Kulcsar, Frunză.

ARIS : Popa (55, Tențis) — Burlan — Szell, Ștef, Arman, Suciu — Madoș, Cîmpian, Dan Vancea (57, Novanc) — CORNEA, Plisca.

Jucătorul meciului : TANCA.

Au marcat : FRUNZĂ (4) la o minge defectuos respinsă de Burlan; IVAN (32) printr-un șut din careu la o ieșire neinspirată a lui Popa ; Cornea (35) la prima acțiune de atac a arădenilor, fructificînd cu un șut de la 17 m, contraatacul bine purtat de oaspeți ; Ciocan (47) gol frumos marcat cu călcîiul la o altă greșeală a lui Popa

Marcați de absențele din echipă — Pîrvu și Riviș, cumul de cartonașe, Adolf, accidentat — arădenii au abordat partida foarte timorați. ● Primul gol, venit devreme a contribuit la accentuarea notei de frică a oaspeților. ● Cu toate acestea, deși au construit mult, bihorenii nu s-au arătat foarte periculoși. ● Lor ar trebui să le dea de gîndit faptul că au marcat toate cele trei goluri datorită unor greșeli mari de apărare ale adversarilor. ● Spre finalul partidei ARIS-ul a mai prins curaj și, după introducerea lui Novanc, au periclitat de cîteva ori poarta lui Balasz. ● Totuși, prea izolat în față, Cornea nu a mai reușit să puneteze. ● Trăgînd linie, a fost o victorie meritată a gazdelor, dar una fără glorie. ● Se simte lipsa de omogenitate a bihorenilor, pentru care desele rocade din lot nu sînt benefice.

ADRIAN SCHINDARLI

NICI MĂCAR UN CARTONAȘ GALBEN...

GLORIA REȘIȚA — U.T.A. 0-1 (0-0)

Sîmbătă, ora 11, stadion Gloria, teren ușor denivelat, timp noros dar bun pentru fotbal, spectatori 3.000.

Arbitri : Ilie Viorel — C. Ifrim și D. Vasile (toți din București).

Observator : Mircea Stoenescu (București).

GLORIA : Vlădoi — PĂTRU — Șirian, Brici, Zsizsik — IANU, Croitoru (căp.), Chiș (Beloia, 85), Marcă — V. Rus (Bălean, 44), Marcu.

U.T.A. : IVAN — GRAD — Balint, GAICA (căp.), Bunaciu — Radu George, MUTICĂ, NAGY, Țucudean — TÎRȚĂU (Mitu, 85), UNGUR (Boloș, 75).

JUCĂTORUL MECIULUI : TÎRȚĂU.

A marcat : TÎRȚĂU (min. 67) cînd a lobat „dintr-una" (execuție tehnică deosebită) peste Vlădoi, o bună centrare a lui Ungur scăpat singur pe partea lui Zsizsik — aventurat în afară

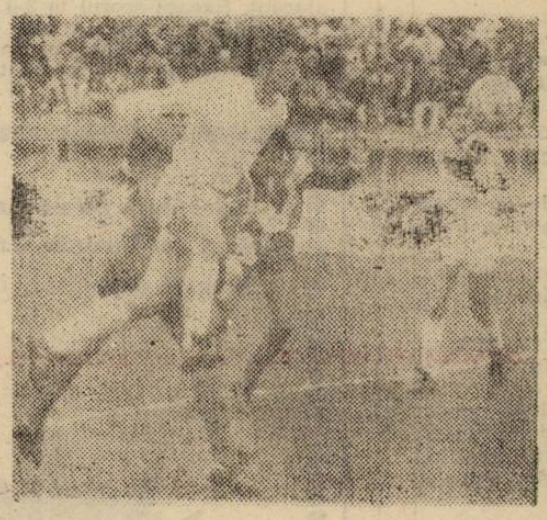

E rîndul lui Șirian să șuteze... tot în brațele lui Ivan.

● Meci așteptat cu mult interes dar și cu destulă suspiciune de CSMR-iști, cărora, în final, rezultatul le-a dat „apă la moară". ● În tribună trei categorii de spectatori : majoritatea cu Gloria, o parte cu C.S.M.-ul (sîmbătă alături de gazde) și „ceva" arădeni care s-au desconspirat doar în momentul marcării golului. ● Pe tot parcursul partidei ochii au fost la joc, dar urechile la tranzistoare — Nicolae Secoșan și Radu Micu realizînd un veritabil duplex — Arad — Reșița și retur. ● Momentul psihologic al partidei s-a derulat în min. 14. Atunci, arbitrul Ilie Viorel a dictat penalty în favoarea gazdelor, la o fază în care Marcu a fost făcut sandviș, în careu, de Grad și Gaica. Lovitura de pedeapsă a fost ratată cu seninătate de Marcă. Mingea respinsă de Ivan a fost reluată de V. Rus... tot în Ivan. ● Gloria acuză șocul, iar arădenii profită construind atac după atac mai ales prin „tehnicii" Tîrțău și Ungur. ● Ce-am remarcat la Gloria ? Zsizsik „s-a ferit de minge" la doi metri de poarta lui Ivan, Ianu „a scos" o minge din careul oaspeților — în loc să șuteze din întoarcere, iar Marcă... n-a marcat nici din trei metri. ● Golul oaspeților a venit firesc, după alte ocazii create de „duetul" Ungur — Tîrțău. ● În final oaspeții au fost aplaudați cu sportivitate, iar gazdele huiduite... cu injurii. ● Este, totuși, prima oară, după ani buni de participare în diviziile B și C, cînd Gloria părăsește învinsă propriul teren fără a da acel „tot" cu care-și obișnuise suporterii. Vorba aceea : nici măcar un cartonaș galben...

LA CABINE

MARIUS POPESCU (președintele secției de fotbal a C.S. Gloria) : **„Înaintea returului i-am mustruluit serios după acel 2-3 cu Arsenal și rezultatul s-a văzut în acel 0-0 la Vîlcea. După meciul cu Chimia i-am lăudat și rezultatul s-a văzut astăzi !".**

PETRU FUCHS

Generația noastră, cea a celor care scriu acest ziar, nu l-a putut cunoaște pe SILVIU BINDEA decît foarte fragmentar, din tăieturi de ziar sau confesiuni la un pahar. Cu excepția unor scurte filmări de arhivă, ceea ce știm astăzi despre jocul „Ripensiei" este mai mult rodul capacității noastre de a imagina. Mai trăiesc astăzi, în Timișoara, cîțiva dintre foștii colegi de echipă ai extremei ripensiste. Atîta timp cît îi mai avem încă printre noi (să dea Domnul ca aceasta să fie cît mai mult) este de datoria noastră de a-i asculta pe acești oameni ; pentru că ei sînt memoria vie a unei „epoci de aur", a fotbalului timișorean, perioadă în care se juca de la egal la egal cu cele mai puternice cluburi de pe continent. Alături de domnii ZOLTAN BEKE, VASILE DEHELEANU, DUMITRU PAVLOVICI și CRISTI ALEXIU, am invitat în jurul unei imaginare mese rotunde doi reprezentanți ai unei generații mai tinere : ION V. IONESCU și EMANOIL MIȚARU care l-au „prins" pe nea Silviu ca antrenor, la Poli, în perioada anilor '50—'60. Sînteți, deci, invitați la discuția noastră.

REPORTER : Pentru a risipi stînjeneala care văd că vă domină, încep eu, prin a vă întreba pe fiecare, cum l-ați cunoscut pe Silviu Bindea ?

ZOLTAN BEKE : Pe Silviu l-am cunoscut în 1932, cînd a venit de la Cluj la „Ripensia". Noi jucam atunci în formula de atac : Beke — Dobay — Wetzer — Semler — Lakatos. După ce a venit el, am făcut mai multe turnee în Franța și Olanda, și în urma numeroaselor încercări s-a cristalizat linia de aur a Ripensiei, pe care fiecare copil o visa : Bindea — Beke — Ciolac — Schwartz — Dobay.

VASILE DEHELEANU : Bindea a fost cu doi ani mai tînăr decît mine. În 1928 eram amîndoi juniori la „România" Cluj și acolo se remarcase deja pentru viteza și tupeul său în joc. Mai tîrziu, eu am trecut la „Universitatea" și apoi am venit la Timișoara, unde l-am reîntîlnit pe Bindea pe postul de extremă dreapta a „Ripensiei".

CRISTI ALEXIU : Eu sînt cu 10 ani mai tînăr decît generația lui Bindea, așa că eram copil, în 1932, cînd el a venit la Timișoara. Mai tîrziu, cînd am intrat la juniorii Ripensiei, l-am cunoscut, dar într-o altă postură. Pentru noi juniorii, cei de la echipa mare nu erau cu nimic mai prejos decît zeii Olimpului. Le visam noaptea fentele și nu doream altceva decît ca, odată, să le luăm locul.

DUMITRU PAVLOVICI : Sînt de același leat cu Silviu, așa că am făcut armata împreună, la regimentul 1 cavalerie. Cazarma ocupa întreg spațiul din spatele hotelului Continental unde astăzi este sala de sport numărul 2. De fapt, sala 2 este singura clădire rămasă în picioare și era unul din grajdurile cazărmii. „Ripensia" ne-a cumpărat la amîndoi cai și ne-a aranjat să facem armata în Timișoara. Ca și astăzi, eram scutiți de instrucție pentru a participa la antrenamente. Ce vremuri frumoase erau și ce prostii mai făceam...

ION V. IONESCU : Am avut șansa deosebită și, pot spune, chiar privilegiul de a-l cunoaște pe maestrul Bindea în două ipostaze : ca jucător la juniori și apoi la echipa ma-

REMEMBER

Dacă B Timișoara a

PAVLOVICI — „Ce vremuri frumoase erau și ce prostii mai făceam..."

ALEXIU — „Este un nonsens să compari fotbalul de astăzi cu cel de acum 60 de ani"

re, și ca antrenor-colaborator, fiin du-i secund la conducerea Politehn cii. Toate acestea s-au întîmplat în tre anii '52 și '55, înainte de a pl ca la facultate. Bindea a alternat cu Deheleanu perioadele în ca unul era principal iar celălalt s cund ,dar pe vremea aceea nu av nici o importanță cine era princ palul, amîndoi formînd un cuplu mogen și inseparabil.

EMANOIL MIȚARU : Pe dl. Si viu Bindea l-am avut antrenor perioada 1959—1960 și 1964—196 pe vremea cînd jucam la „Știința Secund era Eugen Nagy iar dint foștii mei colegi, îmi vin acum minte Curcan, Enăchescu, Petesc Lereter, Gîrleanu, Regep și... sp să nu se supere cei pe care nu i-a amintit.

REPORTER : Este foarte greu vă pun la toți aceeași întrebar Pentru că sînteți aici două — fapt trei — generații diferite. Știu cu toții că : „Despre morți, num bine" ; și de fapt nici nu-mi stă intenție de a căuta cu luminar „umbrele" pe care fiecare om are. Aș vrea totuși, să vă înfrîna tentația — firească dealtfel — a-i ridica o statuie lui Silviu Bindea. V-aș ruga să faceți abstract de relația : Bindea — coleg, antr nor sau chiar idol. Încercați să prezentați pe Bindea — omul ; reușitele și cu înfrîngerile sale, curajul sau cu ezitările sale. Don nule Beke...

Z. BEKE : Văd că colegii mă în boldesc pe mine ca să vorbesc. Di atacul „Ripensiei" eu sînt ultim supraviețuitor.

C. ALEXIU : Mai trăiește și D bay, la Tg. Mureș. Este însă oper de coxartroză și nu se mai poa mișca din pat. E-am sunat să-i spu că a murit Silviu și a plîns la t lefon.

Z. BEKE : Mă rog, am vrut spun că sînt singurul participant această discuție. În teren eram în separabili, deși în afara lui nu

ndea n-ar fi existat, r fi trebuit să-l inventeze

NU — „La remarcase, ită viteza lui său în

BEKE — „Dobay și cu mine sîntem ultimii supraviețuitori din atacul „Ripensiei"

— „Se dă- din vagon am meci echipa ală"

IONESCU — „Să se numească „Stadionul Silviu Bindea"

ram foarte apropiați. Eu eram mai retras și nici nu vorbeam bine românește — dar pe vremea aceea nu se punea, ca și astăzi, problema naționalității.

V. DEHELEANU: „Ripensia" a fost o echipă în care se regăseau toate naționalitățile din Timișoara: Ciolac, Bindea și cu mine eram români; Beke, Zombory și Lakatos erau maghiari; Wetzer, Schwartz și Bürger erau nemți; Alexiu era evreu dar nici un moment nu s-a pus problema vreunei persecuții sau a șovinismului. Eram toți timișoreni, fotbaliști profesioniști la clubul „Ripensia" și eram prieteni. Ce dovadă mai bună pot să vă aduc decît aceea că la Budapesta, după meciul cu Ferencvaros, cînd fotbaliștii maghiari l-au înghesuit în vestiar pe Bindea și au început să-l bată, cel care l-a scos din mîinile lor, salvîndu-l, a fost coechipierul și protectorul său Kotormany.

REPORTER: Ce s-a întîmplat, de fapt, la Budapesta?

Z. BEKE: Am jucat cu Ferencvaros o dublă manșă în Cupa Europei Centrale. Am bătut la București cu 4-3 și toate golurile au fost marcate de Bindea. Mai mult decît atît, Silviu l-a ridiculizat pe masivul fundaș Toldy, băgîndu-i mingea printre picioare de cîte ori a avut ocazia. La Budapesta acesta s-a răzbunat, lovindu-l de cîteva ori, iar la vestiar, după meci, fotbaliștii maghiari l-au tras pe Bindea în vestiarul lor și i-au asigurat trei săptămîni de spitalizare.

V. DEHELEANU: Dacă nu-l scoteau Kotormany din mîinile lor, ar fost jale mare. Oricum, la vremea aceea, a fost un mare scandal internațional.

REPORTER: D-le Ionescu, de ce înteți așa de tăcut?

ION V. IONESCU: Simt o firească intimidare în fața atîtor glorii ale fotbalului timișorean. Aș vrea totuși să vorbesc și eu despre modul în care l-am cunoscut pe maestrul Bindea. Nu pot face prea multă abstracție de relația jucător-antrenor pentru că pe Bindea l-am cunoscut prin fotbal. Din aceasta derivă, însă, și unele calități umane pe care le avea ca — sintagma este inevitabilă — simplu cetățean. Era un om distins. Eu l-am cunoscut în colectivitate, timp de zeci de ani, ca pe un om elegant și de o deosebită distincție. Nu l-am văzut niciodată îmbrăcat altfel decît în costum, la cravată, sau în trening, la antrenamente. Avea un curaj și o tărie de caracter cu totul ieșite din comun. Știa să mobilizeze psihic jucătorii, ca nimeni altul. Îmi amintesc că aveam un meci la Pitești și eram în vestiar înainte de începerea jocului. Nea Silviu ne prezentase analiza tactică a meciului și eram gata să intrăm în teren. Un jucător, nu mai știu cine, a întrebat în ușa vestiarului: „Bine, nea Silviu. Dar cine-l ține pe Dobrin?" Bindea s-a uitat la el lung, și a răspuns fără urmă de ipocrizie în glas: „Dobrin?! Dar cine este acest Dobrin? N-am auzit încă de el. Este un jucător ca toți ceilalți". Exagera desigur, dar prin aceasta a rupt acel lanț al complexului de inferioritate care ne apăsa pe toți.

REPORTER: De ce credeți, totuși, d-le Ionescu, că cel pe care-l evocăm astăzi a rupt o complet cu fotbalul încă de acum 20—25 de ani?

ION V. IONESCU: Într-adevăr, Bindea n-a mai venit la stadion de foarte multă vreme. Mă întîlneam cu el pe stradă și-mi zicea: „Nu mai vin la fotbal, Jackie, pentru că m-am săturat să văd toate porcăriile astea". Nu știu exact ce înțelegea el prin „porcăriile astea", dar probabil că se referea la mîrșăviile care au cangrenat fotbalul românesc pînă în '89... și chiar după aceea. Silviu Bindea era un om cu coloana verticală. Era împotriva dictaturii centralizate, de la București, împotriva militarizării fotbalului și, în general, împotriva MAFIEI.

REPORTER: Vreau să vă pun, la toți, o întrebare incomodă. Există tot felul de teorii care susțin că fotbalul din anii '30 nu se poate compara cu cel de astăzi. S-a mers pînă acolo încît s-a afirmat că vedetele de altădată au fost mari pentru că nu aveau marcaj, pentru că aveau un spațiu imens de manevră și pentru că nu exista concurența de astăzi. Dacă am putea cumva să-i transportăm în timp, ei nu ar mai avea astăzi loc nici în echipele de divizia A. Sînteți de acord cu aceste afirmații?

C. ALEXIU: Este un mare nonsens să compari fotbalul de astăzi cu cel de acum 60 de ani. În orice caz, calitățile fizice ale vedetelor „Ripensiei" nu se regăsesc prea ușor la fotbaliștii de astăzi. Bindea fugea 10,7 pe sută, iar vărul său, Moinea, care era campionul României la această probă, alerga 10,4. Nu cred că mai trebuie adăugat ceva.

E. MITARU: Eu antrenez echipa de juniori a lui Poli și am de-a face cu băieți de vîrsta pe care a avut-o Bindea cînd a venit la Ripensia. Astăzi facem 4—5 antrenamente pe săptămînă, facem cantonamente, lucrăm cu tot felul de aparate și unii — nu noi — se mai și dopează. Pe vremea aceea se făceau unu, maxim două antrenamente pe săptămînă, iar jucătorii călătoreau cu trenul, clasa a treia. Se dădeau jos din vagon și jucau un meci pentru echipa națională. Cam acestea sînt diferențele și nu cred că prea mulți fotbaliști români aleargă astăzi 10,7 pe sută.

A întreținut conversația,
IOAN-DORIN VOINEA

● FOTBAL Divizia B. FOTBAL ●

CONFIRMARE PE TEREN PROPRIU

U.M.T. — METALURGISTUL CUGIR

3-1 (2-1)

Simbătă, ora 11, stadion U.M.T., teren bun, timp rece, vînt, spectatori 600.

Arbitri: Zoltan Bodo — Ioan Tărcan (ambii Tg. Mureș), Viorel Bonțiu (Reghin).

Observator: Gh. Dumitrescu (București).

Cartonașe galbene: Solomon, Mureșan, Cristea.

U.M.T.: Chimiuc — STEOP (cpt.) — SOLOMON, Răcelescu, Albu (37 — Hațegan) — Mureșan, Mita, Cîrpan (accid. 72 — Radu), Călin — Șetu, TRANDU.

METALURGISTUL: Alexoi — Ursu — Cristea, Robuțiu, Balea — Popa, Schadi, Kilin (63 — Preda) — Costăchescu, G. MOLDOVAN (cpt.), Achim (65 — Hegy).

Jucătorul meciului: TRANDU.

Au marcat: Răcelescu (2 — cu capul, în urma unei lovituri de colț executate de pe stînga, de Mita).

Solomon (5 — deviind cu capul, de la 4 metri, un balon „ciupit" tot cu capul, de Șetu, din fața lui Alexoi).

G. Moldovan (14 — speculînd o eroare, nereparată de coechipieri, a lui Răcelescu, la o lovitură de colț).

Radu (84 — cu capul de la 6 m, la o minge „întoarsă" în extremis, după un frumos efort, de Trandu, din apropierea liniei de poartă).

Trandu, sau omul pe care Aurel Șunda l-a descoperit ca înlocuitor al lui Roșu.

Început „tare" de meci al gazdelor, cu două goluri și alte faze periculoase, urmat însă de (de-acum) clasica gafă, care a făcut mai grea decît trebuia să fie, această partidă în dauna unei echipe modeste ● Care a contat prea puțin în atac și atunci doar pe naivitățile defensivei umetiste ● Nici penalty-ul clar obținut de Trandu (33 — tras de mînă, după o „intrare" fermă în careu) nu restabilește și pe tabelă diferența din teren: trage Cîrpan „telefonat" și Alexoi respinge ● Trăndu „trage" echipa după el. Deși mai puțin abil tehnic, prin tenacitate, apariții la combinații cu mijlocașii (exact ce-i lipsea lui Roșu...) și „devieri" inteligente, a fost pivotul „destabilizator" al defensivei adverse ● Multe faze curate ale timișorenilor, cu joc „dintr-o bucată" și bune ocazii irosite de Călin și Șetu (care a început să și șuteze, în sfîrșit). ● Mai rare ca de obicei „învăluirile" lui Solomon ● Eronată opinia oaspeților că la golul lui Radu, mingea centrată de Trandu ar fi depășit în aer linia de poartă. Aceștia ar fi putut mai degrabă invoca un ofsaid la golul doi ● Oricum, un arbitraj (notat cu 8 de dl. I. Al. Tătar de la „Radio Timișoara") pe care l-ar dori și umeriștii în deplasare și care l-a „dezavantajat" pe Mureșan, obișnuit... altfel la Sînmartin. El ar fi putut vedea chiar „roșu" la faultul intenționat asupra căpitanului oaspeților din min. 80. A scăpat doar cu „galben". ● Timișorenii Corcoveanu (cumul de cartonașe galbene) și Deac (accidentat) au fost indisponibili pentru acest joc ● Juniorul Kilin (fost și pe la „Poli"), despre care tatăl său, antrenorul oaspeților, Al. Kilin, spune că ar fi în vizorul Stelei, nu a... strălucit corespunzător ● Victorie fără dubii, rezultat conform cu realitatea din teren

RADU SUCIU

● MINICRONICĂ SUBIECTIVĂ ●

FEROVIARII, EXTENUAȚI DE OPTIMILE CUPEI

METALUL BOCȘA — C.F.R. TIMIȘOARA 2-0 (2-0)

Pentru a afla amănunte de la această partidă, ne-am adresat ambelor părți. Iată întîi ce ne-a spus bunul prieten al săptămînalului „Vest Sport", Ștefan Bathory, antrenorul secund al C.F.R.-ului: **„A fost un meci foarte slab. Echipa a acuzat oboseala meciului de Cupă. Foarte slabă a fost și prestația brigăzii de arbitri condusă de L. Gyure din Satu Mare. Pentru C.F.R. au jucat: Moise — Ciută — Ivan (Contescu), Heller, Gligorovici — Sîrb, Otiman, Neagu, Ilici, (P. Narcis) — Foale, Trăistaru. Nu i-am putut folosi pe Bungău — cumul de cartonașe — și Simcelescu — accidentat".**

Despre cum a fost văzut jocul în tabăra gazdelor ne-a vorbit Romeo Rus: **„Am întîlnit o echipă vizibil obosită după meciul de Cupă. Am început tare știind că orice punct pierdut acasă devine catastrofal. În repriza secundă n-am mai forțat. Primul gol l-a marcat Costescu după ce Moise respinsese penalty-ul executat de Costachi. Al doilea gol l-a marcat Cristi Alexandru care s-a încadrat foarte bine în angrenajul echipei și a fost printre cei mai buni de pe teren. Am jucat cu formația: Ianu II — Murar — Videscu Costescu, Panescu — Talpeș, Zah, Cr. Alexandru, Costachi — Țiglă (R. Rus), Olariu (Mărișescu).**

P. F.

Celelalte rezultate: Jiul Petroșani — Chimia Rm. V. 1—0 Gaz Metan — Drobeta Tr. S. 1—1; Metalurg. S. — Unirea A.I. 0—0 Jiul Craiova — Șoimii I.P.A. 1—1.

CLASAMENT B II

Unirea A.I.	19	13	1	5	38—18	27	+7
U.T.A.	19	12	3	4	25—11	27	+7
C.S.M.Reșița	19	11	3	5	26— 8	25	+7
Jiul Petroșani	19	9	2	8	35—23	20	+2
C.F.R.	19	8	4	7	18—22	20	0
F.C. Bihor *	19	8	4	7	34—25	19	—1
Chimia Rm. V.	19	7	5	7	24—22	19	+1
Gloria	19	8	3	8	27—27	19	—1
Jiul Craiova	19	6	7	6	22—24	19	—1
Drobeta Tr. S.	19	7	4	8	26—29	18	0
Metalurg. C.	19	8	2	9	23—27	18	—2
Șoimii I.P.A.	19	6	5	8	24—26	17	—3
Metalul	19	7	3	9	23—27	17	—1
Gaz Metan	19	6	5	8	30—39	17	—1
U.M.T.	19	6	5	8	20—36	17	—1
Aris	19	6	4	9	19—34	16	—4
Metalurg. S.	19	4	7	8	21—23	15	—3
Astra	19	4	3	12	20—34	11	—7

* Echipa penalizată cu 1 punct.

SOCIETATEA COMERCIALĂ

ROMTENSID S. A.

Calea Buziașului nr. 3

vinde prin licitație:

- **palete buncher**
- **panouri solare**
- **tractor U 445**

Licitația are loc în ziua de marți a fiecărei săptămîni. Vă invităm să luați legătura cu serviciul mecanic la telefon 18 31 15, int. 168.

BASCHET

Divizia A feminin

MOBILA SATU MARE — POLITEHNICA TIMIȘOARA 76-71 (37-38)

Satu Mare, sala C.S.S. 15 martie ora 11, spectatori cca 600.

MOBILA : Vigh 14, Dărăban, Pașcu 26 (5×3), Toma 8, Negrea, Szilagy 17, Toth 7, Bohoni, Mihai, Anghel 4.

POLITEHNICA : Lipovan 11 (3) Dinescu 2, Bancea, Farago, Gal 14, Radu 13 (3), Farcaș, Savu, Leah 3 (1), Armion 5, Jitariu, Cojocaru.

Arbitri : D. Roșca și R. Vaida (ambii din Oradea). Comisar FRB : Gelu Ghiraleu (București).

Albul zăpezii căzute în noaptea de sîmbătă spre duminică a întîmpinat ziua neagră a baschetului feminin timișorean, cea în care s-a consfințit retrogradarea Politehnicii în divizia B.

O sală arhiplină și incendiară a susținut pe Mobila — cu conducătoarea de joc Pașcu în zi bună, cu Szilagy de neoprit în final de meci — care s-a impus în fața studentelor care, în afara unor greșeli explicabile prin tensiunea la care au fost conectate, au făcut o partidă destul de bună. Dana Bancea și Rodica Armion au luptat cu folos sub panou și cînd au fost bine angajate nu au scăpat ocazia de a puncta așa cum au făcut-o în prima repriză, cînd Politehnica a preluat conducerea (31—27 în minutul 17) după ce gazdele începuseră mai bine luînd chiar din debut un avantaj de 10 puncte : 13—3.

Două momente importante au marcat cea de a doua repriză. Primul cînd timișorencele au luat un avantaj de 5 puncte : 47—42 dar nu au știut să și-l păstreze, sătmărencele revenind și preluînd conducerea cu 49—47, după care s-a mers cap la cap pînă în minutul 38 cînd am consemnat al doilea moment de cumpănă : de la 67—67 oaspetele pierd trei mingi speculate de gazde care sprintează spre victorie.

Am lăsat în urmă o sală pe al cărei teren se dansa și se cînta, surzi la fiesta ce se dezlănțuise în jurul nostru, refuzînd parcă să credem că s-a sfîrșit.

ADRIAN SCHINDARLI

Divizia A, masculin
RAPID BUCUREȘTI — POLI-ELBA TIMIȘOARA 78-67 (48-39)

Pentru a nu pierde play-off-ul primelor opt, timișorenii nu aveau voie să fie învinși cu o diferență mai mare de 15 puncte. Pentru a obține acest drept, giuleștenilor le era necesară o victorie la o diferență de minimum opt puncte. Avînd în vedere aceste date preliminare, nu am fost deloc surprins că am asistat sîmbătă dimineața la o parodie de meci, în care ambele echipe au mimat baschetul. Pe acest fond, din cînd în cînd, timișorenii marcau coșuri de trei puncte, pentru a reduce o diferența periculoasă.

L. GHEORGHIU

P.S. : Matricon Tg. Mureș a cîștigat la SOCED București, așa că Rapidul trebuie să se întrebuințeze serios pentru a evita deralerea în B.

HANDBAL

Divizia A masculin
„Poli" Timișoara — „U." Cluj 23-19 (10-8)

După o plecare masivă de jucători (pe care conducerea secției n-a putut s-o stăvilească), după „luptele interne" ce au avut loc la terminarea turului (în care aceeași conducere a secției are partea ei de vină) care puneau în pericol coeziunea sufletească din sînul echipei, la care s-a adăugat și accidentarea gravă a lui Stot, în etapa de la Constanța, misiunea antrenorilor, Heel și Negovan a devenit foarte grea în tentativa de a termina pe podium actualul campionat.

Meciul de duminică a abundat în greșeli copilărești, în incredibile greșeli de prindere. A fost un joc al portarilor. De o parte Marc de la oaspeți, de cealaltă, veșnic tînărul „Grișa" Basaraba care, consider eu, a fost principalul artizan al victoriei, o victorie muncită care s-a conturat greu. Este adevărat că studenții clujeni formează o echipă solidă, cu o bună forță de aruncare la poartă (în care se remarcă Sîmboan și Crainic) la care se adaugă disciplina de fier impusă de antrenorul Zamfir. La „Poli" la toate nereușitele din joc să mai adaug și ratarea a trei aruncări de la 7 m. La terminarea jocului, prin prisma evoluției elevilor săi, antrenorul Otto Heel era tare îngrijorat în perspectiva meciului de duminică, de la București, cu Dinamo. Au înscris pentru „Poli" : Dobrescu 7, Horge 4, Ignat, Ianto și Panait cîte 3, Naghi 2 și H. Gal 1, iar pentru „U". Crainic 7, Moldovan, Sîmboan și Baciu cîte 3, Năstase 2 și Cristea 1.

Bun arbitrajul cuplului Șerban (Buc). — Șandor (Oradea).

Divizia B, feminin
Constructorul Timișoara — F.Z. Tricolorul Arad 25-19 (11-9)

Meci frumos între ocupantele locurilor doi și trei. Antrenorul arădencelor, Titi Ionescu, venit cu intenția de a cîștiga, a prezentat o echipă în vizibilă creștere valorică. De partea cealaltă antrenorul Cornel Jude, destul de îngrijorat înainte de joc, a pregătit foarte bine partida și a cîștigat confortabil.

Prin arbitrajul lor cuplul craiovean Ghencea — Vîlcu n-au influențat rezultatul, dar multele decizii curioase au creat o stare de nervozitate, care a cuprins jucătoarele din teren și băncile tehnice. În urma unei astfel de decizii jucătoarea Feier de la gazde (în general foarte echilibrată și disciplinată) a primit cartonașul roșu.

Au înscris pentru Conctructorul : Ighișan 6, Stot și Casian cîte 5, Torjoc 4, Feier 3, Milosav și Brînzel cîte 1, iar pentru F.Z. „Tricolor" : Buda 9, Bartaș 4, Pruteanu 3, Baboi, Indan și David cîte 1.

C. GRIGORE

RUGBY

UNIVERSITATEA ELTIM TIMIȘOARA — ȘTIINȚA PETROȘANI 40-0 (6-0)

Victorie fără probleme a timișorenilor, sîmbătă 14 martie, în turneul pentru locurile 5—8. După o primă repriză în care am vizionat un joc slab, cu dese greșeli tehnice, în cea de-a doua parte a întîlnirii, timișorenii, bine sfătuiți de antrenorul Cojocaru, și profitînd de căderea fizică a petroșenenilor, au avut jocul în mînă, înscriind șapte încercări transformate de șase ori de căpitanul echipei, Răcean.

UNIVERSITATEA : Niță, Tiță, Lani, Lazăr (1 înc.), Ardelean, Nistor, Mircioagă, Solosi (1 înc.), Achimov, Roxin, Mitocaru (1 înc.), Răcean (1 înc. + 6 trans.), Voinov, Gherghe (1 înc.), Grigoraș (2 înc.).

Celălalt rezultat din aceeași grupă R.C. Grivița Roșie București — CSM Sibiu 9—3.

În meciurile pentru locurile 1—4 : STEAUA BUCUREȘTI — UNIVERSITATEA REMIN BAIA MARE 21—6 și FARUL CONSTANȚA — DINAMO BUCUREȘTI 15—10.

Sîmbătă 21 martie timișorenii vor întîlni pe teren propriu formația FC GRIVIȚA ROȘIE BUCUREȘTI.

MARIAN POPOVICI

football news

☆ DOCUMENT LA PURTĂTOR. Antrenorul Gloriei Reșița, Ioan Florea, posedă atestat de antrenor, nu cum au înțeles unii cititori lecturînd informația noastră de săptămîna trecută prin care relatam că acesta a fost poftit de arbitru în tribună, la partida de la Vîlcea. Îl posedă deci, doar că în deplasarea la Vîlcea îl uitase acasă.

☆ PĂRERE. Președintele clubului UTA, dl. Ioan Pop, apreciază după primele două etape, că vîltorile acestei agitate ierni arădene nu au lăsat urme asupra jucătorilor „textiliști", ei adaptîndu-se la modificările intreprinse, zice dl. Pop, în interesul echipei.

☆ CONVOCARE. Vlaicu și Csik au fost solicitați de selecționerul Cornel Dinu la acțiunea loturilor naționale, primul în cadrul lotului A, iar al doilea în cadrul celui de tineret, în intervalul 16—18 martie.

☆ CINE PLĂTEȘTE bilet de meci la Hunedoara, unde la partida Corvinul—Petrolul din cei aprox. 2500 de spectatori doar 905 au fost plătitori ?

☆ REVOLTĂ. Înfrîngerea suferită de Gloria în fața UTA-ei una din rivalele CSM-ului în drumul spre prim-planul fotbalului românesc, a provocat un puternic curent de opinie defavorabil din partea reșițenilor amatori de fotbal. Și chiar de handbal, judecînd după reacția deosebit de sonoră (huiduieli, mai pe românește) a spectatorilor, care urmăreau, duminică, partida de div. B (m) CSM Reșița—Metalul Timișul Lugoj, în momentul în care crainicul sălii a anunțat rezultatul mult ... cîntatului meci.

☆ CHESTIE DE OPTICĂ. La clubul UTA mai sună, din cînd în cînd, Aurel Țicleanu, din redacția „Sportului românesc", solicitîndu-și drepturile prevăzute în contractul de antrenor al echipei arădene. I se răspunde invariabil că acest contract a fost încălcat chiar de el, care a părăsit echipa din proprie inițiativă. Mă rog, depinde, de unde (de la ce distanță, adică) privim lucrurile. La ziar nu cadrează, dar druckerul ar spune că problema e pusă curvește.

☆ CER SENIN ? S-ar părea că se profilează vremuri mai bune la UMT, după cum ne informează unul din conducătorii echipei, d-l Zaharia Gheorghiescu, care susține că noul director al S.C. UMT S.A. va fi un om (și) pentru fotbal, în persoana d-lui Tărniceru Afian. Dacă nu e vorba doar de propagandă electorală și dacă menționăm că banii pentru transferul lui Roșu la Poli au intrat în cont, sperăm, în numele jucătorilor, că se vor plăti poate chiar azi primele de joc pentru cele 2 etape ale returului.

Nu-i vestiaru' seif de bancă

● UTA are un nou conducător în persoana lui Negrău. Nu este însă vorba de Adi Negrău — care marchează bine merçi pentru Honved — și nu este vorba de conducerea clubului. Ne referim la noul conducător auto al clubului, Petre Negrău, tatăl fotbalistului, care a fost la volanul autocarului UTA-ei, la Reșița.

● Dl. Dan Manzur este noul președinte al clubului Gloria Reșița, înlocuindu-l în această funcție pe șeful său direct — pe linie ierarhică, în cadrul intreprinderii de construcții care patronează clubul — dl. Ion Popescu.

● Ofițerul nostru, aflat în dispozitiv la Alba-Iulia, ne sesizează că Timar a fost „alungat" din lotul „Unirii". Pentru că legătura telefonică era proastă, vom reveni săptămîna viitoare cu amănunte.

● Prima de joc pentru jucătorii de la Astra — în caz de victorie cu C.S.M. Reșița — era de 40.000. Lei, bineînțeles. Suma are triplă proveniență : Astra, U.T.A. și Unirea Alba-Iulia. N-am reușit să aflăm procentele de participare.

AGENTURA

SOCIETATEA
COMERCIALA
UTT
TIMISOARA
CALEA ARADULUI NR.48
telefon: 47700, 43616
fax: 45321
telex: 71344
VA OFERA
● tesaturi tip bumbac
● confectii textile
-ARTICOLE LENJERIE
-FEȚE DE MASA
-PROSOAPE DE BUCATARIE
-BATISTE
● fire tip vigonie
● fire tip bumbac
● auxiliari chimici pentru textile si pielarie

PLANETA FOTBAL

CAMPIONATUL SPANIOL

Etapa a 26-a
BARÇA AJUNGE REALUL...

Sîmbătă :

LOGRONES — REAL 1-0. Polster (37). După egalul nemeritat de sîmbăta trecută în fața lui Barcelona, Realul își dă din nou în petec, avînd un „11" debusolat în care Butragueno a ajuns rezervă, Hagi joacă bine doar un joc din 3, în timp ce Hugo Sanchez „s-a stins" de tot.

ATLETICO — BARÇA 2-2. Manolo (5 și 15) — Nadal (73), Baquero (79). Un nou mare derby la o săptămînă după eternul Barça — Real s-a încheiat nedecis deși Atletico a evoluat cu două clase peste Barcelona.

Au jucat : ATLETICO : Abel — Tomi ,Soler (66, Ferreira), Lopez Donato, Solozabal, Manolo, Schuster, Vizcaino, Aguilera, Moya (73, Alfaro). BARÇA : Zubizarreta — Nando, Juan Carlos (46, Goicochea), Koeman, Nadal, Baquero, Witschge, Eusebio, Stoichkov, Amor, Beguiristain (46, Julio Salinas).

Duminică :

R. ZARAGOZA — VALENCIA 0-3. Arroyo (60), Penev (85, penalty și 89). Joc slab, cu o primă repriză fără faze de poartă în timp ce repriza secundă aduce 3 goluri în poarta echipei aragoneze care a jucat foarte slab acest meci. Mateuț a jucat, dar n-a legat absolut nimic în tot meciul.

OVIEDO — OSASUNA 3-1. Jankovici (3), Bangol (50), Sarriugarte (80) — M. Gonzales (32). Meci disputat în care lipsa lui Lăcătuș (accidentat, aflat în Brașov pentru probleme personale) nu s-a văzut, extrema Sarriugarte suplimentîndu-l cu succes.

ALBACETE — SEVILLA 0-0. Înfrîntă săptămîna trecută la Bilbao, lui Albacete începe să-i meargă prost.

BURGOS — ATH. BILBAO 2-0. Edu (3), Narciso (70). Victorie lejeră pentru echipa lui Balint care s-a impus fără probleme.

CORUNA — GIJON 5-2. Claudio 4, 57), Uralde (42, penalty, 80, 89) — Abelardo (25), Manjarin (26). Scorul etapei s-a consemnat la Coruna, unde nou promovata s-a dezlănțuit după ce la un moment dat a fost egalată și condusă în decurs de două minute.

MALLORCA — VALLADOLID 1-1. Galvez (90) — Onesimo (87). Meci slab cu două ocazii de gol, pentru ambele echipe, în prima repriză. În min. 71 Caminero (Valladolid) este eliminat după care la un sfert de oră în inferioritate numerică Onesimo (1,58 m) marchează cu capul în fața înaltului Stelea ieșit inoportun. Minutul 90 aduce egalarea semnată de tînărul de numai 16 ani, Galvez.

R. SOCIEDAD — TENERIFE 1-0. Kodro (35). Joc foarte echilibrat în care oaspeții au pus multe probleme bascilor.

ESPANOL — CADIZ 3-1. Eschaich (33), Kuznețov (67, penalty), Pizo Gomez (90) — Indio Vazquez (68, penalty). Dominare totală a catalanilor în fața unui Cadiz foarte slab care se îndreaptă etapă de etapă spre secunda Division.

Real arămas pe primul loc (37 p), dar de Barcelona îl va mai desparte doar golaverajul. De lider s-a apropiat și Atletico care a acumulat 33 p.

IONEL SERE

BUNDESLIGA

ETAPA A 28-A

DORTMUND ÎȘI ADJUDECĂ DERBY-UL

Vineri

BORUSSIA MONCHENGLADBACH — BOCHUM 1-2. Schult (82) — Schwanke (19), Knoflicek (88). Două puncte mari obținute de oaspeți care s-au arătat mai periculoși încă de la începutul partidei. Borussia a părut surprinsă de replica dată de cei din Bochum, nereușind să-și creeze ocazii clare. Se părea că cei 11.000 de spectatori vor asista la un egal, dar echipa din Bochum a aplicat lovitura de grație cu două minute înainte de final.

NÜRNBERG — FRANKFURT 1-3. Zarate (43) — Yeaboah (47), Andersen (52), Roth (89). Frankfurt își menține intacte șansele la titlu, după o partidă de foarte bun nivel tehnic disputată în fața unor tribune arhipline 52.000 de spectatori.

BREMEN — STUTTGARTER KICKERS 1-3. Hohn (78) — Schwartz (20), Moutas (41), Marin (83). Din nou o evoluție slabă în fața a 8.000 de spectatori. Dezamăgiți de jocul lui Werder, care se pare că se mai concentrează doar în jocurile din Cupa Germaniei și Cupa Cupelor. Portarul Reck are pe conștiință primele două goluri.

Sîmbătă

LEVERKUSEN — SCHALKE 2-1. Kirsten (30), Jorginho (35) — Christensen (13). Ostilitățile le-au condus gazdele, care au evoluat foarte bine în primul act. Ionuț Lupescu a avut și el o prestație solidă contribuind la această victorie meritată. Schalke, deși a deschis scorul, nu a putut rezista.

VFB STUTTGART — KÖLN 1-0. Sverisson (83). Gazdele au avut în general inițiativa, dar nu s-au putut impune decît în final. Apărarea lui F.C. Köln a evoluat bine, greșind o singură dată, dar decisiv, cînd jucătorul islandez a marcat golul victoriei meritate, obținute în fața a 30.000 de spectatori. Stuttgart rămîne în cursa pentru titlu.

BAYERN MÜNCHEN — HAMBURGER SV 2-0. Wohlfart (88), Thon (90). Cele două echipe au schimbat conducerile tehnice în timpul săptămînii. Erich Ribbeck în locul lui Soren Lerbey la Bayern și Egon Coordes în locul lui Gerd Schock la Hamburg. Rezultatul este înșelător pentru că oaspeții au fost mai buni. Într-un final de „infarct" Bayern deschide scorul prin lovitura de cap a lui Wohlfarth, după care Hartmann ratează egalarea singur cu portarul. În faza următoare Olaf Thon pecetluiește scorul final cu un șut din afara careului.

KARLSRUHE — ROSTOCK 2-1. Șmarov (32), Scholl (53) — Spies (16). Debutul pentru noul antrenor al lui Hansa Rostock, Erich Rutemöller, nu a fost de bun augur. Gazdele obțin o victorie meritată, ambele lor goluri fiind urmarea transformării unor lovituri libere de la 18-20 de metri.. Hoffmann, a apărat în rest excelent.

DORTMUND — KAISERSLAUTERN 3-1. Chapuisat (30), Zorc (45 și 50 din penalty) — Kranz (84). În fața unui „Westfalenstadion" arhiplin — 52.370 de spectatori — Borussia cîștigă derby-ul etapei — continuîndu-și marșul spre titlul de campioană. Lipsiți de aportul lui Kuntz și Vogel campionii au dezamăgit.

Elvețianul Chapuisat revine în fruntea clasamentului golgeterilor alături de Fritz Walter (VfB Stuttgart) cu 14 reușite. Partidele Duisburg — Dusseldorf și Wattenscheid — Dresda au fost amînate din cauza impracticabilității terenurilor.

CLASAMENT : 1. Dortmund 39 p., 2. Frankfurt 37 p., 3. VfB Stuttgart 37 p., 4. Leverkusen 35 p., 5. Kaiserslautern 34 p.,... 17. Dresda 22 p., (un joc mai puțin), 18. Bochum 22 p., 19. Stuttgarter Kickers 21 p., 20. Düsseldorf 19 p (un joc mai puțin).

MARIUS DUVLEA

CAMPIONATUL ITALIAN

Serie A. Etapa a 25-a

LA SQUADRA DELLA DOMENICA : L'ASCOLI

CAGLIARI — ATALANTA 0—0. În pofida unei ușoare dominări teritoriale a gazdelor rezultatul final este just, reflectînd raportul de forțe din teren.

CREMONESE — JUVENTUS 0—2. Julio Cesar (19), Baggio (90). „Bianconeri" putea încheia conturile mult mai repede, dar s-a opus în nenumărate rînduri „legendarul" Rampulla. În min. 89. Dezotti a ratat incredibil egalarea. În același minut a fost eliminat Piccioni, de la gazde, pentru ca apoi jucătorul plăti cu 3 500 de dolari pe zi să-și facă din nou datoria, pecetluind scorul final. A fost victoria cu numărul 1000 din campionat obținută de Juve.

FIORENTINA — ASCOLI 1—2. Maiellaro (52) — Troglio (21), D'Aihzara (35). O primă repriză în care gazdele au fost de nerecunoscut, în timp ce lanterna roșie a punctat de două ori „în contropiede". După pauză „violeții" lipsiți de aportul lui Batistuta (suspendat) s-au năpustit spre poarta adversă, dar nu au reușit decît golul de onoare.

FOGGIA — ROMA 1—2. Signori (90) — Hassler (20), Aldair (74). Foggia a practicat un joc spectaculos în atac dar a lăsat spații libere în apărare, care au fost exploatate cu mare abilitate de „giallo-rossi".

Momentul psihologic al partidei a fost ratarea unui penalty în minutul 40 de către Baiano.

LAZIO — VERONA 2—0 Sosa (58), Stroppa (89). „Un primo tempo senza grandi emozioni" cu un joc haotic, la mijlocul terenului. În repriza secundă Zoff îl introduce în teren pe Ruben Sosa, care dă mai multă clarviziune echipei sale și drept urmare se înscriu cele două goluri.

MILAN — BARI 2—0. Simone (37), Van Basten (70). „Il Milan capolista" a trecut și peste acest spectacol, fără prea mari probleme jocul fiind aproape tot timpul la discreția squadrei lui Berlusconi. De remarcat faptul că Marco Van Basten a înscris cel de-al o sută-lea gol al său, sub culorile lui Milan.

NAPOLI — INTER 1—1. Zola (14) — Desideri (53). Napoli a dat totul în prima repriză, cînd pe lîngă golul marcat a mai ratat alte trei situații clare. Partea a doua ne-a arătat o echipă foarte activă și inspirată și aceasta a fost Inter.

SAMPDORIA — GENOA 2—2. Katanec (14), Mancini (41) — Signorini (3) ; Bortolazzi (17), „Partida da vero bella" a avut de toate : faze spectaculoase, goluri splendide, cinci cartonașe galbene. Spre finalul jocului cele două echipe au mai încetinit ritmul, poate că cu gîndul la... Anderlecht și Liverpool.

TORINO — PARMA 0—0 Este cea de-a șasea remiză consecutivă între cele două echipe, vecine și de clasament, amîndouă luptînd pentru un loc în „CUPA UEFA".

În clasamentul golgeterilor conduce Van Basten cu 21 goluri, urmat de Roberto Baggio cu 13 goluri.

Duminică 22 martie nu se dispută etapă în „serie A" deoarece miercuri 25 martie „squadra azzurra" susține primul examen din acest an, cu echipa Germaniei, la Torino.

CLASAMENT

Milan	25	17	8	0	49—13	42
Juventus	25	16	6	3	36—14	38
Napoli	25	11	9	5	42—30	31
Torino	25	9	11	5	23—13	29
Parma	25	9	11	5	25—22	29
Sampdoria	25	9	10	6	27—19	28
Inter	25	7	14	4	21—20	28
Roma	25	8	11	6	25—24	27
Lazio	25	8	10	7	32—26	26
Genoa	25	8	10	7	31—31	26
Atalanta	25	7	11	7	20—20	25
Fiorentina	25	7	8	10	31—28	22
Foggia	25	6	9	10	36—43	21
Cagliari	25	4	10	11	20—30	18
Bari	25	4	9	12	17—30	17
Verona	25	6	5	15	15—35	17
Cremonese	25	3	7	15	15—36	13
Ascoli	25	4	5	16	16—47	13

Serie B, Etapa a 26-a

Avellino — Pescara 1—1 (0—1) Bologna — Piacenza 2—0 (1—0) Cosenza — Reggiana 0—0 Lucchese — Casertana 2—2 (0—1) Messina — Padova 1—0 (1—0) Modena — Ancona 0—0 Palermo — Pisa 1—1 (1—1) Taranto — Lecce 0—0 Venezia — Cesena 0—0. Udinese — Brescia 0—2 (0—2). Cele două puncte extrem de prețioase au fost obținute grație golurilor marcate în finalul jocului de Giunta (83) și Saurini (89).

CLASAMENT

Brescia	26	9	15	2	35—20	33
Ancona	26	9	14	3	24—15	32
Pescara	26	9	12	5	32—27	30
Reggiana	26	10	10	6	26—21	30
Bologna	26	11	7	8	27—23	29
Udinese	26	8	13	5	27—24	29
Pisa	26	8	12	6	31—24	28
Cosenza	26	8	12	6	25—26	28
Cesena	26	7	12	7	25—20	26
Padova	26	6	13	7	24—24	25
Lucchese	26	5	15	6	21—22	25
Piacenza	26	8	9	9	23—25	25
Messina	26	7	10	9	19—21	24
Lecce	26	7	9	10	25—30	23
Modena	26	8	7	11	25—32	23
Avellino	26	6	11	9	23—33	23
Palermo	26	6	10	10	28—30	22
Venezia	26	5	12	9	23—28	22
Taranto	26	5	12	9	16—22	22
Casertana	26	4	13	9	20—32	21

Etapa viitoare :
Ancona — Lucchese ; Brescia — Taranto : Casertana — Venezia ; Cesena — Udinese ; Lecce — Mesina ; Modena — Reggiana ; Padova — Bologna ; Pescara — Palermo ; Piacenza — Cosenza ; Pisa — Avelino.

SANDU USUSAN

S. C. T. cardinal TIMIȘOARA

Bulevardul Republicii Nr. 6
Tel. 13 64 62 ; 13 65 32
FAX 96136532

organizează pentru cluburi și asociații sportive
• tabere și cantonamente
• deplasări la competiții sportive (transport, cazare, masă și alte servicii).
Informații zilnic între orele 8—18

SOCIETATEA COMERCIALĂ „EMIL"

Piața MARIA
Str. Miron Costin nr. 2
Sala „LIRA"
Tel. 11 92 14
zilnic orele 10,00-18,00
— face înscrieri pentru cursurile de practică conducere gr. „B"
30 ore practică,
40 ore teorie
— angajează instructori cu autoturisme proprii în condiții avantajoase
— asigură material didactic necesar și corespunzător
— Prețuri accesibile și în rate.

La colțul scurt

SÎRBII

reprezintă pentru Fotbalul din Orașul nostru unul dintre Elementele Specifice. Subiectul de Astăzi îl vom menține cu strictețe și efort în Perimetrul Fotbalului pentru ca nu Cumva-Cineva-Undeva, chinuit de Alte Spaime să Zică, să Vorbească, să Creadă altceva ! Pur și simplu considerăm că prezența continuă în ultimii 40-50 de ani a jucătorilor Sîrbi în Fotbalul Timișorean i-au conferit acestuia acel Specific bănățean de care în Orgoliul nostru am fost așa de Mîndri !

După '45, Sîrbii Comunelor din Banat vin cu sutele la Oraș, invadînd și Fotbalul ! Mulți dintre ei intră în chiar Fotbalul Mare al Orașului ! La Poli și la C.F.R. Nicolin, Lazici, Glișici, campionii de juniori ai Ripensiei, vin la Poli, Bădeanțu, Mixici, Polexici, preferă C.F.R.-ul. Peste cîțiva ani apar la cele două Echipe, Savici, Pain, Feniaț, Petac. Apoi, Panici, Nestorovici, Vidac, Morovan, Petrovici. În sfîrșit, probabil cel mai spectaculos dintre toți, Giuchici ! Ce șochează cel mai mult la fotbalistul sîrb ! Ce face ca El să se deosebească evident de orice alt tip de fotbalist ! Foarte multe ! Atît de multe, încît apreciem că Fotbalul Sîrbesc este absolut Particular, în Tabloul Fotbalului european ! Dacă Jocul și Jucătorii celorlalte țări au numeroase Note Comune, atunci Sîrbii se deosebesc de toți prin Stilul lor de. Interpretare Tehnică, precum și prin Psihologia cu totul aparte pe care o Expun în cadrul Jocului ! Dar să Detaliem !

Credem că Sîrbii înțeleg Jocul ca un Prilej al Fiecăruia dintre ei de a-și învinge Adversarul. Probabil că Riscul care la noi se transformă într-o perpetuă îndoială, pentru ei să nu Conteze ! Driblingul este pentru Sîrbi, **principalul** Element tehnic. Numai driblingul îi validează ca fotbaliști ! Pentru Sîrb, jocul Colectiv și Pasa sînt Secundare în Raport cu Fenta și Driblingul ! Am văzut cu toții cum un Panici sau un Giuchici au fost Certați ani de zile de către Antrenorii pe care i-au avut, pentru că abuzau de Ținerea Mingii ! și totul a fost în Zadar ! „Diavolul" din ei, de fapt din toți sîrbii, îi îndeamnă ca-n Joc să Revină obsedant la Dribling ! Ceea ce l-a învățat Moșu' pe Mima cînd era Mic și arfume **„ca să dribleze toată Apărarea și Portarul după care să dea în Bară și abia apoi să marce Golul"**, poate fi o mică Exagerare a Tribunei, dar în Esență Giuchici eam asta a făcut de foarte multe ori !

O altă Notă, Specifică a jucătorilor Sîrbi, o constituie Atitudinea mereu Ofensivă pe care ei o au ! Poate greșesc puțin, dar cred că-n Mintea jucătorului Sîrb Singura Rațiune a Jocului este Învingerea Adversarului Direct ! Chiar dacă, în plan secund, trebuie să înțelegem acest lucru ca o Ignorare aproape Totală a Apărării ! Giuchici atacă în Transă Adversarul, făcîndu-i cu Voluptate și Sadism o mie de Fente, dar el nu pune-n Calcul nici o Clipă că Acesta îl poate deposeda și poate face un Contraatac ! Așa făceau și Panici și Pecarov, și Cirstici și Mișcovici și Cirici ! În Capul Jucătorului Sîrb se fixează ideea, un fel de „oh boje moi stai numai că-ți arăt io ție acuma", idee pe care Nimeni nu i-o poate schimba ! Din Dribling și Furia Atacului continuu, care duc la dispute frecvente Om la Om cu Adversarul, ce, hărțuit cu Cinism, trece deseori la Represalii, rezultă o a Treia Caracteristică a jucătorilor Sîrbi și anume Protestul cu Gura Mare ! Ei Fentează, Driblează, iau la Mișto, dar, dacă adversarul îi respinge sau deranjează li se urcă sîngele la cap ! „Oh, mater ti ,o să vezi tu imediat" ! Nu Cunosc Sîrb care după Deposedare, chiar corectă, să nu fi cerut Fault !

Fiind animați de un ancestral Spirit Ofensiv, jucătorii Sîrbi joacă, firește aici la noi, deobicei Atacanți. Foarte rar Apărători ! Și mai rar Portari ! Domnul Pain și după aia Vidac ! Înafara acestor trăsături de joc, Sîrbii, ca Fotbaliști, impun și prin infinite resurse de Bine și de Uman ! Mai întîi nu le-a trebuit Bucureștiul ! Nici Steaua, nici Dinamo ! Belodedici este o excepție, motivată poate de Somnul Selecționerilor noștri. După cum se poate Remarca că Spiritele / Fantomele Marilor Eroi ai Neamului lor, îi lasă să-și vadă, Aici—Azi—la Noi, Liniștiți de Treburi și de Fotbal ! Ar mai fi de spus că Fotbalistul Sîrb este Drept și Corect, că ține la Echipa lui, că este foarte Antrenabil, simțind pentru Minge o atracție Biologică !

Păcat însă că în Ultima Vreme, a Scăzut prezența Sîrbilor în Echipele Orașului ! Cine știe din ce cauză ? Au probabil alte Treburi ! Ei ne lipsesc foarte mult ! Să sperăm însă că dintre copiii lui Giuchici-Antrenorul, vor apare curînd și cîțiva Sîrbișori de Talent ! Bine pregătiți, buni Dribleri, Ofensivi, Disciplinați, cu gura Mică-Mică și care Pasează la Timp ! S-ar putea cere ca dintr-un Jucător „care n-o dădea la nimeni" să Apară un Antrenor să învețe jucătorii pasa și jocul combinativ ?! Da ce kamo malo și să așteptăm, totodată, Reîntoarcerea Sîrbilor în Echipele mari ale Orașului nostru.

Flash

EMERICH DEMBROVSCHI:

„Cheia meciului a fost anihilarea lui Ion Viorel"

REPORTER : D-le Dembrovschi, în primul rînd felicitări pentru performanțele cu care C.F.R.-ul a început să ne răsfețe în această primăvară. Din cîte știu, este pentru prima oară cînd Timișoara „merge" cu două echipe în sferturile Cupei.

E. : DEMBROVSCHI : Vă mulțumesc. Mă bucur că echipa a început să joace.

REP. : Cum a fost la Brașov ?

E.D. : A fost foarte obositor, dar pînă la urmă a ieșit bine. Atmosfera pe stadion ne-a fost favorabilă. Brașovenii au ținut cu noi, dar au venit și două autocare cu suporteri din Galați.

REP. : Arbitrajul ?

E.D. : Corect. Arbitrul a avut curajul unei eliminări dar a mai existat încă o lovire intenționată care se putea solda cu roșu.

REP. : Care credeți că a fost cheia succesului ?

E.D. : I-am dat lui Sîrb o singură sarcină, aceea de a-l marca om la om, pe tot terenul, pe Ion Viorel. A fost scoasă astfel din joc, cea mai importantă piesă a gălățenilor, iar noi am avut mereu disponibil un fundaș lateral, Ivan sau Cligorovici, care au urcat spre mijloc, construind jocul. Foale a jucat și el ceva mai retras, lăsîndu-l singur vîrf pe Nae Trăistaru. Am avut astfel cîteva ocazii pe contraatac, care puteau hotărî mai devreme soarta partidei.

REP. : Remarcați pe cineva ?

E.D. : Vreau să remarc întreaga echipă pentru ambiția extraordinară cu care a jucat. Din primul minut și pînă la ultimul penalty.

REP. : Sînteți cumva supărat pe Ilici ?

E.D. : Pe Ilici și pe Contescu i-am introdus în formație, în prelungiri, special pentru penalty-uri, pentru că altfel echipa mai rezista pînă în minutul 120. Pe Ilici am vrut să-l pun să bată al doilea, dar el a cerut să fie al cincilea, adică la șutul decisiv. A ratat — se mai întîmplă — dar esențial este că au marcat alții, pentru care — sincer să fiu — am cam tremurat. Moise a apărat extraordinar și am cîștigat.

REP. : Pentru sferturi (N.R. — tragerea la sorți a avut loc luni, la o zi după convorbirea noastră) vă doresc ... să nu „picați" cu Poli.

E.D. : De ce nu ? ! Măcar așa, sigur o timișoreană este deja în semifinale.

IOAN DORIN VOINEA

ÎN LUMEA VOPSELELOR, A LACURILOR
ȘI A SĂPUNURILOR,
AZUR
TIMIȘOARA
este la înălțimea AZURULUI
Str. Constructorilor nr 1—3
Tel. 96 - 18 40 50 Telex 7 12 02
Fax 96 - 18 22 71
Calitatea și gama diversificată a produselor noastre este un argument pentru a ne căuta întîia oară. Veți reveni cu siguranță.

Beckenbauer e pentru 11 m...

În Bundesliga se înregistrează tot mai multe remize... Și în timp ce în Iugoslavia, tot mai multe voci se ridică pentru renunțarea — în caz de egalitate — la loviturile de departajare, germanii se gîndesc tot mai serios... să le introducă. Printre cei mai mari partizani ai acestei noi, eventuale, reglementări este noul vicepreședinte al Bayern-ului, Franz Beckenbauer : **„Mi-ar place ca și în Germania să se introducă regula departajării prin lovituri de la 11 m. Și dacă îmi veți spune că este plictisitoare mai am o variantă — aceste lovituri să se transforme în ... acțiuni de departajare. Ca la hochei. Jucătorul să pornească cu mingea de la centru spre poartă. În America, pe cînd jucam la Cosmos, acțiunile de departajare erau, deseori, principalele atracții".**

Becker nu-l înghite pe Courier

După un început de sezon catastrofal, în care nu a reușit să-și apere titlul de la Melbourne (învins de Mc Enroe în turul III) și echipa Germaniei (a cărei „primă rachetă" este) a fost eliminată, din Cupa Davis, de Braziliа, Boris Becker a revenit spectaculos știgînd două mari turnee : la Bruxelles și Rotterlam. Victoria din capitala Belgiei a stîrnit multe aprecieri datorită faptului că Becker a trecut în semifinale de Edberg iar în finală de „number one", Jim Courier, după ce acesta condusese cu 2-0 la seturi și avusese trei mingi de meci ! Un amănunt mai puțin cunoscut este că Becker este singurul tenisman din elita tenisului pe care Courier nu l-a învins niciodată. Dealtfel. Becker nu are o părere prea grozavă despre fostul basse-ball-ist : **„Tot timpul încearcă să-mi arate că el este vedeta. Mie așa o atitudine nu-mi place. Poate că pentru el, locul 1 în A.T.P. înseamnă ceva, dar uită că eu am fost de două ori acolo. Știți, Jim e în viață un băiat foarte simpatic, dar în teren nu-mi place deloc. Și-a ridicat falca atît de sus de mi-a trecut de frunte, deși sînt mai înalt decît el"..**

ZIG-ZAG

Napolitanii îl așteaptă pe Michel

După suspendarea lui Maradona mulți au prevăzut un declin rapid al echipei sale Napoli. Nu s-a întîmplat așa — deși se află la 10 puncte de lidera, Milan, napolitanii vor prinde aproape sigur un loc în Cupa U.E.F.A. Ce s-ar fi întîmplat dacă ar fi jucat și „El Pibe" ? Iată ce crede Antonio Careca, despre care suedezul Liedholm afirma că e cel mai bun fotbalist din lume : **„Dacă Diego era în formație eram înaintea lui Milan. Dar chiar dacă nu va reveni avem altă combinație : e posibil ca Napoli să fie întărită cu un jucător de la Real Madrid".** Întrebat de ziariști dacă e vorba de Michel, Careca a răspuns afirmativ : **„Bineînțeles". Băiatul ăsta ne lipsește. Dacă aș fi antrenor l-aș aduce imediat. Știu că prețul lui este de 10 milioane de dolari, dar ce-i asta pentru un club ca Napoli ? Dealtfel «tifosi» ar aduna această sumă în zece zile !".**

„Magic" revine în N.B.A.

Se spunea că ultima mare ambiție a lui „Magic" Johnson este să participe la J.O. de la Barcelona. Dar după senzaționalul său meci de la Orlando, unde a fost ales M.V.P. al partidei „All-Stars", „Magic" se gîndește serios să revină și în N.B.A. !... : **„O să facem un plan amănunțit al revenirii mele. Chiar dacă voi juca numai 60% din meciuri, tot cred că le voi fi de folos colegilor. În orice caz, dacă revin, voi juca tot în America. Europa nu intră în discuție. Probabil că bănuiți de ce... N.B.A. mi-a dat tot ce am realizat în viață".** Bineînțeles, că „Magic" se gîndește la sezonul viitor : **„Decizia finală o voi lua după Jocurile Olimpice. Fiind prea mult absent n-aș vrea să reintru nepregătit în acest final de sezon. Doresc să revin exact așa cum am plecat".**

PUBLICAȚIE A
S.C. „CENTAUR" S.R.L.
Tiparul executat la
S.C. „HELICON" BANAT S.A
TIRAJ 30.000

COLECTIVUL REDACȚIONAL : Marcel Tolcea — redactor șef ; Radu Suciu — șef departament fotbal ; Nick Lengher — tehnoredactor ; Ioan Dorin Voinea, Adrian Schindarli. COLABORATORI PERMANENȚI : Lucian Gheorghiu, Ovidiu Păcurariu, Dan Bârcă Grama, Petru Fuchs, Dan Mihai, Constantin Grigore, Ștefan Marton, Sandu Ususan, Ionel Sere. FOTOREPORTER : Dragan Vuin.
DIRECTOR : Duki Popovici
ADMINISTRATOR : Cristian Simedrea
ECHIPA TEHNICĂ : Mircea Gui, Tiberiu Lazăr — linotipiști ; Nicu Berechet, Călin Pascaru — paginatori.

LA U.M.T., D-L ȘEȚU ÎȘI CAUTĂ (DAR NU GĂSEȘTE ?) ÎNLOCUITOR !

SPORT Vest

● Anul II, nr. 12 (16) ● 24-30 martie 1992 ●
Apare marți ● 8 pag. 15 lei ●
Publicația se difuzează în județele Arad, Bihor, Caraș-Severin, Hunedoara, Mehedinți, Timiș

Vocea Porumbelului

● După ce am scris, acum o săptămînă, că Liță Dumitru s-ar putea să revină în București, am primit un telefon — cam nervos — fiind întrebați dacă avem știre de ce a făcut L.D. la Poli. Cîteva lucruri știm, cum ar fi, de pildă, faptul că i-a solicitat tov. Kovacs, după ce a pierdut cu Rapidul, acasă, banii pentru cele cinci scurte de piele promise celor cinci (unul doar jucat !), cum același domn K. i-a plătit cam 20 000 lei pentru reparația mașinii accidentate, cum Liță a vîndut, la Brașov, 200 kg carne de cotlet. Dacă nu e așa, așteptăm răspunsul tov. Kovacs. ● In timp ce unii nu au atîta cap să tacă din gură (vezi cazul Pumnea), alții au atîta cap încît... dau cu el gură. Deci, la Reșița, în plin centru, Popa (căpitanul CSMR-ului) i-a dat un cap în gură lui Zsizsik (de la Gloria). ● Și tot un cap în gură a luat arbitrul întîlnirii din campionatul județean onoare (unde e onoarea nu știm) Arad, Mureșul Zădăreni —Agronomia Șagu, d-l Mircea Bondar. Meciul a fost întrerupt din cauză de KO. Autor : Bodea, de la Șagu ● După incidentele neplăcute cu autobuzul UTA-ei la Reșița, deplasarea Gloriei la Arad punea probleme de... reciprocitate. Norocul a fost că Poliția din Arad a escortat vehiculul reșițean de la intrarea în oraș și retur. ● Cu o săptămînă înaintea duplexului Arad — Reșița, d-l Nicu Izvernar, președintele clubului CSMR, s-a aflat într-un anume loc în Arad. Știm cu cine și ce a vorbit. Dacă dorește, poate să ne spună și dumnealui.

ION GOLUMBU

CER NOROS DEASUPRA U.M.T.-ULUI

Ruptura de la clubul U.M.T. dintre conducerea executivă și „banca tehnică" era mai demult previzibilă. În ancheta pe care am făcut-o, în finalul sezonului trecut, cele două părți și-au prezentat fiecare pretențiile și nemulțumirile. Iată însă că acest conflict a ajuns într-un punct critic, încît se pare că ne-am grăbit atît noi cît și d-l Zaharia Gheorghiescu, din conducerea secției de fotbal a U.M.T.-ului, cînd speram la zile mai bune pentru divizionara B, antrenată de A. Șunda și A!. Șuba.

In săptămîna dinaintea partidei de pe teren propriu cu Metalurgistul Cugir, jucătorii au atenționat conducerea că în caz că nu li se vor achita îndemnizația de efort și prima pentru egalul de la Sibiu (așa cum li se promisese), nu se vor prezenta sîmbătă la joc. Deși conducerea nu și-a onorat obligațiile, antrenorii au reușit să determine echipa să dispute partida din etapa a doua. După care conducerea a plătit „restanțele", iar mai apoi, miercuri, prima pentru jocul cu Metalurgistul (3-1). Numai că statul de plată prezentat ca de obicei de antrenori, nu a fost luat în considerare de conducere, aceasta întocmind un altul pe care erau diminuate primele jucătorilor Mita, Cîrpan (cîte 2.000 de lei), Călin (1.000 de lei) și Albu (4.000 de lei), precum și ale antrenorilor Șunda și Șuba (cîte 2.000 de lei).

Toate acestea după un început bun de sezon, cu 3 puncte, în două etape. Cine sînt conducătorii care gîndesc și acționează astfel ? Doi foști fotbaliști, domnii ingineri Popa și Șețu, rupți, din păcate — și ne pare tare rău, că trebuie s-o spunem — de realitățile cotidiene ale fotbalului. Nici n-ar putea fi altfel, din moment ce nici pe la meciurile propriei echipe nu prea sînt văzuți.

Ce a urmat ? Discuții între jucători în legătură cu justețea penalizărilor, ajungîndu-se la decizia acestora de a nu se mai dezechipa pentru antrenament. Antrenorul Șunda a reușit să deturneze însă încă o dată greva jucătorilor, compensînd penalizările celor 4 jucători prin resurse din... propriul buzunar, obligînd echipa să iasă pe teren, pe considerentul că, nu-i așa, și-a primit de-acum drepturile.

Doar că joi, antrenorul principal al umeților s-a „descărcat" în fața conducerii, sosite la stadion pentru a vedea cum devine cazul, reamintind de lipsa căldurii și a apei calde și de alte „șicane" cum ar fi povestea „saunei" a cărei funcționare a fost întreruptă, nimeni nu știe de către cine, în timp ce echipa disputa un „amical" cu Șoimii Timișoara. De asemenea, antrenorul a cerut conducerii să precizeze cu exactitate care îi sînt obiectivele și cum înțelege să susțină atingerea lor.

La Alba Iulia, echipa s-a deplasat fără antrenorul principal, acesta fiind văzut în schimb pe stadionul C.F.R., la meciul adversarilor de sîmbătă ai U.M.T.-ului, în derby-ul timișorean.

Dacă a fost o simplă manevră destinată „spionării" C.F.R.-ului sau nu, nu am putut afla de la A. Șunda, care s-a eschivat în a ne acorda un interviu. În schimb, am ascultat opiniile d-lui Ștefan Șețu, despre cele întîmplate.

REDACȚIA

(Continuare în pagina 4)

NUMAI ÎN VEST SPORT PUTEȚI CITI:

● Lovituri la figură, la Arad și Reșița ●

● La Poli, presa contabilizează cartonașele ? ●

Lucian Gheorghiu explorează „subteranele" F.R.F.

A lăsat Cosmoc, la Corvinul, bani și pentru Teașcă ?

FOTBAL B ● FOTBAL B ● FOTBAL B

NICI UN GOL PRIMIT ACASĂ

C.S.M. REȘIȚA — GAZ METAN MEDIAȘ 2-0 (1-0)

Sîmbătă, ora 11, stadion Valea Domanului, timp frumos, teren foarte bun, spectatori 3 000.

Arbitri : C. Sorescu (Pitești) — A. Nicolescu (Pitești), C. Gheorghiță (Brăila).

Observator : Gheorghe Glișici (București).

Cartonașe galbene : Lupu, Holam, Popescu.

C.S.M. : Popa (cpt.) — Uțiu — Mărgineanțu, Lupu, Bica — SANDU, Boltașiu (SZIJJ, 46), POTOCIANU, PUȘCAȘ — Stroia, Petrescu.

GAZ METAN : Roșca — Holam — HANDREA, Boar, Biro (cpt), Nistor-Munteanu, Cenan, 46) Dumitrache, Popescu, (Savu, 85) — Țiglariu, PUSTAI.

JUCĂTORUL MECIULUI : PUȘCAȘ.

Au marcat : UȚIU (min. 35) care a transformat un penalty acordat pentru un fault al lui Boar asupra lui Sandu și PETRESCU (min. 71) care a trimis în plasă o minge scăpată în față de Roșca, care, în prima fază, reținuse un „lob" de la 40 m al lui Potocianu.

Acesta să fie „colțul" permanent al lui Uțiu, la penalty ?

(Foto : P. FUCHS)

● Și după această partidă, reșițenii se pot mîndri cu faptul că sînt singura echipă divizionară care, în acest campionat nu a luat gol acasă. ● De fapt, în acest meci s-au întîlnit echipa cu cea mai bună apărare (Reșița, cu doar 8 goluri primite) și team-ul cu cea mai slabă (Gaz Metan cu 39 de goluri, înaintea partidei). ● Partida a fost precedată de un moment de reculegere în memoria medicului echipei Jiul Petroșani, decedat în autocarul care-l ducea acasă după meciul din prima etapă, C.S.M. — Jiul. ● Oaspe-

PETRU FUCHS

(Continuare în pagina 2)

• FOTBAL Divizia A FOTBAL •

CU FRICA-N OASE

POLITEHNICA TIMIȘOARA — ELECTROPUTERE 0-0

Stadion Politehnica, duminică ora 16, timp rece, ploaie măruntă în prima repriză, teren moale, spectatori 8 000.

Arbitri : Vasile Curt (Constanța) — Patriciu Abrudan (Cluj), Mihai Niculescu (București).

Observator : Gh. Ene (București).

Cartonașe galbene : Andreaș, T. Grigoriu, Matei, Luță.

Cartonaș roșu : Luță (86).

POLI : Almășan — Andreaș — Bătrînu, Macavei, Csik, Varga (cpt.) — Diaconescu (67 — Roșu), O. Popescu, Bărbosu — Vlaicu, Baban (65 — Voica).

ELECTRO : Preduț — Bița (cpt.) — Cojocaru, V. Popescu, Matei, Nanu — T. Grigoriu (46 — Albeanu), Luță, Calafeteanu — Mitriță (84 — Sorohan), Gane.

Poli a început cu multă circumspecție partida cu învinsa sa din Cupă, de la Orșova, venită la Timișoara cu ambiția revanșei. Avizați de forța de joc a craiovenilor, resimțită pe viu cu 10 zile în urmă și confirmată de evoluția din meciul cu Farul (3-0), timișorenii au apărut în teren cu doi fundași de marcaj (Csik și Macavei), pregătiți pentru Gane și ... Albeanu, acesta din urmă fiind introdus însă abia după pauză. Iar Mitriță n-a fost un vîrf autentic ci mai degrabă, un „inter rătăcitor".

La capitolul „premise ale meciului" mai trebuie menționate : absența lui Stoicov (neintrodus datorită faptului că în „Gazeta Sporturilor" de sîmbătă/duminică el apărea ca avînd 2 cartonașe galbene, conducerea lui POLI nevrînd să riște, în ciuda faptului că în evidențele clubului figura cu unul singur) ; împingerea lui Vlaicu ca al doilea vîrf lîngă Baban ; „răutatea" și „obrăznicia" din jocul oltenilor.

În această conjunctură, prima repriză a fost una „de mijlocul terenului", cu un plus pentru oaspeți, mai incisivi, mai periculoși. În contul lor apare și unica situație de gol, cînd pe un contraatac jucat „dintr-o bucată", Mitriță și Almășan își dispută un balon pe linia de 16 m, portarul gazdelor alunecă reușind să-l devieze totuși suficient ca jucătorul craiovean să-l ajungă doar undeva în lateral, nemaiputîndu-l introduce în poarta rămasă cîteva clipe goală. La POLI nu a surprins atît formula cu mai mulți apărători, care nu s-a părut logică, cît lipsa de elasticitate din jocul studenților, „facilitată" de poziția mult prea retrasă a lui Diaconescu. Dacă adăugăm că și „închizătorul" O. Popescu a jucat, normal pe zone mai retrase, că fundașii laterali au „urcat" cu timiditate, iar cei centrali deloc, vom avea imaginea unei partituri care s-a bazat exclusiv pe o sclipire a lui Vlaicu sau Baban („sufocați" permanent de 4—5 adversari și nesprijiniți de coechipieri) sau pe șutul lui Varga. Care a și realizat unica fază fierbinte la poarta oaspeților, centrarea lui fiind însă reținută de Preduț.

Deosebit de spectaculoasă a fost partea a doua în care, pierzîndu-și răbdarea, publicul a sancționat jocul prea reținut al gazdelor, acestea ieșind încet-încet din carapacea unei excesive prudențe.

Se joacă mai deschis, fazele de atac și contraatac se succed palpitant. Ambele apărări au funcționat însă foarte bine, încît la capitolul ocazii clare am consemnat doar pătrunderea frontală a lui Luță, care, deși flancat și ținut cu mîna de Varga, reușește să șuteze spre poarta lui Almășan, ieșit în întîmpinare. Acesta a deviat însă inspirat balonul, după care arbitrul Curt a dictat — retroactiv, am zice — lovitură liberă, rămasă fără rezultat.

POLI va sta în ultima parte a jocului mai mereu în preajma porții craiovene, îndeosebi după înlocuirea lui Diaconescu, conjugată cu implantarea celui de-al doilea vîrf „de meserie" (Roșu) în locul lui Vlaicu, retras în zona de construcție. „Alb-violeților" nu le va „ieși" însă jocul, teama din subconștient estompînd dezinvoltura și inspirația care ar fi putut „sparge" reduta craiovenilor. Așa că nici loviturile libere executate de Varga , nici „bomba" lui Bătrînu, nici frumoasa „înșurubare" a lui Vlaicu în careu și nici „foarfeca" lui Andreaș din 6 m nu au putut modifica acest echitabil draw.

Am mai consemna trimiterea antrenorului Bondrea în tribună (după un fault tare al lui Diaconescu asupra lui Nanu) și eliminarea lui Luță (după un fault asupra lui Vlaicu) care mi s-a părut totuși o decizie pripită, care s-ar adăuga altor cîteva greșeli ale brigăzii de arbitri.

Desigur, e greu de presupus cum s-ar fi derulat filmul partidei dacă POLI ar fi jucat mai deschis. Rămîne însă constatarea că și ELECTRO s-a „așezat" cu doi stoperi de marcaj, dar s-a „desfăcut" mult mai elastic pe atac (avînd și singurele ocazii clare de gol), lucru care poate vorbi în cele din urmă și despre talentul și predispoziția la efort, de-acum tradiționale, ale produselor recunoscutei „pepiniere" fotbalistice care este Craiova.

RADU SUCIU

Rezultate tehnice : F.C. Farul — F.C. Bacău : 3-0 ; Inter — Dinamo : 2-2 ; F.C. Argeș — Dacia Unirea Brăila : 1-2 ; F.C. Brașov — Rapid : 1-1 ; Steaua — A.S.A. Tg. Mureș : 4-0 ; Universitatea — Oțelul Galați : 0-0 ; Poli — Electroputere : 0-0 ; Gloria Bistrița — — F.C. Ploiești : 1-1 ; Sportul Stud. — Corvinul : 3-0.

CLASAMENT

Dinamo	20	15	5	0	49-11	35	+15
Steaua	20	12	5	3	34-13	29	+9
F.C. Ploiești	20	11	3	6	29-34	25	+5
Universitatea	20	8	7	5	20-12	23	+1
Electroputere	20	8	6	6	23-13	22	+4
Poli	20	9	4	7	24-22	22	0
Gloria	20	8	4	8	30-26	20	0
F.C. Farul	20	9	2	9	20-18	20	—2
Inter	20	7	6	7	24-27	20	—2
Oțelul	20	9	2	9	22-25	20	+2
F.C. Brașov	20	7	5	8	29-32	19	—1
Rapid	20	7	4	9	18-25	18	0
Dacia Unirea	20	7	3	10	20-24	17	—1
F.C. Bacău	20	7	3	10	17-32	17	—3
Sportul Stud.	20	5	5	10	19-29	15	—7
F.C. Argeș	20	4	6	10	20-25	14	—6
Corvinul	20	4	4	12	21-36	12	—8
A.S.A.	20	5	2	13	18-33	12	—6

• MURMURUL TRIBUNEI OFICIALE •

Din motive absolut obiective (ploaia) cît și pentru a da o greutate mai mare declarațiilor smulse în tribună am preferat ca, la acest meci, să facem un raid în sectorul oficial :

● **BRAGA DUMITRU — lăcătuș Electromotor :** Nu sînt mulțumit de jocul echipei și nu înțeleg de ce se joacă cu 5 fundași. Varga joacă prea avansat iar Baban nu poate să facă nimic, izolat în careul advers. Astăzi avem, neapărat, nevoie de victorie și cred că ar trebui să jucăm cu doi atacanți. Mă gîndesc că ai noștri sînt mai obosiți după meciurile din Cupă dar asta nu explică jocul slab de astăzi.

● **GHEORGHE POPA — șeful Catedrei de sport a Universității Tehnice :** Craiovenii sînt primii la minge iar pregătirea lor fizică este mult mai bună. Terenul foarte greu îi avantajează pe oaspeți. Oltenii ne sînt mult superiori, atît pe plan tehnic cît și ca viteză de reacție. Prietenul meu vă poate spune mai multe...

● **SCHNEIDER TRAIAN — pensionar :** Eu sînt drucker împătimit al lui Poli. Nu am lipsit de la nici un meci acasă. Astăzi, noi facem joc de așteptare, cu cinci fundași, de parcă am juca în deplasare.

● **EMIL REUTER — pensionar, fost antrenor de fotbal :** Eu am fost 16 ani de zile antrenor și pot să vă spun, cu mîna pe inimă, că așezarea în teren, concepția de joc și circulația balonului la „Poli" lasă mult de dorit. Sînt convins că echipa joacă mai bine în deplasare. Nu cred că le este frică de Craiova dar fiecare evită asumarea oricărei răspunderi. Nimeni nu riscă nimic pentru a nu greși. Echipa este blocată, toată în apărare și, în afară de Vlaicu, Baban și Bărbosu, nimeni nu are curajul să urce în atac. Jocul oltenilor este tipic pentru 0-0 și, după cum evoluează lucrurile, cred că astăzi își vor atinge scopul.

IOAN DORIN VOINEA

Jucătorul etapei

Într-un joc mai puțin fast, s-au evidențiat constanța și dăruirea : Andreaș

POLI TOP '92

Pentru meciul cu Electroputere, l-am solicitat să-i noteze pe „alb-violeți" pe cunoscutul solist de muzică populară Laza Cnejevici, mare drucker al lui „Poli" și al fotbalului în general. (coloană 1 — opțiunea d-lui Cnejevici, coloana 2 — totalul notelor obținute în retur, coloana 3 — numărul meciurilor jucate, coloana 4 — media de top).

1. VARGA	6	22,5	3	7,50
2. ANDREAȘ	7	21	3	7,00
3. VLAICU	6	14	2	7,00
4. CSIK	6,5	20,5	3	6,83
5. STOICOV	—	13	2	6,50
6. ALMĂȘAN	6	19	3	6,33
7. BĂRBOSU	5	19	3	6,33
8. VOICA	5	12,5	2	6,25
9. DIACONESCU	5	18	3	6,00
10. O. POPESCU	5	18	3	6,00
11. ROȘU	5	17,5	3	5,83
12. BABAN	5	11	2	5,50
13. BĂTRÎNU	5	16	3	5,33

N-au intrat încă în top Macavei (6 — în meciul de duminică) și Rosenblum (6 — în prima etapă), deoarece au jucat numai cîte o partidă.

TACTICA ESTE ARMA CELOR SĂRACI

Fragmente din conferința de presă organizată de antrenorii celor două echipe, după partida „Poli" — Electroputere

ADI CIREAP — RADIO TIMIȘOARA : D-le Bondrea, vă rugăm să faceți cîteva comentarii pe marginea partidei.

MARIAN BONDREA — antrenor principal, Electroputere : Prea multe considerații nu pot să fac pentru că am urmărit meciul din tunelul de acces spre vestiare. Am fost eliminat din teren pentru că m-am dus să văd ce are jucătorul meu accidentat. Sînt o fire foarte nervoasă și am patrulat tot meciul, între vestiar și intrarea în tunel. Pentru acest meci am pregătit o mică stratagemă : în loc să joc cu două vîrfuri ,am preferat un vîrf autentic și un mijlocaș aripă, Mitriță avînd o circulație foarte bună, a reușit să scoată permanent din dispozitiv fundașul de marcaj. Sînt foarte mulțumit de rezultat.

IOAN DORIN VOINEA — „VEST SPORT" : Circulă tot felul de zvonuri despre Neagoe și Prunea, care au părăsit lotul Universității și au intenția de a juca la dvs. în echipă. Care este situația lor exactă ?

M.B. : Despre Neagoe nu știu nimic decît că se află în Craiova. Prunea a venit la noi să se antreneze și inițial nu am vrut să-l primesc. După ce am primit acordul scris al clubului Universitatea, mi-am schimbat părerea dar nu cred că vom reuși să-l legitimăm. Deocamdată, atît.

DUKI POPOVICI — „VEST SPORT" : Cîți dintre actualii jucători sînt împrumutați de la Universitatea ?

M.B. : Cojocaru și Ganea. Pe Ganea am fost forțați să-l cedăm din vară Universității și în schimb l-am obținut definitiv pe Dudan. Am mai primit un tînăr talentat, Albeanu, dar cred, oricum, că am fost dezavantajat la acest schimb.

ION V. IONESCU — director tehnic, Politehnica : Indiferent de jucătorii pe care îi va avea, sînt sigur că Marian va face cu ei o ECHIPĂ. El este liderul generației sale de antrenori și cred că era îndreptățit să preia chiar și destinele Naționalei. Dvs., cei de față, aveți astăzi privilegiul de a asista la „developarea" unui antrenor deosebit. Eu, ca să zic așa, mi-am făcut deja traseul, dar acest Marian Bondrea este la vîrsta maximei sale afirmări.

I.D.V. : Nu credeți, d-le Ionescu, că v-ați temut, astăzi, prea tare de Craiova ?

I.V.I. : Temut ? Nici vorbă ! Una este să-i apreciezi pe adversari și chiar să-i admiri și alta e să te temi de ei.

D.P. : Ne referim la faptul că atît fundașii cît și mijlocașii se temeau efectiv să urce în atac.

I.V.I. : Într-un joc cu trei fundași centrali, ceilalți doi laterali sînt practic mijlocași la acțiunile ofensive. Ei trebuie însă să se replieze, atunci cînd faza o impune deci să facă un permanent du-te-vino. între atac și apărare. Or acest lucru nu poate să-l facă un Bătrînu și nici măcar în Varga. Prin tot felul de artificii tactice încercăm să suplinim valoarea. Tactica este arma celor săraci.

RADU MICU — Radio Timișoara : Toți cei care am privit jocul din tribună am avut senzația că fotbaliștii craioveni sînt mult mai bine motivați psihic. Cum vedeți acest lucru ?

I.V.I. : Nu știm exact unde este adevărul. S-ar putea ca eu să nu fiu în stare să-i motivez, s-ar putea ca clubul să nu fie capabil sau poate tribuna nu este în stare să-i „aprindă". În orice caz, o conducere de club care nu știe dacă Stoicov are sau nu două cartonașe galbene, nu este cea mai în măsură să ofere jucătorilor motivația psihică. Mîine, poimîine, vom afla dacă Stoicov a avut sau nu drept de joc.

IOAN DORIN VOINEA

Nu-i vestiaru' seif de bancă

● Duminică, în ușa vestiarului oaspeților, se plimba șchiopătînd Silviu Lung : **„Sper ca în cîteva săptămini să reiau antrenamentele. Nu voi reveni la „Universitatea" orice ar fi și oricare ar fi conducerea. „Electroputere" este echipa mea de suflet, care m-a ajutat atunci cînd am avut nevoie. Sper să mai „prind" națională. Nu am nici un fel de reticențe în a colabora cu Dinu. Tot ceea ce s-a scris în presă în acest sens, este pură speculație".**

● La ASTRA au început represaliile. Pentru a nu fi acuzată că nu ia nici o măsură, conducerea clubului l-a destituit pe antrenorul principal Marius Drăguceanu și i-a scos din lot pe Rad și Blajovici. Antrenorul secund Mircea Leac a fost promovat ca principal preluînd, singur, frînele echipei. Măcar așa n-are cine să-l sape.

● Timar și Căian au fost suspendați de către conducerea clubului „Unirea" pe o perioadă nedeterminată. Deși este nașul lui Timar, Cornel Țălnar n-a putut face nimic deoarece cei doi fugiseră din cantonament înaintea meciului de Cupă, cu Steaua.

● Dl. Gheorghe Ene, secretarul comisiei de arbitraj a F.R.F. și observator la partida CFR — Metalurg. Slatina, se arăta destul de puțin interesat de conținutul celebrei casete care a explodat în presa bucureșteană : **„Am văzut-o atunci cînd a văzut-o toată lumea, pe post, iar dacă e să ne referim la materialul prezentat — despre asta scriu de doi ani toate ziarele, și tot degeaba".**

AGENTURA

● FOTBAL Divizia C FOTBAL ●

SERIA A X-A

Patru victorii în deplasare, lucru extrem de rar în divizia C, au marcat etapa a doua a returului.

Auto FZB — Arsenal Reşiţa 0-2 (0-0) Vasiu (65) şi Stănescu (68) ● Înaintea meciului, gazdele i-au reproşat reprezentantului reşiţenilor că în timpul săptămînii „unii" de la Reşiţa i-au vizitat pe „unii" de la Timişoara, lucru de care jucătorii au înştiinţat conducerea. ● Poate şi de aici, crisparea din jocul gazdelor, cărora nu le-a „ieşit" mai nimic. ● Moment psihologic în min. 62: balonul trimis cu capul de Miclea îl depăşeşte pe portarul Benga, fiind „scos" de după linia porţii de Vlădia, dar arbitrii, surprinşi de rapiditatea fazei, lasă jocul să continue. Că a fost gol, a confirmat şi fotoreporterul B. Vuin, aflat în spatele porţii. ● În rest, bun arbitrajul lui Iuliu Maghiari (Oradea). ● Arsenal a dovedit că este o echipă solidă, cu gabarit dar şi tehnicitate, cu cîteva individualităţi remarcabile: Bană, Doană, Stănescu (cel mai bun de pe teren), Manole, Vasiu şi Marinescu. De la gazde s-au remarcat, fără a fi însă nici ei în „apele" lor Miclea, Barc şi Ganea.

Auto-FZB: Popa — Ganea — Toma, Hodoneanţu, Ciobanu — Crişan, Sîrb (52 — Truţulescu), Barc, Miclea — Todea, Faimoc (62 — Başu).

Arsenal: Benga — Bană — Vlădia, Micu, Păunescu — Iacob; Doană, Stănescu (80 — Tănăsie), Manole — Vasiu, Marinescu.

Minerul Moldova Nouă — Unirea Tomnatic 0—1 (0—0): David. ● Joc disputat (la Oraviţa, terenul gazdelor fiind suspendat) pe „muchie de cuţit", pînă în final. ● Portarul Unirii, Cudelcu, a parat penalty-ul executat de Lazăr, la scorul de 0-0. ● Pe contraatac, noua achiziţie, David, a înscris cu capul, la vinclu.

Retezatul Haţeg — Obilici Sînmartinu Sîrbesc 0-2 (0-0) Kelemen (52) şi Zah (60) ● Partidă disputată la Orăştie, haţeganii avînd terenul suspendat. ● Ei au luptat exemplar dar sportiv, ratînd şi 2 penalty-uri, unul nimerind bara, iar celălalt fiind parat de Bagiu.

Energia Deta — Vulturii Lugoj 0-0. Joc bun, ratări mari, în special ale gazdelor.

C.S.M. Caransebeş — Ceramica Jimbolia 4-0 (1-0) Veghe, Vlăduţi, Semcici, Arnăut (11 m). ● Victorie lejeră a gazdelor care au mai ratat un 11 m.

Minerul Anina — Unirea Sînnicolaul Mare 3-0 (neprezentare): Ei da, ceea ce se întrevedea, s-a întîmplat: oaspeţii n-au avut posibilitatea să plătească un autobuz pînă la Anina.

Strungul Chişineu Criş — Victoria Călan 0-2.

CFR Simeria — Electrica Timişoara 1-0.

ŞTEFAN MARTON

CLASAMENT C X

Vulturii	17	11	3	3	36-10	25	+9
Arsenal	17	11	1	5	47-17	23	+5
C.S.M. Caran.	17	10	3	4	39-12	23	+7
Victoria	17	11	0	6	34-21	22	+4
Unirea T.	17	9	3	5	44-29	21	+3
Minerul A.	17	9	2	6	34-24	20	+4
Obilici	17	9	0	8	30-31	18	+2
Ceramica	17	9	0	7	25-35	18	0
Auto F.Z.B.	17	8	1	8	22-31	17	+1
Energia	17	6	3	8	28-23	15	—1
Minerul M.N.	17	6	2	9	26-25	14	—4
Unirea S.M.	17	6	2	9	25-40	14	—4
C.F.R. Simeria	17	5	2	10	19-31	12	—6
Strungul	17	6	0	11	21-51	12	—6
Electrica *	17	7	0	10	26-26	11	—7
Retezatul	17	1	2	14	9-59	4	—10

* Echipa penalizată cu 3 puncte.

SERIA A XI-A

DUCKADAM ÎNSCRIE DIN PENALTY

● Derby-ul seriei s-a disputat la Lipova, între două echipe de +2, ammele cu ambiţii pentru cele patru locuri care duc în B. Au învins gazdele prin golurile lui Jurcă, Vărşăndan de două ori (primul din penalty, al doilea din lovitură liberă). Pentru oaspeţi a marcat Sabău. Deci, **Şoimii Lipova — Motorul Arad 3-1.** Iată ce ne-au spus cei doi antrenori, Ioan Kovacs (Şoimii): **„Păstrăm şanse reale de promovare!".** Ladislau Ghiţă (Motorul): **„Am pierdut partida din trei faze fixe. La scorul de 2 arbitrul Bivolaru (Rm. Vîlcea) ne-a anulat un gol valabil. Dealtfel acesta a condus întreaga partidă în manieră de divizia C".** ● O altă pretendentă la promovare, Mecanica Alba Iulia a fost învinsă la Arad, la limită, printr-un gol înscris din penalty de... Duckadam. C.P.L. Arad — Mecanica Alba Iulia 1-0 (0-0). În scădere de formă „piesele grele" ale C.P.L.-ului Bodea, Csordaş şi Molnar. Joacă, în schimb, bine, Dronca. ● În celelalte partide Soda Ocna Mureş — Oţelul Ştei 3-0; Unirea Dej — Ind. Sîrmei Cîmpia Turzii 2-1; C.U.G. Cluj — Aurul Brad 1-0; Sticla Turda — Metalul Aiud 1-0; Minerul Ştei — Mureşul Deva 2-0. A stat Înfrăţirea Oradea.

DAN BARCA GRAMA

CLASAMENT C XI

Aiud	71	10	2	5	38-14	22	+4
Lipova	17	9	2	6	32-25	20	+2
Minerul St.	17	9	2	6	19-19	20	+4
Motorul	17	10	0	7	21-24	20	+2
Alba-Iulia	17	8	3	6	24-28	19	+1
Brad	17	9	0	8	39-26	18	0
Deva	16	8	2	6	30-18	18	+4
Ocna-Mureş	17	9	0	8	31-21	18	0
C. Turzii	17	7	4	6	24-18	18	0
Turda	17	8	1	8	23-24	17	+1
Dej	17	7	2	8	17-29	16	0
Înfrăţirea	16	6	3	7	23-19	15	—1
Oţelul Şt.	71	6	3	8	18-37	13	—3
CPL Arad	17	5	2	10	27-35	12	—4
Petrolul	15	4	2	9	24-41	10	—4
C.U.G. Cluj	71	3	4	10	16-33	10	—6

Piata MARIA
Str. Miron Costin nr. 2
Sala „LIRA"
Tel. 11 92 14
zilnic orele 10,00-18.00
— face înscrieri pentru cursurile de practică conducere gr. „B"
30 ore practică,
40 ore teorie
— angajează instructori cu autoturisme proprii în condiţii avantajoase
— asigură material didactic necesar şi corespunzător
— Preţuri accesibile şi în rate.

Campionatul judeţean

TIMIŞ

LIDERUL ÎŞI REVINE

Bulgăruş — Venus 1-2. Joc bun al gazdelor în prima repriză cînd au şi deschis scorul (28) ● După pauză „căderea" fizică a localnicilor şi valoarea liderului fac ca acesta din urmă să „întoarcă" rezultatul în ultimele minute (82 şi 87).

Modern — Şoimii Calor 2-2. Modern a condus de două ori,dar în prelungirile acordate de arbitrul Hîrşoveanu, Petrov (Şoimii) a ratat poate cea mai mare ocazie a meciului.

Diniaş — Victoria Azur 0-0. Derby-ul etapei, influenţat şi de calitatea precară a terenului, a fost foarte disputat, uneori chiar aspru. ● Ocazii de gol de ambele părţi. ● Momente de tensiune, cu manifestări de nervozitate ale jucătorilor gazdă (unii foşti divizionari), care au reproşat arbitrului Fl. Lup neacordarea a două penalty-uri. ● Se pare că, deşi nu a sancţionat „ieşirile" menţionate — pentru a evita eventualele incidente — „centralul" a întocmit un raport suplimentar, după cum ne-a menţionat tuşierul Pluştea.

Laminorul — ELBA 2-0. Tenace, oaspeţii nu au cedat uşor. ● Joc aprig, dar corect, cu ocazii de ambele părţi, mai multe avînd gazdele, care au punctat prin Iova (41, penalty) şi Subţire (85).

Electromotor — Textila 2-0. EMT-ul (cu prof. Bodrojan la „cîrmă"), cu o mai bună aşezare în teren, jucînd mai ofensiv, a învins pe merit, prin golurile „veteranilor" Pecarov (9) şi Finta (60).

Tehnolemn — Teremia Mare 2-0. Gazdele — conduse acum de Ionel Bungău, arbitru şi observator în acelaşi timp (!?) — au jucat bine, în faţa unei echipe tinere, alcătuite doar din localnici, cîştigînd meritat prin golurile lui Boboc (28) şi Bledea (37, penalty).

Dacia — Giarmata 2-0. Joc dîrz disputat, între două echipe bine puse la punct, în final scorul fiind totuşi limitat de buna evoluţie a portarului oaspeţilor.

Mănuşarul — Periam 2-0. Szell (70) şi Tomuş (88) au parafat prima victorie a gazdelor din retur, pe fondul căderii fizice a oaspeţilor.

Ciacova — Jebel 2-0. Prima victorie în retur şi pentru Ciacova.

Clasament: 1. Venus 36 p. (+16); 2. Laminorul 34 p. (+10); 3. Victoria Azur 30 p. (+8); Diniaş 29 p. (+8)...

VLAD SINITEANU

Sancţiuni dictate de comisia de disciplină:

● Braica (Mănuşarul) — două etape pentru injurii la adresa arbitrului;

● Mazilu (Mănuşarul) — avertisment, pentru oprirea mingii cu mîna în faţă de gol.

● Zimmermann (Victoria Azur) şi Iliescu (Dacia) — cîte două etape pentru lovire reciprocă.

ARAD

OLIMPIA I.S.D. ARAD — AURUL NEGRU PECICĂ 1-0 (0-0)

Partidă de mare interes, la arena Olimpia, între cele două pretendente la locul întîi în seria A. Meciul a avut un debut neaşteptat: după zece minute Gheorghe, de la gazde, îl loveşte pe Mezin Ozon şi este eliminat. Arbitrul M. Crişan este bruscat de gazde şi acest incident va avea repercusiuni asupra desfăşurării ulterioare a partidei. Gazdele joacă bărbăteşte, uneori peste limitele regulamentului. În repriza a doua, Sucigan de la oaspeţi comite hent în careu, dar Leşanu ratează penalty-ul. Tot Leşanu îşi va răscumpăra greşeala, în min. 78 cînd marchează cu capul: 1-0. Au arbitrat M. Crişan, P. Mihuţa şi M. Copil (Arad). Ar fi interesant de ştiut raportul observatorului la această partidă.

Rezultate mai importante.

SERIA A: Unirea Şofronea — C.F.R. Arad 1-1; Tricoul Roşu Arad — Iratoş 1-1. În clasament conduce Olimpia ISD Arad cu 31 p., urmată de C.F.R. Arad cu 29 şi Pecica cu 26.

SERIA B: Blănarul — Macea 3-0; Strungul Ineu — Şimand 1-0; Şiria — Pîncota 0-2; Gloria Arad — Satu Nou 6-0; Crişana Sebiş — Vînători 14-0 (!!). Pe primul loc se află Strungul Ineu 29 p., iar pe următoarele Gloria Arad şi Crişana Sebiş cu 28, respectiv 27.

O. P.

CARAŞ-SEVERIN

SE ÎMPUŢINEAZĂ PARTICIPANŢII...

Foresta Caransebeş — Nera Bozovici 1-0; Muncitorul Reşiţa — Metalul Oţelul Roşu 1-0; Comerţul Moldova Nouă — Minerul Ocna de Fier 3-0; Speranţa Caransebeş — Metalul Topleţ 0-2; Bistra Glimboca — Foresta Zăvoi 0-0; Minerul Oraviţa — Energia Poiana Mărului 3-1; C.F.R. Caransebeş — Hercules Băile Herculane 6-0; I.C.M.C.S.M. Reşiţa — Spartac Reşiţa 3-0; Voinţa Oţelul Roşu — Autoforesta Bocşa 1-1 (Echipa Minerul Ocna de Fier s-a retras, iar Spartac Reşiţa a fost exclusă din campionat. **A.J.F. Caraş-Severin a decis ca toate meciurile pe care ar fi urmat să le desfăşoare echipele sus menţionate să fie înregistrate cu 3-0 în favoarea adversarilor).**

În clasament, pe primele trei locuri: Minerul Oraviţa (37), Metalul Oţelul Roşu (34) şi Foresta Caransebeş (31).

P. F.

MISTERELE HUNEDOAREI

După jocul cu Petrolul a fost demis directorul tehnic al echipei, domnul Robert Cosmoc. Miercuri, 17 martie, Hanganu nu se prezintă la acţiunea lotului, la Bucureşti. Acestea ar fi evenimentele din ultima săptămînă din (şi asa) agitata viaţă a echipei hunedorene.

Domnul Scurtu, din conducerea clubului, mi-a declarat următoarele înainte de plecarea echipei la meciul pe care îl avea de susţinut la Bucureşti în compania Sportului Studenţesc: „Cosmoc nu a făcut nimic la Hunedoara. În plus activitatea sa extrasportivă nu a constituit un exemplu pentru jucători. Încercăm să-l contactăm pe Constantin Teaşcă pentru funcţia de director tehnic. La începutul săptămînii viitoare (aceasta — n.r.) sper să avem răspunsul lui în ceea ce priveşte absenţa lui Hanganu se pare că a fost plătit de cineva interesat pentru a încasa suspendarea pentru neprezentare. Urma doar jocul cu o contracandidată. E dubios că celălalt care nu s-a prezentat (Mafer — n.r.) este tot un jucător al unei echipe aflate în hora retrogradării. În legătură cu suspendarea, personal am obiecţii. Nu ştiu ce paragraf din regulament prevede această sancţiune. Dacă un Hagi sau Lupescu nu se prezintă la lot pe ei cine îi suspendă?"

Tot din Hunedoara, am fost contactat de domnul Oprişa Ion, şeful Ligii suporterilor lui Corvinul. „În ziarul «Sportul Românesc» am fost acuzat că galeria condusă de mine a scandat «Vă omorîm dacă retrogradaţi". În primul rînd, galeria nu a scandat aşa ceva, iar dacă un individ izolat a făcut-o, acesta nu trebuie confundat cu galeria. Galeria lui Corvinul a avut acţiuni mai violente pe vremuri, atunci cînd se trucau jocurile cu Dinamo sau sateliţii acestei echipe. Practic, acum o pot spune că, erau manifestanţii anti-securitate disimulate în spatele unor meciuri de fotbal. Dar acum, înţelegem şi noi că de unde nu e, nici Dumnezeu nu cere. Nu ştiu cine are interes într-o campanie anti-Corvinul".

LUCIAN GHEORGHIU

FOTBAL Divizia B FOTBAL

MAI GREU DECÎT ARATĂ SCORUL

CFR TIMIȘOARA — METALUL SLATINA 3—1 (1—1)

Sîmbătă, ora 11, stadion CFR, teren bun, timp frumos, vînt ușor, spectatori 1 500.

Arbitri : Ștefan Hampu, Ion Cristea și Gheorghe Vasile (toți trei din București).

Observator : Gheorghe Ene (București)

Cartonașe galbene : Păun.

CFR : Preda — Ciută — IVAN, Sîrb (45, Boboc) — Contescu, OȚIMAN, BUNGAU, Neagu, Ilici (78, Petre Narcis) — TRĂISTARU (cpt), Foale.

METALUL : Niță, — Marinescu — BUTNARU, Gorgomanu (61, Mladin) Asaftei (cpt.) — LOMNĂȘEANU (61, Din), Enaru, FLORESCU, Monoceanu — Irizia, Păun.

JUCĂTORUL MECIULUI : TRĂISTARU.

Au marcat : TRĂISTARU (min. 13) printr-un șut foarte bine plasat, din marginea careului de 16 m ; SÎRB (min. 14) — autogol, în urma unei ciocniri penibile cu propriul portar, la o minge în adîncime pe care o urmărea Irizia ; TRĂISTARU (min. 48) — cu un șut sec, pe lîngă portar, din interiorul careului ; BUTNARU (min. 90) — dintr-o lovitură liberă executată direct în vinclu.

Trăistaru „ia fața" fundașilor și înscrie cum ... numai Nae știe
(Foto : C. BURULEANU)

• CFR-ul a pornit din start handicapată de cele cinci indisponibilități din lot : Heller (2 cartonașe), Moise (accidentat la Bocșa), Gligorovici (accidentat, din greșeală, de propriul său coechipier Gabi Stoicovici, la antrenament), Simcelescu și Ianoșev resimțindu-se în urma unor accidentări mai vechi. • În aceste condiții antrenorul Dembrovschi a riscat un foarte curajos 1-1-2-5-2, cu fundași la marcaj, Ivan și Sîrb, și un liber, Ciută care trebuiau să acopere întreaga lățime a terenului • Dacă Ivan a făcut față, în schimb colegul său de linie Sîrb a fost mai mereu în dificultate ; asta fără a pomeni de gafa monumentală de la golul egalării • Deși a jucat puțin și la Bocșa, aceasta este adevărata reîntîlnire a lui Contescu cu proprii suporteri. După o foarte lungă absență, fără a fi cel mai bun de pe teren, a reușit totuși să ne amintească ceva din jocul cu care ne obișnuise acum un an. • Oaspeții au fost periculoși, pe întreaga durată a partidei, datorită incisivității celor două vîrfuri, ajutate de pătrunderile lui Florescu (care a avut ca sarcină și marcajul strict la Contescu) și de „urcările" pe dreapta ale lui Butnaru • Nae Trăistaru a fost din nou cel mai bun de pe teren, în contradicție cu colegul său de linie Foale care își caută încă jocul • În ciuda unor lovituri libere prea ușor acordate, arbitrajul brigăzii bucureștene nu a coborît sub limitele acceptabilului.

Încheiem cu declarația observatorului federal, dl. Gheorghe Ene : **„Meciul nu a pus probleme — nici organizatorice, nici de arbitraj — dar a fost de o factură destul de modestă. Mi-au plăcut numerele 8, de la gazde (n.r. — Trăistaru) și 2, de la oaspeți (n.r. — Butnaru.) Poate că dacă timișorenii nu ar fi căzut fizic în cea de a doua repriză, diferența de scor ar fi fost și mai consistentă".**

IOAN DORIN VOINEA

CU GARDA DESCHISĂ

UNIREA ALBA-IULIA — U.M. TIMIȘOARA 6—3 (2—0)

Sîmbătă, ora 11, stadion „Cetate", timp însorit, plăcut pentru fotbal, teren foarte bun, spectatori 1 500.

Arbitri : G. Andrei, P. Iliescu și A. Stoica, (toți trei din București).

Observator : Ștefan Mihu (București).

UNIREA : Seliuc — Ilie (cpt.) (46, Hîncu) — Nichimiș, I. MĂRGINEAN, Georgescu — Bruckental, Corpodean, I. MOLDOVAN, Tămaș — I. POPA, MITRACU (61, S. Mărginean).

UMT : Chimiuc — Steop (cpt.) — Drăgușin, Hațegan, Deac — Șetu, CORCOVEANU, Mita, (73, Velcea) Cîrpan — TRANDU, Călin.

JUCĂTORUL MECIULUI : I. POPA.

Au marcat : MITRACU (min. 20 — printr-un șut de la 19 metri, în urma învălmășelii în careu) ; I. MOLDOVAN (min. 45 — printr-un șut la colțul lung în urma unei deschideri a lui Mitracu) ; I. POPA (min. 65 — printr-o „boltă" superbă de la marginea careului, în urma unei centrări a lui Tămaș) ; I. MOLDOVAN (min. 66 — din penalty, acordat la un fault al lui Drăgușin asupra lui Georgescu) ; CORCOVEANU (min. 72 — dintr-un penalty care a sancționat placajul lui Tămaș asupra lui Trandu) ; HÎNCU (min. 76 — șut violent, din afara careului, din centrarea lui Georgescu) ; CORCOVEANU (min. 78 — printr-un șut sec, din afara careului) ; S. MĂRGINEAN (min. 85 — în urma unei pătrunderi în careu, dintr-o pasă a lui Hîncu) ; TRANDU în al doilea minut de prelungiri — 92 — la o încercare nereușită de joc la ofsaid a fundașilor albaiulieni).

• UMT-ul a fost una dintre cele mai aplaudate echipe la Alba-Iulia, datorită jocului său deschis și curat. Au fost foarte puține faulturi și s-a jucat tot timpul pe cartea atacului • Albaiulienii au fost stăpîniți de sentimente contradictorii : pe de o parte bucuria acestui scor fluviu, iar pe de altă parte amărăciunea cauzată de victoria UTA-ei la Rm. Vîlcea. În acest ritm (arădenii au cîștigat ambele partide, din deplasare de pînă acum) „Unirii" îi va fi foarte greu să-și mențină poziția. • Acest lucru s-a resimțit și în joc. Atunci cînd pe stadion s-a anunțat al doilea gol al arădenilor, jucătorii gazdă au avut o cădere psihică, care s-a reflectat și în cele trei goluri primite • A contat foarte mult se pare, și absența antrenorului principal A. Șunda de pe banca tehnică a oaspeților

FLORIN ROMAN

CER NOROS DEASUPRA U.M.T.-ULUI

(Urmare din pag. 1)

REPORTER : D-le Șetu, îmi pare rău că vin la dvs. într-un moment atît de neplăcut. Antrenorul Șunda a părăsit se pare echipa, fiind profund nemulțumit de modul în care sînt plătiți jucătorii.

ȘTEFAN ȘETU : Am avut o discuție cu el, marți dimineață, după meciul cu Cugirul. Era foarte supărat pentru că am diferențiat primele jucătorilor. Sumele au variat între 2.000 și 6.000 de lei iar antrenorii au primit 7.000. Nu eu am hotărît aceste cifre ci dl. ing. Popa Mircea, vicepreședintele asociației sportive. În lipsa unui director, oficial numit, postul de președinte al clubului este vacant și dl. Popa este de fapt conducătorul clubului. Jucătorii au făcut un fel de grevă, adică nu au vrut să se dezbrace dar pînă la urmă lucrurile s-au lămurit. Dl. Roman a venit la mine cu statul de plată dar eu nu am vrut să semnez în această formă. Pînă la urmă au fost însă plătiți toți banii, așa cum au fost promiși.

R. : Adică 6.000 de lei la fiecare ?

Ș.Ș. : Da. Rezervele au primit mai puțin.

R. : Ați fost auzit în vestiar exprimîndu-vă că sînteți gata să predați, oricînd, ștampila clubului. Aveți ceva de comentat în acest sens ?

Ș.Ș. : Există de fapt trei ștampile : la director, la dl. inginer-șef și la mine ; însă nu aceasta este important. M-am exprimat așa, într-un moment de enervare, dar am vrut să spun că sînt gata să predau conducerea secției de fotbal dacă relațiile vor continua să fie tot atît de tensionate. Într-o asemenea atmosferă de suspiciune și ostilitate nu putem lucra împreună.

R. : V-ați exprimat, de asemenea, că mai aveți încă anumite datorii, pentru promovarea din campionatul trecut, și că această performanță — a promovării — se datorește exclusiv conducerii clubului ; nivelul lotului fiind acela al locului 4 din divizia C, pe care l-a ocupat în urmă cu doi ani. Mai credeți și acum în aceste afirmații ?

Ș.Ș. : Clubul și-a achitat în sfîrșit datoriile față de anumite persoane din anturajul nostru. Au fost sume mici, cîte 10-15 mii la fiecare, dar adunate au însemnat ceva. Eu pot să vă spun, cu mîna pe inimă, că tot ceea ce am promis jucătorilor le-am dat. Rău este că pe lîngă conducerea secției, au mai existat și alte persoane care și-au luat tot felul de angajamente pe care nu și le-au putut onora. Acestea au creat o supradimensionare a aspirațiilor materiale ale fotbaliștilor, cu mult peste posibilitățile noastre de plată.

R. : Cea mai gravă acuzație care vi se aduce este aceea, că de fapt, conducerea clubului și a uzinei nu dorește promovarea în viitoarea divizie A.

Ș.Ș. : Dacă vroiam cu adevărat să „înmormîntăm" echipa o puteam face în iarnă cînd am avut un deficit de 80.000 de lei și eram în imposibilitatea de a plăti cantonamentul. Am reușit totuși să ne descurcăm, i-am vîndut pe Roșu la „Poli" și ne-am redresat financiar. Am organizat un cantonament foarte ieftin la Herculane, datorită unor relații pe care le-am avut acolo. Avem în sfîrșit un cont solvabil și putem să plătim jucătorii, fără a mai apela la „bani negri". Prefer să plătesc fotbaliștii decît să „umblu" cu bani, la arbitri.

R. : Și o ultimă întrebare. Păstrați ușa deschisă pentru antrenor ?

Ș.Ș. : Aș vrea să mă întîlnesc cu Șunda și să discutăm, între patru ochi, un plan în ceea ce privește salarizarea jucătorilor și a antrenorilor. Avem acum bani și sper să putem ajunge la o soluție care să mulțumească pe toată lumea. Ar fi în interesul său și mai ales al echipei.

A consemnat,
IOAN DORIN VOINEA

P.S. : Pentru noi apare clar faptul că, dacă nu e vorba de o forță obscură, greu de identificat, care se opune la U.M.T. fotbalului de performanță, atunci în mod sigur lipsește acea personalitate care să dorească, iubindu-l, fotbal pe măsura condițiilor pe care le-ar putea oferi o întreprindere de mărimea U.M.T.-ului. Și cu o bază sportivă de invidiat.

SOCIETATEA COMERCIALA
ROMTENSID S.A.
TIMISOARA 1900 Calea Buziașului nr 3

produce și vă oferă : detergenți granulați
detergenți lichizi și șampoane

DETIM AUTOMATIC
– DETERGENT CU SPUMARE REDUSĂ PENTRU MAȘINI CU PROGRAM

BIOTIM – SINGURUL DETERGENT DIN ȚARĂ CU ENZIME, SCOATE ORICE FEL DE PETE, PREVINE ÎNGĂLBENIREA RUFELOR; SPUMARE REDUSĂ – INDICAT PENTRU MAȘINI CU PROGRAM CONSUM MAI MIC LA SPALARE CU MINIM 25% FAȚĂ DE ALȚI DETERGENȚI

AMURG – ȘAMPON SIDEFAT PENTRU PĂR

DINAMIC – LICHID PT. SPĂLAREA GEAMURILOR

PERFORMANȚELE TEHNICE ALE PRODUSELOR ROMTENSID S.A. CORESPUND CELOR MAI ÎNALTE EXIGENȚE !

PENTRU ORICE COMANDĂ ADRESAȚI-VĂ LA TELEFOANELE
96/185028 – SERVICIUL DESFACERE
96/183115 – INTERIOR 195 : 228
COLABORĂM LA TRANSPORTUL MĂRFURILOR

CONSUM REDUS + PUTERE MARE DE SPALARE = ECONOMII LA BUGETUL DUMNEAVOASTRA !

SUBTERANELE F.R.F.-ULUI

CÎND DOI SE CEARTĂ, PIERDE AL TREILEA

Anul sportiv 1992 a debutat cu un „război". Pentru șefia fotbalului românesc. Taberele aflate în conflict sînt următoarele: actuala conducere a F.R.F. și o parte a fostei conduceri, debarcată în a doua parte a anului 1990. Fiecare parte este susținută de avocați din presa scrisă. Cotidianul „Sportul Românesc" sprijină pe față actuala echipă, în timp ce săptămînalul „Expres Magazin" apără interesele „foștilor". Conflictul, în fază latentă a fost declanșat de Cornel Dinu, care prin diferite publicații a atacat din orice poziție actuala conducere. Acesta, după ce a provocat „valuri" și prin televiziune — vezi celebrul episod al „casetei buclucașe" — a trecut cu arme și bagaje în tabăra adversă, nu înainte de a-și fi atins scopul. Cel de a deveni antrenorul echipei naționale. Pentru moment situația de pe „front" este relativ calmă. Care este bilanțul de pînă acum al acestei „conflagrații"? În primul rînd echipa națională a pierdut un antrenor onest, și posibilitatea, în viitor, a revenirii lui Mircea Lucescu la cîrma ei. În al doilea rînd, fotbalul românesc este măcinat în continuare de „cancerul" afacerilor necurate promovate de actualii diriguitori din str. Poligrafiei (sediul F.R.F.).

Să derulăm acum cîteva „faze" din acest „duel". Pentru documentare am folosit articole apărute în „Expres Magazin", „Cuvîntul", „Tineretul liber", „Curierul Național", „Sportul Românesc" și bineînțeles am vizionat celebra casetă care a fost — totuși — dată la TV, dar pe programul doi. De asemenea, am purtat discuții cu unele persoane implicate și am primit declarații din anturajul celor două tabere, care și-au manifestat însă dorința de a nu le publica numele, deoarece mai există încă „muniție" și ostilitățile nu sînt încă nici pe departe terminate.

★

Deci să începem. Imediat după decembrie '89, domnul Mircea Angelescu (care a mai condus destinele fotbalului românesc) este numit ministru al sportului. Aproape toată presa îl contestă și pe bună dreptate, datorită trecutului său uasecerist, utecist și de deputat în M.A.N. Prima măsură luată: „mazilirea" trioului Mircea Pascu, Dan Matei și Ion Motroc din conducerea F.R.F. După alegerile din aprilie '90 Mircea Pascu își recapătă șefia F.R.F., dar o pierde în urma unor alegeri cu o procedură dubioasă în toamna aceluiași an. În „Vasile Conta" se instalează o echipă de conducere provenită în cvasitotalitate de la clubul Sportul Studențesc.

La F.R.F. începe o adevărată „La Dolce vita". Whisky-ul curge în valuri în biroul președintelui (Mircea Sandu), plecările în străinătate devin o banalitate, iar în aparatul executiv sînt cuprinși indivizi dubioși ca Albu și Bivolaru. Despre acest Albu, a scris și publicația noastră. Din cauza lui (în 1990 funcționa ca trezorier al MTS) națională de handbal a României era să rateze o plecare la o competiție oficială din lipsă de valută. Domnia sa, vistiernicul MTS, în loc să se ocupe de organizarea finanțării acțiunii handbaliștilor era plecat în Australia ca... oficial al lotului de natație. Cu sprijinul firmei „Simpa Turism", dar și cu o cheltuială suplimentară de cîteva mii de dolari, handbaliștii au participat totuși la competiția respectivă. Pagubele nu au fost suportate însă de vînovat, care acum s-a alăturat echipei F.R.F. Cristian Bivolaru **„nu știu cum a ajuns la 28 de ani la F.R.F., iar după 2-3 ani, are și putere de decizie"** — Mircea Pascu.

Dar să trecem la marile afaceri ale F.R.F. În decembrie '89 Mircea Angelescu și Cristian Bivolaru angajează tratative clandestine cu firma IMAM pentru sponsorizarea echipei naționale, deși la acea oră se derula un contract cu firma BASTINO. S-au angajat cheltuieli în valoare de 54.000 dolari deși pentru întreg anul 1989, F.R.F. a avut la dispoziție doar 36.000 de dolari. De unde oare diferența? Derularea contractului cu IMAM nu a adus sumele scontate (în valută) în casieria F.R.F. și acest lucru se datorește ori nepriceperii „financiarilor" fotbalului nostru, ori unor matrapazlîcuri ale partenerilor noștri. În plus, toate transferările fotbaliștilor români peste hotare, efectuate sub impresariatul acestei firme au fost, fără excepție, dezavantajoase, atît pentru jucători, cît și pentru cluburile de la care aceștia au plecat.. Chestiunea este foarte simplă: cu cît se obține un transfer mai ieftin cu atît mai mare este comisionul neoficial al impresarului. De multe ori o parte din acest comision este împărțit cu partea exportatoare, club, federație. Domnul Mircea Petescu, reprezentantul IMAM ar putea să ne povestească mai multe.

Un alt „cui" în activitatea F.R.F. îl constituie firma ATTIGRAM. Prin această firmă s-a realizat transferul financiar al banilor obținuți pentru contractul lui Timofte I în Germania. Bayer Uerdingen a oferit 1.200.000 de mărci. La cursul de atunci (23 lei/marcă). Dinamo ar fi încasat 30.000.000 lei. Și nu era convenabil. Intervine ATTIGRAM, care achiziționează calculatoare de cele 1.200.000 de mărci, le vinde în România la 4.500.000 lei, rezultînd suma de 200 milioane lei, din care Dinamo primește 120 milioane, iar firma... restul de 80 de milioane. Director al firmei, pentru partea română, este doamna Simona Arghir-Sandu, nimeni alta decît nevasta lui Mircea Sandu. Deci, afaceri în familie. Tot ca o afacere „în familie" poate fi socotită și renovarea noului sediu al F.R.F. de către firma re construcții a domnului Mircea Angelescu.

Alte afaceri păguboase ale F.R.F. s-au realizat și în cadrul altor transferări de jucători. F.R.F. nu se implică (conform regulamentului) în aceste transferuri, dar primește 10% din valuta încasată. Au fost transferați în ultimii 2 ani peste 1.500 de jucători. Pînă acum iubiții noștri „federali" nu au făcut cunoscută nici o cîrfă. Ce puteau ei publica de exemplu din transferul lui Muzsnay. Videoton urma să plătească 10 milioane de forinți în 3 tranșe. Două a cîte 2 milioane și o a treia de 6 milioane. Contrar celor stipulate în contract, primele 2 tranșe au fost achitate în 40.000 de cutii de bere, iar a treia tranșă nu a fost achitată nici pînă astăzi. A primit oare F.R.F. comisionul de 10% sub forma a 4.000 de sticle de bere. Nu credem. Sau cum justifică „băieții Sportului Studențesc" suma de 200.000 de dolari și 75.950 de mărci pentru achiziționarea celor mai proaste mingi posibile, care repartizate la centrele de copii și juniori nu au rezistat la mai mult de 5 antrenamente? Și aici este vorba de un comision gras încasat de către cei care au perfectat afacerea, bineînțeles folosindu-se de banii federației. Oricum, cuantumul acestor comisioane va ieși la iveală în momentul în care va începe construcția vilelor de la Breaza, ale actualilor șefi de la F.R.F. Se mai discută în ultimul timp că, în curînd, cineva va rupe tăcerea cu misterioasa repriză a doua de la Sofia. Pînă atunci, un lucru este cert. Nu a fost ceva curat acolo. Se zice că „stranierii" noștri au fost sfătuiți să nu-și consume toată energia (aveau nevoie de ea în campionatele lor) pentru că meciul era aranjat. Jucătorii noștri au „mușcat" și... Scoția s-a calificat.

Domnul Mircea Angelescu se apără, susținînd că Mircea Pascu vrea să-și recapete fotoliul pierdut. Îl acuză că nu a contestat, atunci, în '90 „incorectitudinea alegerilor, dacă i s-a părut acest lucru. La rîndul său, „Sportul Românesc" insinuează că agitatorul spiritelor ar fi fost Mircea Lucescu. Momentan „Sport Vest" este neutru. Va contacta ambele tabere. Dar în final, va fi de partea legalității.

LUCIAN GHEORGHIU

• FOTBAL Divizia B FOTBAL •

LA UN PAS DE O SURPRIZĂ

F.C. ARIS — GLORIA REȘIȚA 1-1 (0-1)

Simbătă, ora 11,00, stadion Aris, timp frumos dar rece, teren bun, spectatori 700 (spre final cifra s-a mai rotunjit).

Arbitri: F. Donoșă (Vaslui) I. Negoescu (Tîrgoviște), A. Renghe (Vaslui).

Observator: C. Bîtlan (Craiova).

Cartonașe galbene: Ștef, Burlan, Cîmpian, Zsizsik, Chiș.

ARIS: Popa — Ștef — Arman (Novanc, 65), Pîrvu (cpt.), Suciu — Szell ADOLF, Rîviș, Madoș (Cîmpian, 71) — PLISCA, Burlan.

GLORIA: Vlădoi — PĂTRU — Șirian, Kaporniay, Zsizsik (Mitar, 83) — Ianu, V. RUS (Bălean, 77), Croitoru (cpt.) Chiș — MARCU, MARCA.

JUCĂTORUL MECIULUI: MARCA.

Au marcat: V. RUS (min. 24) printr-un șut surprinzător peste portarul Popa și ARMAN (min. 55) care a șutat cu boltă dintr-o poziție lateral dreapta și a avut largul concurs al portarului Vlădoi.

• F.C. Aris a fost lipsită de una din „piesele grele", Cornea (cumul de cartonașe). Lipsa acestuia va fi resimțită de-a lungul întregii partide — improvizațiile cu Burlan și apoi cu Ștef, în poziție de vîrf, nu au dăt rezultate • Debut de partidă nervos. Gazdele încearcă să-și impună legea. Primul care resimte acest fapt este Șirian — lovit cu pumnul de Madoș • Același Madoș va avea, însă, o acțiune frumoasă, cînd — la o centrare a lui Szell — îi așează mingea lui Arman, dar acesta ratează incredibil... • În replică Marcă șutează din unghi, prevestind partida bună pe care avea s-o facă • Deși gazdele au avut o bară — șut Rîviș de la 20 m — oaspeții vor încheia repriza în avantaj • După reluare, pentru a mai stăvili elanul oaspeților, Arman și Burlan îi lovesc pe Marcă și Ianu • Deși „centralul" Donoșă s-a străduit (și în mare a reușit) să aplice corect regulamentul, a greșit cînd i-a oprit pe Marcă plecat singur în dribling. • După egalare cei care au ratat victoria au fost tot oaspeții, pentru că Popa a ieșit inspirat la 25 m, și a respins din fața lui Marcu. • Prin acest nou (și prețios) punct pierdut acasă, Aris se apropie de Astra.

OVIDIU PĂCURARIU

• MINI CRONICI SUBIECTIVE •

Bătrîna doamnă mărește strocul!

CHIMIA RÎMNICU VÎLCEA — U.T.A. 0-2 (0-1)

Vă reamintiți desigur că, în tur, într-un meci televizat, Chimia părea să anuleze încă din start marile ambiții de promovare ale întregului Arad, învingînd U.T.A., în propriul fief. Întîmplarea face ca, de această dată, victoria textiliștilor la Vîlcea să mărească șansele de promovare poate mai mult ca oricînd. Despre acest succes de +9 la „adevăr" ne-a relatat, vizibil satisfăcut, „secundul" U.T.A.-ei Mihai Jivan: **„Jocul a fost alert, de angajament. Arbitrul întîlnirii Mircea Salomir din Cluj, vrînd să mențină totul sub control, a scos cartonașul galben încă din minutul 2, arătîndu-l lui Boloș. Primul gol a venit după o serie, a noastră, de atacuri fățoase. Acțiunea au purtat-o Nagy și Bunaciu (min. 38), ultimul șutînd, cu stîngul, de la 20 m, în vinclul porții. La reluare, după o bară a vîlcenilor, am înscris al doilea gol (min. 63). A fost o acțiune personală a lui Ungur, care a driblat trei adversari. De altfel, tandemul nostru de atac, Ungur — Tîrțău, a făcut din nou, o partidă foarte bună. La faza golului doi portarul gazdelor, Fier a fost eliminat pentru proteste. Trebuie să subliniez sportivitatea spectatorilor vîlceni. Am folosit formația: Ivan — Grad — Radu George, Gaica — Balint, Baloș, Mutică Nagy, Bunaciu — Ungur (Marco), Tîrțău (Vlătănescu). De la noi au luat cartonașe galbene: Baloș, Bunaciu, Balint și Radu George".**

O.F.

După o partidă slabă

JIUL PETROȘANI — ASTRA ARAD 3-0 (1-0)

Mircea Leac, de curînd antrenorul principal al ASTREI: **„Cu toate că gazdele au jucat dur, noi am primit trei cartonașe galbene (S. Bülle, Stănescu, Hidiș), față de numai unul al Jiului (Militaru). Dealtfel, I. Silviu (Galați) și cei doi tușieri ne-au dezavantajat deseori. Iată cum s-au marcat golurile: — min. 2. La o centrare de pe dreapta, S. Bülle și Teacă au ezitat și Henzel a înscris cu capul — min. 47. S-a centrat de pe dreapta, Hidiș a fost împins și Gașpar a șutat de la 16 m. — min. 50 Militaru l-a angajat pe Radu și acesta a marcat cu un șut la firul ierbii. În ciuda celor trei goluri Mitrov a apărat bine. Am utilizat formația: Mitrov — Teacă, S. Bülle, Stupar, Sulincean — C. Bülle, Hidiș, Stănescu, Ianeu — Erdei, Slave".**

D.B.G.

NICI UN GOL PRIMIT ACASĂ

(Urmare din pag. 1)

ții, veniți probabil să limiteze proporțiile scorului, pun totuși prin Pustai, probleme apărării gazdelor, surprinsă deseori pe picior greșit. • Reșițenii stăpînesc mijlocul terenului, datorită prestației foarte bune a tandemului Pușcaș — Potocianu, dar este o dominare sterilă. Cea mai periculoasă fază a creat-o Nistor, la un pas de... autogol. • Introducerea lui Szijj, după pauză, a mai înviorat atacul gazdelor, în care Stroia și Petrescu au strălucit prin absență • Ghinionistul partidei a fost Pușcaș pe care, în cîteva rînduri, milimetri l-au despărțit de golul pe care l-a meritat. • Din nou prestație foarte bună a lui Popa, pe care nu l-au remarcat în casetă, datorită fazei din repriza secundă, cînd a interceptat o minge aproape de centrul terenului (!), a driblat doi adversari (!!), iar cînd a încercat și al treilea dribling, a pierdut mingea care spre norocul reșițenilor a ieșit în aut. • După meci, antrenorul Karol Gall, era firesc îngrijorat de ineficacitatea echipei sale, care pînă acum a înscris cu două goluri mai puțin decît... Mediașul.

Rezultate tehnice: Chimia Rm Vîlcea — U.T.A.: 0-2; Unirea A.I. — U.M.T. 6-3; C.S.M. Reșița — Gaz Metan Mediaș: 2-0; C.F.R. — Metalurg. Slatina 3-1; Drobeta Tr. S. — Metalul Bocșa 1-1; Metalurg. Cugir — Jiul Craiova: 1-0; Aris Arad — Gloria Reșița: 1-1; Jiul Petroșani — Astra Arad: 3-0; Șoimii I.P.A. Sibiu — F.C. Bihor: 1-1.

CLASAMENT B II

Unirea A.I.	20	14	1	5	44-21	29	+7
U.T.A.	20	13	3	4	27-11	29	+9
C.S.M. Reșița	20	12	3	5	28- 8	27	+7
Jiul Petroșani	20	10	2	8	38-23	22	+2
C.F.R.	20	9	4	7	21-23	22	0
F.C. Bihor *	20	8	5	7	35-26	20	0
Gloria	20	8	4	8	28-28	20	0
Metalurg. C.	20	9	2	9	24-27	20	—2
Chimia Rm. V.	20	7	5	8	24-24	19	—1
Drobeta Tr. S.	20	7	5	8	27-30	19	—1
Jiul Craiova	20	6	7	7	22-25	19	—1
Șoimii I.P.A.	20	6	6	8	25-27	18	—4
Metalul	20	7	4	9	24-28	18	0
Gaz Metan	20	6	5	9	30-41	17	—1
Aris	20	6	5	9	20-35	17	—5
U.M.T.	20	6	5	9	23-42	17	—1
Metalurg. S.	20	4	7	9	22-26	15	—3
Astra	20	4	3	13	20-37	11	—7

*** Echipa penalizată cu 1 punct.**

RUGBI

UNIVERSITATEA ELTIM ȚIMIȘOARA — R.C. GRIVIȚA ROȘIE BUCUREȘTI 19-9 (10-3)

Statornicii suporteri fideli și pasionați de acest sport au putut urmări sîmbătă, 21 martie, un frumos spectacol de rugby. O nouă etapă în turneul pentru locurile 5-8 a opus formațiile Universitatea ELTIM Timișoara și Rugby Club Griviția Roșie București.

Studenții timișoreni au jucat bine această partidă reușind să-și adjudece o victorie meritată. Au depus eforturi mari pe înaintare, și s-au apărat bine, remarcîndu-se în cîteva rînduri LAZĂR. Au practicat un joc bun pe linia de treisferturi, doar cîteva imperfecțiuni tehnice în pasarea și prinderea balonului au făcut ca încercările reușite de SOLOMIE (2) și MIRCIOAGĂ să nu li se alăture și altele. Bucureștenii au prezentat o echipă tînără, viguroasă, dar nu atît de lucidă în atac. Deși au cîștigat majoritatea baloanelor din tușă, nu au știut să fructifice acest avantaj care pentru ei ar fi fost hotărîtor în înscrierea punctelor. Lăsînd o impresie bună, bucureștenii au demonstrat că în retur, studenților de pe Bega nu le va fi ușor la București.

Arbitrul Nicolae Chiciu — București a condus bine.

UNIVERSITATEA: Lany, Niță (min. 70 — Rarinca), Tița, Lazăr, Ardelean (min. 58 — Țepurică), Mircioagă (1 înc.), Nistor, Solosi, Achimov, Răcean (2 transf., 1 l.p.), Mitocaru, Voinov (min. 75 — Pasulă), Gherghe, Solomie (2 înc.), Grigoraș.

În vederea pregătirii unor partide internaționale, campionatul se întrerupe pînă la 25 aprilie, cînd studenții timișoreni vor juca la Sibiu în compania formației C.S.M. din localitate.

MARIAN POPOVICI

HANDBAL

Divizia B, feminin

CONSTRUCTORUL TIMIȘOARA — I.L.S.A. 29-25 (18-12)

Duminică am asistat din nou la o lecție usturătoare primită de echipa I.L.S.A. din partea jucătoarelor de la Constructorul. Spun din nou, avînd în vedere că în ultimele două întîlniri textilistele s-au dovedit neputincioase în fața concitadinelor lor care le-au marcat 53 de goluri.

Constructorul a beneficiat de toate atuurile necesare victoriei: o apărare avansată foarte corect aplicată, un atac cu o mare viteză de circulație a mingii și a jucătoarelor, o disciplină tactică foarte bună, toate grefate de o dorință de victorie extraordinară. Și o remarcă specială (a nu știu cîta oară) pentru Feier, liderul incontestabil al echipei, jucătoarea care aduce o mare claritate în atac și dirijează foarte bine apărarea.

De cealaltă parte I.L.S.A. n-a reușit nici un moment să pună în pericol victoria partenerelor de întrecere, fiind conduse la un moment dat cu nouă goluri. În atac n-au știut să se descurce împotriva apărării de care aminteam (poate ar fi fost mai indicat atacul cu doi pivoți), iar în apărare s-au creat culoare mari de pătrundere, nu s-au blocat deloc aruncătoarele la poartă, dar nici portarii n-au făcut prea multe. Și toate acestea în fața unei echipe cu un atac cu o medie de 28 de goluri pe meci.

Poate dacă jucătoarea Feier ar fi fost luată „om la om" din timp (s-a întîmplat numai în ultimele cinci minute), datele problemei ar fi fost altele, dar asta este treaba antrenorilor.

Este aproape sigur că I.L.S.A. va cîștiga seria, dar drumul pînă la divizia A va fi plin de hîrtoape. S-a făcut mare vîlvă cu transferul jucătoarelor Ciolacu și Gheorghiu dar prestațiile lor nu sînt pe măsura reclamei, trebuiesc încercate și alte formule de echipă, în care cele două să privească de pe bancă. Lotul de care beneficiază antrenorii Mercea și Diliță le permite.

Au înscris pentru Constructorul: Torjoc 8, Feier 6, Ighișan 5, Casian și Știot cîte 4, și Văipan 2, iar pentru I.L.S.A. Raicu 5, Buiac și Ciolacu cîte 4, Mitu și Nicolaenco cîte 3, Coman I. și Stuparu cîte 2, Gheorghiu și Moțu cîte 1.

Foarte bun arbitrajul localnicilor Vulcănescu și Fîșcu.

C. GRIGORE

REPLAY * REPLAY * REPLAY *

• Opinii despre arbitrajul piteșteanului Al. Mustățea, din partida Oțelul — POLI: „Arbitrul Mustățea a viciat rezultatul. Trei intervenții neregulamentare în careu asupra atacanților (gălățeni — n.n.) au rămas nesancționate" (S.R.). „Victorie inlesnită. Poate că echipa (gălățeană — n.n.) și-ar fi pierdut crisparea dacă arbitrul Mustățea ar fi acordat penalty-ul la Tofan, care a fost precedat — așa cum vrea să sugereze caseta vizionată ulterior — de un penalty la fel de real la Tănase. A fost însă și un succes profesional al lui Jackie Ionescu, dincolo de erorile de arbitraj". (G.S.).

• Și ceva despre Varga: „Am atras deseori atenția asupra valorii deosebite a lui Varga. Antrenorii «naționalei» s-au perindat și n-au ... vibrat. E regretabil că Varga a fost mereu barat spre un lot la care ar fi avut dreptul să fie măcar încercat". (G.S.).

MAX

ÎN LUMEA VOPSELELOR, A LACURILOR

ȘI A SĂPUNURILOR,

AZUR

TIMIȘOARA

este la înălțimea AZURULUI

Str. Constructorilor nr. 1—3

Tel. 96 - 18 40 50 Telex 7 12 02

Fax 96 - 18 22 71

Calitatea și gama diversificată a produselor noastre este un argument pentru a ne căuta întîia oară. Veți reveni cu siguranță.

• VEST SPORT PRESS •

• **STATUS QUO.** Arena Progresul din Capitală, găzduia în toamna trecută, sub patronajul ATP, un turneu masculin de tenis, al cărui proprietar a fost Sever Mureșan, și ale cărui premii s-au ridicat la 100.000 de dolari. După relativul succes al concursului, se vorbea despre ridicarea premiilor pentru turneul din acest an la 300 000 de dolari. Între timp au fost stabilite datele și locul desfășurării celei de-a doua ediții a „chalange"-ului românesc: 21-26 septembrie, la aceeași arenă, dar se pare că sumele cu care vor fi răsplătiți participanții vor rămîne aceleași.

• **DUBLĂ ÎNFRÎNGERE.** În primele două manșe ale finalei Campionatului Național feminin de baschet, Constructorul Arad a cedat la Cluj, în fața Universității, campioana en-titre, cu 66-46 și cu 62-56. Următoarele două manșe ale acestei finale, care, se dispută după sistemul „3 din 5", vor avea loc la Arad, joi 26 și vineri 27 martie.

• **TOT O DUBLĂ ÎNFRÎNGERE** se poate spune că au suferit echipele studențești de handbal ale Timișoarei. Băieții de la Politehnica au cedat, în etapa a 14-a a campionatului diviziei A, la București, în fața lui Dinamo (30-24), iar fetele de la Poli AEM au pierdut la Brașov, la un singur gol diferență (19-18) meciul disputat în compania Rulmentului, meci care a contat pentru prima etapă a returului primei noastre divizii.

• **ÎN SFÎRȘIT,** divizionara A de volei masculin Politehnica Timișoara a obținut, joi 19 martie, prima sa victorie în deplasare: 3-2 cu Rapidul la București. Ieri (luni 23.03), Poli a depășit net, în sala „Olimpia" (3-0) pe C.S.M.U. Suceava, una din principalele contracandidate la promovarea în Superligă.

SĂPTĂMÎNA SPORTIVĂ INTERNĂ

LUNI: ● Tragerea la sorți a „sferturilor" Cupei României la fotbal. ● Robert Cosmoc, demis din funcția de director tehnic la Corvinul. ● Se difuzează pe programul II TV, caseta lui Cornel Pumnea.

MARȚI: ● Corina Peptan, proaspăt campioană națională de senioare la șah a împlinit 14 ani. ● Campionii naționali Emilia Ciosu (f) și Cristian Ignat (m) au cîștigat actuala ediție a „Topului 12", de la Tg. Mureș.

MIERCURI: ● Pe stadionul Sportul Studențesc a avut loc trialul organizat de selecționerul reprezentativei de fotbal a României, C. Dinu, la care au participat și timișorenii Vlaicu și Csik. ● Guvernul a aprobat o Hotărîre privind recompensarea medaliaților la viitoarele J.O.: aur — 3.000.000 de lei, argint — 1.500.000 de lei, bronz — 750.000 lei, sume impozabile.

JOI: ● Comisia Campionatului Național l-a suspendat pe cîte 4 etape pe fotbaliștii Hanganu (Corvinul) și Maier (A.S.A. Electromureș) pentru neprezentarea la lotul reprezentativ. ● La Timișoara, reprezentativa de fotbal (juniori sub 16 ani) a României se califică la turneul final al C.E. din Cipru, din luna mai: 1-0 cu Ceho-Slovacia.

VINERI: ● În prima manșă a sferturilor de finală ale „play-off"-ului la baschet masculin, Poli ELBA este zdrobită la Cluj cu 126-51!?

Formula 1

VA FI, ÎN SFÎRȘIT, SEZONUL LUI MANSELL?

Într-o cursă „solo", exact ca acum trei săptămîni în Africa de Sud, Nigel Mansell a învins în Marele Premiu al Mexicului disputat pe pista „Frații Rodriguez". Și tot ca și la Kyalami a fost secondat cu succes de Ricardo Patrese, așa că în clasamentul general William-Renault are deja 23 de puncte avans față de campioana „en-titre", McLaren-Honda.

Cursa a fost fără istoric. Monotonia a decis-o supremația evidentă a noului bolid Williams, care amenință C.M. cu o doză de plictiseală.

Deși accidentat, la picior, la antrenament, Ayrton Senna a participat, începînd în stilul său inconfundabil — trecînd rapid de pe poziția a 6-a pe a 3-a, dar în al 11-lea tur a ieșit „în decor". Tot ce-i rămîne campionului e să spere că noua mașină McLaren va fi gata cît mai curînd, altfel...

Bine au concurat piloții de la Benetton. Multă vreme pe locul trei s-a aflat Brundle, iar după abandonul acestuia, pe a treia treaptă a podiumului a venit fenomenalul Michael Schumacher, care se pare că-l va face uitat pe Nelson Piquet.

Ferrari a fost din nou în grupul... out-sider-ilor!

Clasament Mexico City: 1. Nigel Mansell (Williams); 2. Ricardo Patrese (Williams); 3. Michael Schumacher (Benetton); 4. Gerhard Berger (McLaren)); 5. Andreea de Cesaris (Tyrell); 6. Mika Hakinen (Lotus).

CLASAMENT GENERAL:

PILOȚI: Mansell — 20, Patrese — 12, Schumacher — 7, Berger — 5, Senna — 4, De Cesaris — 2.

CONSTRUCTORI: Williams — 32, Mc Laren — 9, Benetton — 7, Lotus și Tyrell cîte 2.

ADRIAN RĂBOJ

URECHEA CIULITĂ

MIHAI JIVAN (antrenor secund la UTA) „Ungur m-a răzbunat. A marcat la Rm. Vîlcea, exact în aceeași poartă, la rădăcina barei — acolo unde am primit eu golul înfrîngerii UTA-ei care a însemnat retrogradarea!" (n.r. — este vorba de meciul din 1979, Chimia — UTA, încheiat cu 3-2 în favoarea vîlcenilor).

HUGO SANCHEZ (după meciul Real — Sigma Olomuc): „Sînt fericit pentru golul marcat. Sper că am cîștigat, din nou, încrederea lui Beenhakker și că voi redeveni titular".

„MIMA" GIUCHICI (sîmbătă, în tribuna C.F.R.-ului): „Nu există club să aibă milioanele alea cu care să mă convingă să preiau o echipă în următorii cinci ani".

IOAN FLOREA: (antrenorul principal al Gloriei Reșița): „Sînt foarte afectat și mîhnit de atitudinea pe care o au reșițenii față de mine și față de echipă. Nu mai pot ieși din casă! Mai mult, Zsizsik a fost desfigurat de Popa, căpitanul C.S.M.R.-ului!"

MICHEL PLATINI: „Un campionat jucat în Italia face cît zece jucate în Franța!"

SAVA SIMCELESCU (președintele CFR-ului, despre sferturile Cupei): „Dacă la Constanța nu luăm mai mult de două, îl scoatem!".

AUREL ȘUNDA: „Voi (n.r. — adică Vest Sport) mi-ați stricat relațiile cu C.F.R.-ul. Eu am fost prieten cu el. Am fost copilul lui Buggy!" (n.r. — Horațiu Bugariu, organizatorul de competiții al CFR-ului).

STELIAN ANGHEL (vicepreședintele F.C. Poli): „Atîta găligie s-a făcut pe banii pentru Roșu; mai bine nu-i dădeam că acum, cei de la U.M.T., nu știu cum să-i împartă".

BUGS BUNNY

DE LUNI PÎNĂ SÎMBĂTĂ

● **F.I.F.A.** pune punct cazului **Andreas Moller.** Jucătorul lui Eintracht Frankfurt va fi din vară al lui Juventus. Deşi torinezii iniţial cedaseră contractul Atalantei, se consideră că internaţionalul german, luînd un aconto de 900 000 DM de la echipa lui Agnelli, a fost de acord cu transferul. Pentru conduită incorectă, Moller va plăti o amendă de 20.000 franci elveţieni, iar managerului lui Eintracht i s-a interzis să se mai ocupe de transferuri. „Juve" este singura în măsură să se înţeleagă, eventual din vară, cu clubul din Bergamo.

● Doliu în Spania, după moartea unui băiat de 13 ani, la meciul **Espanol — Cadiz**, care a fost lovit în piept de petardă „bengaleză". Este a doua victimă, din acest an, din tribunele campionatului spaniol. Într-o etapă anterioară, la meciul **Espanol** (din nou !) — **Gijon**, un spectator a fost omorît în bătaie.

● Schimbare de antrenor la Verona. Deşi sub contract pînă în '94 **Fascetti** este destituit dar va fi despăgubit cu un miliard de lire ! În locul lui a fost adus suedezul **Niels Liedholm.** Datorită vîrstei de 70 de ani, Liedholm va fi reprezentat „pe bancă" de fostul „interist" din epoca **Herrera, Mario Corso.** Zvonurile cu **Marco Tardelli** au rămas... zvonuri.

● Pentru partida, de la Praga, cu Ceho-Slovacia, Graham Taylor a completat lotul cu patru „piese grele": David Platt, John Barnes, Paul Parcker şi Mark Hateley, care n-au jucat împotriva Franţei, fiind la acea oră accidentaţi. Surprinzător, n-a fost selecţionat vîrful Arsenalului, Jan Wright, care alături de Garry Lineker, conduce în clasamentul golgeterilor campionatului englez.

● Au mai rămas trei români în cupele europene: Hagi, Sabău şi Damaschin. „Roti" cu Galatasaray n-a reuşit marea surpriză de a elimina Werderul, după un promiţător 1-2 reuşit, în tur, la Bremen. Dealtfel Cupa Cupelor pare din nou mai slabă decît Cupa U.E.F.A. dacă e să comparăm nume ca Bruges şi Monaco, cu Ajax sau Real. Dar poate că nici nu e aşa, dacă avem în vedere că, în C.2., au ieşit în sferturi Atletico, Roma, Tottenham, Englezii rămîn astfel fără reprezentante în semifinale, Liverpool, palidă copie a echipei din '80, a fost învinsă şi pe „Anfield Roud" de Genoa. În C.C.E., Barcelona pare deja în finală, în timp ce în grupa a II-a, biletul penrtu Wembley şi-l dispută Steaua Roşie şi Sampdoria. Totul se poate decide în următorul joc în care doar un egal, între cele două, poate amîna deznodămîntul, pînă la ultima etapă cînd genovezii joacă acasă cu Panathinaykos, iar belgrădenii se deplasează la Bruxelles, pentru revanşa cu Anderlecht. Culmea e că italienii, se pare, acceptă să joace la Belgrad ! Dacă e aşa mergem şi noi ! Dar să vedem ce spune U.E.F.A...

● Iată şi ce au decis sorţii, pentru C 2: **Monaco — Fejenoord; Bruges — Werder.** C 3: **Real — Torino; Genoa — Ajax.**

● U.E.F.A. a stabilit cei 15 arbitri care vor oficia la Euro '92. Pe listă nici un român. Şi nu este pentru că nu ne-am calificat. Nici Danemarca, Italia, Spania şi Elveţia nu s-au calificat şi au pe listă... cîte doi reprezentanţi !

● În meci amical, Maroc — S.U.A. 3-1. A fost a şasea înfrîngere a americanilor, în acest an, din şapte partide. Pe noi ne-au bătut anul trecut...

● Deşi **Suarez** declara ceva despre un posibil tandem **Klinsmann — Stojchkov**, la Inter d-l Pelegrini l-a cumpărat pe **Darko Pancev** ! Actele au şi fost făcute, iar Steaua Roşie va primi 6 milioane dolari. Încă nu se ştie cît va primi Pancev...

● **Lothar Matthaus** a fost jefuit. Hoţii care i-au spart vila de lîngă Como, şi-au însuşit, printre altele, „Balonul de Aur" decernat fotbalistului german, în 1990, de „France Football".

HORST MAYER

PLANETA FOTBAL

BUNDESLIGA

În meci restanţă din etapa a 28-a, disputat marţi:

DUISBURG — DÜSSELDORF 2-2. Notthoff (54), Loose (autogol, 58) — Rahn (28), Schuberth (81).

ETAPA A 29-A

Vineri:

HAMBURG — DORTMUND 1-1. Furtok (33) — Chapuisat (28). O asistenţă de 30.000 de spectatori a sperat într-o victorie de răsunet a gazdelor, după începutul bun de partidă al acestora. Liderul a manifestat unele carenţe de apărare, neexploatate însă de localnici. În partea a doua, Borussia păstrează rezultatul cu un joc de rutină, cu gîndul la derby-ul campionatului, de sîmbăta viitoare, cînd va întîlni pe Frankfurt, acasă la Dortmund.

BOCHUM — WATTENSCHEID 1-1. Emmerling (autogol 13) — Langbein (39). Cele două echipe din oraşul Bochum, şi-au împărţit punctele în prezenţa a 18.000 de spectatori într-un meci jucat sub imperiul fricii de a nu pierde.

DRESDA — LEVERKUSEN 1-0. Rossler (84). 15.000 de spectatori au aplaudat o victorie muncită, meritată, dar mai puţin scontată a lui Dynamo în faţa unei echipe cu pretenţii. Leverkusen a avut cea mai bună ocazie în min. 18, cînd Kirsten a şutat în bară.

Sîmbătă:

FRANKFURT — BAYERN MÜNCHEN 3-2. Yeboah (25), A. Moller (49), Roth (64), Labbadia (37) — Thon (68). 60.000 de spectatori au fost martorii primei victorii a lui Eintracht, pe teren propriu, în faţa lui Bayern, după 9 ani ! A fost o partidă de calitate, cu unele momente entuziasmante, cum a fost golul lui Moller — şut de la 25 m, la vinclu. Bayern a luptat exemplar pînă la capăt, chiar şi în 10 oameni — Berthold fiind eliminat în min. 63.

STUTTGARTER KICKERS — NURNBERG 3-1. Marin (11, 68 şi 88 — penalty) — Dorfner (78). Kickers continuă lupta pentru salvare, după un meci pe care l-a dominat.

SCHALKE — DUISBURG 3-0. Borodiuk (16), Sendscheid (31), Mihajlovic (62). Victorie obţinută la un scor care reflectă fidel situaţia din teren.

DÜSSELDORF — KARLSRUHE 2-3. Rahn (18), Th. Allofs (72) — Smarov (15, 83), Reich (54). Partidă antrenantă cu multe acţiuni de atac. Două puncte grele", se pare decisivé, pierdute de gazde.

KÖLN — MÖNCHENGLADBACH 1-1. Giske (45) — Max (5). O nouă remiză a lui Koln pe teren propriu. Borussia, care s-a simţit întotdeauna bine la Koln, a fost foarte periculoasă pe contraatac.

ROSTOCK — BREMEN 0-0. Oaspeţii au evoluat mai bine, prevestind o revenire de formă, desigur şi pe fondul moralului bun după calificarea în semifinalele cupei cupelor.

KAISERSLAUTERN — STUTTGART 0-0. Un stadion arhiplin, a fost teatrul unei partide mediocre de la care se aştepta mult mai mult.

CLASAMENT:

1. Dortmund 40 p., 2. Frankfurt 39 p., VfB Stuttgart 38 p., 4. Kaiserslautern 35 p., 5. Leverkusen 35 p.... 16. Wattenscheid 24 p. (un joc mai puţin), 17. Dresda 24 p. (un joc mai puţin), 18. Stuttgarter Kickers 23 p., 19. Bochum 23 p., 20. Dusseldorf 20 p.

MARIUS DUVLEA

CAMPIONATUL SPANIOL

RECITAL PE „LUIS CASANOVA"

ETAPA A 27-A

Sîmbătă:

VALLADOLID — ESPANOL 0-0. Joc disputat între două echipe care luptă pentru evitarea retrogradării, cîştig de cauză avînd echipa catalană care este într-o formă ascendentă de cînd Javier Clemente a preluat echipa.

Duminică:

REAL — CORUNA 1-0. Hugo Sanchez (8). Victorie dificilă a Realului obţinută în urma unui nou gol Hugo Sanchez la fel ca şi miercuri în Cupa U.E.F.A. Echipa Coruna a fost frustrată de un penalty clar la un fault în careu al lui Rocha, dar pe „Bernabeu" se acordă foarte greu aşa ceva împotriva albilor. Buyo la cel de-al 400-lea joc în prima ligă spaniolă.

BARCA — LOGRONES 1-0. Beguiristain (56). În prezenţa a 80.000 de spectatori Barcelona s-a chinuit în faţa echipei lui Polster care săptămîna trecută a învins Realul. În min. 66 Koeman a executat pe lîngă bară un penalty acordat la un fault asupra lui J. Salinas după care la 7 minute Logrones egalează dar arbitrul nu este de acord indicînd off-side (imaginar).

OSASUNA — ATLETICO 1-1. Urban (61), respectiv, Manolo (48). Eliminată miercuri la Bruges din C.C., „trupa" lui Gil s-a adunat, rapid, evoluînd cu multă dezinvoltură pe terenul Osasunei, echipă care anul trecut lupta pentru U.E.F.A. (ceea ce a şi reuşit) în timp ce astăzi se zbate pentru a nu retrograda.

VALENCIA — OVIEDO 6-3. Boro (10), Eloy (16 şi 77), Leonardo (22), Penev (46 şi 59), respectiv, Sarriugarte (34), Bango (58 şi 61). Fiestă pe stadionul din Valencia unde echipa lui Lăcătuş, care a evoluat excelent, este distrusă de un Valencia irezistibil care a avut în Penev omul care a tras toată echipa după el. De remarcat în sfîrşit evoluţia lui Lăcătuş care a contribuit la ambele goluri ale echipei sale şi care a obţinut un penalty pe care însă portarul Sempere l-a parat în faţa goleadorului Bango. Se pare că lui Lăcătuş i-a priit aerul de munte (fiind la Braşov, săptămîna trecută).

GIJON — ALBACETE 0-2. Zalazar (24), Antonio (84). Surpriza etapei a realizat-o din nou „furnica" Albacete care a evoluat excelent în faţa unui Gijon anemic care de cinci etape consecutive nu reuşeşte mai nimic. De remarcat faptul că Albacete a evoluat fără portarul titular Conejo (gripat).

ATH. BILBAO — MALLORCA 2-0. Ciganda (11 şi 40). Victorie lejeră a bascilor în faţa unei echipe parcă resemnată de retrogradare, cu un Stelea în mare vervă dar neputincios de unul singur în faţa atacului în valuri al echipei gazdă.

TENERIFE — R. ZARAGOZA 1-0. Quique Estebaranz (78). Meci disputat în care eroul jocului a fost arbitrul Perez Gallego care a eliminat un jucător (Pablo) şi un antrenor (Victor Fernandez) de la oaspeţi şi acordînd multe cartonaşe galbene. La acest joc a asistat şi selecţionerul Argentinei, Alfo Basile care şi-a studiat 4 dintre elevi: Pizzi, Redando şi Dertycia (Tenerife) şi Dario Franco (Zaragoza).

CADIZ — R. SOCIEDAD 0-0. Zero la zero sub toate aspectele cu specificaţia că echipa gazdă se îndreaptă spre retrogradare în timp ce oaspeţii urcă spre... U.E.F.A.

SEVILLA — BURGOS 3-2. Diego (7), Salguero (73, penalty), Petrovici (76), respectiv, Aguirre (65), şi Loren (85). Meci echilibrat în ciuda faptului că echipa gazdă a evoluat din min. 40 în 10 jucători prin eliminarea lui Conte. Excelent jocul lui Suker (a obţinut penalty-ul şi a dat pasa decisivă la primul gol) reintrat după o lungă absenţă.

IONEL SERE

CLASAMENT:

Real	**27**	**17**	**5**	**5**	**54-21**	**39**
Barça	**27**	**16**	**7**	**4**	**57-31**	**39**
Atletico	**27**	**15**	**4**	**8**	**44-26**	**34**
Valencia	**27**	**14**	**6**	**7**	**41-29**	**34**
Albacete	**27**	**13**	**7**	**7**	**34-25**	**33**
R. Sociedad	**27**	**11**	**8**	**8**	**28-28**	**30**
Sevilla	**27**	**11**	**7**	**9**	**39-30**	**29**
Burgos	**27**	**9**	**10**	**8**	**27-25**	**28**
R. Zaragoza	**27**	**11**	**6**	**10**	**27-28**	**28**
Gijon	**27**	**11**	**6**	**10**	**27-30**	**28**
Logroñes	**27**	**11**	**5**	**11**	**24-35**	**27**
Ath. Bilbao	**27**	**9**	**6**	**12**	**27-43**	**24**
Tenerife	**27**	**8**	**7**	**12**	**33-36**	**23**
Oviedo	**27**	**8**	**7**	**12**	**29-35**	**23**
Coruña	**27**	**6**	**10**	**11**	**21-27**	**22**
Osasuna	**27**	**7**	**8**	**12**	**20-31**	**22**
Valladolid	**27**	**6**	**9**	**12**	**25-34**	**21**
Español	**27**	**7**	**6**	**14**	**26-40**	**20**
Cadiz	**27**	**5**	**9**	**13**	**22-35**	**19**
Mallorca	**27**	**6**	**5**	**16**	**16-32**	**17**

GOLEADORES:

16 Manolo (Atletico) 13 Hierro (Real) 12 Laudrup (Barça) 11 Koeman (Barça) Zamorano (Sevilla) Penev (Valencia) Pizzi (Tenerife) Fonseca (Valladolid)

8 Hagi, 4 Balint, 3 Mateut, 2 Lăcătuş, Stelea 21 goluri primite în 17 jocuri disputate.

Campionatul italian

IL TARANTO BLOCCA IL BRESCIA CAPOLISTA

SERIE B, ETAPA A 27-A

Ancona — Lucchese 2-1 (1-1); Brescia — Taranto 1-1 (0-0). O partidă dominată de „azzurii" lui Lucescu care deschide scorul prin „vîrful" Saurini min. 65, dar se văd egalaţi cu trei minute înainte de final. Saurini (Brescia) şi Mezzaferro (Taranto) au văzut cartonaşul roşu; Casertana — Venezia 0-0; Cesena — Udinese 1-1 (0-0); Lecce — Messina 0-2 (0-1); Modena — Reggiana 0-0; Padova — Bologna 0-0. Partidă de mare luptă, cele două echipe terminînd jocul în 10 oameni, Longhi (Padova) şi Poli (Bologna) fiind eliminaţi: Pescara — Palermo 2-1 (1-0); Piacenza — Cosenza 1-1 (0-0); Pisa — Avellino 1-0 (0-0).

CLASAMENT

1. Brescia	27	9	16	2	36-21	34
2. Ancona	27	10	14	3	26-16	34
3. Pescara	27	10	12	5	34-28	32
4. Reggiana	27	10	11	6	26-21	31
5. Pisa	27	9	12	6	32-24	30
6. Bologna	27	11	8	8	27-23	30
7. Udinese	27	8	14	5	28-25	30
8. Cosenza	27	8	13	6	26-27	29
9. Cesena	27	7	13	7	26-21	27
10. Padova	27	6	14	7	24-24	26
11. Messina	27	8	10	9	21-21	26
12. Piacenza	27	8	10	9	24-26	26
13. Lucchese	27	5	15	7	22-24	25
14. Modena	27	8	8	11	25-32	24
15. Venezia	27	5	13	9	23-28	23
16. Taranto	27	5	13	9	17-23	23
17. Lecce	27	7	9	11	25-32	23
18. Avellino	27	6	11	10	23-34	23
19. Palermo	27	6	10	11	29-32	22
20. Casertana	27	4	14	9	20-32	22

SANDU USUSAN

Complex Hotel-Restaurant „TIMIŞOARA"

situat în Piaţa Revoluţiei

asigură cazare şi masă în condiţii de confort şi calitate excepţională a serviciilor, deschis circuitului sportiv.

Rezervări prin Oficiul Judeţean pentru Sport (telefon 13 69 19) sau direct la recepţia hotelului (telefon 13 78 15).

La colțul scurt

STRÎNS UNITELE CONTRARII

În Trilaterala, Conducere-Antrenor-Jucători, Legată prin Interesul comun l Victoriei, există din totdeauna o potențială și ireconciliabilă Opoziție a fiecărei Componente în raport cu Celelalte. Succesele le Adună, mascînd divergența, pe cînd Eșecurile le Despart, expunînd-o Grotesc !

Dar care sînt, în fond, Elementele de Conflict ?! Ce face ca la un Moment dat, Totul să sară-n aer ?! Ce tensiuni interioare au făcut ca domnul Cîrțu, eleganta sa Conducere și drăgălașii lor Jucători să intre-ntr-un distrugător Război de Casă ?! Ce face dealtfel ca Fenomene similare să se-ntîmple zilnic în toată Lumea cea Mare a fotbalului ? Dar mai ales la Noi ? Pentru Simplificare vom discuta Astăzi doar despre Bilaterala Conducere-Antrenor, în care Singurul moment de Pace este acela dinaintea Angajării ! Atunci Conducătorul și Antrenorul sînt realmente Uniți, ei se Văd și se Aud cu Plăcere, fac Vizite și Planuri, stau la aceleași Mese, fac Contracte pe Unul, Doi, Trei ani și **„pe Viață te-aduc Domnule, d-aicea nu mai Pleci, destul ai umblat prin toate părțile, mai așează-te și dumneata o dată ! Hai Noroc și la vară Cald" !** Lacrimi... Fericire... După care Nenorocirea-ncepe în chiar Primul Minut al Prezentării Antrenorului la Echipă ! Atunci Brusc, Semnele se Schimbă, Energiile Bune devin Rele și Privirile se-ntunecă ! Dar să-ncepem !

Prima Opoziție Fundamentală o dă Formația ! Eterna Formație ! În timp ce Antrenorul consideră că dacă El Răspunde, dacă El Lucrează, dacă El Cunoaște, dacă El se Bate, atunci numai El, Priceperea și Inspirația sa, trebuie să facă Echipa, în timp ce însă, Conducătorul, din dorința de-a se implica direct la Joc, are Certitudinea c-o face mai bine decît Antrenorul ! Este cum să vă spunem, ca și cînd Directorul vine și-i cere Salariatului ca să-l ajute la Elaborarea Copilului ! (Pardon !) **„Domnule eu n-am Jucat, nu mă pricep, nu mă Bag, dar fii atent la Mine, Trandafir trebuie să Joace" !** Metamorfozarea în Antrenor are loc în modul cel mai Acut, la Berea-de-Luni-dimineața, cînd după al treilea tur, din Formația de duminică nu mai rămîne decît Portarul !

Un alt conflict, absolut Natural și acesta, o Aporie cum spune anticii, sau Antici, mă rog cum vreți îl reprezintă Banii ! Conducătorii-din-toate-țările-foste-comuniste, Spun că **„dumneata Antrenorule ești cu Echipa, numai cu Echipa, și Banii Clubului nu te Privesc"**, pe cînd Antrenorul crede că **„dacă dumneata Conducător, ai fi Patronul Clubului și-ai investi dumneata Banii ca și Berlusconi la Milano, Atunci nu m-ar interesa ! Ești Patron, sînt Banii tăi, faci ce vrei cu Ei ! Dar dacă Banii vin Încă pe căi socialiste fără Investiția sau Creditul Matale, atunci Noi cei care Jucăm, trebuie să știm și noi, cîți intră, și cîți ies și cam pe Ce ?!"**

O altă Divergență, și asta Universal Valabilă, o determină Valoarea Jucătorilor ! Antrenorul spune că **„au exact Valoarea pe care o Exprimă, Eu pregătindu-i cît știu mai Bine"**, Conducătorul spune că **„nu-i adevărat, jucătorii sînt mai Buni decît Rezultatele, ce alții au 3 picioare, dumneata nu-i pregătești destul, nu-i înveți să bage Gol, n-ai văzut la Televizor cum dau Mia, Apărarea greșește, Gheorghe bea, Pișta fumează și Mîțu nu bate bine cornerele" !** Probabil că Adevărul, ca și Măslina, alunecă ghiduș de Colo-Colo !

Meritul Victoriei și Vinovăția Înfrîngerii se constituie într-o altă Pereche de fapte Conflictuale ! La Cîștig, toți, la Eșec **„Omu' a greșit Tactica, nu l-a băgat pe Ala, l-a scos pe Ala, și nu le-a Spus să tragă la Poartă" !** Iciunde, acolo unde se joacă fotbal, Conducătorul și Antrenorul nu-și împart Corect nici Victoriile și nici Eșecurile ! Asta-i !

Apoi ! Apoi ! Arbitrajul ! Aici Consensul și Zîmbetul sînt chiar imposibile ! La Victorie Conducătorul spune Că ! Pe Cînd Antrenorul spune că e invers !

La Nasolie e Totul pe Dos ! **„Ce vrei dom'le să ți-o bage Omu'-n Poartă" ?! Fugi Nenică de-aici cu d-astea, ce eu nu știu...!"**

Off ! Și cîte și mai Cîte ! Mingi, Terenuri, Echipament, Masă, Casă, Vitamine, autocar, prime, avion, deplasări, trageri la sorți, interviuri, transferări, dezlegări ! Multe, foarte multe !

Generate de însăși Caracterul Contradictoriu al Jocului de Fotbal, Contrariile din Strîns-Unita Relație Conducător-Antrenor, care asigură uneori Dezvoltarea, Alteori Degradarea, sînt într-o dulce imposibilitate de armonizat ! Ele se pot însă Exprima în Diverse feluri ! De la Calm-Resemnat-Civilizat la Perfid-Agresiv-Scandalos ! După Literatura și Gramatica Fiecăruia ! Pentru că ! Așa după cum ne învață încă din Secolul IV-î.e.n. mister Allan Black-White și pe-atunci tot Junior :

„Unul Moare, Alții Naște,
Și-ăștia Paște, Paște... Paște".

Sub imperiul baschetului

Săptămîna trecută a adus în prim plan meciurile programate în Cupa Europei (fostă Cupa Cupelor) și în Campionatul European (fosta Cupa Campionilor Europeni). Marți 17 martie, Real Madrid și Paok Salonic și-au disputat la Nantes, finala Cupei Europei. După o primă repriză excelentă în urma căreia conduceau clar (42-28) spaniolii cedează inițiativa și cu 8 secunde înainte de final „grecul" Prelevici egalează cu o aruncare de la 8 metri (63-63). Real-ul ratează atacul următor și numai o pasă greșită a lui Fassoulas, îi permite lui Brown să puncteze decisiv : 65-63.

În aceeași zi, alte 4 orașe, găzduiau mansa a doua a sferturilor de finală ale Campionatului European, înaintea căreia scorurile stabilite după primul act, disputat joi 12 martie, erau : **Juventud Badalona — Cibona Zagreb 1-0 (73-68) ; Barcelona — Philips Milano 0-1 (79-80) ; Estudiantes Madrid — Maccabi Tel Aviv 0-1 (97-98) ; Knorr Bologna — Partizan Belgrad 0-1 (65-78).**

Spaniolii de la Juventud s-au impus fără probleme : 92-67 în fața unei Cibone aflate departe de valoarea care a consacrat-o în deceniul trecut. Cu Villacampa în mare formă, autor a 54 (25+29) de puncte în cele două manșe, bine secondat de Thompson —44 (18+26), Juventud rămîne, după mulți, principala pretendentă la titlul european.

După ce pierduse în prima manșă, la Milano, la un singur punct diferență, datorită unui coș primit în ultimele secunde, se părea că Barcelona va obține, pe teren propriu, cele două victorii necesare calificării în semifinale. Nu a fost așa, pentru că în deplasare, Philips s-a arătat mai puternică decît pe teren propriu, adjudecîndu-și manșa a doua la scorul de 86-71. Artizanii acestei victorii și implicit ai calificării au fost Ricardo Pittis (27 de puncte) mereu tînărul Antonelo Riva (26) și pivotul Dawkins.

Celelalte două „sferturi" au necesitat 3 manșe pentru desemnarea echipei care continuă cursa. Misiunea spaniolilor de la Estudiantes se anunța ușoară. Maccabi se împusese pe teren propriu abia după prelungiri iar manșa a doua a fost un galop de sănătate pentru madrileni (98-74). În partida decisivă însă pronosticurile nu s-au adeverit ,israelienii conducînd majoritatea timpului la mici diferențe. Tot norocul a fost că în ultimele secunde la, scorul 55-54, atacul israelienilor s-a finalizat cu... un aut. Așa s-a scris istoria acestui 55-54 (28-30) care dă undă verde lui Estudiantes.

În aceeași zi de joi, la Bologna se disputa manșa a treia a întîlnirii Knorr — Partizan Belgrad, după ce cu două zile înainte, cîștigînd cu 61-60, italienii egalaseră scorul meciurilor.

Bine condusă de pe margine de tînărul ei antrenor, Partizan a reprezentat cu adevărat o echipă. Iugoslavii au format un tot armonios, determinant în obținerea victoriei. De cealaltă parte, în afara unor sclipiri ale lui Roberto Brunamonti și ale unor reușite ale lui Augusto Binelli, determinate și de fizicul său (2,13 m), nu am remarcat mai nimic. Ultimul act al Campionatului European se va disputa la Istanbul, unde, în 14 aprilie, vor avea loc semifinalele **Partizan — Philips** și **Estudiantes — Juventud**, învinșele și învingătoarele urmînd să se întîlnească între ele, în 16 aprilie, pentru stabilirea ierarhiei finale.

ADRIAN SCHINDARLI

S. C. T. cardinal TIMIȘOARA

Bulevardul Republicii Nr. 6
Tel. 13 64 62 ; 13 65 32
FAX 96136532

organizează pentru cluburi și asociații sportive

- tabere și cantonamente
- deplasări la competiții sportive (transport, cazare, masă și alte servicii).

Informații zilnic între orele 8—18

ZIG-ZAG

Gullit nu va pleca pe gratis

Scriam într-unul din numerele trecute că Silvio Berlusconi — din cauza multiplelor obiective pe care le are Milan în sezonul viitor, campionat, cupă, CCE — intenționează să-și formeze două echipe. Una ar urma să joace duminica, iar cealaltă miercurea. Și în toate acestea ziarele italiene vehiculează... plecarea unor vedete. Printre cei vizați de a fi puși pe lista de transferuri : Donadoni și Gullit ! Enervat de permanenta presiune creată de mass-media, olandezul a replicat : **„De un an tot aud că o să mă vîndă, vîndă să mă vîndă o dată ! Nu mai vreau să joc sub presiune. Este adevărat că Milan a făcut din mine ceea ce sînt, dar totul are o limită. Pentru mine este în orice echipă din Europa. Vara trecută am refuzat Realul și am greșit. Așa prostii n-o să mai fac. Milan va trebui întîi să-mi plătească 5.000.000 $ cît costă plecarea mea..."**

Cînd Tyson nu mai e...

În 19 iunie, la Las Vegas, Larry Holmes va încerca ceea ce colegul său de generație, George Foreman, nu a reușit : să devină campion mondial la 45 de ani. Holmes, după patru ani de întrerupere a revenit în ring și, după o serie de șase victorii, a ajuns la antrenorul lui Evander Holyfield. Astfel el și-a confirmat motivația comeback-ului : **„Nu mai sînt boxeri adevărați la categoria grea. Cel mai bun exemplar l-a dat Foreman. Dă lecții la mulți adversari mai tineri cu două decenii decît el. Asta m-a hotărît să trec din nou la treabă, avînd în vedere că sînt mult mai bun decît grăsanul de George. Oricum îl voi provoca și pe el după ce-l voi învinge pe Holyfield".** Campionul entitre doar a zîmbit superior. Îi dă și mîna, acum cînd a dispărut adevăratul pericol — Tyson.

Buyo ar fi leșinat

Despre Ronald Koeman, se afirmă că are cel mai puternic șut din lume. Spaniolii au măsurat că în 0,2 secunde, mingea atinge o viteză de 120 km/h. Ziariștii de la „Marca", mai în glumă mai în serios, sînt de părere că Buyo, portarul Realului, a avut noroc că mingea șutată din lovitură liberă, de Koeman (golul cu care Barça a luat conducerea în ultimul derby) nu l-a lovit în cap. Ar fi leșinat precis ! O explicație a acestei forțe nu are nici posesorul ei : **„Nu am nici un secret. De mic știu că șutam foarte puternic. Nu mă antrenez deloc pentru aceasta. Tot ce încerc să fac este să ating, în momentul șutului o suprafață cît mai mică a balonului".**

Undă verde pentru „Magic"

„Magic" Johnson este din nou în centrul atenției publicului sportiv american. Scriam în numărul trecut despre intenția lui de a juca la J.O. de la Barcelona și din sezonul viitor, de-a îmbrăca din nou echipamentul galben-albastru, cu numărul 32, de la Los Angeles „Lakers". Acum este aproape sigur că dorințele lui se vor împlini. Echipa de medici care se ocupă de sănătatea lui „Magic" și care a urmărit evoluția virusului HIV în organismul său, i-a dat acordul pentru practicarea sportului. S-ar putea astfel ca quintetul de vis al Americii — „Magic", Jordan, Barklay, Ewing, Malone —, la Barcelona, să devină realitate.

Descoperirea lui Vialli

Și Gianluca Vialli a ajuns la concluzia că, și în fotbal, banul face totul. Nu numai „il calcio" dar și mass-media este acaparată de cei mai bogați : Juventus-ul lui Agnelli și Milan-ul lui Berlusconi. Exemplul „vîrfului" Sampdoriei este foarte sugestiv : **„În ultimele două sezoane Samp a fost cea mai mare rivală a lui Milan. Anul trecut, cînd echipa mea învingea pe toată lumea, presa scria numai de Milan, «care se antrenează în campionat» și se pregătește pentru CCE. Anul acesta e invers. În timp ce Sampdoria luptă în Cupa Campionilor Europeni, toți gazetarii sînt încîntați de jocul milanezilor în campionat ?!"**

Publicație a
S.C. „CENTAUR" S.R.L.

Director : DUKI POPOVICI

Tiparul executat la
S.C. „HELICON" BANAT S.A.

COLECTIVUL DE REDACȚIE : Marcel Tolcea — redactor șef, Ioan Dorin Voinea — redactor șef adjunct, Duki Popovici — secretar general de redacție, Radu Suciu — șef departament fotbal, Nick Lengher — tehnoredactor, Adrian Schindarli, Ovidiu Păcurariu, Lucian Gheorghiu — reporter special.
COLABORATORI PERMANENȚI : Ștefan Marton, C-tin Grigore, Petru Fuchs, Dan Bârcă Grama, Marius Dan, Vlad Siniteanu, Ionel Sere, Sandu Ususan, Ghiță Ochișor, Marius Duvlea, Marian Popovici, Marius Dura, Florin Roman.
FOTOREPORTERI : Petru Fuchs, Dragan Vuin, Dan Buruleanu

ECHIPA TEHNICA : Mircea Gui și Tiberiu Lazăr — tynotip ; Nicu Berechet și Călin Pascaru — paginație
ADMINISTRATOR : Cristian Simedrea.

Jackie, îţi aminteşti de 1987?

VINE DINAMO! CINE-I DĂ GOL?

SPORT vest

• Anul II, nr. 13 (17) • 31 mart. - 6 apr. 1992 •
Apare marţi • 8 pag. 15 lei •
Publicaţia se difuzează în judeţele Arad, Bihor, Caraş-Severin, Hunedoara, Mehedinţi, Timiş

Vocea Porumbelului

• Ştiţi cum se fac copiii la Călăraşi? Ne-a spus Ionel Stoica, miercuri, la meciul de Cupă Dunărea—Poli: cauţi în stînga şi în dreapta, în cazul fetiţelor, şi probabil înainte şi înapoi, pentru băieţi. Cel puţin aşa a făcut antrenorul echipei gazdă, tată a trei fetiţe. Dacă se va dovedi că se poate şi aşa cum a spus d-l Stoica, se pare că îl pîndeşte un Nobel. Pentru eradicarea completă a SIDEI. • Scriam, săptămîna trecută, că Popa i-a dat un cap în gură lui Zsizsik, în plin centru al Reşiţei. Prima înfăţişare în proces va avea loc la 2 aprilie. Evident, din sala tribunalului nu va lipsi reporterul nostru special, Lucian Gheorghiu, care, actualmente, se află în Republica Moldova. • Cea mai apreciată prezenţă a cuplajului arădean de simbătă a fost o fotoreporteră de la „Curierul arădean" a cărei fustiţă abia de acoperea prima... silabă a numelui ziarului. • Prin amabilitatea d-lui lt. col. Moise Gavrilă de la Reşiţa, am aflat că atacul cu pietre asupra autobuzului echipei UTA s-a datorat unor copii care au obiceiul de a se amuza în felul acesta. • Colaboratorul nostru permanent din Arad, d-l Ovidiu Păcurariu, se asociază la celebra, de acum, părere a d-lui Şunda cu privire la un anume gest obligatoriu al arbitrilor după ce îşi încheie cariera. • Şi rămînem la Arad, pentru a semnala prezenţa tot mai frecventă a d-lui Gherghel pe culoarele echipei Astra.

ION GOLUMBU

• FOTBAL Divizia A FOTBAL •

O APĂ ŞI-UN PĂMÎNT

F.C. BACĂU — „POLI" 2-0 (0-0)

Stadion F.C. Bacău, duminică ora 16, timp frumos, teren moale, spectatori 2 000.

Arbitri: Adrian Moroianu — Gh. Biziniche, Valeriu Banu (Ploieşti).

Observator: Dan Ionescu (Bucureşti).

Cartonaşe galbene: Bărbosu.

F.C. Bacău: Popa — Condurache — Jercălău, Goian, Fl. Ionescu (72 — Mihale) — Postolache, Burleanu (cpt.), Haidău, Ghioane (85 — G. Olteanu) — Buţerchi, Bîşcă.

Poli: Almăşan — Csik — Varga (cpt.), Bătrînu, Macavei, Stoicov — Vlaicu, O. Popescu (60 — Diaconescu), Bărbosu, Vuia (58 — Roşu) — Baban.

Au marcat: Bîşcă (46 — din cădere, în urma unei „aşezări" cu capul a lui Buţerchi, la un corner de pe stînga).

Haidău (90 — reluînd în plasă un balon ricoşat din bară, după „capul" lui Buţerchi, la centrarea lui Jercălău).

Băcăoanii s-au aflat în faţa unei partide decisive în care aveau neapărat nevoie de ambele puncte. De ce? Pentru a mai atenua frămîntările continue care răscolesc încă de la finele turului clubul de pe malurile Bistriţei. Şi pentru a „rupe" lanţul de evenimente neplăcute, începînd cu demiterea antrenorului Nedelcu, continuînd cu ancheta pe linie financiar-contabilă asupra „scriptelor" clubului partonat de firma CONSTAR, cu demiterea (sau demisia — cine mai ştie?) „următorului" antrenor, Sorin Avram, şi încheind cu suita de rezultate nefavorabile din acest sezon.

Aşa că devine firesc faptul că gazdele au dominat prima repriză. Numai că totul s-a rezumat la simpla prezenţă în jumătatea timişorenilor, acolo unde frecvenţa paselor greşite a fost supărătoare, creînd ilaritate în tribune. Nici Poli nu s-a „lăsat" însă mai prejos, mulţi dintre jucătorii ei evoluînd fără convingere în faţa unui adversar evident înhibat.

În consecinţă, gazdele au avut o singură ocazie reală de gol în min. 16, cînd Varga a „scos" de pe linia porţii „capul" lui Postolache. Şi aş mai adăuga şi un splendid şut al lui Burleanu, puţin peste „vinclul" porţii lui Almăşan.

Iar „studenţii" ar fi putut înscrie dacă Varga, la capătul unei excelente

ŞT. CARCIUC

(Continuare în pag. 2)

NUMAI ÎN VEST SPORT PUTEŢI CITI:

• „ŞOBI" Schwartz: „ŞI EU EXIST!" •

• Dezleagă Mircea Popa rebusul U.M.T.-ist? •

• În faţa legii — Zsizsik contra Popa •

• La Bocşa, jocul oprit în... ultimul minut •

FOTBAL B • FOTBAL B • FOTBAL B

REVANŞA FEROVIARILOR

U.M.T. — C.F.R. 1-2 (0-1)

Stadion UMT, simbătă ora 11, timp primăvăratic, vînt, teren uşor denivelat, spectatori 3 000.

Arbitri: C-tin Limban (Baia Mare) — P. Bogdan (Reghin), V. Ghiţă (Baia Mare).

Observator: Gh. Glişici (Bucureşti).

Cartonaşe galbene: Trandu, Bungău, Trăistaru, Heller, Ciută.

UMT: Chimiuc — STEOP (cpt.) — Solomon, Răcelescu, HAŢEGANU — Mureşan (76 — Mita), Corcoveanu, Cîrpan, CĂLIN — Şetu (60 — Radu), TRANDU.

CFR: Băluţă (36, accid. — Preda) — Ciută — Ivan, Ianoşev (46 — Ilici), SÎRB — OTIMAN, Bungău, HELLER, GLIGOROVICI — Foale, TRĂISTARU (cpt.).

Au marcat: HELLER (38 — cu o lovitură cu capul, de la 12 m, sub transversală, în urma unei lovituri libere executate de Otiman), CORCOVEANU (60 — din penalty) FOALE (88 — la capătul unui rapid contraatac, cînd, mai rapid decît Chimiuc, a deviat din „spagat", peste acesta, mingea „pusă" cu fineţe la colţul scurt de Trăistaru).

JUCĂTORUL MECIULUI: STEOP.

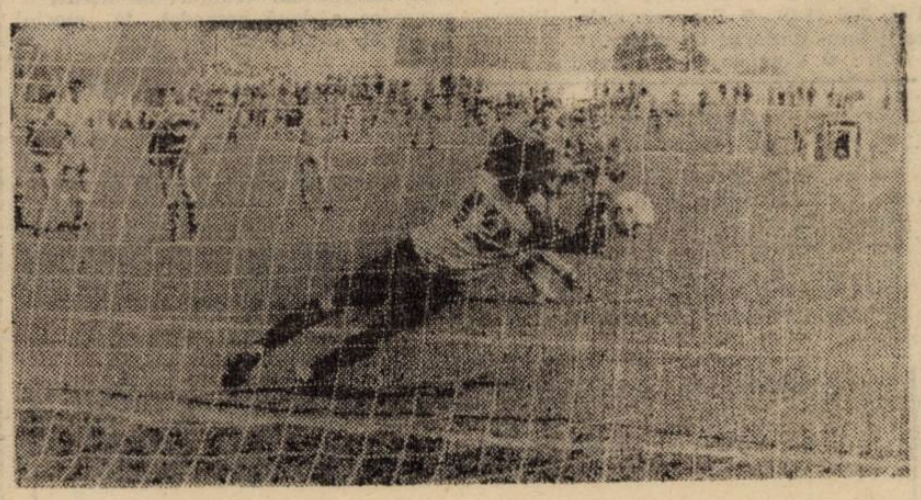

Corcoveanu şi Preda faţă-n faţă la un penalty controversat
(Foto: D. Buruleanu)

„Derby" jucat „pe cinstite", neexistînd, din cîte am aflat, încercări de „conciliere" din partea gazdelor. • Joc foarte bun al UMT-ului pînă la primul gol, gazdele combinînd frumos, însă ineficace, Solomon, Corcoveanu şi Mureşan nereuşind să materializeze bune situaţii de a marca. • Min. 32: plecat din poziţie de ofsaid spre un balon aruncat peste apărarea adversă, Trandu se ciocneşte cu Băluţă, din „contra" celor doi rezultînd o bună situaţie de gol pentru Şetu şi... accidentarea portarului ceferist (deziune la muşchii coapsei). • După golul lui

RADU CIOCIU

(Continuare în pag. 5)

• FOTBAL Divizia A FOTBAL •

O APĂ ŞI-UN PĂMÎNT

(urmare din pag. 1)

combinaţii cu Vlaicu, n-ar fi centrat în spatele porţii, ci lui Baban, singur în mijlocul careului. Şi dacă Vuia nu s-ar fi „bîlbîit" la 3 metri de poarta lui Popa, după ce interceptase un balon trimis neglijent „acasă".

Prin urmare, aceste faze fiind doar palide pîlpîiri ale unui foc de paie, am crezut că totul decurge spre un „draw", pentru că băcăoanii nu prea aveau cum înscrie din acţiune, iar timişorenii se mulţumeau cu puţin. Numai că, în chiar primul minut de la reluare, o fază fixă va spulbera iluziile oaspeţilor, nevoiţi acum să iasă la joc. O vor face însă fără inspiraţie, lent, în vreme ce gazdele se vor complace în a aştepta fluierul final „ajutînd" scurgerea timpului cu manevre de tip... italian. Totuşi Baban a avut o situaţie bună, în urma unei centrări, la capătul unei „şarje" Vlaicu — Varga, dar a şutat slab în braţele lui Popa (min. 49). Care va privi înmărmurit, 4 minute mai tîrziu, cum balonul expediat de la 16 m de Vlaicu, la finele unui reuşit „slalom", se prelinge pe lîngă poartă.

Şi cam atît. Ba, aş mai adăuga că golul lui Haidău din ultimul minut a avut la origine o eroare a lui Diaconescu — care a pierdut neglijent un balon la mijlocul terenului — nereparată de Bătrînu, Macavei şi Almăşan, care au greşit şi ei pe rînd. Iar Almăşan, în semn de „protest", l-a lovit pe Diaconescu cu pumnul, deşi balonul care s-a strecurat pe sub el era parabil.

POLI TOP '92

Notele alb-violeţilor pentru meciul de la Bacău le-a acordat antrenorul Viorel Vişan. (coloana 1 — calificativele din partida F.C. Bacău — Poli; coloana 2 — totalul notelor obţinute în retur; coloana 3 — numărul meciurilor jucate; coloana 4 — media de top).

1. ANDREAŞ	—	21	3	7,00
2. CSIK	7	27,5	4	6,87
3. VARGA	4	26,5	4	6,62
4. VLAICU	5	19	3	6,33
5. VOICA	—	12,5	2	6,25
6. BĂRBOSU	5	24	4	6,00
7. MACAVEI	6	12	2	6,00
8. ALMĂŞAN	4	23	4	5,75
9. STOICOV	4	17	3	5,66
10. BĂTRÎNU	6	22	4	5,50
11. DIACONESCU	4	22	4	5,50
12. O. POPESCU	4	22	4	5,50
13. ROŞU	4	21,5	4	5,37
14. BABAN	4	15	3	5,00
15. VUIA	4	9	2	4,50

Jucătorul etapei

Tibor CSIK

Rezultate tehnice: Dacia Unirea Brăila — F.C. Braşov 3-2; F.C. Ploieşti — Sportul Studenţesc 0-0; Rapid — Gloria Bistriţa 1-0; Electroputere — Universitatea 1-1; Oţelul Galaţi — Steaua 2-0; A.S.A. Tg. Mureş — F.C. Argeş 4-0; F.C. Bacău — Poli 2-0; Dinamo — F.C. Farul 4-0; Corvinul — Inter Sibiu 1-2.

CLASAMENT A

Dinamo	21	16	5	0	53-11	37	+15
Steaua	21	12	5	4	34-15	29	+9
F.C. Ploieşti	21	11	4	6	29-34	26	+4
Universitatea	21	8	8	5	21-13	24	+2
Electroputere	21	8	7	6	24-14	23	+3
Poli	21	9	4	8	24-24	22	0
Oţelul	21	10	2	9	24-25	22	+2
Inter	21	8	6	7	26-28	22	0
Gloria	21	8	4	9	30-27	20	0
F.C. Farul	21	9	2	10	20-22	20	—2
Rapid	21	8	4	9	19-25	20	0
Dacia Unirea	21	8	3	10	23-26	19	—1
F.C. Braşov	21	7	5	9	31-35	19	—1
F.C. Bacău	21	8	3	10	19-32	19	—3
Sportul Stud.	21	5	6	10	19-29	16	—6
F.C. Argeş	21	4	6	11	20-29	14	—6
A.S.A.	21	6	2	13	22-33	14	—6
Corvinul	21	4	4	13	22-38	12	—10

SĂPTĂMÎNA SPORTIVĂ INTERNĂ

LUNI: • În Sala Polivalentă din Craiova au început întrecerile Cupei Federaţiei la tenis de masă.

MARŢI: • F.R.F. a înştiinţat firma IMAM că reziliază unilateral contractul cu aceasta, în urma neonorării cererii părţii române de a i se prezenta deconturile rezultate în perioada preliminariilor C.E. • Cîştigătorii Cupei Federaţiei la tenis de masă sînt, la seniori, Cristian Ignat (m) şi Emilia Ciosu-Pascu (f). Pe echipe, învingătoare este Universitatea ASA Craiova.

MIERCURI: • În prima manşă a „sferturilor" Cupei României la fotbal: Farul — C.F.R. Timişoara 4-1 (1-1); Dunărea Călăraşi (div. C) — Poli 1-0 (1-0). • S-a reunit la Bucureşti lotul naţional de rugby.

JOI: • Comisia Campionatului Naţional (fotbal) a suspendat 4 dintre antrenorii primei divizii: S. Cîrţu (4 etape), M. Bondrea (2), V. Dridea (1) şi Ml. Marin (1). Jucătorii Jipa şi Luţă au primit cîte o etapă suspendare. • În etapa a XV-a la handbal (m): Steaua — Strungul Arad 30-27; POLI — ASA Electromureş 30-22. • 3.000 de spectatori au asistat la Palatul Sporturilor din Bucureşti la o gală pugilistică cu 3 meciuri de amatori şi două de profesionişti.

VINERI: • U.E.F.A. a amendat F.R.F. cu 20.000 de franci elveţieni (12.000 dolari) pentru manifestările nesportive ale publicului (focuri de artificii, lansare de rulouri de hîrtie, aruncarea a două petarde) la meciul România — Elveţia din preliminariile C.E.

CUPA ORAŞELOR MARTIR

În zilele de 2 şi 3 mai a.c. Timişoarei îi revine datoria morală şi de suflet de a găzdui a II-a ediţie a „Cupei Oraşelor Martir". Şi-au confirmat participarea alături de Politehnica Timişoara, echipele Rapid Bucureşti (organizatoarea primei ediţii), F.C. Braşov şi Corvinul Hunedoara. Clubul „Poli" care şi-a asumat organizarea turneului face, şi pe această cale, un călduros apel către toţi cei în măsură să ofere un sprijin financiar în acest sens. Se oferă un spaţiu publicitar pe stadion.

FIRMA MIXTĂ ROMÂNO-IUGOSLAVĂ IMPORT-EXPORT

S.C. TRADE INVEST ROM S.R.L.

CU SEDIUL ÎN TIMIŞOARA BV. CETĂŢII NR. 50, AP. 3 TELEF. 96/14 62 55 oferă en-gros:

- anvelope auto „TRAYAL" (noi) 155/13 — 6 500 lei/buc.
- praf pentru îmbunătăţirea calităţii pîinii (menţine pîinea în stare proaspătă) — 1 600 lei/kg.
- alcool (96°) la cisternă (24.000 l) — 380 lei/kg.

Addagio la sferturile Cupei României

Emerich Dembrovschi: „Cu un arbitraj corect avem speranţe pentru retur"

REPORTER: D-le antrenor, vă văd foarte supărat pentru ceea ce s-a întîmplat la Constanţa. Daţi-ne cîteva amănunte.

EMERICH DEMBROVSCHI: Am sperat că un arbitru de talie internaţională, cum este Ion Crăciunescu să ne asigure un meci corect. Din păcate, însă, ceea ce s-a întîmplat a depăşit cele mai pesimiste aşteptări.

DEMBROVSCHI: „CINE MĂ VA F(L)U(IE)RA CU FARUL, LA TIMIŞOARA ?"
(Foto: D.B.)

R.: CFR-ul a reuşit să menţină meciul în frîu timp de o repriză şi rezultatul de la pauză ne-a trezit mari speranţe. Ce s-a întîmplat în repriza a doua? A căzut cumva, fizic, echipa?

E.D.: Nici pomeneală. În primul rînd, vreau să spun că toţi cei care aveau anterior un cartonaş galben şi pentru care ne temeam să nu-l ia şi pe al doilea, l-au luat. Nae Trăistaru a fost sancţionat pentru că a şutat într-o minge care depăşise puţin tuşa iar Bungău a văzut, şi el, galben absolut gratuit. De Neagu, ce să mai spun? A fost eliminat pentru injurii aduse arbitrului dar el exprima de fapt ceea ce gîndeam cu toţii: am fost furaţi ca-n codru.

R.: Cum s-a rupt echilibrul?

E.D.: Dintr-o lovitură liberă, fantezist acordată. Mingea a fost şutată în bară, un atacant constănţean a preluat cu mîna, a şutat şi a înscris. La 2-1 şi în zece oameni, echipa n-a putut să mai facă faţă şi aşa am primit încă două goluri. Sînt sigur însă că, dacă aveam un arbitraj corect, am fi reuşit — în cel mai rău caz — să pierdem la un scor care să ne lase speranţe şi pentru retur.

R.: Şi în aceste condiţii, cum veţi aborda meciul revanşă?

E.D.: Ne va fi extrem de greu deoarece vom juca fără trei titulari (dacă nu se mai accidentează pînă atunci cineva) şi avem de surmontat un handicap de trei goluri. Ne vom juca însă cu curaj, pînă la capăt, şansa noastră.

IOAN DORIN VOINEA

REPLAY * REPLAY * REPLAY *

Divergenţă de opinii în presă în ce priveşte eliminarea lui Neagu şi cea a antrenorului Dembrovschi în jocul din Cupă, de la Constanţa: **„Neagu a primit un cartonaş galben, perfect justificat. El însă a avut o reacţie de jucător certat nu numai cu disciplina ci şi cu raţiunea „îngropîndu-şi" pur şi simplu echipa şi contribuind — caz fără precedent — la eliminarea justă, din păcate, a antrenorului Dembrovschi, unul din candidaţii cei mai autorizaţi la un «premiu fair-play» pentru comportarea sa din ultimii... 25 de ani".** (G.S.).

„Arbitrul Ion Crăciunescu (neputînd marca el însuşi pentru gazde) a început să împartă cartonaşe. Primul beneficiar a fost Bungău, urmat imediat de Neagu. În cazul acestuia din urmă, cartonaşul (total nejustificat) a creat o reacţie în lanţ, protestele sale aducîndu-l în situaţia de a-l vedea şi pe cel roşu. Următorul pas a fost eliminarea antrenorului Dembrovschi (la prima abatere, nota bene!, ceea ce spune mult despre corectitudinea deciziei") (Renaşterea B.).

„(...) Jucători ca Neagu nu au ce căuta pe un teren de sport. Ei fac rău nu doar echipei al cărei tricou îl îmbracă ci şi fotbalul în sine, comportarea lui fiind de natură să prejudicieze spiritul de disciplină şi fair-play necesar oricărei competiţii (...). Oare se mai plătesc şi acum poliţe pentru conflictul Rădulescu — Dembrovschi?" (S.R.)

Cîţi ochi, atîtea păreri. Din cauză că la noi, la agricultură şi fotbal se pricepe toată lumea, sau...? În sfîrşit, unii ar putea specula coincidenţa că trimişii cotidienelor G.S. şi S.R. la această partidă deci semnatarii cronicilor din care am reprodus pasajele de mai sus, Ioan Chirilă şi respectiv, Ioan Chilom, reprezintă chiar „tandemul" prezent şi la meciul Oţelul Galaţi — POLI, cînd cu penalty-urile acelea, neacordate de arbitrul Mustăţea, v-amintiţi...

Cît despre jocul ceferiştilor, aprecierile pozitive sînt unanime, un consens fiind şi concluzia că echilibrul s-a rupt în momentul controversatei eliminări.

☆

Ceva şi despre prestaţia Politehnicii la Călăraşi: **„POLI a dezamăgit, deşi omul ei numărul unu, Vlaicu, a încercat să coordoneze atacurile spre poarta lui Toma. Cu o floare... (...). Oaspeţii nu îşi onorează calitatea de divizionară A, avînd o prestaţie modestă şi abuzînd de pase laterale şi în special de şuturi la mare distanţă (...). POLI a lăsat o impresie nefavorabilă miilor de spectatori".** (G.S.)

„S-a luptat enorm pentru cîştig şi cîştigul a surîs celui mai bun (...). Călărăşenii au jucat cel puţin de la egal la egal cu valoroşii lor adversari" (S.R.).

„Ea (Dunărea — n.n.) are un joc legat, cu o bună circulaţie a balonului, şi, nu în ultimul rînd, o pregătire fizică exemplară, dublată de multă ambiţie. Studenţii însă nu au reuşit să-i „încurce", au făcut multe greşeli în construcţia jocului, şuturile lor la poartă, destule, au fost imprecise, iar cîteva trimise în bară". (R.B.)

☆

Cîteva aprecieri asupra lui Nae Trăistaru: **„(...) Un atacant care ştie cam tot ce trebuie despre jocul în faţă, dispunînd de forţa şi tehnicitatea necesară acestui post atît de deficitar în momentul actual. Credem că Trăistaru poate reveni oricînd în prima divizie"** (S.R.).

„(...) Trăistaru — nume îndelung discutat în presa noastră sportivă — un înaintaş percutant cu o forţă şi abilitate tehnică prea puţin reperabile la numele... consacrate. Din păcate, asa cum s-a menţionat deseori, el este un risipitor de talent. La o comportare sportivă de tip profesionist, ar putea fi unul din înaintaşii cei mai valoroşi din fotbalul nostru". (G.S.)

— MAX —

REPLAY * REPLAY * REPLAY *

● FOTBAL Divizia C FOTBAL ●

SERIA A X-A

C.F.R. Caransebeş se apropie, iar Auto F.Z.B. se depărtează de ... divizia B

Etapa a treia a returului a avut surpriza ei: victoria caransebeşenilor la Tomnatic, Unirea risipind astfel punctele obţinute sîmbăta trecută în meciul cu Minerul Moldova Nouă.

F.C. Electrica — Victoria Călan 3-1 (2-1). Zamfirescu (1), Gheban (31), Lazăr (38 — 11 m), Iliuţă (86). ● Oaspeţii, cu un +4 la „adevăr", au scăpat uşor, graţie pripelii timişorenilor. ● Antrenorul Ilie Rotariu nu a intrat în joc. ● A reapărut în schimb Hausler, considerat pînă nu demult un copil cu talent cu carul, dar mofturos... ● Execuţie de excepţie a lui Zamfirescu la primul gol: reluare din volé la vinclu, a unei lovituri de colţ executate la colţşul lung de Himcinski ● „Trupa" antrenorului Oncu a făcut mari eforturi pentru a stăvili iureşul de după pauză al gazdelor. ● Excelent arbitrajul lui Liviu Şimonca (Zalău).

Unirea Foradex Tomnatic — CSM Caransebeş 0-2 (0-0). Decuseară (75), Mutaşcu (89). ● O apărare fermă a oaspeţilor care s-au strîns ca un arici în faţa propriului „16 metri", neriscînd nimic. ● Moment psihologic în min. 48: Matefi ratează un penalty. Gazdelor nu le mai „iese" nimic, în schimb liderul materializează două din cele 3 contraatacuri şi obţine două puncte meritate.

Unirea Sînnicolaul Mare — Minerul Moldova Nouă 1-0 (0-0). Constantinescu (52 — 11 m).

Ceramica Jimbolia — Auto F.Z.B. 2-1 (0-1). Kovacs, Oprescu (de două ori). ● Joc slab, „sancţionat" cu apostrofări de puţinii spectatori. ● O-

Arsenal Reşiţa — C.F.R. Simeria 6-0. Vasiu (2), Stănescu (2), Marinescu, Ciocan.

Obilici Sînmartinu Sîrbesc — Energia Deta 3-0 (1-0). Rus, Jurcă, Zah. ● Localnicii au jucat „la rezultat", nu au riscat nimic şi au cîştigat pe merit, la un scor concludent.

Vulturii Lugoj — Minerul Anina 1-0. Mezei (78 — 11 m). Victorie dintr-un penalty imaginar după un altul (ratat) la care îi dăm însă credit arbitrului.

Retezatul Haţeg — Strungul Chişineu Criş 0-1.

CLASAMENT C X

Vulturii	18	12	3	3	37-10	27	+9
Arsenal	18	12	1	5	53-17	25	+5
C.S.M. Caran.	18	11	3	4	41-12	25	+9
Victoria	18	11	0	7	35-24	22	+4
Unirea T.	18	9	3	6	44-31	21	+1
Minerul A.	18	9	2	7	34-24	2⁰	+4
Obilici	18	10	0	8	42-40	20	+2
Ceramica	18	10	0	8	27-27	20	0
Auto F.Z.B.	18	8	1	9	23-33	17	+1
Unirea S.M.	18	7	2	9	26-40	16	—4
Energia	18	6	3	9	28-26	15	—1
Minerul M.N.	18	6	2	10	26-26	14	—4
Strungul	18	7	0	11	22-52	14	—4
Electrica *	18	8	0	10	29-27	13	—7
C.F.R. Simeria	18	5	2	11	20-37	12	—6
Retezatul	18	1	2	15	9-60	4	—12

* Echipa penalizată cu 3 puncte.

SERIA A XI-A

Opţiunea serioasă a Motorului Arad

● Scor de forfait la Salonta, unde Motorul Arad a învins cu 3-0 pe Oţelul, terenul din Ştei fiind suspendat ● Arădenii îşi depun astfel, foarte serios, cndidatura la şefia clasamentului. ● Au marcat Sabău, Berar şi Pleşa. ● Foarte bun arbitrajul timişoreanului Zaharia Ciev.

● Celelalte rezultate: Ind. Sîrmei Cîmpia Turzii — Soda Ocna Mureş 1-0; Înfrăţirea Oradea — Minerul Ştei 1-1; Minerul Deva — Sticla Turda 2-0; Metalul Aiud — C.P.L. Arad 1-0; Mecanica Alba Iulia — CUG Cluj 1-0; Aurul Brad — Unirea Dej 4-0, Şoimii Lipova a stat.

CLASAMENT C XI

Metalul Aiud	18	11	2	5	37-14	24	+4
Mecanica A.I.	18	10	2	6	25-25	22	+2
Motorul Arad	18	11	0	7	24-24	22	+4
Minerul Ştei	18	9	3	6	20-20	21	+5
Aurul Brad	18	10	0	8	43-26	20	0
Mureşul Deva	17	9	2	6	32-18	20	+4
Şoimii Lipova	17	9	2	6	32-25	20	+2
C. Turzii	18	8	4	6	25-18	20	0
Ocna Mureş	18	9	0	9	33-22	18	0
Unirea Dej	18	8	2	8	18-32	18	0
Sticla Turda	18	8	1	9	25-26	17	+1
Înfrăţirea Orad.	71	6	4	7	29-20	16	—2
Oţelul Ştei	18	5	3	10	17-43	13	—5
C.P.L. Arad	18	5	2	11	27-36	12	—4
C.U.G. Cluj	18	3	4	11	16-34	10	—6
Petrolul Arad	15	4	1	10	21-41	9	—5

DAN BARCĂ-GRAMA

SOCIETATEA COMERCIALA VA OFERA

CALEA ARADULUI NR.48

telefon: 47700 43616

fax: 45321

telex: 71344

TIMISOARA

● tesaturi tip bumbac
● confectii textile
- ARTICOLE LENJERIE
- FEȚE DE MASA
- PROSOAPE DE BUCATARIE
- BATISTE

● fire tip vigonie
● fire tip bumbac
● auxiliari chimici pentru textile si pielarie

Campionatul judeţean

TIMIŞ

Victoria Azur a risipit dubiile

Etapa a 23-a a fost şi ea deosebit de echilibrată, dar a limpezit se pare situaţia din frunea clasamentului, Venus desprinzîndu-se, cred, în virtuală campioană judeţeană.

Victoria Azur — Laminorul 1-0 (0-0). Meruneac (75). Joc „curat", dominat de gazde care au ratat mult. Oaspeţii au avut şi ei 3-4 situaţii bune, în general însă jocul lor neconfirmînd locul ocupat în clasament.

Venus Lugoj — Ciacova 10-0 (6-0). Fără comentarii!

Jebel — Tehnolemn 1-0 (1-0). Meci dîrz disputat, victorie obţinută dintr-un penalty (28). De remarcat perfecta sportivitate, apreciată şi de antrenorul oaspeţilor, I. Bungău la care a contribuit şi arbitrul Bălănescu prin maniera în care a condus o partidă jucată pe o suprafaţă de joc la limita practicabilului şi asupra căreia s-a mai atras atenţia gazdelor în repetate rînduri.

Mecon — Bulgăruş 3-1 (1-0). Iancu (15, 60), Nagy (80), respectiv, Filip (72).

Textila — Modern 2-2 (1-1). În penultimul minut al unui joc foarte disputat, „veteranul" Cireşan a obţinut egalarea pentru oaspeţi, în timp ce gazdele au terminat partida în 10 oameni după eliminarea lui Talpeş pentru proteste la deciziile arbitrului I. Lăzărescu.

Elba — Mănuşarul 1-1 (1-1). Cele 3 cartonaşe galbene şi două roşii (cîte unul pentru fiecare echipă) sînt dovada unui joc aprig în care, deşi gazdele au atacat mai mult, oaspeţii au ratat la scorul de 1-1 un penalty (38).

Şoimii Calor — Dacia 0-0. Gazdele au alergat mult pentru a obţine cele două puncte, iar în min. 80 le-a fost refuzat un penalty (fază litigioasă), pentru ca în final, pe un contraatac de gol al oaspeţilor, cu Koller scăpat singur, arbitrul să fluiere finalul jocului, în ... min. 93.

Teremia Mare — Electromotor 1-0 (0-0). Victorie obţinută din penalty dictat ca urmare a faultului comis de portarul oaspeţilor (care a şi fost eliminat de altfel) asupra unui atacant advers aflat în fază clară de gol.

Giarmata — Diniaş 1-0 (1-0). Joc fără virtuţi spectaculare deosebite.

Conduce în clasament Venus cu 38 p (+16), urmată de Laminorul cu 34 p (+10), Victoria Azur cu 32 p (+8) şi Giarmata 30 p (+8).

VLAD SINITEANU

ARAD

Olimpia a cîştigat dintr-un derby ... nedecis

C.F.R. ARAD — OLIMPIA ISD ARAD 1-1 (1-1). S-a jucat, poate, cîştigătoarea seriei A. Scorul avantajează Olimpia. Şi totuşi, după cum a început partida, se părea că ceferiştii vor cîştiga uşor, mai ales că la oaspeţi lipseau Filip şi Lazăr. Şi după ce Mărušter deschide scorul, după o lovitură liberă executată de Caracioni (min. 3), Leşanu egalează, din interiorul careului ,stabilind scorul final. A arbitrat autoritar o brigadă compusă din Fr. Cseh, A. Mercea şi Gh. Petrişor.

Alte rezultate din seria A: Înfrăţirea Iratoş — Aurul Negru Pecica 0-1, Tricoul Roşu Arad — Şofronea 0-2; Felnac — Şeitin 3-2. Victoria Nădlac — Dorobanţi 2-1.

În clasament Olimpia (32 p) păstrează distanţa faţă de C.F.R. (30 p). Pe locul trei, Pecica, cu 28 p.

Rezultatele mai importante din seria B: Victoria Ineu — Blănarul Arad 4-0; Macea — Crişana Sebiş 5-3; Satu Mare — Strungul Ineu 0-1. Gloria Arad a stat.

Conduce Strungul Ineu cu 31 p urmat de Gloria 28 p şi Sebiş 27.

O.P.

CARAŞ-SEVERIN

Meci întrerupt în minutul 90 ! ! !

Minerul Nera Bozovici — Voinţa Oţelul Roşu 4-0; Autoforesta Bocşa — I.C.M.C.S.M. Reşiţa 1-0 (întrerupt în minutul 90, cînd oaspeţii au egalat dar arbitrul a fost obligat (?) să consemneze scorul de 1-0); Spartac Reşiţa — C.F.R. Caransebeş 0-3; Hercules Băile Herculane — Minerul Oraviţa 2-0; Energia Poiana Mărului — Bistra Glimboca 3-1; Foresta Zăvoi — Speranţa Caransebeş 10-3; Metalul Topleţ — Comerţul Moldova Nouă 4-0; Minerul Ocna de Fier — Muncitorul Reşiţa 0-3; Metalul Oţelul Roşu — Foresta Caransebeş 2-0.

Pe primul loc a rămas Minerul Oraviţa (37 p), dar Metalul Oţelul Roşu s-a apropiat la un punct (36). Pe locul trei, C.F.R. Caransebeş cu 32 p.

P. F.

Nu-i vestiaru' seif de bancă

☆ Vechea noastră cunoştinţă, Costică Rădulescu, se destăinuia în uşa vestiarului de la Constanţa: **„Am întîlnit aici la Clubul „Farul", o conducere nemaipomenită. Dacă le cer un vapor, un vapor îmi dau".** Abia acum ne-o spui, nea Costică?! Crezi că nu găseam, aici la Timişoara, un şlep pentru matale?

☆ La necaz, apar întotdeauna clevetitorii. După înfrîngerea „Gloriei", în faţa sibienilor, mai mulţi agenţi de-ai noştri ne-au trimis informaţii care se referau la prezenţa în oraş a fostului antrenor reşiţean Pantelimon Bratu. Se fac deasemenea diferite speculaţii privind demisia, aparent fără motiv, a antrenorului Mircea Secoşan care este privită acum, după toate aceste sincope, într-o altă lumină.

☆ Preda, al treilea portar al CFR-ului, a avut şansa de a apăra sîmbătă în meciul cu UMT-ul şi a apărat destul de bine. „Şansa" sa s-a numit accidentarea lui Moise şi a lui Băluţă, ocazii fără de care cine ştie cînd ar fi ajuns să joace. Aşa e în viaţă.

☆ Antrenorul Aurel Şunda se arată circumspect în a ne acorda interviuri, în schimb le acordă cu largheţe druckerilor din tribună. Sîmbătă, la derby-ul cu CFR, a răspuns cu multă amabilitate provocărilor de la peluză.

AGENTURA

Complex Hotel-Restaurant „TIMIŞOARA"

situat în Piaţa Revoluţiei

asigură cazare şi masă în condiţii de confort şi calitate excepţională a serviciilor, deschis circuitului sportiv.

Rezervări prin Oficiul Judeţean pentru Sport (telefon 13 69 19) sau direct la recepţia hotelului (telefon 13 78 15).

• FOTBAL Divizia B FOTBAL •

În limitele normalului...

U.T.A. — F.C. Aris 2-0 (0-0)

Simbătă, ora 9,03, stadion C.F.R. Astra, timp frumos, teren nivelat, dar cu zone fără iarbă, spectatori 3.000.

Arbitri: Șt. Chivu (București) — A. Irimia (București), S. Ursu (Suceava).

Observator: Simion Surdan (Timișoara).

U.T.A.: Ivan (Tapoș, 82) — GRAD — Gaica (cpt.), Bunaciu — Ungur, Mitu, MUTICĂ, Tucudean, R. NAGY — Marco (Buruian, 80), Tirțău.

ARIS: TENTIȘ — Ștef (Ardelean, 80) — Arman, Pîrvu — SZELL, Adolf, Riviș, Madoș, Suciu, — Plisca (Man, 63), CORNEA.

Au marcat: ȚUCUDEAN (min. 47) care a reluat din careu o minge ricoșată din Tîrțău la un șut al lui Ungur și MITU (min. 82) printr-un frumos șut de la 20 m.

• De la U.T.A. au lipsit Balint, R. George, Boloș și Vlătănescu. • Început anemic de joc între o echipă resemnată — Aris — și una marcată de oboseala etapei precedente cînd a cîștigat la Rm. Vîlcea — U.T.A. • Cel mai insistent jucător a fost Sorin Cornea, care a vrut, pare-se, să demonstreze că s-a renunțat foarte ușor la el. • Primul șut pe spațiul porții l-am consemnat abia în min. 22, autor Nagy. • Tentiș se remarcă, pe rînd, la pătrunderea lui Mitu și șuturile lui Tîrțău și Marco. • Și Ivan, de cealaltă parte, s-a remarcat la șutul violent al lui Riviș de la 25 m, cînd scorul era 1-0. • Cea mai mare ocazie a avut-o Tîrțău, care a ratat de la numai 5 m, fiind excelent servit de Mitu. • Partidă agreabilă, dar lipsită de nerv.

OVIDIU PĂCURARIU

Sîmbătă, la Arad, Astra a fost vedeta!

C.S. Astra — Chimia Rm. Vîlcea 2-1 (1-0)

Simbătă, ora 11,00, stadion C.F.R. Astra, timp frumos, teren nivelat dar cu porțiuni fără iarbă, spectatori 4.000.

Arbitri: A. Crișan (București) — F. Scoicaru (Alexandria), V. Dumitru (București).

Observator: Simion Surdan (Timișoara).

Cartonașe galbene: Mitrov, Teacă, Sulincean, Iancu, Ungureanu, Pulpan.

ASTRA: Mitrov — STUPAR — TEACĂ, S. BÜLLE, Sulincean — C. Büle, Stănescu, ERDEI (cpt.) (Hidiș, 64), IANCU — Burtea (Nini, 75). Slave.

CHIMIA: Preda (cpt.) — POPA — Moldoveanu, Cristea, Ungureanu — TUDOSE (Radu, 88), Perșu, Tudorache (Georgescu, 65), Chircuș — MANGALAGIU, Pulpan.

JUCĂTORUL MECIULUI (ȘI AL CUPLAJULUI): C. BÜLLE.

Au marcat: IANCU (min. 16) printr-un șut senzațional de la 25 m; C. BÜLLE (min. 46) care a reluat cu capul, peste portar, balonul centrat de Erdei, din corner; MANGALAGIU (min. 77) din penalty, acordat pentru un fault al lui Mitrov asupra lui Perșu, în careu.

• Partidă spectaculoasă și palpitantă, mult peste meciul din deschidere. • Echipa gazdă, măcinată de probleme interne, a abordat, de această dată, partida cu mult aplomb, hotărîtă să obțină prima victorie din retur, mai ales că se prezenta în fața suporterilor proprii, prima oară, sub bagheta noului antrenor Mircea Leac. • Șuturile periculoase ale lui Erdei și Slave au precedat deschiderea scorului. • Bucuria primului gol a fost umbrită de gestul reprobabil al lui Slave care, neobservat de arbitru, l-a pălmuit pe Pulpan. • Tot același arbitru, A. Crișan n-a văzut sau s-a făcut că nu vede hențul lui Stupar din propriul careu. • Remarcabilă evoluția juniorului Teacă, care l-a anihilat cu multă dezinvoltură pe Pulpan. • Și după al doilea gol, arădenii continuă să evolueze bine, surprinzîndu-și adversarii dar și asistența! • Cea mai frumoasă fază s-a derulat în min. 50, cînd Iancu, după o pătrundere, a centrat de pe stînga iar Burtea, cu capul din plonjon, a trimis, de puțin, pe lîngă. • După ce au redus din handicap, vîlcenii au căutat insistent egalarea, dar a ratat-o Georgescu în ultimul minut de joc, mai bine zis al prelungirilor. • Victorie meritată a Astrei.

OVIDIU PĂCURARIU

...și Gloria intră în hora retrogradării

Gloria Reșița — Șoimii I.P.A. Sibiu 0-2 (0-0)

Simbătă, ora 11, stadion Gloria, timp frumos, teren bun, spectatori 700.

Arbitri: Gh. Vodă (Piatra Neamț) — I. Roșu (Tg. Neamț), I. Moise (Buzău).

Observator: Vasile Dobrău (București).

GLORIA: Fekete — I. Pătru — Șirian, Kapornyai, Zsizsik, — Ianu, CROITORU (cpt.) Chiș, Marcă (Ciornei, 65) — Marcu (BĂLEAN, 55), V. Rus.

ȘOIMII: Szebin — LAURENȚIU — Turc, BANCIU, D. Mărginean — ȘANDRU, Ciobanu, Ștef (cpt.), MALĂU — MUNTEANU (Coldea, 84), CAȘOLTAN (Bratu, 89).

JUCĂTORUL MECIULUI: MUNTEANU.

Au marcat: MUNTEANU (min. 80), pe contraatac, fructificînd ca la antrenament o excelentă centrare a lui Șandru; LAURENȚIU (min. 82) dintr-un penalty corect acordat pentru un fault clar al lui Șirian asupra lui Munteanu, pătruns frontal în careu.

Laurențiu (dreapta), mereu înaintea lui Marcu (Foto: P. Fuchs)

• Au trecut iată patru etape fără ca Gloria să reușească prima victorie. • Cele două egaluri smulse, la mare luptă, în deplasare (Vîlcea și Arad) au fost de fiecare dată urmate de înfrîngeri lamentabile acasă. • Sibienii erau considerați, la Reșița, victime sigure, ei alcătuind o formație improvizată, cu Laurențiu libero și fără Mănăilă și Lungu — suspendați, Armeanu și Floare — indisponibili. La toate acestea s-a adăugat demiterea antrenorului Marin Radu II, echipa fiind condusă de „secundul" Gh. Albotă. Inspirată, de altfel, tactica aplicată de acesta din urmă, care a adoptat o așezare de așteptare și a periclitat poarta adversă prin „rapizii" Munteanu și Caşoltan mereu liberi pe „bulevardele" Șirian și Zsizsik, surprinși tot timpul în atac. • Prima repriză a fost anostă și n-am consemnat decît ratarea lui V. Rus (min. 7) și intervenția bună a lui Szebin la lovitura liberă executată de Kapornyai (min. 27). • Momentul crucial al partidei s-a consumat în min. 58, cînd Croitoru — scăpat singur în careu, e adevărat ușor în unghi — a preferat o pasă în urmă, în locul unui șut sănătos. • Neinspirată și schimbarea celuilalt „fugit" la Constanța, gazdele pierzînd și mijlocul terenului, unde Ștef și Malău (un junior care n-a împlinit nici 18 ani) au fost rampele de lansare pentru cele două vîrfuri. • În final, amărăciunea spectatorilor a fost accentuată și de rezultatul probabil neașteptat, de la Bocșa.

PETRU FUCHS

DREPTUL LA

Mircea Pop

RĂSPUNDEREA

Săptămînalul nostru a considerat că, întotdeauna, conflictele apărute în lumea sportului trebuie privite și judecate din toate punctele de vedere și de pe toate pozițiile. Nu sîntem un ziar de scandal și, deci, nu avem intenția de a „umfla" contradicțiile inerente care apar în viața oricărui club. Vrem însă să mergem pînă la capăt, dînd cuvîntul tuturor celor implicați.

În atmosfera grea a înfrîngerii, de la sfîrșitul meciului cu C.F.R., am avut o întrevedere cu dl. ing. Mircea Popa — vicepreședintele asociației sportive U.M.T. — cel care, în lipsa unui director numit, conduce efectiv clubul. Dorința comună a fost aceea a unei totale transparențe și de aceea la discuții a fost invitat și antrenorul echipei — dl. Aurel Șunda.

REPORTER: D-le Mircea Popa, Popa, sînteți vizibil nemulțumit de modul în care a fost reflectat în săptămînalul nostru conflictul de la clubul U.M.T. Aveți acum posibilitatea de a vă exprima punctul de vedere.

MIRCEA POPA: Din partea mea, nu a fost nici un fel de conflict și, oricum, după discuția avută cu antrenorul Șunda, aici de față, am ajuns la bună înțelegere.

REP.: Deci, mergeți mai departe împreună?

M.P.: Nu pot să știu ce ne rezervă viitorul, dar ceea ce pot să vă spun este că nu antrenorul este vinovat pentru jocul slab al echipei. Ați văzut și dvs. astăzi (N.R. — discuția a avut loc sîmbătă), cum s-au achitat jucătorii de sarcinile primite. Răcelescu l-a ținut pe Nae aproape tot meciul, mai puțin faza de la ultimul gol. Trăistaru a centrat și Foale a înscris. Poate fi făcut Șunda vinovat pentru aceasta? Și cred că nu. Răcelescu este cel mai vinovat pentru înfrîngerea de astăzi. Alții au jucat mult mai slab. Știți cum se spune: „întotdeauna e de vină patul și nu curvele".

REP.: Este posibil ca ceea ce vă nemulțumește să fie faptul că v-am pus pe același nivel de vină cu dl. Șetu. Părerea mea este că acest lucru nu corespunde realității. Greșesc cumva?

M.P.: Dl. Șetu a încercat să arunce pe umerii mei întreaga răspundere privind decizia de tăiere a primelor. Mă miră acest fapt pentru că noi am hotărît împreună și răspunderea a fost împărțită „fifty-fifty".

REP.: Totuși, nu puteți nega faptul că dvs. sînteți conducătorul efectiv al asociației sportive.

M.P.: Îmi asum toată răspunderea pentru ceea ce am făcut și cred că am făcut bine. Nu este normal ca cel care luptă pentru echipă să fie la fel plătiți ca și

RESTITUIRI

Alexandru Schwartz:

„ȘI EU MAI EXIST"

Din cînd în cînd, din păcate mai rar decît ne-am dori, o parte a spațiului săptămînalului „Vest Sport" am acordat-o unor fotbaliști din alte vremuri, vremuri în care Timișoara era capitala fotbalului românesc. Ultimul subiect de acest gen, motivat din păcate de regretata dispariție a celui care a fost Silviu Bindea, a fost o imaginară masă rotundă în încercarea de a realiza un „remember" al legendarului „șeptar" al Ripensiei. Publicarea materialului „DACĂ BINDEA N-AR FI EXISTAT, TIMIȘOARA AR FI TREBUIT SĂ-L INVENTEZE" ne-a adus un fericit semnal din partea antrenorului arădean Ladislau Ghiță care — citind afirmația lui Zoltan Beke că, alături de Dobay, e ultimul supraviețuitor din marele atac al Ripensiei — ne-a atenționat că tatăl său Alexandru Schwartz trăiește la Arad. L-am vizitat, bineînțeles, imediat pe fostul inter stînga al marii echipe timișorene.

R.: D-le Schwartz ați fost anunțat de decesul lui Silviu Bindea?

A.Ș.: Nu. Dar și dacă aș fi fost anunțat nu m-aș fi dus, fiindcă eu doresc să mi-l amintesc pe Bindea așa cum l-am cunoscut. Sînt supărat însă pe Beke, că nu s-a interesat dacă eu mai exist sau nu.

R.: Cînd ați renunțat la activitatea fotbalistică?

A.Ș.: În 1968. De atunci au trecut 24 de ani și nimeni pînă la dumneata nu m-a abordat vreodată!

R.: Ați fost prezent în echipa națională de zece ori și ați marcat opt goluri, iar în anul 1931 Ripensia Timișoara învingea într-un meci amical Națională României cu 1-0 prin golul marcat de Schwartz...

A.Ș.: Înainte de a veni la Ripensia am fost fotbalist profesionist în Ungaria la „Bastya" Szeged. În echipa nou formată a Ripensiei am întîlnit jucători de o valoare remarcabilă: Kotormany, Bindea, Ciolac, Dobay.

R.: După părerea multora, Dobay, nu ar fi ajuns de patru ori golgeter al diviziei A dacă nu-l avea alături pe „Șobi" Schwartz. Este adevărat?

A.Ș.: Noi ne-am completat unul pe altul. Eu am avut de partea mea tehnica, iar el forța șutului.

R.: Ne puteți relata un moment semnificativ din viața Ripensiei?

A.Ș.: În al doilea meci din existența echipei, am jucat la Belgrad cu Beogradski, ce avea în componența ei 10 jucători din Națională Iugoslaviei și am realizat un 3-3 de răsunet. Apoi în turneul olandez am făcut 3-3 cu Ajax Amsterdam și am învins cu 2-1 pe Feyenoord Roterdam.

R.: Ați fost și antrenor. Cu ce rezultate?

A.Ș.: Nu am căutat faima. Am urmărit interesul! Eu aveam salariul la Hunedoara, de 24.000 lei cînd „Cibi" Braun avea la echipa Națională 4.000 lei!

R.: Sînteți unul din puținele cazuri fericite cînd și tatа și fiul au ajuns fotbaliști de performanță!

A.Ș.: Îți răspund indirect, prin aprecierea lui Lucescu despre băiatul meu: **„Fiul d-voastră trebuia să vină la Hunedoara de la Brad cu zece ani înainte."** A debutat în divizia A la 31 de ani, cînd alți jucători sînt considerați terminați.

R.: Acum fiul d-voastră este antrenor la Motorul IMA Arad. Îi urmăriți activitatea?

A.Ș.: Vreau să fiu obiectiv! Cu experiența lui de fotbalist și cu ce a învățat de la Lucescu, îl consider un antrenor complet. Nu s-a urcat mai sus, deoarece îl cheamă Schwartz. Așa cum și eu am ratat cel puțin încă zece selecționări în echipa Națională, fiindcă în perioada anilor 36-38 nu erau admiși decît trei jucători de alte naționalități.

R.: D-l Deheleanu a afirmat în săptămînalul nostru, că ați fi german...

A.Ș.: Nu! Eu sînt evreu! Fiul meu și-a schimbat numele în Ghiță, la cererea mea, deoarece am tras eu destule ponoase că am purtat numele de Schwartz!

A consemnat
OVIDIU PĂCURARIU

PLICĂ

La U.M.T., TE FIFTY-FIFTY

ei dezinteresați... sau chiar mai nult decît atît. Nu vreau să acuz e nimeni de sabotaj dar am a-umite bănuieli.

AUREL ȘUNDA: Adevărul este ă dacă ne-a ajutat cineva cu a-evărat la U.M.T., acesta este dl. opa. În nici un caz nu trebuie us pe aceeași linie cu dl. Șetu.

REP.: D-lc Popa, jucătorii v-au eproșat, în principal, două lucruri: ăierea primelor și faptul că nu ți fost prezent la meciurile din eplasare ale echipei.

M.P.: În problema banilor con-ider că am făcut bine și v-am xplicat înainte de ce. Jucătorii ac parte din generația lui „fă-mi" „dă-mi". I-ați văzut acum la ieci că abia stau în picioare pe eren. Noi ne consumăm pentru înfrîngerile lor, iar ei poate sînt cum la bere cu C.F.R.-iștii. Așa ste azi fotbalul. În cariera mea e sportiv am cunoscut doi mari ntrenori: Silviu Ploeșteanu și Ilie Dană. Ei au activat la „Steagul oșu" Brașov, respectiv, „Petrolul" loiești, de la începutul carierei ină la pensie. Astăzi, dacă pier-e echipa trebuie schimbat ime-diat antrenorul. Eu nu sînt, în nici un caz, de acord cu așa ceva.

REP.: Dar meciurile din deplasare?

M.P.: Am fost la toate meciurile din Timișoara dar la cele din deplasare nu am putut participa, la toate, datorită funcției pe care o am în uzină. Dl. Roman — secretarul secției de fotbal — reprezintă însă cuvîntul meu în fața echipei și el a fost prezent la fiecare meci. Antrenorul este aici, de față și poate confirma că nu m-am amestecat niciodată în formula de echipă. Am fost însă să văd alți jucători din eșaloanele inferioare pe care doream să-i transferăm. Întrebați-l pe dl. Șunda dacă este mulțumit de el.

A.Ș.: Pînă acum doar Mureșan s-a integrat în jocul echipei și a dat satisfacție. Să vedem cum vor evolua și ceilalți.

REP.: În final, o întrebare care să mai detensioneze atmosfera. Ce idei aveți pentru perspectiva de dezvoltare a clubului? Mă gîndesc și la banii pe care i-ați încasat pentru Roșu.

M.P.: O bună parte a acestor bani i-am folosit deja pentru achitarea unor datorii mai vechi. Nu știu dacă ne vom permite să cumpărăm jucători gata formați. Intenționăm de aceea să înființăm un centru de copii și juniori, în colaborare cu liceul pe care l-am patronat (N.R. — Lic. Ind. nr. 9). Nu putem, de asemenea, lăsa să moară celelalte secții ale clubului. Ne așteaptă vremuri grele dar cred că le vom face față.

IOAN DORIN VOINEA

Football news

• **FOARFECĂ.** Vă amintiți, în ultimele minute ale partidei cu Electroputere, **Andreaș** a încercat să înscrie pentru Poli golul victoriei, printr-o „foarfecă", la 6 m de poartă. Nu a reușit, în schimb, căzînd rău, a suferit o comoție constatată, din prime indicii, abia la vestiare. În urmare nu a făcut deplasarea la Călărași și nici la Bacău, unde nu avea însă drept de joc, pentru cumul de cartonașe galbene. Așadar, prezența sa în „11"-le timișorean, în etapa următoare, este incertă, sigur fiind în schimb absența lui **Bărbosu** care a primit la Bacău al doilea „galben". Apropos: **Stoicov** a avut drept de joc în partida cu Electroputere...

• **AMATORISM.** Nici **Sorin Mihai** nu a făcut deplasarea cu Poli. Numai că, deși era anunțat în lot, nu s-a prezentat marți la locul lecării. Abia intrat în lotul unei divizionare A, S.M. s-a distins deodată doar prin neprezentări la cantonamente (vezi „rătăcirea" drumului spre Sinaia, unde „alb-violeții" se aflau în pregătire centralizată, în ianuarie) și, în ultimul timp, la antrenamente.

• **HANDICAP:** În meciul cu UMT, „feroviarii" timișoreni au fost văduviți de prezența lui **Neagu** (eliminat la Constanța, cazul său urmînd a fi analizat săptămîna aceasta), **Simcelescu** și **Moise** (accidentați). Și **Ianoșev** a intrat nerefăcut complet, fiind înlocuit la pauză. În returul cu Farul, din Cupă, „ceferiștii" nu-l vor putea utiliza pe **Bungău, Trăistaru** (ambii cu două cartonașe galbene și **Neagu** (roșu).

• **TIMIȘOREAN ÎN ESPAȚA:** În Segunda Division, Santander a învins în deplasare pe Compostela cu 1-0 prin golul senzațional al lui **Sabou** (ex-Poli și Dinamo), dintr-un șut de la 30 de metri. Este al 5-lea gol al lui **Marcel** în acest sezon.

URECHEA CIULITĂ

VICTOR ROȘCA (antrenorul principal al Metalului Bocșa): **„Nu-mi puteam permite să atac o echipă de talia C.S.M.-ului".**

UN DRUCKER CHEFERIST: „Este bine că am bătut U.M.T.-ul. CFR-ul trebuie să facă în așa fel încît UMT-ul să retrogradeze. Altfel, la anul o să jucăm tot în «matineul» lui Poli".

VUJADIN BOȘKOV: „Savicevici nu va veni în Italia ca al patrulea străin. Doar dacă va primi garanții că va fi titular poate deveni component al Milanului".

IONUȚ POPA (antrenorul principal al UTA-ei): **„Am obținut victoria cu toate că spectacolul' nu a fost cel la care m-am așteptat. Sîntem deja sub presiunea jocului de la Sibiu, din etapa viitoare, care s-ar putea să fie chiar „decisiv".**

„LONE" NEDELCU: „În afară de doi-trei, jucătorii de azi ar trebui să poarte ecusoane cu inscripția FOTBALIST, ca să-i recunoască lumea. Pe vremea mea, a lui «Tata», a lui «Bilă» și a celorlalți ne știau toți".

BERND SCHUSTER: „Ceea ce se poate vedea aici pe terenurile din Bundesliga seamănă mai mult cu o arătură adîncă decît cu fotbalul. Și vă asigur că n-o spun din cauza stării terenurilor din țara mea".

MIRCEA LEAC (antrenorul principal al Astrei): **„Echipa mea s-a depășit pe sine. Profitînd de acest cuplaj și de asistența numeroasă, cîțiva jucători au vrut să arate că, oricînd, ar putea juca și ei la... U.T.A."**

MIRCEA M. IONESCU (la Radio București, prin telefon de la New York) **„Succes Rapidului și Politehnicii Timișoara".**

ALT DRUCKER CHEFERIST (către redactorul nostru Radu Suciu): **„Suciule, să văd dacă scrii acum că arbitrul a fluierat cu U.M.T.-ul. Și nu uita că CFR-ul te-a făcut fotbalist".**

BUGS BUNNY

• FOTBAL Divizia B FOTBAL •

Fair-play please, sau apără-ți cu cinste șansa!

Metalul Bocșa — C.S.M. Reșița 2-0 (1-0)

Sîmbătă, ora 11,00, stadion Metalul, timp frumos, teren bun dar ușor alunecos, spectatori 3.000.

Arbitri: A. Crăciun — V. Gheorghe, C-tin Ene (toți din București).
Observator: Ioan Igna (Timișoara).
Cartonașe galbene: Panescu, Ianu, Uțiu.

METALUL: Ianu — MURAR — Videscu, COSTESCU, Panescu — Marișescu, Talpeș, Zah, Costachi — Cr. Alexandru (R. Rus, 62), OLARIU.
C.S.M.: Popa (cpt.) — Uțiu — Mărgineanțu, Boltașiu (Cepoi, 62), Bica — Szijj, Sandu, Pușcaș, Potocianu — Stroia (Lazarovici, 77) PETRESCU.

JUCĂTORUL MECIULUI: MURAR.

Au marcat: TALPEȘ (min. 2) la pasa înainte a lui Panescu care a executat în acest fel (!!) penalty-ul acordat just pentru faultul lui Uțiu asupra lui Olariu; RUS ROMEO care observînd poziția avansată a lui Popa „l-a lobat" de la 35 m.

• Previziunile că stadionul va fi plin nu s-au adeverit, jumătate din tribune rămînînd goale. • Antrenorul Metalului, Victor Roșca ține să spulbere suspiciunile dinaintea partidei: **„Vreau să învingem pe ocupanta locului 3!".** • Nejustificate protestele reșițenilor la execuția mai puțin obișnuită (dar permisă de regulament) a penalty-ului din min. 2. • Dacă tot se gîndesc la divizia națională jucătorii ar trebui să învețe... regulile jocului. • Reșițenii au dominat total partida, dar le-a lipsit o anume fantezie și, în ultimă instanță, claritatea în fața porții. • Nici Uțiu, din cele cîteva lovituri libere nu a reușit să găsească golul, deși în urma unei execuții peste zid, Petrescu a trimis în plasă dar... din off-side. • Pe fondul dominării oaspeților, Metalul a avut două acțiuni tăioase ratînd de fiecare dată prin Olariu — odată a tras în Popa, iar a doua oară după ce l-a driblat pe acesta a șutat slab, Uțiu îndepărtînd pericolul. • Repriza a doua a fost foarte spectaculoasă. • C.S.M.-ul atacă „cu garda deschisă" dar cei care-s mai periculoși sînt tot bocșenii, dar Olariu... își continuă seria ratărilor. • După golul lui R. Rus, Ianu apără șuturile lui Szijj și Pușcaș și risipește ultimele emoții ale gazdelor. • Excelentă prestația brigăzii de arbitri. • În minutul 91, la cabine, jucătorii echipei gazdă cîntau...

MARIUS JURA

REVANȘA FEROVIARILOR

(Urmare din pag. 1)

Heller, „căzut" împotriva cursului jocului (deși ceferiștii mai înscriseseră un gol anulat pe motiv că mingea depășise în prealabil linia de fund), umetiștii au o „cădere" vizibilă, care se prelungește și după pauză. Nici măcar după egalare, gazdele nu vor mai avea coerență în atac, lăsînd în schimb mari culoare libere în apărare. • O singură ocazie clară pentru gazde în repriza secundă: găsit de Solomon cu o „diagonală" excelentă, Călin (70) șutează slab, sugerînd unui spectator remarca că UMT-ul arată ca o echipă „nemîncată". În măsura în care se referă la lipsa de vigoare și de moral, afirmația e justă. • Deși după o deplasare obositoare la mijloc de săptămînă, la Constanța, ceferiștii au fost mult mai proaspeți în partea a doua. În care s-au apărat exact și au contraatacat des și „tăios", multe asemenea acțiuni clare fiind însă risipite de Ilici. Acesta a intrat la pauză în linia mediană a oaspeților, în urma retragerii lui Heller în locul lui Ianoșev, care, nerefăcut complet, nu a mai ieșit de la cabine. • Fără îndoială, CFR-ul e o echipă mai robustă, cu jucătorii mai experimentați, atuuri decisive în această partidă. E o echipă căreia îi convine mai mult jocul defensiv, punctat de accelerări pe contraatac, și mai puțin jocul de construcție specific partidelor de pe teren propriu. • „Banca tehnică" umetistă, mult prea complexată, s-a evidențiat din nou prin proteste vehemente la deciziile arbitrilor. Dacă în prima jumătate de oră au fost două erori care i-au justificat nemulțumirea, în continuare acestea au fost „compensate" • Oricum predispoziția spre proteste s-a transmis și jucătorilor, care în repriza a doua s-au ocupat prea des de comentarea deciziilor „centralului". • Acesta a acordat, după părerea mea (deși, paradoxal, după meci la o discuție cu cîțiva ceferiști, aceștia m-au contrazis!), nejustificat penalty în favoarea gazdelor, la o fază în care Călin, după ce a trecut frumos de Ivan, a repetat fenta în fața lui Ciută, dar a forțat căderea în careu. Fără a vrea să fiu malițios față de ceferiști aș spune că Ion Crăciunescu l-ar fi „mustrat" pe umetist cu cartonașul galben. • Care a fost arătat în schimb de trei ori pentru henț voluntar (Trandu — gol marcat cu mîna, Trăistaru — preluare cu mîna în fază de gol, Bungău — mai mult un reflex la o banală fază la mijlocul terenului), o dată pentru proteste (Ciută, la faza penalty-ului) și o dată, absolut nejustificat, pentru joc periculos (Heller, care nu avea cum să-l vadă pe adversarul care venise din spate). Aceasta a fost doar una din numeroasele erori ale brigăzii de arbitri. • După meci, discuții „sentimentale" pro și contra ... oportunității victoriei ceferiste. Un lucru e cert: dacă admitem că spectatorul sătul de partide regizate trebuie readus pe stadioane, atunci victoria CFR-ului servește acestui scop.

Rezultate tehnice: Gaz Metan Mediaș — Jiul Petroșani 0-0; U.T.A. — Aris Arad 2-0; Astra Arad — Chimia Rm. Vîlcea 2-1; Metalul Bocșa — C.S.M. Reșița 2-0; U.M.T. — C.F.R. 1-2; Metalurg. Slatina — Drobeta Tr. Severin 3-0; Jiul Craiova — Unirea Alba Iulia 0-2; F.C. Bihor — Metalurg. Cugir 2-0; Gloria Reșița — Șoimii I.P.A. Sibiu 0-2.

CLASAMENT B II

Unirea A.I.	21	15	1	5	46-21	31 +9
U.T.A.	21	14	3	4	29-11	31 +9
C.S.M. Reșița	21	12	3	6	28-10	27 +7
C.F.R.	21	10	3	7	23-24	24 +2
Jiul Petroșani	21	10	3	8	38-23	23 +3
F.C. Bihor *	21	9	5	7	37-26	22 0
Șoimii I.P.A.	21	7	6	8	27-27	20 —2
Gloria	21	8	4	9	28-30	20 —2
Metalul	21	8	4	9	26-28	20 0
Metalurg. C.	21	9	2	10	24-29	20 —2
Chimia Rm. V.	21	7	5	9	25-26	19 —1
Jiul Craiova	21	6	7	8	22-27	19 —3
Drobeta Tr. S.	21	7	5	9	27-33	19 —1
Gaz Metan	21	6	6	9	30-41	18 —2
Metalurg. S.	21	5	7	9	25-26	17 —3
Aris	21	6	5	10	20-37	17 —5
U.M.T.	21	6	5	10	24-44	17 —3
Astra	21	5	3	13	22-38	13 —7

* **Echipa penalizată cu 1 punct.**

„CASA OAMENILOR DE ȘTIINȚĂ"

Timișoara, Bulevardul Mihai Eminescu nr. 11

Organizează și găzduiește, într-o ambianță de ținută, simpozioane, mese rotunde, întîlniri ale cadrelor didactice universitare.

Noua înfățișare a Hotelului și profesionalismul personalului vă stau la dispoziție.

BASCHET

Divizia A, feminin

POST-SCRIPTUM LA UN... EPILOG

CONSTRUCTORUL ARAD — UNIVERSITATEA CLUJ 54-73 (30-38)

Arad, sala Victoria, 26 martie, ora 17, spectatori 2.100

CONSTRUCTORUL: Burusz 2, Niţulescu 8, Metzger 5, Nastor 9, Broşovschi 23, Iambor, Laţco, Ciupe 7, Draica, Filimon.

Antrenori: Mircea Price şi Emeric Davidhadzy.

UNIVERSITATEA: Dragoste, Velicica 4, Pop, Kaminska, Simion 14, Geleriu, Dragoş 12, Moroşanu 14, Cocîrlan, Morar 6, Manasses 23, Racko.

Antrenor: Horia Pop.

Arbitri: Olariu I şi Vestinian O. (Bucureşti).

Comisar F.R.B.: M. Cîmpeanu (Bucureşti).

Partida, desfăşurată săptămîna trecută, a pus capăt luptei pentru titlul naţional, clujencele ajungînd campioane pentru a II-a oară în ultimii 12 ani.

Ţinînd cont de scorul general de 3-0 (în primele două manşe a fost 66-46 şi 62-58) cu care s-au impus, putem spune că studentele au fost net superioare adversarelor lor.

Cît despre acest ultim meci, care s-a dovedit a fi decisiv în tranşarea luptei pentru titlu, trebuie spus că el a fost echilibrat doar pînă în minutul 18 (28-28), după care seria de 8 puncte consecutive a Svetlanei Simion a însemnat desprinderea oaspetelor. Ele au ştiut, în partea a doua, să îşi apere şi apoi să îşi mărească avantajul, cîştigînd detaşat.

Aruncînd o privire asupra loturilor şi jocului celor două finaliste se desprind cîteva concluzii: clujencele au dispus de un plus de talie pe care, însă, nu l-au putut fructifica în întregime şi datorită lipsei unui play-maker lucid; Simona Morar jucînd slab faza de atac. Totuşi, în repriza a doua, pe fondul căderii fizice a arădencelor, au ieşit la rampă pivoţii clujeni Aurora Dragoş şi Daniela Moroşanu.

Menţiuni speciale merită Ildiko Manasses şi Svetlana Simion, prima dovedind siguranţă în aruncări — atît timp cît a jucat ca extremă — şi apoi clarviziune — cînd a fost trecută pe postul de coordonator —, iar a doua punctînd în momentele decisive ale partidei, şi beneficiind de o talie superioară postului pe care a jucat (extremă).

De cealaltă parte, Constructorul a trebuit să suporte handicapul lipsei unor rezerve competitive, efortul depus punîndu-şi serios amprenta asupra jucătoarelor echipei gazdă. Prima care a cedat fizic a fost Laura Niţulescu, ea deziluzionînd din toate punctele de vedere. De altfel, singurele arădence care au lăsat o bună impresie au fost Diana Ciupe şi Monica Broşovschi, celelalte echipiere ale Constructorului nesituîndu-se la nivelul unei finale a campionatului diviziei A.

Oricum, ambele echipe merită felicitări: Universitatea pentru constanţa evoluţiilor şi rezultatelor bune pe plan intern şi Constructorul pentru titlul de vicecampioană obţinut în primul an după revenirea în A.

Nu pot încheia fără a remarca publicul cald, tumultuos, creînd o atmosferă incendiară, dar mai ales sportiv. Arădenii au avut puterea, la sfîrşitul meciului, să le aplaude pe învingătoare dar şi să le mulţumească favoritelor lor care, de-a lungul campionatului le-au adus multe bucurii.

ADRIAN SCHINDARLI

HANDBAL

Divizia A, feminin

Poli - A.E.M. — Hidrotehnica Constanţa 16-15 (8-4)

Victorie foarte importantă pentru gazde, la obţinerea căreia cel mai substanţial aport l-a avut portăriţa Senciuc, care a apărat senzaţional. Jocul a fost de o slabă factură tehnică, numărul mic de goluri marcate de cele două echipe spunînd totul. Pe fondul multor greşeli un număr foarte mare de atacuri n-au fost finalizate. Abia în minutul şase de joc s-a înscris primul gol al meciului, Poli—A.E.M. egalînd în minutul următor. În min. 18 se părea că gazdele se vor desprinde: scor 5-2. Senciuc apără tot, punîndu-şi echipa în atac, dar coechipierele ei aruncă ori în afara spaţiului porţii ori în blocajul jucătoarelor din Coinstanţa. Prima repriză se încheie cu un avans de patru goluri pentru gazde.

Cea de-a doua repriză va fi copia fidelă a primei din toate punctele de vedere. În minutul 50 am consemnat o a doua tentativă de desprindere a gazdelor, scorul devenind 14-10, dar din nou echipa de pe litoral, în urma unor contraatacuri rapide, reduce scorul: 14-13 în minutul 53. Pînă în final fiecare echipă mai înscrie de două ori, tabela de marcaj consemnînd o victorie chinuită.

Au înscris pentru POLI-A.E.M.: Truică 5, Stancov 4, Pop 3, Triţoiu şi Şuta cîte 2, iar pentru Hidrotehnica: Roşca şi Schiopu cîte 4, Gheorghe 3, Iovănescu, Raita, Iacob şi Ilie cîte 1.

Bun arbitrajul cuplului bucureştean D[illegible]escu — Niţă.

Divizia B, feminin

ILSA — Textila Sebeş 32-28 (16-10)

Meci frumos, cu multe goluri şi evoluţii spectaculoase ale scorului.

Jocul începe în nota de dominare a oaspetelor, care conduc în min. 9 cu 6-4, apoi, gazdele iau jocul în serios, dominînd partida. Se remarcă pivotul Stuparu (care va fi cea mai bună din teren), prin goluri înscrise din toate poziţiile şi portăriţa Bodog, care apără bine, dar şi înscrie din propriul semicerc. Întorcîndu-se din pauză cu un avantaj de şase goluri, elevele antrenorilor Mercea şi Diliţă au o perioadă de relache, de care profită prompt oaspetele şi în minutul 37 se apropie la două goluri: 19-17, cei doi antrenori timişoreni operează schimbări inspirate şi în min. 43 scorul devine 23-18, dar din nou relache şi în min. 47 este 23-22. Introducerea jucătoarei Buiac pe postul de conducător de joc în locul lui Ciolacu (tînără şi plină de talent, dar care am impresia că nu prea mai vrea să joace) limpezeşte jocul, care se încheie în nota de dominare a gazdelor.

Înainte de meci antrenorul Mercea mi-a spus că jucătoarea Gheorghiu, care duminică 22 martie împlinise 18 ani, a dispărut de la echipă. Dacă ar fi fost în tribună ar fi văzut că se joacă foarte bine şi fără ea.

Au înscris pentru I.L.S.A.: Stuparu 12, Nicolaenco 5, Raicu 4, Buiac, Moţu şi Ciolacu cîte 3, Coman I. şi Bodog cîte 1, iar pentru Textila: Andrei 10, Similie 9, Nistor, Crecan şi Chereches cîte 2, David, Popa şi Vişan cîte 1.

C. GRIGORE

RUGBY

Solomie — o aripă în atenţia specialiştilor

Campionatul naţional, mult slăbit în valoare prin plecarea a zeci şi zeci de divizionari A şi internaţionali la echipe din Occident — în special Franţa — este întrerupt pentru pregătirea loturilor reprezentative în vederea confruntărilor internaţionale din acest an. Tricolorii vor juca, între altele, cu **SPANIA, ITALIA, FRANŢA, CSI, AFRICA DE SUD, ARGENTINA...** E mult?! E puţin?! Rugby-ul românesc trebuie revigorat, după palida prestaţie din cadrul Cupei Mondiale. La aceasta trebuie să-şi aducă aportul specialiştii, internaţionalii cu experienţă din ţară şi străinătate şi mai ales tinerii.

Antrenorul principal al naţionalei, **Petre IANUŞEVICI** a convocat săptămîna trecută foarte mulţi jucători, în Parcul Copilului din Bucureşti, pentru un meci de selecţie în vederea alcătuirii loturilor A, B şi a selecţionatei Universitare. S-au jucat 160 minute, s-au schimbat jucători, s-au făcut notări. Au răspuns prezent şi jucătorii noştri de peste hotare, în frunte cu Hari Dumitraş. Au fost deasemenea prezenţi specialiştii Viorel Moraru şi Bebe Fugigi. A fost trasă şi o concluzie: românul se adună la greu.

Petre IANUŞEVICI păstrează mare discreţie în alcătuirea lotului, însă aflăm că un nume circulă tot mai des printre specialişti — **SOLOMIE.** Timişoreanul, la 23 de ani, s-ar părea că este la începutul unei mari cariere sportive. Aripă viguroasă, curaj, inteligenţă în joc, toate aceste calităţi fac din el o speranţă a rugbyului românesc. Îi dorim grabnică afirmare internaţională şi multe succese în cariera sa. Iar tricolorilor cît mai multe zile „în mînă".

MARIAN POPOVICI

• Vest Sport în lume •

BOX

VĂ REVENI TYSON, ÎN RING, DUPĂ ŞASE ANI?

Joi, 26 martie, la Indianapolis, fostul campion mondial la categoria grea, Mike Tyson a fost condamnat la şase ani închisoare pentru viol asupra lui Désirée Washington. Judecătorul Patricia Geeford a intenţionat, iniţial, să-i acorde lui Tyson o pedeapsă de 10 ani dar apoi a revenit „mulţumindu-se" cu 6.

Cu ocazia anunţării sentinţei, judecătorul Geeford a declarat: **„Nu sînt sigură că această pedeapsă va avea consecinţe educative asupra condamnatului şi spun aceasta deoarece, de-a lungul întregului proces, Tyson nu a arătat nici o clipă că ar fi înţeles ce faptă criminală a făcut. Mă tem că ar fi în stare să o repete".**

Iată şi cuvintele lui Tyson la aflarea sentinţei: **„Este adevărat că purtarea mea faţă de Desirée Washington a avut o anumită doză de agresivitate, dar nu i-am pricinuit nici o vătămare şi, cu atît mai puţin, am violat-o".**

Surprinzătoare a fost decizia judecătorului de a nu accepta nici o cauţiune — deşi legile statului Indiana permit asemenea uzanţe — şi nici dreptul la recurs. D-na Geeford l-a trimis pe Tyson direct în puşcărie.

Totuşi, fostul campion mondial ar putea fi eliberat după trei ani de detenţie în caz că va da dovadă de... bună purtare.

A. POENARU

TENIS

FRANŢA ELIMINATĂ DIN CUPA DAVIS

☆

După surprinzătoarele victorii, de la Key Biscayne, a Arantxei Sanchez (6-1, 6-4 cu Gabriela Sabatini) şi a lui Michael Chang 7-5, 7-5 cu Alberto Mancini), clasamentele computerizate au suferit schimbări. Cea mai spectaculoasă este revenirea lui Edberg pe primul loc în A.T.P. Dar iată cele două ierarhii:

A.T.P.

1. Stefan Edberg	3.419
2. Jim Courier	3.397
3. Boris Becker	2.757
4. Pete Sampras	2.624
5. Michael Stich	2.476
6. Michael Chang	2.033
7. Guy Forget	1.871
8. Goran Ivanisevici	1.858
9. Ivan Lendl	1.703
10. Petr Korda	1.660

W.T.A.

1. Monica Seleş	267,34
2. Steffi Graf	239,09
3. Gabriela Sabatini	191,67
4. Martina Navratilova	183,78
5. Arantxa Sanchez	155,49
6. Jennifer Capriatti	148,21
7. Mary Joe Fernandez	114,43
8. Conchita Martinez	107,85
9. Manuela Maleeva	95,22
10. Jana Novotna	84,89

Săptămîna trecută a fost lipsită de turnee importante, calendarul tenisului fiind ocupat de sferturile de finală ale „Cupei Davis". Marea surpriză (care de fapt n-a fost atît de mare pentru că Franta nu i-a putut folosi pe Guy Forget şi Henri Laconte — accidentaţi) s-a produs la Nîmes, unde Elveţia a eliminat-o pe deţinătoarea trofeului. Iată cum s-a scris istoria acestor „sferturi":

FRANŢA — ELVEŢIA 2-3. Boetsch — Hlasek 6-3, 6-7, 4-6, 6-7; Champion — Roset 4-6, 4-6, 6-4, 2-6; Forget, Leconte (au jucat totuşi la dublu) — Hlasek, Roset 4-6, 4-6, 6-2, 7-6, 6-4; Champion — Hlasek 3-6, 6-4, 6-7, 5-7; Boetsch — Roset 6-4, 6-4.

SUEDIA — AUSTRALIA 5-0. Pentru suedezi au jucat Gustaffson şi Edberg la simplu şi Edberg, Jarryd la dublu.

S.U.A. — CEHO-SLOVACIA 3-2. Sampras — Novacek 6-3, 6-4, 6-2, Agassi — Korda 6-2, 6-4, 6-3; J. Mc Enroe, Lleach — Korda, Suk 3-6, 4-6, 4-6; Sampras — Korda 4-6, 3-6, 6-2, 3-6; Agassi — Novacek 7-6, 6-0, 6-0.

În a patra partidă, după două zile, Brazilia conducea Italia cu 2-1.

ADRIAN RĂBOJ

• VEST SPORT PRESS •

• **PATRU PENTRU TITLU.** Şi campionatul diviziei A de baschet, masculin, se apropie de sfîrşit. Manşa a treia a sferturilor de finală a decis ultimele două semifinaliste: Dinamo Bucureşti, învingătoare cu 86-80 în faţa concitadinei SOCED, şi Steaua, 100-50 cu Dinamo Oradea. Penultima fază a campionatului se va disputa după sistemul „2 din 3" şi programează partidele: Universitatea Cluj — Balanţa Sibiu şi Dinamo Bucureşti — Steaua.

• **DEBUT.** La Timişoara, sezonul de tenis va debuta prin disputarea, la arena „Electrica", a zonei de Vest a Criteriului de Primăvară, concurs rezervat copiilor şi juniorilor şi programat pentru perioada 3-7 aprilie. După cum ne informează domnul ing. Barna, preşedintele secţiei de tenis a A.S. Electrica, în incinta arenei se oferă spaţiu publicitar tuturor sponsorilor interesaţi, nu numai pentru acest concurs, ci şi pentru cele viitoare dintre care se desprinde al treilea turneu al Circuitului Satelit al României, care va avea loc în luna octombrie.

• **SCHIMBARE DE LIDER** în Campionatul Naţional al diviziei A de handbal masculin. Cîştigînd în deplasare (22-15 cu Relonul Săvineşti), studenţii craioveni au trecut pe primul loc în clasament, devansîndu-l cu un punct pe militarii bucureşteni, înfrînţi duminică (H.C. Minaur Baia Mare — Steaua 28-25). Strungul Arad (25-18 acasă cu Dinamo Braşov) mai speră încă în evitarea retrogradării, iar Politehnica Timişoara pierde încă odată „afară" (20-22 la Bacău, cu Ştiinţa).

• **SE APROPIE FINIŞUL.** Campionatul Naţional al diviziei A de baschet feminin: După 84-62 (miercuri, la Timişoara) şi 56-67 (sîmbătă, la Constanţa) în compania echipei de la malul mării, CONPREF, Politehnica va susţine, miercuri, 1 aprilie manşa decisivă pentru ocuparea poziţiei a 11-a, urmînd să înfrunte aceeaşi formaţie constănţeană, după care nu ne rămîne decît să aşteptăm fuzionarea „bucureştenelor" Voinţa şi Olimpia, care ar putea-o feri pe Politehnica de retrogradare. Dar înainte de asta, mai există — încă — „hopul" numit CONPREF.

PLANETA FOTBAL

CAMPIONATUL ITALIAN

SERIE A, etapa a 26-a

ATALANTA — GENOA 1-0 : Caniggia (47') După o primă repriză echilibrată, echipa din Bergamo a pus stăpînire pe joc și pe fondul unei ușoare menajări a genovezilor în perspectiva jocului de miercuri cu Ajax.

BARI — FOGGIA 1-3 : Platt (58' din penalty) — Rambaudi (6'), Șalimov (32'), Kolivanov (85'). Jucînd excelent, Foggia și-a adjudecat mai clar decît arată scorul, derby-ul pugliez. Astfel după nouă etape, echipa lui Dan Petrescu a cunoscut din nou bucuria victoriei.

CAGLIARI — FIORENTINA 4-0 : N. Napoli (54'), Francescoli (65'), Fonseca (74' și 90'). După ce a creat destule emoții spectatorilor prezenți pe „stadio Sant' Elia" în prima repriză, Fiorentina s-a văzut spulberată de „un grande Cagliari in secondo tempo".

CREMONESE — ASCOLI 3-1 : Dezotti (7' - penalty), Florijancici (79'), Marcolin (90') — Benetti (71'). Derby-ul codașelor a revenit echipei lombarde care a beneficiat și de faptul că adversara sa a terminat jocul în nouă oameni Troglio și Pergolizzi văzînd cartonașul roșu.

INTER — TORINO 0-0 : Partida s-a jucat sîmbătă pentru a permite echipei torineze să pregătească mai bine jocul de miercuri de la Madrid cu Real. S-a evidențiat arbitrul Stanfoggia care a arătat de cinci ori cartonașul galben și de două ori pe cel roșu lui Marcheggiani (Torino) și Dino Baggio (Inter).

JUVE — LAZIO 1-1 : Schillaci (90') — Riedle (83') Dominarea echipei lui Trapattoni a fost rareori întreruptă de contraatacurile oaspeților. Într-un final incandescent echipa fostului juventist Zoff a deschis scorul și numai tresărirea de orgoliu a fostului goleador de la Italia 90 în secundele de prelungire dictată de arbitrul Collina, a făcut ca „Juve" să nu părăsească „Delle Alpi" învinsă.

ROMA — MILAN 1-1 :Rizzitelli (69') — Simone (4'). După ce a deschis rapid scorul, Milan a jucat tactic foarte bine, toată repriza. Dar în partea a doua, echipa lui Bianchi a jucat cu multă ambiție, cele trei vîrfuri Völler, Rizzitelli și Carnevale (intrat în locul lui Giannini) reușind să pună deseori în dificultate defensivă rosso-nerilor. Simone s-a accidentat destul de grav și va lipsi cam o lună de zile.

SAMPDORIA — NAPOLI 1-1 : Lanna (59') — Padovano (47') „Doria" a ratat în prima parte cel puțin trei mari ocazii de-a înscrie. Partea a doua debutează cu un duș rece pentru spectatorii genovezi, dar echilibrul este repede restabilit și astfel campionii Italiei au încheiat al 15-lea joc fără să cunoască înfrîngerea. Foarte bună prestația celor doi portari Pagliuca și Galli.

VERONA — PARMA 1-0 : Renica (39'). Venirea noului cuplu de antrenori Nils Liedholm (director tehnic) și Mario Corso a coincis cu o foarte prețioasă victorie a veronezilor. Parma a jucat din min. 41 în 10 oameni, Zoratto fiind eliminat pentru ca în final și Di Chiara de la oaspeți și Luca Pellegrini (Verona) să vadă cîte un „cartellino rosso".

„In testa alla classifica dei cannonieri" se menține Van Basten cu 21 de goluri urmat de Baggio cu 13 goluri

SERIE B, etapa a 28-a

AVELLINO — CASERTANA 0-0 ; CESENA — PIACENZA 2-1 (1-1) ; LUCCHESE — MODENA 1-0 (0-0) ; PESCARA — LECCE 2-0 (1-0) ; REGGIANA ANCONA 1-1 (0-1) ; TARANTO — MESSINA 3-1 (2-1) ; UDINESE — PADOVA 0-0 ; VENEZIA — PISA 1-1 (1-1) ; PALERMO — BOLOGNA 2-1 (1-1) ; COSENZA — BRESCIA 3-1 (2-1).

Joc foarte dispersat, uneori peste limitele regulamentului, echipa lui Lucescu terminînd partida în nouă oameni Ziliani (75') și Carnasciali (84') fiind eliminați. Victoria echipei gazdă nu poate fi pusă la îndoială

SANDU USUSAN

CAMPIONATUL SPANIOL

Etapa a 28-a :

HAGI — GOL Y EXPULSION !

SÎMBĂTĂ : ALBACETE — REAL 1-3 Hierro (17), Hagi (60), Llorente (89), — Corbalan (90). Contrar așteptărilor, Realul a cîștigat foarte ușor acest joc în care Hagi a marcat, dintr-o lovitură liberă, al 9-lea gol personal după care, în urma unor proteste, a luat „galben", urmat de unul „roșu" care îl va ține pe tușă o etapă.

OSASUNA — BARÇA 0-0. Echipa catalană pierde un punct pe terenul din Osasuna, unde a dominat jocul de lă un capăt la altul ratînd 4-5 ocazii uriașe, față de cele 2 ale gazdelor. Primul joc, din acest sezon în care Barça nu marchează.

MALLORCA — SEVILLA 1-0 ; Milojevici (58) ; Balon de oxigen pentru echipa lui Stelea în lupta pentru evitarea retrogradării.

— Duminica

ATLETICO —VALENCIA 1-0 ; Manolo (62) ; O nouă victorie madrilenă, „semnată Manolo", după un joc la discreția gazdelor care au ratat numeroase ocazii prin Futre — Manolo — Moya și Schuster

BURGOS — GIJON 0-1 : Monchu (20). Echipa lui Balint (nu a jucat în acest meci) continuă „pasa neagră" prin care trece de vreo 5 etape, pierzînd în fața unei echipe care, la rîndul ei, încă nu se regăsește.

R. SOCIEDAD — VALLADOLID 1-0 Kodro (58) Bascii din San Sebastian obțin alte 2 puncte prețioase după un meci slab, în special în prima parte a jocului, urcînd etapă de etapă spre zona UEFA.

R. ZARAGOZA — CADIZ 3-0 ; Peña (13, 32), Gay (53). Răbufnirea de orgoliu a aragenezilor în fața unei echipe slabe care de 5-6 ediții luptă pentru a supraviețui în prima ligă. Mateuț nu a jucat fiind în continuare menajat. De remarcat că autorul primelor 2 goluri a revenit după o accidentare gravă petrecută acum 1 an.

OVIEDO — TENERIFE 2-0 ; Viñals (25), Sarriugarte (67). Dominare totală a echipei gazdă cu Lăcătuș în formație dar și în forma de săptămîna trecută de la Valencia. S-a evidențiat doar printr-un cartonaș galben acordat în urma unui fault și nu în urma vociferărilor, cum eram obișnuiți să-l știm.

ESPAÑOL — ATH. BILBAO 2-0 Kuznețov (45, penalty), Mediondo (86) Victorie meritată și foarte prețioasă a catalanilor cu un antrenor, Javier Clemente, care ani de-a rîndul a pregătit echipa din Bilbao. De reținut eliminarea lui Iluis (Espanol), din min. 65, care își făcuse reintrarea după o absență de 3 etape.

CORUÑA — LOGROÑES 2-2. Albistogui (20, 40) respectiv Antonio (10, autogol), Polster (21) ; Rezultat echitabil obținut de două echipe „subțiri" (în special gazdele), după un joc dinamic cu multe faze de poartă și cu o accidentare, a lui Polster (min. 25), fără de care echipa oaspete nu înseamnă mai nimic în acest sezon.

GOLEADORES

17. MANOLO (Atletico)
14. HIERRO (Real)
12. LAUDRUP (Barça)
9. Hagi (Real)
4. Balint (Burgos)
3. Mateuț (Zaragoza)
2. Lăcătuș (Oviedo)

IONEL SERE

BUNDESLIGA

Lupta pentru titlu continuă în trei

VINERI :

DUISBURG — DRESDA 3-0. Tönnies 19, 73, Steininger 89. Golgeterul gazdelor Tönnies și-a regăsit eficacitatea, purtînd echipa spre o victorie fără dubii, așteptată încă din octombrie trecut.

BREMEN — DUSSELDORF 2-1. Bode 42, 84 — Schuberth 82. Lanterna a mai pierdut o bătălie, de data aceasta cu un nou antrenor pe bancă, Horst Köppel, al patrulea de la începutul campionatului. 9.800 de spectatori au asistat pe o ploaie siciitoare la un meci de slabă factură tehnică.

WATTENSCHEID — KOLN 1-2. Sane 48, Ordenewitz 30 și 42. Oaspeții, deși lipsiți de aportul portarului Illgner accidentat și jucînd încă din minutul 15 în 10 oameni, prin eliminarea lui Littbarski, au obținut două puncte prețioase în lupta pentru un loc în Cupa U.E.F.A. Într-o partidă de bună valoare, gazdele s-au întrecut în ratări.

SÎMBĂTĂ :

DORTMUND — FRANKFURT 2-2. Zorc 10, Poschner 50 — Yeboah 3, Falkenmayer 54. Disputată în fața a 52.000 de spectatori, pe o vreme foarte capricioasă — nu a lipsit nici zăpada — partida a întrunit toate atributele unui derby. Au jucat formațiile : **DORTMUND :** Klos — Kutowski, Helmer, Schulz, K. Reinhardt — Franck, Lusch (Karl, 86), Zorc, Poschner (Mill, 65) — Chapuisat, Povlsen. **FRANKFURT :** Stein — Roth (Wolf, 75), Bindewald, Binz, Weber — F. Möller, Falkenmayer, A. Moller, Bein — Yeboah, Andersen (Sippel, 81).

ROSTOCK — STUTTGARTER KICKERS 2-2. Schlünz 27, 61 — Keim 46, Marin 76. Nevoită să joace în zece oameni, din minutul 22, prin eliminarea portarului Hoffmann, Hansa a pierdut un punct prețios în fața unei echipe care continuă cu speranțe mari lupta pentru salvare.

VfB STUTTGART — HAMBURG 3-2. Walter 14 — penalty și 59, Gaudino 81 — Eck 19, 84. Gazdele s-au mai apropiat cu un punct de lider, obținînd cu greu victoria, în fața a 22.000 de spectatori. Hamburg a luptat exemplar, făcînd tot posibilul pentru obținerea unui rezultat pozitiv, așteptînd-o o luptă grea pentru menținerea în Bundesliga.

MOENCHENGLADBACH — KAISERSLAUTERN 1-0. Criens 35 — penalty. Victorie prețioasă a Borussiei în fața a 15.000 de suporteri pe Bökelbergstadion. Repriza a doua au dominat-o oaspeții, dar apărarea gazdelor a fost din nou punctul ei forte. Au fost dictate și două eliminări — Neun de la gazde, respectiv, Kranz.

BAYERN — NURNBERG 1-3. Mazinho 2 — Wuck 18, Zarate 42 — penalty și 90. După 24 de ani, Nurnberg obține din nou victoria la München ! În fața a 55.000 de spectatori, Bayern pierde și derbyul bavarez, neputința sa fiind reflectată și de penalty-ul ratat de Effenberg în minutul 82.

KARLSRUHE — SCHALKE 1-0. Carl 1' În prezența a 25.000 de spectatori, gazdele obțin o victorie meritată, ele fiind superioare pe toată durata partidei, ratările lor au făcut însă ca tabela să rămînă neschimbată, din secunda 45 a meciului.

LEVERKUSEN — BOCHUM 2-0. Lupescu 24, Kree 84 — penalty. O victorie norocoasă a gazdelor, Bochum jucînd foarte ofensiv, dar ratînd foarte mult. Golul lui Lupescu a fost înscris cu un șut de la 16 metri deviat de un apărător. În minutul 88, Heinemann (Bochum) a văzut cartonașul roșu.

MARIUS DUVLEA

PRIMERA DIVISION

REAL	28	18	5	5	57-22	41
BARCA	28	16	8	4	57-31	40
ATLETICO	28	16	4	8	45-26	36
VALENCIA	28	14	6	8	41-30	34
ALBACETE	28	13	7	8	35-28	33
SOCIEDAD	28	12	8	8	29-28	32
ZARAGOZA	28	12	6	10	20-28	30
GIJON	28	12	6	10	28-30	30
SEVILLA	28	11	7	10	39-31	29
BURGOS	28	9	10	9	27-26	28
LOGROÑES	28	11	6	11	26-37	28
OVIEDO	28	9	7	12	31-35	25
ATH. BILBAO	28	9	6	13	27-45	24
TENERIFE	28	8	7	13	33-38	23
CORUÑA	28	6	11	11	23-29	23
OSASUNA	28	7	9	12	20-31	23
ESPAÑOL	28	8	6	14	28-40	22
VALLADOLID	28	6	9	13	25-35	21
MALLORCA	28	7	5	16	17-32	19
CADIZ	28	5	9	14	22-38	19

BUNDESLIGA

1. Dortmund	30	15	11	4	52-38	41
2. Frankfurt	30	15	10	5	62-33	40
3. VfB Stuttgart	30	16	8	6	48-25	40
4. Leverkusen	30	13	11	6	43-27	37
5. Kaiserslautern	30	13	9	8	47-30	35
6. Nürnberg	30	14	6	10	44-40	34
7. Köln	30	8	16	6	40-33	32
8. Bremen	30	10	11	9	33-32	31
9. Karlsruhe	30	11	8	11	36-41	30
10. M.gladbach	30	9	11	10	28-37	29
11. Schalke	30	9	10	11	39-35	28
12. Duisburg	30	6	16	8	35-39	28
13. Bayern	30	9	9	12	43-46	27
14. Rostock	30	8	10	12	37-45	26
15. Hamburg	30	6	13	11	26-38	25
16. Wattenscheid	29	7	10	12	36-45	24
17. St. Kickers	30	7	10	13	42-52	24
18. Dresda	29	8	8	13	25-41	24
19. Bochum	30	6	11	13	26-47	23
20. Düsseldorf	30	5	10	15	37-55	20

ITALIA Serie A

MILAN	26	17	9	0	50-14	43
JUVENTUS	26	16	7	3	37-15	39
NAPOLI	26	11	10	5	43-31	32
TORINO	26	9	12	5	23-13	30
SAMPDORIA	26	9	11	6	28-20	29
PARMA	26	9	11	6	25-23	29
INTER	26	7	15	4	21-20	29
ROMA	26	8	12	6	26-25	28
LAZIO	26	8	11	7	33-27	27
ATALANTA	26	8	11	7	21-20	27
GENOA	26	8	10	8	31-32	26
FOGGIA	26	7	9	10	39-44	23
FIORENTINA	26	7	8	11	31-32	22
CAGLIARI	26	5	10	11	24-30	20
VERONA	26	7	5	14	16-35	19
BARI	26	4	9	13	18-33	17
CREMONESE	26	4	7	15	18-37	15
ASCOLI	26	4	5	17	17-50	13

ITALIA Serie B

ANCONA	28	10	15	3	27-17	35
BRESCIA	28	9	16	3	37-24	34
PESCARA	28	11	12	5	36-28	34
REGGIANA	28	10	12	6	27-22	32
PISA	28	9	13	6	33-25	31
UDINESE	28	8	15	5	28-25	31
COSENZA	28	9	13	6	29-28	31
BOLOGNA	28	11	8	9	28-25	30
CESENA	28	8	13	7	28-22	29
PADOVA	28	6	15	7	24-24	27
LUCCHESE	28	6	15	7	23-24	27
MESSINA	28	8	10	10	22-24	26
PIACENZA	28	8	10	10	25-28	26
TARANTO	28	6	13	9	20-24	25
PALERMO	28	7	10	11	31-33	24
VENEZIA	28	5	14	9	24-29	24
MODENA	28	8	8	12	25-33	24
AVELLINO	28	6	12	10	23-34	24
LECCE	28	7	9	12	25-34	23
CASERTANA	28	4	15	9	20-32	23

SOCIETATEA COMERCIALA "EMIL"

Piața MARIA
Str. Miron Costin nr. 2
Sala „LIRA"
Tel. 11 92 14
zilnic orele 10.00-18.00
— face înscrieri pentru cursurile de practică conducere gr. „B"
30 ore practică,
40 ore teorie
— asigură material didactic necesar și corespunzător
— Prețuri accesibile și în rate.

La colţul scurt

Of, Doamne, ce Meserie !

Antrenorul reprezintă Ultimul său Rezultat ! El adună Simpatia atunci cînd Cîştigă ! El adună Dispreţul şi Ura atunci cînd Pierde ! Antrenorul însuşi la Cîştig îşi descoperă Puteri Magice ! Pentru că a făcut Bine Echipa, pentru că i-a Aşezat, pentru că l-a Motivat, pentru că l-a pus în Formă, pentru că a Schimbat inspirat, pentru Că ! Elanul Antrenorului care Cîştigă e Imens ! În Clipele de După Victorie, el poate „prinde UEFA" poate Bate totul pînă la Sfîrşit ! Echipa este definitiv Formată, definitiv în Formă. foarte Pregătită ! Jucătorii sînt Corecţi, sînt de Caracter, sînt de Valoare, foarte inteligenţi şi foarte plăcuţi ! Unul-doi dintre ei „pot oricînd juca în echipele Naţionale". Conducerea ? Numai Sfinţi şi Îngeri ! Antrenorul-care-Cîştigă trezeşte Veneraţia tuturor ! „Felicitări Domnule, băieţii au jucat Extraordinar, se vede Mîna matale, Meseria dom'le, Meserie ! I-ai Aşezat nemaipomenit, nu ca Ăla care nu ştia nimic" Fireşte Conducătorii cu Lacrimi în ochi şi Zîmbet Creştin îl privesc pe Antrenor în Extaz. „E Mare dom-le ! Ştie ce mai !! N-ai văzut cum i-a aşteptat la centru şi după aia l-a Atacat ?! Şi schimbările ? ! Formidabile nu altceva" ! ! „Domnule vino-ncoace să te Pup măi dragă măi. Că m-ai Uns pe inimă ! Joacă dom'le Echipa . . . ! Ce le-ai făcut c-aleargă, ca nebunii ?! Hai bea şi dumneata ceva cu Noi ! Ce vrei să bei, uite c-avem şi D-aia şi D-aia şi D-aia !! Ia domnule ! La mulţi ani şi să nu ne laşi ! Vezi c-am auzit noi ceva, cum că te cheamă Ăia, acolo ! De aici nu mai pleci, de-aici ieşi la Pensie ! Dar apropos, duminică . . . duminică Unde jucăm ? La Ploieşti ?! Nu-i nimica, batem dacă jucăm tot aşa, le dăm două diferenţă ! Numai să pui dom'le pe careva să-l ia pe Gutuie, că ăla le face tot Jocul !! Hai Noroc şi cînd o fi mai rău, c-acum să fie !! Mai adu Mă una D-aia !!"

Afară-n Ploaie, Lumea în Delir. Scandează conform Comenzii : „Creţulescu-al-nostru-e-cel-mai-bun-din-resere !!"

Şi vine Ploieştiul !! Şi după Ploieşti, Tristeţe Mare ! Antrenorul ocoleşte Centrul, nu-i trebuie Ziare, nu-i trebuie Mîncare, uită de Banii pe care-i mai are de luat, caută un Zîmbet, caută o Vorbă !" Ce domnule ?! Echipa n-a Jucat Nimica, nici-o Idee, nici-o Concepţie ! S-a apărat tot Timpul, n-au tras un Şut ! Omu'a făcut Formaţia pe dos ! Pă Cireşu l-a pus extremă !! M-am lămurit şi cu Antrenorul ăsta ! Pînă-i el aicea, io nu mai vin la Stadion " !! Conducerea Gravă şi Neagră, cu priviri încrucişate, cu Mîinile-n Cap şi cu Capul pe Telefon, plină de-o sfîntă mînie, comunică sumbru şi friguros : „domnule Antrenor, vezi că diseară avem şedinţă de Birou vine şi domnul Paralelipiped General, pregăteşti o informare, despre Cum am Pierdut la Ploieşti şi ce Măsuri se impun ca să luăm pentru Jocul care Vine ! Să chemi şi Căpitanul de echipă" ! ! Bineînţeles că la Eşec, Antrenorul însuşi se Clatină! „Mă ce dracu' le-am făcut de n-au Jucat ?.! Să fi încărcat prea mult săptămîna trecută ? Cred că şi cu Oaie am greşit, nu trebuia să-l bag !! Dar şi doctorul ăsta-i o Calamitate, nu altceva !! Auzi domnule, să le dea el cremvurşti în dimineaţa meciului ? Şi Ăia cu Prima lor, mai bine n-o spuneau !! Ce mă fac acum ?! Cred că trebuie să Curăţ vreo doi din Beţivii ăştia !! Plus că Vrabie-a jucat la Ăia ! Dacă nu bat duminică m-am ras" !!

Şi ! Şi duminică desigur Bate ! Şi Antrenorul e iarăşi Meserie şi e iarăşi „mare domnule nu v-am spus Eu" . . . şi e iarăşi în „primii trei din Ţară" !! Şi iarăşi începe Festivalul şi toată Lumea-i iarăşi Lacrimi şi Fericire !! Echipa a fost Bine Făcută, Mijlocul a jucat excelent, tactica extraordinară, schimbările inspirate şi „dacă Mergem tot aşa prindem Sigur locul 3, asta v-o spun eu Acum-Aici, vă dau în scris dacă vreţi" !

Desigur pînă la Jocul Următor !

● FOTBAL DE LUNI PÎNĂ SÎMBĂTĂ ●

● **La examenul medical de la Antwerpen, doctorii au stabilit că Ruud Gullit va trebui operat la meniscul piciorului drept, de această dată.** Din păcate pentru internaţionalul olandez, perioada de convalescenţă s-ar părea a fi mai lungă decît se prevedea. (Medicii o estimează la minim 60 de zile). S-ar putea ca această să fie un serios impediment vizavi de participarea lui Gullit la Euro '92.

● Marţi, Gullit a fost operat, dar doctorul Martens s-a decis pentru o intervenţie mai uşoară, considerînd că nu este necesară operarea meniscului. Astfel olandezul va putea alerga deja după trei săptămîni !

● Datorită eliminării din etapa trecută a campionatului italian, în meciul Sampdoria — Parma (pentru lovirea cu cotul a unui adversar) Gianluca Vialli a fost exclus din „squadra azzurra". Neselecţionarea lui pentru meciul de miercuri, cu Germania, se datoreşte intervenţiei directe a preşedintelui federaţiei italiene, Antonio Matarrese. Din valul de păreri pro şi contra cea mai interesantă ni se pare declaraţia lui Rudi Völler : **„Este ciudat că Vialli a fost exclus din naţională, dacă ne gîndim că acelaşi Matarresse, acum cîteva luni, a inventat un meci cu San Marino ca să-l salveze pe Gianluca de suspendarea dintr-un meci internaţional !".**

● Au fost decise oraşele care vor găzdui meciurile campionatului mondial de fotbal din S.U.A. Au fost alese 9 din cele 27 de oraşe ale căror primării şi-au exprimat dorinţa de a găzdui partide din World Cup '94 : Boston, Chicago, Dallas, Detroit, Lon Angeles, Orlando, San Francisco, Washington şi New Jersey. După cum s-a anunţat, stadionul Silverdrom din Detroit este primul stadion complet acoperit care va găzdui meciuri din cadrul C.M.

● Miercurea fără cupe europene a fost folosită de o serie de naţionale europene pentru meciuri de verificare în vederea lui Euro'92 sau World Cup '94. Iată cele mai importante rezultate: Ceho-Slovacia — Anglia 2-2 ; Franţa — Belgia 3-3 ; Scoţia — Finlanda 1-1 ; Irlanda — Elveţia 2-1 ; Italia — Germania 1-0 ; Olanda — Iugoslavia 2-0 ; Cipru — Grecia 1-3 ; Luxemburg — Turcia 2-3.

● În meci de calificare pentru J.O. de la Barcelona, S.U.A. a învins la Mexico City selecţionata gazdă cu 2-1.

● La începutul săptămînii, presa italiană anunţa un schimb între A.C. Milan şi Olympique : Boban contra lui Papin. Spre sfîrşitul săptămînii trecute însă antrenorul Capello a destăinuit că Berlusconi şi Tapie ar fi revenit. Noua „trampă" ar fi Papin contra Savicevici !

HORST MAYER

ÎN LUMEA VOPSELELOR, A LACURILOR
ŞI A SĂPUNURILOR,

AZUR
TIMIŞOARA

este la înălţimea AZURULUI

Str. Constructorilor nr. 1—3

Tel. 96 - 18 40 50 Telex 7 12 02

Fax 96 - 18 22 71

Calitatea şi gama diversificată a produselor noastre este un argument pentru a ne căuta întîia oară. Veţi reveni cu siguranţă.

Scepticismul lui Michel

Real Madrid este (o ştie orice copil de mingi) clubul cu cel mai bogat palmares din lume. Dar distanţa dintre echipele anilor '50 şi '60, cînd Real domina Europa cucerind 6 Cupe ale Campionilor Europeni şi cea de acum este destul de mare. Şi se pare că strategia actualului preşedinte Ramon Mendoza, în strădania sa de a recîştiga pentru Real vechea strălucire, nu este prea nimerită. S-ar putea ca în acest sezon „clubul regal" să rămînă, al doilea an consecutiv, fără titlul de campioană. Cam aşa crede şi cel mai bun jucător al clubului, Michel ; **„Noi nu mai sîntem o echipă. Ceea ce joacă Realul acum se poate vedea şi în ligile inferioare. Spectatorii ne-au cam întors spatele. Totul îmi aminteşte de sezonul trecut cînd am fost total în afară. Atunci, din fericire, a venit Antici care ne-a convins că sîntem fotbalişti. Cine ne va trezi acum ? Antici ar trebui să fie cu noi. N-am nimic cu Beenhakker, dar e clar că, de cînd a venit, nu ne merge nimic".**

Nadia atrage atenţia

Nadia Comăneci n-a fost doar o super campioană ci şi deschizătoare de drumuri, fiind prima „gimnastă de buzunar" din seria excepţională pe care a dat-o mai apoi sportul românesc. Acum, cînd Nadia studiază coregrafia baletului la opera „Scala" din Milano, are cu totul altă părere despre vîrsta la care se practică gimnastica : **„Este adevărat că admir tinerele fetiţe care fac furori în sălile de gimnastică,**

ZIG - ZAG

dar nu pot să nu mă gindesc cu tristeţe la copilăria lor fără . . . copilărie. Şi eu la vremea mea am fost foarte tînără, dar acum gimnastele încep de la grădiniţă ! Cine şi cu ce drept le distruge copilăria ?".

Papin va trebui să plece

Chiar dacă Inter va prinde Cupa UEFA, preşedintele Pellegrini nu poate să fie mulţumit de randamentul echipei sale în actualul sezon. De aceea, în tabără „nerro — azzurrilor" se prevăd mari schimbări. Este greu de ghicit cine va veni, dar se pare că Lothar Matthäus va pleca sigur. Cel puţin aşa dau de înţeles declaraţiile sale din presă : **„Cînd am venit în Italia toţi mă băteau prieteneşte pe umăr. De fapt este acelaşi grup de jucători care acum doreşte să plec. Nu-i nimic. Voi pleca la o echipă mai mare ca Inter şi atunci vor vedea cît au greşit. Bernard Tapie mă roagă de mult să trec la Olimpique. Dar există o condiţie : dacă vin eu va trebui să plece Papin ! Nu este loc pentru amîndoi în aceeaşi echipă !".**

După modelul lui Mc Enroe

Deşi în urma lui Courier în clasamentul ATP, Pete Sampras este cel mai îndrăgit tenisman american. Conaţionalii săi sînt de părere că, prin el, S.U.A. vor avea un nou Laver (de două ori cîştigător al marelui slem). Sampras însă este de altă părere : **„Sînt comparat tot mai des cu Laver. Se desenează scheme şi se afirmă că lovim mingea în acelaşi mod. Eu nu sînt prea convins de aceasta. In toate, absolut în toate, am încercat să-l copiez pe Mc Enroe. L-am ales pe Mc, pentru că-l consider cel mai complet tenisman al tuturor timpurilor şi va rămîne în istorie pentru performanţele sale obţinute şi cu racheta de lemn, şi cu acestea noi de grafit. Nimeni n-a mai reuşit aşa ceva . . ."**

Criteriul lui Michel Platini

De cînd a preluat „naţionala" Franţei, Michel Platini a avut criteriul său (de multe ori ciudat) de selecţionare. Cel mai specific caz în acest sens este Eric Cantona. Atacantul francez — acum la Leeds — era senator de drept în echipa „cocoşului galic" şi cînd nu era în primii 16 la Olimpique ! Iată şi explicaţia lui Platini : **„Recunosc că slăbiciunea mea este Cantona El este un ciudat al fotbalului. Poate juca cum n-a jucat nimeni ca apoi, imediat, să uite complet de joc. Acum însă cred că aceste „letargii" sînt la Eric de domeniul trecutului. S-a trezit în totalitate. Convingerea mea este că Eric Cantona va fi în curînd „regele" fotbalului european".**

Publicaţie a
S.C. „CENTAUR" S.R.L.

Director : DUKI POPOVICI

Tiparul executat la
S.C. „HELICON" BANAT S.A.

COLECTIVUL DE REDACŢIE : Marcel Tolcea — redactor şef, Ioan Dorin Voinea — redactor şef adjunct, Duki Popovici — secretar general de redacţie, Radu Suciu — şef departament fotbal, Nick Lengher — tehnoredactor, Adrian Schindarli, Ovidiu Păcurariu, Lucian Gheorghiu — reporter special.
COLABORATORI PERMANENŢI : Ştefan Marton, C-tin Grigore, Petru Fuchs, Dan Bârcă Grama, Marius Dan, Vlad Siniteanu, Ionel Sere, Sandu Ususan, Ghiţă Ochişor, Marius Duvlea, Marian Popovici, Marius Dura, Florin Roman.
FOTOREPORTERI : Petru Fuchs, Dragan Vuin, Dan Buruleanu

ECHIPA TEHNICĂ : Mircea Gui şi Tiberiu Lazăr — lynotip : Nicu Berechet şi Călin Pascaru — paginaţie.
ADMINISTRATOR : Cristian Simedrea.

Domnilor de la Poli: **ÎNCĂ N-AȚI GĂSIT 30.000 DE FRAIERI!**

SPORT vest

• Anul II, nr. 14 (18) • 7—13 aprilie 1992 •
Apare marți • 8 pag. 15 lei •
Publicația se difuzează în județele Arad, Bihor, Caraș-Severin, Hunedoara, Mehedinți, Timiș

Vocea Porumbelului Nervos

● Simbătă dimineața, ţir telefonul : „Domnule Golumbu, ieri seară, la restaurantul „Timișoara", stăteau la masă Ianul și Moga împreună cu polițtii noștri. Lăsați-vă de chestii slabe ! Nu-și mai aduce nimeni aminte de '87 !". ● Observație de dinamovist timișorean : Cînd Dinamo merge la victorie, nu stă la hotel în orașul respectiv ! ● Cu mai mulți ani în urmă, d-l Crăciunescu a afirmat că atunci cînd își va da seama că un meci este aranjat, va lăsa jos fluierul și va face ture în jurul stadionului. A și făcut asta la Oradea. După care a fost sancționat. Se pare că, la Timișoara, a fost mai obosit. ● Știți ce s-ar fi cuvenit să facă jucătorii amboler echipe la finele meciului ? Cel puțin 5-6 ture de stadion. Asta pentru' a-și justifica baia. Pentru că prima pe care au primit-o nu se poate nicicum justifica. Și avem informații confidențiale conform cărora s-au primit cîte 100 de dolari de jucător politehnist și 125 (în aceeași valută), pentru antrenor. Unii dintre jucători — mai bine zis toți pe care i-am întîlnit ! — aveau privirea lăsată în jos. ● Dacă este adevărat că și cei din conducerea clubului primesc primă, ne-am întreba — cam iritați ! — pe ce merite ? Cum a fost făcut regulamentul de ordine interioară în așa fel încît dascălii din conducere să primească prime ? ● Nu s-a gîndit nimeni să dea înapoi banii celor circa 30.000 de spectatori ? 3 milioane înseamnă mai puțin de 10.000 de dolari, totuși. ● Conform computerului B. Horosz raportul faulturilor în prima repriză a fost 2-2 ! ● Unde a fost Salvarea, că nu s-a văzut ? ! ● Conform spuselor d-lui Ianul, echipa de volei Dinamo se desființează, nefiind competitivă pe plan european. ● Orice am spune, echipa de fotbal e excelentă. ● Am fost, am văzut, am plecat. MULȚI, DAR NU PROȘTI !

ION GOLUMBU

Subteranele FRF-ului

„FLYING" GHEORGHIU ÎȘI CONTINUĂ CERCETĂRILE

Așa cum ne-am așteptat, „războiul casetei" continuă. Cele două tabere, fosta și actuala conducere a FRF continuă ostilitățile. „Actualii", prin replici televizate sau înserate în paginile „Sportului Românesc, „foștii", prin conferințe de presă, în care fac noi dezvăluiri privind „afacerile" celor care conduc acum destinele fotbalului. În disputa Mircea Pascu & co împotriva celorlalți (Mircea Sandu și Angelescu), revista noastră își păstrează neutralitatea, nefăcînd decît constatări și să pună întrebări. Întrebări la care așteptăm și răspunsuri, mai ales știind faptul că ea este citită atît în „Vasile Conta" (sediu' MTS) cît și în „Poligrafiei" (sediul FRF). Joi, 2 aprilie, a avut loc la sediul firmei „SALTO" o conferință de presă susținută de domnul Mircea Pascu din care am selectat aspectele cele mai picante.

* * *

Au fost puse pe tapet în această conferință de presă toate neregulile la care s-a dedat actuala conducere FRF, grupate pe cinci capitole : 1. contractul nerentabil cu firma IMAM ; 2. afacerile cu societatea Attigram ; 3. deconturi incorecte sau nejustificate ; 4. cheltuieli nerentabile și nejustificate ; 5. neregulii în transferarea jucătorilor români în străinătate. Întrucît despre unele „subiecte" am amintit în urmă cu două săptămîni, vom face doar completări pentru a „întregi" tabloul activităților F.R.F.

● Contractul cu firma IMAM a adus FRF beneficii în anul 1990 în valoare de 50.000 dolari, față de 550.000 dolari , cît obținuse forul nostru fotbalistic în 1989 din contractul cu firma BASTINO.

● La campionatele mondiale din Italia, oficialii delegației și jucătorii din lot, au primit două rînduri de costume de prezentare GRATUIT (reclama firmei). Cu aceste costume trebuia să se prezinte delegația noastră în public. Surprinzător, după terminarea competiției pe adresa federației a sosit o notă de plată în valoare de 62.000 dolari reprezentînd CONTRAVALOAREA costumelor. De unde pînă unde, ținînd cont de gratuitatea stipulată în contract ? „Misterul" trebuie explicat. În paranteză, trebuie spus, că cei de la conducere au mai făcut o gafă în domeniu, și aici se pare că o vină o are și domnul Pascu — la ora aceea domnia sa împărțind cu actualii săi adversari șefia federației. Gafa a constat într-un contract (tot publicitar) cu o firmă de textile a unui anume AGOP CHIRMIZEAN, de la care au primit de-asemenea trei costume de reprezentare. A.C. a fost un individ care a adus imense prejudicii industriei textile în timpul regimului trecut (afirmație a unei persoane sus puse din acea vreme) a fost îndepărtat de foștii lui protectori, dar a fost „recuperat" de cei care au venit la conducerea țării în decembrie 89 și de către . . FRF.

● Tot prin firma IMAM a fost organizat un turneu de pregătire în

A consemnat
LUCIAN GHEORGHIU

(Continuare în pag. 4)

NUMAI ÎN VEST SPORT PUTEȚI CITI:

La Timișoara, rendez-vous Belodedici-Vest Sport

● Calvarul unui arbitru corect: I. Crăciunescu ●

● Cornel Pumnea, pe șleau, despre ce nu s-a scris ●

Antrenorul C.S.M.R.-ului, C. Gall, internat la Cugir

● FOTBAL Divizia A FOTBAL ●

JACKIE, AI UITAT DE 1987 !

[PACTUL CU DIAVOLUL]

POLI — DINAMO 0-0 (meci nul)

În mod normal, cronica acestui meci s-ar fi cuvenit să nu fie scrisă, sau să apară undeva pe ultima pagină, într-un colț ce ar cuprinde maximum de informație onestă : zero zero. Eliberați însă de primul impuls, generat de cocleala acestei „desfășurări", ne-am hotărît să încercăm o deslușire a motivelor satisfacției (consens deplin) polisto-dinamoviste care domina, după meci, la cabine. Așadar :

MARCEL TOLCEA
DUKI POPOVICI
RADU SUCIU

(Cont. în pag. a 2-a)

FOTBAL B ● FOTBAL B ● FOTBAL B

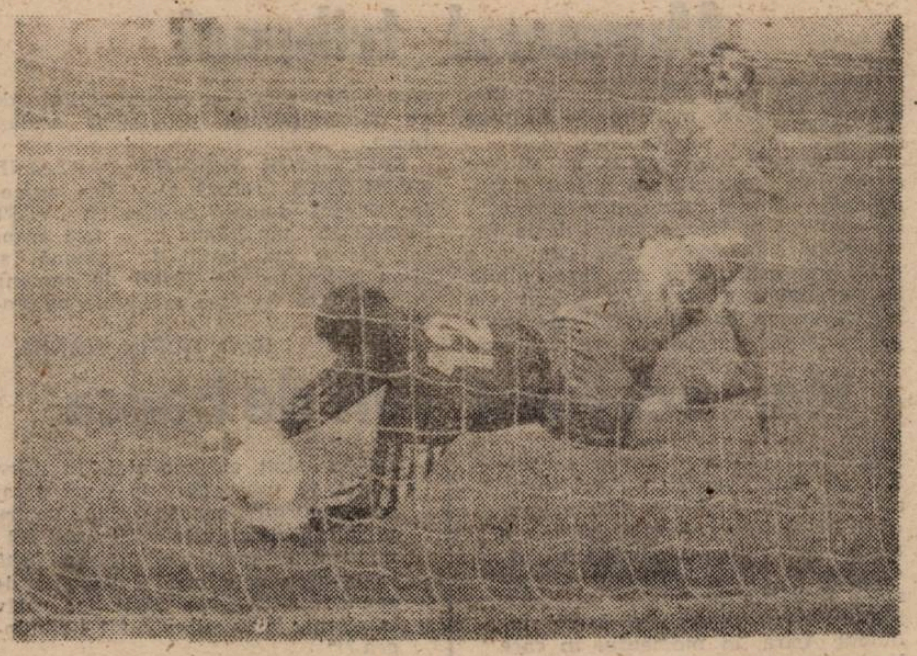

După ce a citit săptămînalul nostru, Uțiu a schimbat colțul. Nu l-a citit Constantin, care a parat penalty-ul. (Foto : P. FUCHS)

● În B II, totuși, n-a fost liniște (pag. 4-5) ●

• FOTBAL Divizia A FOTBAL •

JACKIE, AI UITAT DE 1987!

(Urmare din pagina 1)

— Ce-a cîştigat Dinamo ?

● un punct în deplasare.

● menţinerea în cursa pentru cîştigarea premiului UEFA oferit echipelor neînvinse de-a lungul unui campionat.

● evitarea accidentărilor şi cartonaşelor galbene în perspectiva viitoarelor confruntări cu Universitatea Craiova şi Steaua.

● iluzia reconcilierii cu Timişoara fotbalistică.

● o plecare fără incidente după meci.

— Ce-a cîştigat „Poli" ?

● raportîndu-ne la diferenţa (reală) de valoare dintre cele două echipe şi la modul de abordare a meciului de acasă cu Electroputere,şi gazdele au cîştigat un punct. Pentru că, cum ar fi trebuit să joace în faţa liderului, dacă s-a baricadat, pe teren propriu, cu echipa olteană ?

● a evitat şi ea cartonaşe, accidentări şi oboseală.

● a evitat posibile incidente de stadion.

● o primă frumuşică atît pentru actori cît şi pentru... regizori.

— Cine şi ce a pierdut ?

● în primul rînd fotbalul, ideea de competiţie sportivă.

● cei treizeci de mii de spectatori, nu atît pentru suta de lei furată la intrare, cît pentru dezamăgirea că s-a făcut un pact. Şi tocmai cu Dinamo !

● „Poli", poate nu pe toţi cei 30.000 de spectatori, dar o bună parte a publicului pe care cu atîta greutate a început să-l readucă pe stadion.

O SPUNEM TRANŞANT : A FOST UN MECI TRUCAT.

Primul sfert de oră, părea să infirme totuşi zvonurile care circulau prin tribună şi care anticipau regia. Pe măsură ce timpul trecea o linişte acuzatoare a cuprins stadionul. Pînă la fluierul final nu credem să mai fi rămas vreun om normal care să nu fi sesizat cacialmaua.

Şi totuşi, dincolo de meschinele calcule de mai sus, s-a uitat tocmai esenţialul : **FOTBALUL, ÎN TOATĂ LUMEA ASTA SE JOACĂ PENTRU SPECTATORI, FĂRĂ DE CARE ŞI-AR PIERDE RAŢIUNEA DE A FI !**

De aceşti spectatori şi-au bătut joc scenariştii acestui pseudospectacol şi a melodramei de la vestiare. Jalnică parodie de prost gust.

Din păcate, doar jucătorii au realizat ridicolul situaţiei părăsind terenul, şi apoi stadionul, ascunzîndu-şi privirile.

Şi ce dacă pierdea Poli ? S-a mai întîmplat. Vă amintiţi de acel 0-4 ? Publicul a ştiut să treacă peste dezamăgirea înfrîngerii, în faţa acestui simbol malefic care este Dinamo, şi a revenit mereu pe stadion. Dar la fel de bine putea să şi cîştige ! Cum a făcut-o în '87 (2-1) într-un moment în care Imperiul Dinamo se afla la apogeu, dar cînd ambiţia şi puterea de luptă au surmontat toate piedicile : contextul politic, şi mai pregnanta diferenţă de valoare (decît cea de acum), presiunile psihice şi arbitrajul tendenţios al lui Gr. Macavei. Şi dacă aceste atuuri n-ar fi fost, sîmbătă, suficiente pentru victorie, sau chiar pentru un egal cinstit, sîntem convinşi că publicul ar fi înţeles şi ar fi suportat mult mai uşor dezamăgirea.

Şi de ce tocmai cu Dinamo ? Cu **„monstrul care se trezeşte"... „dinamozarul..."** cu „vizibilele şi invizibilele tentacule ale roşiei caracatiţe care sugrumă din nou fotbalul nostru"... Expresiile de mai sus nu ne aparţin...

Ne aparţine, în schimb, sau mai precis ne asumăm indignarea de-a vedea că tocmai la Timişoara renasc practici pe care le-am fi dorit de mult (doi ani) blamate. Eradicate chiar.

În numele acestei idei ne asumăm răspunderea afirmaţiei că **A FOST UN MECI TRUCAT.** Fără probe. Dar cu **30.000 de MARTORI ! !**

P.S. : Întrucît misiunea noastră principală este informarea dvs. înserăm în continuare şi caseta tehnică.

Sîmbătă, ora 17, teren excelent, timp frumos, spectatori 30.000.

Arbitri : I. Crăciunescu (Rm. Vîlcea) — D. Ologeanu (Arad), B. Cataroş (Călăraşi).

Observator : Mircea Neşu (Oradea).

Cartonaşe galbene : **N-AU FOST.**

POLI : Almăşan — Andreaş — Varga, Csik, Stoicov — O. Popescu, Bătrînu, Vuia (Macavei, 73), Vlaicu — Rosenblum (Voica, 64), Baban).

DINAMO : Tene — Mihali — Mihăescu, Cristea, M. Pană — D. Munteanu, Cheregi, Gerstenmeier, C. Pană (Cadar, 66), Moga (Cr. Sava, 79), Demollari.

Celelalte rezultate : Rapid — Dacia Unirea Brăila 1-0 ; Inter Sibiu — F.C. Ploieşti 2-0 ; F.C. Farul — Corvinul 5-0 ; F.C. Argeş — Oţelul Galaţi 4-0 ; Universitatea — F.C. Bacău 4-1 ; Steaua — Electroputere 3-0 ; F.C. Braşov — A.S.A. Tg. Mureş 3-0 ; Gloria Bistriţa — Sportul Studenţesc 0-0.

CLASAMENT A

Dinamo	22	16	6	0	53-11	38p	+16
Steaua	22	13	5	4	37-15	31p	+9
Universitatea	22	9	8	5	25-14	26p	+2
F.C. Ploieşti	22	11	4	7	29-36	26p	+4
Inter	22	9	6	7	28-28	24p	0
Electroputere	22	8	7	7	24-17	23p	+3
Poli	22	9	5	8	24-24	23p	—1
F.C. Farul	22	10	2	10	25-22	22p	—2
Oţelul	22	10	2	10	24-29	22p	+2
Rapid	22	9	4	9	20-25	22p	0
Gloria	22	8	5	9	30-27	21p	—1
F.C. Braşov	22	8	5	9	34-35	21p	—1
Dacia Unirea	22	8	3	11	23-27	19p	—1
F.C. Bacău	22	8	3	11	20-36	19p	—3
Sportul Stud.	22	5	7	10	19-29	17p	—5
F.C. Argeş	22	5	6	11	24-29	16p	—6
A.S.A.	22	6	2	14	22-36	14p	—6
Corvinul	22	4	4	14	22-43	12p	—10

JALNICUL MINUT 91

La sfîrşitul partidei de sîmbătă, a avut loc la stadion o furtunoasă conferinţă de presă, la care au răspuns asaltului ziariştilor domnii Ion V. Ionescu, Vasile Ianul şi Rinus Israel, Veţi fi şi dvs. părtaşi la discuţii.

VASILE IANUL : N-am vrut să riscăm în nici un fel în acest meci. Dar, dacă aţi remarcat, au fost totuşi cîteva încercări clare de a puncta. Prima repriză a aparţinut printr-un fel de dominare Politehnicii Timişoara iar în a doua parte am echilibrat situaţia. Felicit cele două conduceri tehnice care şi-au cunoscut fiecare măsura şi au încercat să puncteze pe greşelile adversarului.

NICOLAE SECOŞAN : Aş vrea, dacă-mi permiteţi, să fac o constatare. În preajma mea sînt foarte mulţi tineri care n-au fost în '87 în presă şi vreau să spun doar atît că acum cinci ani cînd am transmis meciul Poli — Dinamo, încheiat cu 2-1, am simţit o satisfacţie cu mult mai mare decît astăzi după acest 0-0 taxat de către public cu huiduieli la sfîrşitul meciului. Explicaţi-ne vă rog, şi nouă, cum se poartă discuţiile înainte de meci pentru ca să rezulte un scor de egalitate ? Un meci fără nici un cartonaş galben este pentru mine din start un meci aranjat.

MIHAI JUNEA : Dacă-mi permiteţi, aş vrea să adaug şi eu ceva, pentru că reprezentăm acelaşi post de radio. Meciul s-a desfăşurat într-o atmosferă absolut idilică, total nespecifică unui meci Poli — Dinamo. Domnule Ianul, noi ne-am fi aşteptat să-l folosiţi şi pe Nelson. Dar părerile în tribună au fost : „Nu poate fi folosit pentru că nu cunoaşte limba în care a fost făcut aranjamentul".

V.I. : Vreau să vă spun că atunci cînd poţi, îţi decizi singur soarta, fără a aranja ceva. Eu mi-am propus astăzi să nu pierd şi este dreptul meu să-mi propun aşa ceva. Contest vehement opinia dvs. cum că acest meci ar fi fost aranjat. Dumneavoastră mă jigniţi cînd puneţi astfel problema — puteţi să daţi dacă vreţi pe post. A fost doar o dorinţă de a nu risca.

IOAN DORIN VOINEA : Vă luaţi deci răspunderea pentru decizia de a merge la egal ?

V.I. : Da. Le-am spus jucătorilor : „Aveţi datoria de a obţine un rezultat care să meargă de la a nu pierde în sus". Am 9 cartonaşe galbene, vă rog să verificaţi. Ce s-ar fi întîmplat astăzi, să mă „încing" în Timişoara ?

. . . . . .

ION V. IONESCU : În '87, aşa cum a spus şi Nicu Secoşan, am cîştigat împotriva lui Dinamo, dar preţul acelei victorii a fost imens. După cum se ştie, am retrogradat în acelaşi an. A fost atunci o nebunie a mea care m-a determinat să risc situaţia clubului şi prin cea a clubului, şi aceea a oraşului. Revin şi spun acum că Dinamo are echipă mult mai bună astăzi, în timp ce noi sîntem echipă în formare.

V.I. : Vreau să intervin să spun că pe atunci Dinamo avea o echipă care juca „de-a latul", pentru că aceasta era ideea lui Lucescu. Astăzi Dinamo joacă în adîncime şi vreau să avertizez pe această cale orice echipă : veniţi peste mine şi vă veţi primi pedeapsa. Vreau deasemenea să spun că-l apreciez în mod deosebit pe Jackie Ionescu şi că dacă voi fi părăsit de anumite persoane, el este primul la care mă gîndesc.

. . . . . .

I.D.V. : D-le Rinus Israel, credeţi că la dvs. acasă, în Olanda ar fi fost posibil un asemenea meci ?

RINUS ISRAEL : Nu văd ce a fost atît de neobişnuit la meciul de astăzi. Cele două echipe şi-au jucat fiecare şansa. Şi la noi, P.S.V. Eindhoven poate să facă egal pe terenul unei echipe mai slab clasate. Aceasta nu înseamnă că meciul a fost aranjat.

IOAN DORIN VOINEA

REPLAY * REPLAY * REPLAY *

Iritat de ştirea difuzată de mass-media, referitoare la faptul că Doinei Melinte i s-a furat, în chiar Camera Deputaţilor, o sumă de bani în valută (reprezentînd diurna pentru ea şi colegele ei, pentru un stagiu de pregătire în Maroc), deputatul PUNR, Alin Drugă, a adus o jignire grosolană (à la „România Mare") atletei noastre, afirmînd că **„Doina Melinte îşi aduce contribuţia în Parlament nu cu capul, ci cu picioarele"**. Reacţia presei şi a Federaţiei Române de Atletism a fost promptă, obrăznicia fiind aspru sancţionată. Dincolo de caracterul insultător al afirmaţiei, rămîne însă adevărul că marea noastră sportivă nu are timpul fizic necesar pentru a se achita de îndatoririle de parlamentar şi că, de fapt, numele său a fost folosit cu meschinărie, la alegerile din mai 1990, drept capital politic.

☆

Preşedinţii de cluburi ai divizionarelor A de fotbal, au semnat un „document", prin care iau atitudine faţă de atacurile **„din partea d-lui Mircea Pascu, fost conducător al federaţiei, în prezent pensionar, care foloseşte calitatea de membru FIFA şi UEFA cu rea intenţie, la adresa organelor federale alese de noi în mod democratic"**. Aceste atacuri aduc **„deservicii fotbalului (...), dau o imagine falsă acestei activităţi (...), împietînd asupra efortului colectiv al cluburilor şi conducătorilor de fotbal".**

Şi după ce ne atenţionează că **„nu mai putem accepta astfel de atacuri nefondate şi vom riposta în bloc la toate acuzele şi nedreptăţile pe care sîntem nevoiţi să le suportăm"**, „preşedinţii" îi atrag atenţia şi d-lui Pascu **„că este momentul să înţeleagă că timpul Domniei-sale în fotbal a luat sfîrşit".**

Păi bine, stimabililor „îngeraşi" dar nu Mircea Pascu şi nici dacă el „ţinteşte" sau nu fotoliul federal, ne interesează (pe noi, cel puţin). Ci faptul că nu se răspunde clar, la obiect, unor întrebări şi unor afirmaţii cu conţinut mult prea grav, ca să fie anulat şi făcut uitat prin „fiţuica" pe care aţi semnat-o „în bloc" (mai puţin reprezentanţii cluburilor Rapid şi F.C. Ploieşti, ultimul absent la consfătuire). Sau doriţi în continuare perpetuarea principiului muşamalei ? În virtutea zicalei „lasă-mă să te las" ? Pentru ce ? Ca să vedem în loc de fotbal, „teatru", ca sîmbătă pe stadionul Politehnica ? Dacă F.R.F. nu are, ca şi domniile voastre, nici-o „muscă pe căciulă" atunci să „demoleze" argumentat, pe puncte, şi nu „pe sărite", fiecare acuzaţie. Şi vom fi primii care ne vom bucura că avem o federaţie cinstită, pentru un fotbal corect.

Murmurul tribunei

BILIUSZ VALENTIN, elev şi **POPOVICI IULIAN**, muncitor — membri ai galeriei :

A fost prea mult teatru, nu ştiu ce să vă mai spun. Baban a fost singurul care s-a mai luptat, dar în rest... Ne-a plăcut mult numărul 9 de la Dinamo (n.r. — Moga). Nu ştiu ce a avut Poli astăzi, dar n-a legat nimic. La un moment dat, prin galerie s-a împrăştiat vestea că meciul este aranjat şi atunci am încetat să mai strigăm. Am vorbit şi cu un poliţai de pe stadion şi ne-a spus şi el acelaşi lucru.

SPECTATOR NERVOS PĂRĂSIND STADIONUL, refuză să-şi dea numele : Pleacă domne' de-aici cu „VEST SPORTUL" tău. Sigur că a fost aranjat. Ne-au luat banii de pomană şi şi-au bătut joc de 30.000 de oameni. Al dracu să fie cine mai vine pe stadion aici.

IOAN DORIN VOINEA

Nu-i vestiaru' seif de bancă

● Microfoanele noastre acreditate pe lîngă vestiarul Politehnicii, au înregistrat vorba de duh a unui confrate dintr-o anumită parte a presei bucureştene : **„Puteţi să ziceţi voi ce vreţi, dar l-am balcanizat şi pe Rinus ăsta".**

● În timpul meciului de pe stadionul Astra, în momentul în care UTA rata penalty-ul de la Sibiu, microfoanele au fost cuplate la Radio Timişoara. Era mai bine să se oprească jocul pentru că oricum se plictisea până şi jucătorii.

● Informatorii noştri au fost întotdeauna renumiţi pentru deosebitul lor simţ al umorului. În acest spirit, vă prezentăm un scurt pasaj din raportul subofiţerului nostru aflat în dispozitiv la stadionul CFR : minutul 65, spectatorii îşi manifestă indignarea prin replici tăioase de genul : „— Arbitre dă-le joc pasiv la olteni ; nu vezi ce mult ţin mingea ?!"

● Orice am spune, femeile încep să lase cratiţele. La meciul de juniori Blănarul Arad — CFR Gurahonţ, au arbitrat trei... amazoane ale fluierului : Elena Mladin, Gabriela Purcariu şi Lavinia Vidican.

AGENTURA

Football news

● **UN BOLNAV ÎNCHIPUIT.** Surpriză în tribunele reşiţene, la anunţarea conducerii tehnice a CSM-ului : Carol Oţil, secondat de jucătorii Uţiu şi Petrescu, „principalul" Carol Gall fiind declarat „bolnav". Se pare că „boala" i se trage de la meciul cu Metalul Bocşa din etapa precedentă. Dacă sîndicatul (liber) nu i-a verificat autenticitatea certificatului medical, l-a deconspirat în schimb Radu Micu de la Radio Timişoara, care a transmis în eter că C.G. era „internat" sîmbătă în... stadionul din Cugir.

● **MINTE ÎNCEATĂ.** La partida Ghioroc — Şagu (camp. jud. Arad), la scorul de 0-1, arbitrul Vale a fost lovit de jucătorii localnici şi a întrerupt partida. Foarte grea misiunea Comisiei de Disciplină, care nu a soluţionat nici pînă în prezent cazul „antediluvian" al meciului Olimpia ISD — Aurul Negru Pecica, cu toate că dl. Mironescu, observatorul jocului, a menţionat în raportul său, cam tot ce s-a întîmplat pe teren.

● **VOCEA PORUMBELULUI... PĂCII** se va face auzită oare în cazul Popa — Zsizsik, care se află pe rol la Comisia de Împăciuire de la Primăria reşiţeană ? Data tentativei de conciliere este 14 sau 16 aprilie.

● **SELECŢIONATI.** F.R.F. a fost înştiinţată de F.I.F.A. că jucătorii Csik (Poli) şi Rus (Bistriţa) sînt suspendaţi pe cîte două etape în urma participării selecţionatei de tineret a României la turneul din India. În lotul de tineret a fost selecţionat în schimb un alt polist, Macavei. Iar la lotul „A" a fost convocat Vlaicu.

● FOTBAL Divizia C FOTBAL ●

etapa a 19-a

SERIA A X-A

SCHIMBARE DE LIDER, DUPĂ O ETAPĂ A GAZDELOR

CSM Caransebeș — Unirea Sînnicolaul Mare 4-0 (3-0). Veghe și Torok de cîte două ori. Victorie fără probleme, în fața unui adversar resemnat, care le instalează pe gazde în fotoliul liderului.

CSM: Trușcă (Donan) — Vlăduț (Bobaru), Buliga, Matyas, Arnăut, Dacica, Decuseară, Semcici, Veghe, Lazici, Torok.

Auto FZB — Unirea Foradex Tomnatic 3-0 (2-0). Kovacs (19), Bașiu (27 — 11 m), Todea (81). ● Deși cu vîntul în față, timișorenii au fost mai buni în prima repriză, marcînd de două ori, dar și ratînd alte 3-4 bune ocazii. Arbitrul Mircea Rus (Dej) care a condus bine a avut îndelungi ezitări la faultul în careu asupra lui Todea (27), vrînd să scoată lovitura liberă în afara careului, apoi să sancționeze un inexistent ofsaid, pentru ca în cele din urmă, după consultarea tușierului să ia decizia justă: penalty. ● După pauză, deși aveau acum vîntul aliat, gazdele, paradoxal, nu au mai insistat, golul lui Todea fiind rezultatul unei acțiuni personale. ● Oaspeții au periclitat rar poarta adversă în special prin Deak (în prima repriză) și Mirciov (după pauză), ultimul superficial la finalizare. ● Cei mai buni de pe teren: Todea și Deak.

Auto FZB: FRUNZĂ — GANEA — Toma, Hodoneanțu, Ionescu — TRUȚULESCU, Barc (Ciobanu), Bașiu, Miclea — Kovacs (Bochiș), TODEA.

Unirea: Vidac — Iercu — Noroc, FILIMON, Stoianov — David, Lică, Butas (Hiticaș), DEAK — Corban (Sincă), Mirciov.

Minerul Moldova Nouă — Vulturii Lugoj 2-1 (0-0). Deianovici (de două ori, una din 11 m), Adil (11 m). ● Deși au deschis scorul, lugojenii au fost rapid egalați tot din penalty și au pierdut în min. 87, partida jucată la Oravița.

Minerul Anina — Obilici Sînmartinu Sîrbesc 3-0 (2-0). Colțea, Ichim și Mălița.

Energia Deta — Retezatul Hațeg 4-0. Oancea, Lorincz, Galea, Sandu. ● Joc frumos, cu multe acțiuni de poartă și ratări, „lanterna" jucînd în continuare — spre cinstea ei — cu multă ambiție.

Victoria Călan — Arsenal Reșița 4-0. Echipa reșițeană s-a întors cu efectivul „decimat" de pe meleagurile unde domnește „spiritul răului" care este fostul fotbalist al Corvinului, Văetuș și unde au mai „pățit-o" și alții. Vezi cazul Ceramicii Jimbolia, pe cînd îl avea pe Nedelcu la „timonă".

Strungul Chișineu Criș — Electrica 2-1.

CFR Simeria — Ceramica Jimbolia 4-1.

Sîmbătă, mare derby: **Vulturii — CSM Caransebeș.**

STEFAN MARTON

CLASAMENT C X

C.S.M. Caran.	19	12	3	4	45-12	27p	+9
Vulturii	19	12	3	4	38-12	27p	+9
Arsenal	19	12	1	6	53-21	25p	+5
Victoria	19	12	0	7	39-24	24p	+4
Minerul A.	19	10	2	7	37-24	22p	+4
Unirea T.	19	9	3	7	44-34	21p	+1
Obilici	19	10	0	9	42-43	20p	+2
Ceramica	19	10	0	9	28-41	20p	0
Auto F.Z.B.	19	9	1	9	26-33	19p	+1
Energia	19	7	3	9	32-26	17p	—1
Minerul M.N.	19	7	2	10	28-27	16p	—4
Unirea S.M.	19	7	2	10	26-44	16p	—4
Strungul	19	8	0	11	24-53	16p	—4
Simeria	19	6	2	11	24-38	14p	—6
Electrica *	19	8	0	11	30-29	13p	—7
Retezatul	19	1	2	16	9-64	4p	—12

* Echipa penalizată cu 3 puncte.

SERIA A XI-A

C.P.L. PENTRU MOTORUL...

Motorul Arad — Industria Sîrmei Cîmpia Turzii 3-0 (1-0). Au marcat Berar, Grepan (și-a sărbătorit ziua de nastere) și Vișan. Deși au fost trei situații dubioase în careul oaspeților, arbitrul Irimia (Reșița) a ales de fiecare dată soluția corectă. Deci, arbitrajul foarte bun.

SOIMII Lipova — Oțelul Știei 6-1 (1-1). După o primă repriză anostă, gazdele s-au dezlănțuit. Pentru Șoimii au înscris în ordine: Vărșăndan (11 m), Labu, Grădinaru, Pupăză, Vărșăndan și Retfalvi.

C.P.L. Arad — Mureșul Deva 2-0 (1-0). Meci foarte greu pentru gazde care s-au văzut în zece oameni imediat după înscrierea primului gol, autorul lui, Tătaru fiind eliminat. Oaspeții au atacat susținut, dar la un contraatac, Dănciulescu a confirmat o victorie de care beneficiază... Motorul Arad și Șoimii Lipova. Slabă prestația arbitrului Abraham (Zalău).

Celelalte rezultate: **Sticla Turda — Înfrățirea Oradea 2-1; Soda Ocna Mureș — Aurul Brad 2-0; Unirea Dej — Mecanica Alba Iulia 3-0; C.U.G. Cluj — Metalul Aiud 2-1. Minerul Știei a stat.**

DAN BÂRCA GRAMA

CLASAMENT C XI

Met. Aiud	19	11	2	6	38-16	24p	+4
Mot. Arad	19	12	0	7	27-24	24p	+4
Șoimii Lipova	18	10	2	6	38-26	22p	+2
Mecanica A.I.	19	10	2	7	25-28	22p	+2
Minerul Știei	18	9	3	6	20-20	21p	+5
Aurul Brad	19	10	0	9	43-28	20p	0
Ocna Mureș	19	10	0	9	35-22	20p	0
Mureșul Deva	18	9	2	7	32-20	20p	+4
C. Turzii	19	8	4	7	25-21	20p	0
Unirea Dej	19	9	2	8	21-32	20p	0
Sticla Turda	19	9	1	9	27-27	19p	+1
Înfr. Orad.	18	6	4	8	30-22	16p	—2
C.P.L. Arad	19	6	2	11	29-36	14p	—4
Oțelul Știei	19	5	3	11	18-49	13p	—5
C.U.G. Cluj	19	4	4	11	18-35	12p	—6
Petr. Arad	15	4	1	10	21-41	9p	—5

* Echipa Petrolul Arad s-a retras din campionat.

URECHEA CIULITĂ

„GIGI" STAICU (antrenorul echipei naționale de juniori UEFA '93, după meciul România — Polonia 0-1): **„Nu am urmărit rezultatul în acest joc".**

VASILE IANUL: „La Dinamo patron e fotbalul. Dacă celelalte secții nu se vor autofinanța, vor fi desființate".

ROBERTO BAGGIO: „Cu toate că am avut o echipă excelentă, se pare că, în acest sezon, vom rămîne fără nici un trofeu. De aceea afirm că Juventus trebuie să se întărească și în continuare".

„LONE" NEDELCU: (despre partida Poli — Dinamo): **„A fost un meci al scaunelor... Toată lumea a vrut să-și păstreze scaunul!"**

UN SPECTATOR (la partida Poli — Dinamo) **„Fraților, n-aveți careva o pereche de cărți, să facem «un șeptic», dacă tot am venit".**

GIGI IVAN (Aris): **„Chisi a avut dreptate în tot ce a relatat: Și pe el l-a «terminat» Costică Rădulescu, fiindcă l-a acuzat că este omul lui Jackie".**

ARIGO SACHI: „În orice echipă trebuie să troneze disciplina. Nici măcar un jucător de talia lui Gianluca Vialli n-are voie să nu o respecte. Italia trebuie să joace, dar nu neapărat cu Vialli".

IOAN PĂTRAȘCU (în revista maghiară Dél Kelet): **Fotbalul maghiar este mai curat, fotbalul românesc este mai modern".**

MIRCEA NEȘU (după partida Poli — Dinamo): **„Greu de făcut cronica acestei partide".**

„JACKIE" IONESCU: „Cea mai mare parșivenie în fotbalul nostru, de azi, sînt cartonașele galbene. Ciuma galbenă! (Comentariu Buggs Bunny — În partida Poli — Dinamo, pe lîngă fotbal au lipsit și cartonașele).

BUGGS BUNNY

Campionatul județean

TIMIȘ

PREMONIȚIILE DOMNULUI ANDREI

Venus — Jebel 6-0. Joc relaxat al gazdelor în fața a numai 10 jucători oaspeți, resemnați.

Ciacova — Mecon 0-3. Ancuța (12, 22, 36). Scor stabilit în prima repriză, cînd oaspeții au avut vîntul în spate.

Dacia — Textila 1-0. Koller (55 — 11 m). Victorie muncită, penalty acordat ca urmare a unui henț în careu la o lovitură cu capul a lui Nicolici.

Electromotor — Tehnolemn 1-1. Hard (19 — 11 m), Roșu (70). Joc tensionat, cu momente penibile, cu o repriză, primă, a gazdelor și una a oaspeților pe fondul unei clare căderi fizice a celor de la EMT.

Modern — Teremia 2-1. Victorie cu mari emoții, după ce oaspeții au deschis scorul, în fața unei echipe curajoase, cu poftă de joc.

Mănușarul — Victoria Azur 1-2. Galamboș (15 — 11 m), respectiv, Meruneac (2), Șofran (40). Joc disputat la concurență cu Poli — Dinamo, delegatul gazdelor, d-l Andrei, refuzînd modificarea orei de începere. Intuise, probabil, „circul" de la marele derby. Două puncte meritate de oaspeți care au folosit mai bine avantajul vîntului din prima repriză.

Diniaș — Șoimii 2-1. Joc greu pentru gazde, „ajutate" și de două gafe ale apărătorilor oaspeți.

Laminorul — Giarmata 2-1. Joc dîrz, oaspeții cedînd greu.

Bulgăruș — Periam 1-0. Derby local cu „scîntei", supratensionat, cu 4 cartonașe roșii și două galbene arătate de arbitrul Hîrșoveanu.

Pe locul I, în continuare Venus cu 40 p. (+16) urmată de Laminorul 36 p. (+10), Victoria Azur 34 p. (+10), Dacia 31 p. (+5).

☆

● În partida din Plopi, minusculul și de altfel simpaticul arbitru Augustin Știr, poreclit Saxi, (lider sindical la GUBAN), un foarte bun cunoscător al regulamentului (cînd e vorba de colegii săi), a uitat să-i arate cartonașul galben unui jucător de la Teremia, care jucase intenționat balonul cu mîna. Să se fi datorat clemența sa faptului că jucătorul în cauză văzuse „galben" doar cu cîteva minute în urmă? Sau să fie altceva?

● La partida din Ronaț, „tușierul" Valer Petcu nu s-a prezentat îngreunînd misiunea celorlalți doi arbitri, Nicolae Pleșa (centru) și Iosif Canea. „Centralul" a condus în general corect, dar, lipsit de curaj și personalitate, s-a mulțumit să arate doar cartonașul galben jucătorilor de la EMT care l-au bruscat în mod penibil în cîteva rînduri. Se impuneau cel puțin patru eliminări.

● Cu prea puțină personalitate și prestanță a condus meciul din Ciarda Roșie și arbitrul Daniel Ionescu (Lugoj). Trecînd peste faza controversată la care a acordat penalty pentru Mănușarul, el n-a reușit să-și impună autoritatea pe teren. Ar mai trebui rodat în cîteva jocuri „tari", înaintea promovării într-o categorie superioară.

ARAD

MECIUL FRAȚILOR CRIȘAN

Blănarul Arad — C.F.R. Gurahonț 13-1 (6-1). A fost un joc la discreția gazdelor. Oaspeții, cu o echipă improvizată, au fost mai mult preocupați de eventuala... pierdere a trenului care îi ducea acasă. Pe lîngă jocul bun al fraților Crișan, de la gazde s-au mai remarcat Mihnea și Hanț. Cel mai fericit a fost însă Aurel Dudaș, patronul echipei Blănarul. Foarte bun arbitrajul brigăzii compuse din M. Hălmăjan, Gh. Iamandi și A. Păcurar. Au marcat: Bădău (aut), Mihnea (3 goluri) B. Crișan (3), D. Crișan (2), Hanț (2), Livciuc (2), respectiv C. Dobrei.

Alte rezultate mai importante:

SERIA A: Dorobanți — CFR Arad 1-0; ICRTI Arad — Olimpia ISD Arad 2-1, Aurul Negru Pecica — Fulgerul Arad 9-0.

În clasament conduce Olimpia cu 32 p, urmată de C.F.R. 30 p și Pecica 30 p.

SERIA B: Sebiș — Victoria Ineu 5-1; Gloria Arad — Vînători 3-0 (neprezentare); Strungul Ineu a stat.

Deși n-a jucat, Strungul Ineu continuă să conducă (31 p) și este urmat de Gloria 30 p și Sebiș 29 p.

O.P.

CARAȘ-SEVERIN

CONTINUĂ CURSA ÎN DOI

Metalul Oțelul Roșu — Nera Bozovici 5-0; Foresta Caransebeș — Minerul Ocna de Fier 3-0; Muncitorul Reșița — Metalul Topleț 1-2; Comerțul Moldova Nouă — Foresta Zăvoi 1-0; Speranța Caransebeș — Energia Poiana Mărului 0-3; Bistra Glimboca — Hercules Băile Herculane 4-1; Minerul Oravița — Spartac Reșița 3-0; CFR Caransebeș — Autoforesta Bocșa 5-1; I.C.M.C.S.M. Reșița — Voința Oțelul Roșu 2-1.

În clasament, pe primele două locuri se află Minerul Oravița și Metalul Oțelul Roșu cu 39 respectiv 38 puncte. Pe poziția a treia CFR Caransebeș cu 34 p.

P.F.

football news

● **UN ANTRENOR PENTRU ETERNITATE.** „Veșnicul" Gigi Staicu, fostul actualul și viitorul antrenor al oricărui (numai să fie) lot național, a „reușit" să selecționeze o echipă reprezentativă de juniori care, în afara portarului Munteanu, nu a contat în fața Poloniei. Cu un moral robust, de adevărat om de sport, G.S. a depășit cu detașare momentul, urmînd a efectua un turneu în Italia, cu numita reprezentativă.

● **RENTABILIZARE.** La porțile stadionului din Valea Domanului oamenii de ordine au fost înlocuiți cu sportivi ai CSMR-ului, de la alte discipline. Întrucît sîmbătă la meci au fost prezenți vreo 500 de spectatori, dintre care cca 70% abonați, s-ar pune întrebarea ce economie s-a făcut la bugetul clubului prin această „mutare".

● **TUȘ.** Și tot de la stadionul reșițean: la una din porți, un „spectator" (cu bilet) a vrut să-și bage și nevasta (fără bilet, în schimb cu un coș de semințe) „pe blat". La opoziția celui de la poartă, omul nostru a apelat la argumentul pumnului, numai că replica a fost neașteptată și s-a pomenit strîns „drăgoștos" în brațe și fixat apoi pe caldarîm. Omul de ordine era antrenorul de lupte Lucacela.

● **DIVORȚ.** La terminarea partidei de divizia C, Auto FZB — Unirea Foradex Tomnatic, reprezentantul oaspeților, dl. Adrian Udrescu, ne-a comunicat că de luni, (de ieri, adică) antrenorul C-tin „Țică" Gorduna va fi pus „pe liber". Motivul? „Echipa nu joacă la cotele propuse vizavi de valoarea lotului". Cine urmează? „Încă nu ne-am hotărît, dar este posibil să fie Ghiță Volaru"

OBRĂZNICIE. Arbitrul Dan Ologeanu a fost suspendat de A.J.F. Arad, deoarece într-o plenară săptămînală a arbitrilor arădeni și-a permis să citească articolul 506 din Hotărîrea M.T.S. privind alegerea organelor de conducere ale structurilor sportului românesc. În care articol se zice ceva despre o Adunare Generală care numai ea ar putea valida astfel de alegeri. Și care, insinuează D.O. (fără temei?), nu ar fi fost convocată la (auto)desemnarea conducerii A.J.F.

FOTBAL Divizia B FOTBAL

Şi, totuşi, victorie

UNIREA ALBA IULIA — F.C. BIHOR 1-0 (1-0)

Simbătă, 4 aprilie, ora 11, stadion „Cetate", cer variabil, timp călduros, teren foarte bun, spectatori 5.000, preţul biletului 100 lei.

Arbitri : Patriciu Abrudan (Cluj), C-tin Limban şi V. Ghiţă (ambii din Baia Mare).

Observator : Mircea Cezar Ionescu (Bucureşti).

Cartonaşe galbene : Papp, Nichimiş, Georgescu, I. Moldovan.

UNIREA ALBA IULIA : Seliuc — Ilie (cpt.) — Nichimiş, I. MĂRGINEAN, GEORGESCU — Bruckental (min. 70, Timar iertat se pare de club), Corpodean, I. MOLDOVAN, TAMAS — I. POPA, Mitracu (min. 76, Borşa)

F.C. BIHOR : PAPP — Sălăjan — Borza, M. CIOCAN, Ganea — Todea, IVAN (min. 72, Ulici), P. DUMITRU, Costea — KULCSAR, V. POP.

JUCĂTORUL MECIULUI : IONUŢ POPA.

A marcat : I. POPA (min. 18) după ce I. Moldovan pătrunde impetuos în careu, şutează puternic, mingea deviază dintr-un fundaş advers la I. Popa care preia pe piept şi şutează, de la 9 metri, în stînga lui Papp.

● Partidă grea pentru liderul, în dauna unei formaţii galonate care foarte mult timp a jucat în primul eşalon fotbalistic. ● Debutul de partidă a fost unul ezitant, de ambele părţi, echipele combatante angajîndu-se într-un joc de uzură la mijlocul terenului. Apoi albaiulienii iau iniţiativa şi iuţesc jocul, fapt care a dus la înscrierea unicului gol al partidei. ● Emoţii şi pentru gazde, în minutul 45, cînd P. Dumitru şutează milimetric pe lîngă poartă. ● Jocul la ofsaid al bihorenilor precum şi presingul permanent au dus la numeroase greşeli tehnice ale gazdelor, vizibil deranjate de această tactică. ● După pauză, uniriştii încep mai bine jocul. Oaspeţii ies şi ei la joc însă nu pot străpunge apărarea „albaiuliană", bine plasată în jurul propriului careu de 16 metri. ● C. Tălnar îl retrage pe Corpodean în faţa fundaşilor pentru a întări linia defensivă. ● O bună impresie a lăsat Kulcsar care a muncit mult însă nu a reuşit să concretizeze nici una din acţiunile sale individuale. ● Arbitrajul a iritat spectatorii şi jucătorii gazdă, avantajîndu-i în unele momente faţă de oaspeţi. Gesturile teatrale ale acestora au fost trecute de foarte multe ori cu vederea, de către centralul Abrudean.

FLORIN ROMAN

Celelalte rezultate : Metalurg. Cugir — Gloria Reşiţa 1-0 ; Astra Arad — Gaz Metan Mediaş 1-3 ; Jiul Petroşani — Metalul Bocşa 6-0 ; Drobeta Tr. Severin — U.M.T. 4-0.

După o partidă foarte slabă...

C.S. ASTRA — GAZ MET. MEDIAŞ 1-3 (1-1)

Simbătă ora 11, stadion C.F.R. Astra, teren nivelat însă cu porţiuni fără iarbă, timp ideal pentru fotbal, spectatori 200 (împreună cu familiile jucătorilor).

Arbitri : V. Ioniţă — A. Stoica, I. Muresan (toţi din Bucureşti).

Observator : Petre Tătar (Bucureşti).

ASTRA : Mitrov — Stupar — Ţeacă, S. Bülle, Sulincean — C. Bülle, Stănescu (Novac, 53), Erdei (cpt.), (Ţifra, 73), Burtea — Slave, Nini.

GAZ METAN: Roşca — BIRO (cpt.) — Hondrea, Someşan, Nistor — Munteanu, Savu, DUMITRACHE, Popescu — CENAN, PUSZTAI.

Au marcat : C. BÜLLE (min. 26) printr-un şut jos la colţ, după o acţiune personală în care a driblat 3-4 adversari ; PUSZTAI (min. 32) cu capul după o centrare a lui Cenan ; CENAN (min. 55), printr-un şut în colţul lung, de la 18 m, după o centrare a lui Biro ; DUMITRACHE (min. 86) care a reluat mingea respinsă de Mitrov la şutul lui Cenan.

● Partidă foarte slabă ● Arbitrajul în nota jocului ● Cei doi tuşieri îi lasă, pe rînd, pe Pusztai şi Slave în poziţii de off-side, ambii însă ratează ● C. Bülle a fost singurul jucător al gazdelor care s-a zbătut ● Înaintea golului egalizator ,oaspeţii au ratat două mari ocazii prin Savu şi Cenan ● Ritm de promenadă şi în partea a doua ● În min. 61, Stupar îl trage de mînă pe Pusztai în careu — penalty clar — arbitrul V. Ioniţă nu acordă nimic. Trei minute mai tîrziu, Sulincean îl faultează pe acelaşi Pusztai, în suprafaţa de pedeapsă, arbitrul din nou nu vrea să vadă ! ● În compensaţie, Pusztai e lăsat în off-side, dar ratează cu capul din 3 m. ● Golul al treilea al oaspeţilor parcă era aşteptat de toată lumea ! Acum trei luni, am atras atenţia, că s-ar putea ca Astra să retrogradeze cu puncte penalizare. Iată că n-au fost speculaţii, şi dacă Astra va continua să abordeze jocurile în aceeaşi manieră, prezumţiile noastre vor deveni o tristă realitate ● Este ultimul ceas pentru măsuri radicale şi nu pentru spoieli !

OVIDIU PĂCURARIU

Cine n-are rezerve... să-şi cumpere

C.S.M. REŞIŢA — METALURGISTUL CUGIR 2-1 (1-0)

Simbătă, ora 11, stadion Valea Domanului, timp bun de fotbal pînă spre final cînd a început să bată un vînt puternic, spectatori 500.

Arbitri : C. Popovici (Cîmpia Turzii) — A. Coroianu (Cluj), A. Mărgineanu (Cîmpia Turzii).

Observator : Mircea Stoenescu (Bucureşti).

Cartonaşe galbene : Lupu.

C.S.M. : Popa (cpt.) — Uţiu — CALOFIR, Lupu, Bica (Cepoi, 69) — Boltaşiu, Sandu, POTOCIANU, Puşcaş — Szijj (STROIA, 82). Petrescu.

METALURGISTUL : CONSTANTIN — Mozăceanu — Butaru, GORGONARU, Asaftei (cpt.) — DIN, Enaru, Popescu, Florescu (Dumitru, 62) — IRIZA (Cotea, 82), Mladin.

Au marcat : PETRESCU (min. 16) care a deviat involuntar, cu şoldul, mingea trimisă din corner de Boltaşiu ; FLORESCU (min. 53) după o frumoasă combinaţie cu Iriza ; STROIA (min. 88) reluînd din apropiere mingea trimisă de Puşcaş din lovitură liberă.

● După cum a început partida, se părea că reşiţenii nu au de făcut decît un simplu galop de sănătate pentru a-şi rotunji golaverajul ● Golul rapid, atribuit lui Petrescu — pe care mingea mai mult l-a lovit în „locul unde şira spinării îşi schimbă denumirea" — i-a deconectat însă pe localnici, care şi-au permis să şi rateze un penalty, prin Uţiu (min. 26, faultul lui Mozăceanu asupra lui Boltaşiu a fost evident doar pentru arbitrul întîlnirii). ● Tot mai des iese la rampă Iriza care mereu îi pune în dificultate pe lenţii fundaşi centrali ai gazdelor. Excelentă pasa cu călcîiul a aceluiaşi Iriza, la golul egalizator ● Popa a fost învins pentru prima oară, acasă, în acest campionat. ● Degringolada reşiţenilor se accentuează, atacurile haotice fiind foarte uşor respinse de apărarea slătinenilor, în care excelează Gorgonaru, component al lotului UEFA '93 ! ● Puţinii spectatori devin nervoşi, cerînd cu insistenţă conducerii tehnice să opereze schimbări. Şi dacă înlocuirea lui Bica, cu Cepoi, a aglomerat şi mai mult jocul pe centru, cea de-a doua s-a dovedit salutară şi a decis practic soarta meciului. ● Astfel, reşiţenii mai pot spera pe undeva la o apropiere de primele două clasate, în schimb, oaspeţii se gîndesc probabil stupefiaţi cum de l-au lăsat singur pe Stroia în mijlocul careului, scăpînd un punct pe care l-ar fi meritat.

PETRU FUCHS

Nici lui Puşcaş nu i-a reuşit preluarea.
(Foto : P. Fuchs)

SUBTERANELE FRF-ULUI

(urmare din pag. 1)

Belgia a echipei naţionale la care FRF a plătit toată regia. Costuri — 22.000 dolari şi 400.000 lei. Procedeul este ne headmis în relaţiile internaţionale.

● Anomalii financiare s-au constatat cu ocazia jocurilor cu SUA şi SAN MARINO. Pentru jocul amical cu SUA, FRF a plătit suma de 60.000 de dolari. Avînd în vedere valoarea echipei oaspete această sumă este mai mult decît exagerată. Drepturile de televiziune plătite de RAI pentru jocul cu SAN MARINO au fost doar de 30.000 dolari. Această sumă reprezintă BAZA LIMITĂ de la care pleacă negocierile. Negociatorii FRF nu au transpirat prea mult în acest caz. Trebuie amintit că RAI-ul a plătit pentru televizarea jocului AMICAL cu Italia de la Sibiu 300.000 de dolari. În mod normal, ţinînd cont de valoarea adversarului, dar şi de faptul că jocul cu SAN MARINO era oficial, suma trebuia să se ridice la 90-100.000 dolari.

● În jocurile amicale ale naţionalei de la PISA şi MARSILIA jucătorii naţionalei au încălcat regulamentele internaţionale purtînd reclame pe tricouri, fapt ce a atras o amendă din partea UEFA.

● FRF pierde anual sume importante care ar putea fi folosite pentru centrele de copii şi juniori apelînd pentru diferite contracte publicitare şi de televiziune la un intermediar, firma CLIP. Se pare că este singura federaţie din lume care lucrează prin intermediar. Pentru ce iau bani atunci funcţionarii acestei instituţii ?

● Privitor la transferarea jucătorilor români în străinătate, domnul Pascu a reliefat că există trei categorii : jucători trensferaţi cu acte şi contracte ; cu acte şi fără contracte şi fără acte şi contracte. Federaţia trebuie să încaseze LEGAL, 10%, şi MTS 20% din valuta de pe transferurile corect întocmite. Dar unde sînt banii pentru cei peste 1000 de jucători transferaţi. Unii jucători au fost transferaţi pentru sume derizorii (ex. Ştefan Doria pentru 7.000 de dolari), Lupescu şi Sabău au fost transferaţi mult sub valoarea lor. Datorită politicii duse în cadrul „exportului" de jucători a scăzut enorm cota fotbaliştilor români în străinătate. Suma pentru care a fost transferat Dan Petrescu (1.500.000 dolari) este sugestivă în acest sens.

● Şi un ultim aspect incorect după părerea unor gazetari reputaţi ca Victor Niţă sau Lucian Oprea) : FRF s-a mutat într-un sediu în care plăteşte chirie 9.000.000 lei anual, sumă care ar acoperi finanţarea unor centre de juniori şi olimpice, centre care au dispărut de pe harta fotbalistică a ţării.

P.S.

Miercuri 1 aprilie la FRF a avut loc o şedinţă cu conducătorii echipelor de divizia „A" care a avut ca subiect trecerea la profesionism. Presa de specialitate nu a publicat de la această şedinţă decît un tabel cu 16 semnături ale conducătorilor prin care aceştia îşi exprimă ADEZIUNEA la actuala conducere. Acesta să fi fost scopul şedinţei

SFÎNTA NERUŞINARE

Într-o recentă emisiune televizată, domnul Mircea Angelescu, preşedintele de onoare al FRF a răspuns unora din acuzaţiile ce i s-au adus în ultima vreme. După domnia sa, faptul că a fost nomenclaturist (activist UASCR, UTC, PCR şi deputat în MAN) şi prieten cu odraslele lui Ceauşescu (se ştie cît rău au făcut aceştia fotbalului românesc) şi generalul Ion Coman nu constituie un impediment în calitatea pe care o deţine. După M.A., mai importante sînt meritele sale în obţinerea succeselor fotbalului românesc din ultimii 22 de ani. Actualul boss al fotbalului nostru a reamintit telespectatorilor despre calificările la „MEXICO '70", şi „Italia '90" dar nu a suflat un cuvîntel despre spectaculoasele eliminări la potou din perioada 1972-1988.

Dar să vedem care sînt „meritele" domnului Angelescu în campania mexicană de acum 22 de ani. La Atena, cele două goluri (scor 2-2) ale tricolorilor au fost marcate de Dumitrache şi nu de M.A. Domnia sa nu a contribuit cu nimic la „triunghiul de fier" — Răducanu, Boc, Dan Coe — care a apărat rezultatul de la Lausanne (1-0). Cel mai bun jucător de pe teren din jocul cu Portugalia, Dobrin, era cît pe ce să nu fie selecţionat datorită lui M.A. Victoria cu Portugalia de acasă (1-1) nu a fost „apărată" de actualul şef al FRF ci de arbitrul sîrb Gugulovici, care a închis ochii la un fault clar în careu al lui Răducanu asupra lui Torres. Echipa a fost excelent pregătită de antrenorul Angelo Niculescu şi nu de fostul campion şcolar de tetratlon, Mircea Angelescu.

Şi totuşi, Măria Sa, Mircea Angelescu a avut merite incontestabile. În ratarea celei mai strălucitoare performanţe a fotbalului românesc. Fiind şeful delegaţiei României la campionatul mondial din Mexic 1970, domnia sa a admis imixtiuni în viaţa internă a echipei a unor persoane particulare — care nu aveau nici în clin nici în mînecă cu fotbalul — de tipul lui Eugen Barbu fapt care a contribuit ca cel mai bun jucător român al momentului Dobrin să rămînă în tribune. Probabil că nici de povestea cu neacomodarea la altitudine a unor jucători ca Dan Coe, Deleanu sau Ivăncescu, domnul preşedinte nu este străin.

Îmi pun întrebarea, cine, dacă nu şeful delegaţiei avea sarcina de a stopa exodul continuu al ziariştilor, al vînătorilor de autografe şi vînzătorilor de suveniruri de la Grand Hotel din Guadalajara (stat major al echipei României) unde tot timpul a domnit „La dolce Vita".

Pentru cei mai tineri, care nu au apucat acele vremuri, trebuie specificat că cantonamentul Braziliei nu te puteai apropia, poliţia returnînd orice persoană pe o rază de 5 km.

În schimb, băieţii noştri erau zilnic vizitaţi de „fetiţe", lucru confirmat şi de tratamentul medical special făcut la întoarcere de Dumitrache.

Faptul că nu numai „invitaţii" domnului Angelescu au consumat tequilla în cantităţi industriale ca de tot în responsabilitatea sa.

Acestea au fost doar o parte din „evenimentele" care ne-au privat de o spectaculoasă calificare în primele 8 din lume, caz în care lăsam în urmă campioana mondială en titre Anglia. Dar n-a fost să fie. A fost „meritul" lui Mircea Angelescu.

LUCIAN GHEORGHIU

„La servici nu

REP. : Domnule Pumnea de ce aţi acceptat calitatea de arbitru, după unii, parte, după alţii, în conflictul dintre fosta şi actuala conducere a FRF ?

CORNEL PUMNEA : Nu mă consider nici arbitru şi nici parte. Sînt un comentator de sport care a vrut să prezinte publicului larg, prin mijloacele specifice instituţiei în care lucrez, adevărul despre ce se întîmplă la ora actuală în cadrul FRF. Sînt un adept al echităţii în sport.

REP. : Care este situaţia dumneavoastră în televiziune, acum după prezentarea acelei casete care a făcut atîta vîlvă ?

C.P. : Stau la servici şi nu mi se dă de lucru. Sînt marginalizat. Acest aspect nu se datorează numai implicării mele în ceea ce dumneavoastră numiţi războiul casetei. Am fost sancţionat pentru vini imaginare cu 10% din retribuţie pe trei luni. Dar nu mă las. Am să-i dau în judecată pentru a-mi obţine drepturile. Totul mi se trage de cînd am luat apărarea pe post a liderului nostru de sindicat, domnul Iuga, atunci cînd făcea greva foamei

nterviul nostru ION CRĂCIUNESCU:

„Jucătorii C.F.R.-ului au venit la mine să mă felicite..."

REPORTER : D-le Crăciunescu, ntem cu cîteva ore înainte de ieciul cu Dinamo și am vrut să e întîlnim pentru a afla și punc-ul dvs. de vedere în legătură cu eea ce s-a întîmplat, acum două ăptămîni, la Constanța.

ION CRĂCIUNESCU : Nu vreau i credeți că sînt un om arogant, are nu trebuie să dea explicații. oua, arbitrilor, Federația ne in-erzice să ne comentăm deciziile oastre sau pe cele ale altor co-gi. Vreau să vă spun însă un alt ucru. Jucătorii CFR-ului au venit mine să mă felicite după ter-inarea meciului. De asemena, elegatul lor mi-a spus că nu are ici un repros să-mi facă în ceea priveste corectitudinea arbitra-lui.

REP : Vă referiți cumva la dl. ugariu, pe care l-ați trimis în tri-ună ?

I.C. : Nu, mă refer la cel care a mnat foaia de arbitraj (n.r. — în erbă de dl. Mușat) : pentru mine este persoana oficială.

REP : Și atunci, de ce sînteți a-t de revoltat ?

I.C. : Pentru că am citit în nu-ărul trecut al săptămînalului Vest Sport" numeroase acuze foarte rave la adresa mea. Eu accept o-nia oricui dar aceasta nu mai este pinie ci o adevărată insultă la dresa mea. Observatorul federal i-a dat notă foarte bună iar pre-centrală a apreciat deasemenea, foarte bun arbitrajul meu. Dau telefon la Constanța și am să-l g pe Petre Buduru să-mi dea ca-ta meciului. Vreau să o vizionați dvs., în redacție, și să apreciați că deciziile mele au fost corecte u nu.

REP : Ați avut pînă acum vreun nflict cu antrenorul Emerich Dem-ovschi sau cu conducerea clubului FR ?

I.C. : Nici vorbă de așa ceva. L-am spectat foarte mult pe dl. Dem-ovschi, ca fotbalist, și tocmai de eea pentru mine purtarea dînsu-i este o mare surpriză. Eu nu nt computer ; și eu greșesc și ac-pt aceasta. Dar să fiu făcut hoț prea mult. Nu am avut cu CFR mișoara nici un fel de probleme nă acum. I-am mai arbitrat o gură dată, acum 3 sau 4 ani, în ipa României, la Turnu Severin, tr-un meci cu Rapidul. Repet, nu t să spun că tot ceea ce fac eu teren este fără greșeală, dar cînd uzi intenția înseamnă că trebuie ai niște probe.

REP : Ginditi-vă totuși la tensiu-a în care s-a jucat acest meci. Nu siți nici un fel de circumstanțe enuante pentru atitudinile domni-Dembrovschi și Bugariu ?

I.C. : Ba da, pentru ceea ce mi s-a orosat — în terenul de joc — nu voi spune niciodată nimic. Dar este declarații au fost făcute la e, după terminarea meciului, d devenim „oameni în haine ci-e".

REP : Haideți să mergem atunci ă la capăt și să vă întreb dacă se pare o simplă coincidență fap-că toți cei care avuseseră un tonaș galben înaintea meciului, u luat și pe al doilea. Mă refer timișoreni, bineînțeles.

I.C. : Da, de acord. Nu e intîm-plător, așa cum spun ei. Dar vă întreb și cu ceva : oare cei care avuseseră cartonașe nu erau jucători recidiviști ; deci nu mai fuseseră vinovați odată, cîndva înainte ? Există vreo echipă în fotbalul românesc care poate să afirme că mi-a dat mie vreodată vreo listă cu „galbenele" adversarului ? Asta ar însemna că există un precedent și atunci aș putea fi acuzat. Eu nu am avut nici un fel de treabă cu cartonașele galbene. Din casetă veți vedea dacă sancțiunile au fost date cu acoperirea regulamentului sau nu.

REP : Haideți să-i luăm pe rînd : Trăistaru.

I.C. : Eu îl știam un copil cuminte și de aceea cînd, în primele 20-30 de minute, a ieșit afară cu mingea din teren și i-a mai tras un „șpiț" l-am întrebat : „Crezi că e cazul să mai faci așa ceva și să-ți dau un cartonaș ?" După 5 minute același jucător iese cu mingea afară și șutează și mai tare în ea. Cum să nu-i dai galben ?

REP : Dar Bungău ?

I.C. : Știți că la executarea unei lovituri libere zidul trebuie să stea la 9,15 metri. Dacă jucătorii vin în bloc mai aproape de minge, ce poți să le faci ? Să le dai la toți cartonaș ? Vă rog să vă uitați dacă Bungău nu a fost primul din zid. El nu a stat de fapt în zid, ci puțin lateral. A fost primul care s-a apropiat de minge și de aceea a fost sancționat.

REP : Și, în sfîrșit Neagu.

I.C. : Uitați-vă pe casetă, fără sonor, și fără să știți ce am scris eu în raportul de arbitraj. Vă rog să vă uitați la gestica lui, pentru că ea spune totul. Numai gestica merită galben sau roșu fără să spună nimic altceva. Întrebați pe jucătorii de la CFR dacă i-am vorbit vreunuia cu „băi" sau „tu". Le spuneam tot timpul : „domnilor, vă rog să stați la 9,15 metri".

REP : Încheiem printr-o întrebare puțin depărtată de contextul discuției. Ce faceți dacă simțiți că unul dintre colegii dvs. de la linie vă „trădează" ?

I.C. : Este o întrebare foarte bună pe care mi-am pus-o și eu de multe ori în timpul jocului. După părerea mea, sarcina principală a tușierului este să depisteze off-side-urile și să răspundă de ele, sută la sută. Contează enorm de mult să ai siguranța omului de la margine, să știi că nu te minte și nu greșește. Este aproape imposibil să urmărești și off-side-urile și jocul. Eu caut de la început să stabilesc o colaborare cu tușierii, dar dacă văd pe parcurs greșelile acestora, îmi pierd încrederea în ei.

REP : Considerați utilă specializarea arbitrilor pentru centru și tușe ?

I.C. : Nu utilă, ci senzațional de bună. Nu poți să fii bun în mai multe lucruri. Pentru fiecare profil de arbitraj îți trebuie aptitudini diferite. Ca tușier nu trebuie să te intereseze jocul. Și nici nu trebuie să fi fost înainte fotbalist. Ca central, însă, trebuie să simți meciul, să te integrezi perfect în el.

IOAN DORIN VOINEA

se dă de lucru"

vă mai spun un lucru. În radio televiziune există oameni, același obicei, care fac deplasări la com-iții cu diferite echipe, și care buni cunoscători ai acestora. De mplu de la radio, Ghițulescu rge cu Dinamo în deplasări, Co-Cosma Teoharie cu Steaua, Do-tină cu Craiova. Eu, nu spun un ret, sînt simpatizant al lui Dina-Pînă nu demult eu comentam urile lor de acasă și străinătate. nou a fost trimis domnul Sat-i. Domnul Todan, care nu are experiența mea, a fost preferat la unele transmisii la care nu este specialist etc. Toate nedreptățile, aflt la FRF sau Tv, trebuie făcute publice.

REP. : Ați fost parcă acuzat de Cornel Dinu că abuzați de alcool ? Este adevărat ?

C.P. : Cine m-a acuzat ? Un individ care a băut înainte cu cisterna și acum nu mai poate din cauză că și-a distrus ficatul. A bea un pahar nu înseamnă că ești bețiv. Nu am să-l dau în judecată pe calomniator, pentru că pentru mine, el, Cornel Dinu, nu reprezintă absolut decît un nimic.

• FOTBAL Divizia B FOTBAL •

Cu frîna trasă

C.F.R. TIMIȘOARA — JIUL I.E.E.L.J.F. CRAIOVA 1-0 (1-0)

Sîmbătă, ora 11 ; stadion CFR, teren bun, cer acoperit, cu ieșiri sporadice ale soarelui, spectatori cca. 1000.

Arbitri : Gheorghe Căprărescu, Marcel Doncea, Petre Iliescu (toți trei din București).

Observator : Mircea Neșu.

C.F.R. : Preda — Ciută — Ianoșev, Sîrb (64, Contescu) — IVAN, Bungău, Otiman, Heller, GLIGOROVICI — Trăistaru (86, Simcelescu). Foale.

JIUL : David — ZAMFIR — Andrei (63, Bucur), Dănăricu, FIRĂNESCU, Mitroi, — Mohora, Goiceanu (78, Ghiță), Zaharia, NĂSTASE, Stroescu.

JUCĂTORUL MECIULUI : ZAMFIR.

A marcat : FOALE (min. 45) din penalty, în urma unui hent comis de Dănăricu care „a scos o minge din capul lui Nae Trăistaru", la o centrare a aceluiași Foale.

● Partida părea destul de inegală, înainte de începerea sa datorită diferenței mari de la adevăr : +2 gazdele și —3 oaspeții. „Tocmai asta ne îngrijorează" — ne mărturisească oficialii" CFR-iști, fără însă să bănuiască cît de multă dreptate aveau să se teamă. ● În lipsa lui Neagu, antrenorul Dembrovschi a conceput o linie de mijloc inedită și foarte elastică: Ivan — Bungău — Otiman — Heller — Gligorovici, în care Ivan și Gligorovici (cei mai buni de la gazde, dealtfel) se retrăgeau împreună cu oamenii pe care-i marcau iar Otiman juca, cînd faza o cerea, ca și al treilea atacant. ● Craiovenii i-au „lipit" pe Firănescu și Dănăricu la Foale, respectiv Trăistaru, în timp ce linia lor de mijloc, întărită mereu prin urcarea fundașilor laterali, a reușit să lege mai bine decît cea timișoreană ● Probabil încă nerefăcut, Ianoșev a greșit cam tot ce putea greși în timp ce Firănescu avansa periculos în atac (a se vedea faza din minutul 10 cînd Preda respinge cu piciorul). ● Mai rapizi și mai agili, oltenii au pierdut totuși partida pentru că nu au avut un om de gol. ● Una peste alta, feroviarii au făcut cel mai slab joc, pe teren propriu, din acest tur, nereușind să le ofere celor mai puțin de o mie de spectatori decît satisfacția a două puncte în clasament. Parcă este cam puțin, totuși.

IOAN DORIN VOINEA

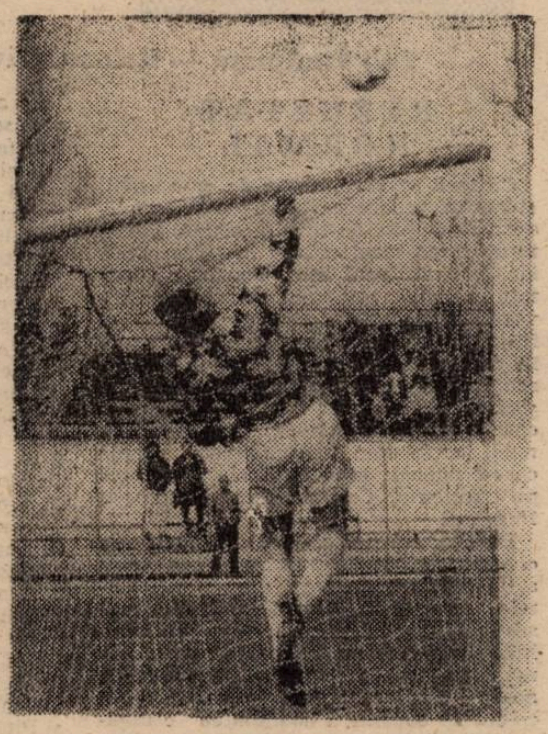

Rara avis pe stadionul C.F.R. : șut la poarta lui David. (Foto : D. BURULEANU)

CLASAMENT B II

Unirea A. I.	**22**	**16**	**1**	**5**	**47-21**	**33p**	**+9**
U.T.A.	**22**	**14**	**4**	**4**	**30-12**	**32p**	**+10**
C.S.M. Reșița	**22**	**13**	**3**	**6**	**30-11**	**29p**	**+7**
C.F.R.	**22**	**11**	**4**	**7**	**24-24**	**26p**	**+2**
Jiul Petroșani	**22**	**11**	**3**	**8**	**44-23**	**25p**	**+3**
F.C. Bihor *	**22**	**9**	**5**	**8**	**37-27**	**22p**	**0**
Metalurg. C.	**22**	**10**	**2**	**10**	**25-29**	**22p**	**—2**
Chimia Rm. V.	**22**	**8**	**5**	**9**	**29-27**	**21p**	**—1**
Șoimii I.P.A.	**22**	**7**	**7**	**8**	**28-28**	**21p**	**—3**
Drobeta Tr. S.	**22**	**8**	**5**	**9**	**31-33**	**21p**	**—1**
Gloria	**22**	**8**	**4**	**10**	**28-31**	**20p**	**—2**
Metalul	**22**	**8**	**4**	**10**	**26-34**	**20p**	**0**
Gaz Metan	**22**	**7**	**6**	**9**	**33-42**	**20p**	**0**
Jiul Craiova	**22**	**6**	**7**	**9**	**22-28**	**19p**	**—3**
Metalurg	**22**	**5**	**7**	**10**	**26-28**	**17p**	**—3**
Aris	**22**	**6**	**5**	**11**	**21-41**	**17p**	**—5**
U.M.T.	**22**	**6**	**5**	**11**	**24-48**	**17p**	**—3**
Astra	**22**	**5**	**3**	**14**	**23-41**	**13p**	**—9**

*** Echipa penalizată cu 1 punct.**

• MINICRONICI SUBIECTIVE •

Pe fondul greșelilor de apărare

CHIMIA RM. VÎLCEA — ARIS ARAD 4-1 (1-1)

Gh. Juchel (organizatorul de competiții al Arisului) : **„Am început bine. Am și înscris relativ repede, min. 9, prin Sorin Cornea, scăpat singur. După o jumătate de oră am fost egalați. Repriza a doua însă, a debutat catastrofal pentru noi. Am primit două goluri în primele două minute pe fondul unor greșeli de apărare. Cel de-al patrulea gol a venit în momentele de derută apărute în echipa noastră".**

ARIS a utilizat formația : Tentiș — Ștef — Pîrvu, Arman, Suciu — Szell, Adolf, Burlan, Madoș — Cornea, Plisca (Novanc).

D.B.G.

În minutul de prelungire

ȘOIMII I.P.A. SIBIU — U.T.A. 1-1 (0-1)

Mihai Jivan (antrenorul secund al U.T.A.-ei) **„Importanța partidei și-a pus amprenta pe starea psihică a jucătorilor noștri. Gazdele veneau după o victorie în deplasare, iar pe marginea terenului se afla tot statul major al... Unirii Alba Iulia. Am marcat golul, în prima repriză, prin Ungur, care a fost bine lansat în adîncime de Tîrțău. Imediat după gol, Boloș a pătruns în viteză dar a ratat de la 5 m. Repriza a doua s-a desfășurat sub semnul echilibrului. La o acțiune a noastră, Ungur a fost faultat în careu. Penalty-ul l-a executat Radu George, portarul sibian a respins în bară, iar mingea, revenită în teren a fost expediată de Ungur în afara cadrului porții. Arbitrul C. Sorescu (Pitești) care de altfel a condus excelent partida, a dictat un minut de prelungire. Și tocmai în acest ultim minut, la o ezitare a lui Mutică, Munteanu a egalat reluînd o centrare de pe dreapta".** U.T.A. a jucat cu formația : Ivan — Grad — Radu George, Gaica — Balint, Boloș, Mutică, Nagy, Bunaciu — Ungur (Țucudean), Tîrțău (Marco).

O.P.

„CASA OAMENILOR DE ȘTIINȚĂ"

Timișoara, Bulevardul Mihai Eminescu nr. 11

Organizează și găzduiește, într-o ambianță de ținută, simpozioane, mese rotunde, întîlniri ale cadrelor didactice universitare.

Noua înfățișare a Hotelului și profesionalismul personalului vă stau la dispoziție.

HANDBAL

DIVIZIA A, MASCULIN

Poli Timișoara — Relonul Săvinești 23-23 (13-12)

REZULTAT NORMAL

Cititorii se vor întreba de ce normal, avînd în vedere că „Poli" este campioana României én-titre și ocupa, înainte de meci, locul patru în clasament, iar Relonul, locul zece. Consider rezultatul normal deoarece echipa moldoveană a venit la cîștig (pretențiile ei fiind justificate și de recenta victorie în dauna Stelei) prezentîndu-se în teren cu o apărare foarte mobilă și agresivă și cu un portar de 40 de ani, Rusu, care a avut o repriză a doua excepțională, iar în atac cu combinații simple care-l puneau în situații clare de gol pe excelentul Cristian Bursuc, autor a 10 goluri.

De cealaltă parte, Poli suportă în continuare handicapul lipsei din teren a lui Știot, om de bază, dar și consecințele degradării atmosferei din sînul secției, începută după terminarea turului, și pe care conducerea nu poate sau nu dorește să o stopeze. Este vorba de aceeași conducere care în campionatul trecut se considera coautoarea cîștigării titlului (și pe bună dreptate) aflîndu-se tot timpul, fizic și moral, în imediata apropiere a antrenorilor și jucătorilor, dar care astăzi, la greu, a părăsit scena și acționează mai mult din culise. Este mare păcat, avînd în vedere că în toamnă o persoană importantă din conducerea secției declara la Radio Timișoara că „Poli" beneficiază de cel mai bun antrenor din țară (Otto Heel) și de o echipă de mare perspectivă, afirmație care rămîne în picioare și azi. Soarta echipei feminine de baschet poate constitui un semnal de alarmă.

Meciul a fost foarte aspru, consemnîndu-se 14 eliminări de două minute (6 Poli și 8 Relonul) cuplul craiovean de arbitri Ștefănescu — Rădulescu fiind total depășit, dînd multe decizii eronate sau tendențioase.

În apărare „Poli" nu reușește să stăvilească apetitul de gol al lui Cristian Bursuc, iar în atac se comit multe greșeli și se ratează incredibil (Dobrescu — 14 aruncări la poartă — 4 goluri marcate). Scorul se menține strîns pînă în min. 46 cînd se consemnează primul și ultimul avans mai substanțial al gazdelor : 20-17. Dar, incredibil, în min. 51 conduc oaspeții cu 21-20. În min. 58 este 22-22, în min. 59 și 30 de secunde Poli conduce cu 23-22 și sînt în atac. Oaspeții revin în atac, cînd arbitrul Ștefănescu se remarcă, dictînd două eliminări din echipa gazdă. Cînd mai erau cinci secunde de joc se acordă 9 m, oaspeții fac paravan din patru jucători — pas la Bursuc, care se înalță și egalează.

În orice caz după două meciuri în deplasare (Constanța și Bacău) unde timișorenii au fost furați cu nerușinare, nici acasă arbitrajele nu mai sînt nici măcar corecte.

Au înscris pentru „Poli" : Naghi, Ianto, Horge și Dobrescu cîte 4, Ignat 3, O. Gal și H. Gal cîte 2, iar pentru Relonul C. Bursuc 10, Mucenic 5, Iureș și Pitaru cîte 3, și Căescu 2.

Divizia B, feminin

Constructorul Timișoara — Șuiorul Baia Sprie 28-24 16-8)

Joc la discreția gazdelor, care au avut momente de joc foarte bune și altele în care au acționat în relanti. (Min. 6 : 2-4 ; min. 17 : 9-4 ; min. 33 : 18-10 ; min. 37 : 18-15). Am remarcat jocul bun al portăriței Zvolinschi și al Auricăi Torjoc, foarte impetuoasă pe contraatac.

Au înscris pentru Constructorul : Torjoc 8, Casian 7, Ighișan 5, Feier 4, Brînzei 2, Milosav și Axinte cîte 1, iar pentru Șuiorul Filip și Luca cîte 5, Mitre și Gherasim cîte 3, Anca și Hoban cîte 2, Petruț, Fărcaș, Gheța și Zălăngioiu cîte 1.

C. GRIGORE

● VEST SPORT PRESS ●

☆ **ULTIMUL TUR** (al patrulea) al diviziei „A" la volei masculin se va disputa sub forma a două turnee : primul va avea loc la Bacău, în perioada 22-26 aprilie, iar al doilea, la București între 3 și 6 mai. Datorită modului condensat în care s-a desfășurat al treilea tur (etape-săptămînale) clasamentul nu este definitivat dar Politehnica are mari șanse de a ocupa unul dintre primele două locuri, care permit accesul în Superligă.

☆ **ARMATA SAU INTERNELE,** în finala campionatului diviziei A la baschet masculin ? aceasta-i întrebarea. Primele două manșe ale semifinalelor, disputate săptămîna trecută, s-au încheiat cu rezultatele : Dinamo București — Steaua 86-85 și 74-95 așa încît cea de-a treia partidă care va avea loc miercuri, 8 aprilie, în sala alb-roșilor va decide a doua finalistă. Prima este Universitatea Cluj învingătoare cu 94-56 pe teren propriu și cu 90-72, la Sibiu, în fața Balanței.

SĂPTĂMÎNA SPORTIVĂ ROMÂNEASCĂ

LUNI : ● În turneul internațional de polo de la Bratislava, România (fără 5 jucători peste hotare) învinge Israelul cu 10-3 și se clasează în final pe cul trei, după Ceho-Slovacia și Grecia

MARȚI : ● Biroul Federal al F.R.F. a hotărît premierea echipelor reprezentative în caz de calificare la diferite competiții, cu maxim 30% din premiile oferite de FIFA ; a decis subvenționarea cluburilor care găzduiesc întîlniri ale echipelor reprezentative și, ca atare, alocarea în contul clubului Rapid a sumei de 1.000.000 de lei ; a anunțat oficial rezolvarea contractului cu IMAM ; a aprobat lista de 18 jucători (printre care și Vlăicu) ai lotului național pentru meciul cu Letonia ; a declinat oferta lui M. Lucescu de a fi director tehnic al F.R.F. (și nu consilier al selecționatei A, cum i se propusese).

MIERCURI : ● A avut loc la București, Adunarea Generală a președinților de cluburi din Divizia A (fotbal), care a hotărît, iar F.R.F a aprobat, ca perioada de transferări să se prelungească pînă la limita ultimelor 6 etape ale campionatului

JOI : ● La handbal, în divizia A (f) : Rapid Mefin — POLI 27-20.

● Comisia Camp. National de fotbal a dictat, printre altele, următoarele sancțiuni : Gîrlesteanu (U. Craiova) — 3 etape suspendare ; Sălăgean (ASA) și Chebac (Oțelul) — două etape ; Darlac (Corvinul) — una etapă ; Gavrilescu (Jiul IELIF) — una etapă ; antrenorul Tilihoi (Jiul IELIF) — avertisment ; arbitrul Al. Crișan (București) — una etapă.

● La Lipova și Arad două „amicaluri" la juniori : UEFA '93 : România — Polonia 0-1 ; UEFA '95 : România — Polonia 2-0.

SÎMBĂTĂ : ● În Cupa FIRA, la rugby, Spania — România 6-0 (3-0) ! ? !

Exprimați-vă orice dorință și ea va fi îndeplinită !

BEATE LTD.

firmă română-germană de import-export
cumpără și vinde ORICE și ORIUNDE în lume !
Vreți o primă dovadă ? Vizitați magazinul ei din ARAD, str. Lucian Blaga nr. 5 și vă veți convinge ! Telefonați la 966/11639 !
Prețurile cele mai accesibile, calitate indubitabilă !

BASCHET

Divizia A, masculin

POLI ELBA TIMIȘOARA — MATRICON TG. MUREȘ 83-78 (32-31)

Sala Olimpia, 4 aprilie, ora 10,30, spectatori 150.

ELBA : Bîrcov 11 (2-3), Viciu, Becea 9, Scobai 18, Bolcu, Bota 25 (4), Ilie, Torday 13, Vîrvoreanu, Fried, Ionescu, Bobrovski ; 7.

MATRICON : Crasnociuc 12 (1), Albert 3 (1), Pascu 5 (1), Lukacsi 20, Ciocian 12, Cohanciuc, Haller 6, Szep 4, Szabo, Varga, Kiss 10 (2), Szilvester 6.

Arbitri : C. Dumitrache (București) și A. Columban (Cluj).

Comisar : FRB : G. Dutka (Oradea)

● Meciul a contat pentru semifinalele turneului locurilor 5—8 al diviziei A, aceasta fiind cea de-a doua manșă. ● În primul meci, la Tg. Mureș, au cîștigat timișorenii cu 85—80. ● Beneficiind de o talie superioară, ELBA s-a impus, dar cu greutate. ● A cîntărit serios și lipsa de formă a moldoveanului Boris Crasnociuc. ● Dintre timișoreni s-a detașat, din nou Ovidiu Scobai, Cristian Bota, deși eficient, este încă prea încet. Știarsă evoluția lui Dan Ionescu. ● Cele cîteva momente cînd s-a jucat pe contre au dat culoare meciului. ● Învingînd, ELBA și-a cîștigat dreptul de a disputa jocurile pentru locul 5, împotriva echipei SOCED București. ● Sistemul de desfășurare este „3 din 5", prima manșă urmînd să aibă loc marți, 28 aprilie la București.

ADRIAN SCHINDARLI

● ANCHETA VEST SPORT ●

Baschet feminin DE CE ÎN „B" ?

Ocupînd locul al unsprezecelea în divizia „A", echipa feminină de baschet Politehnica Timișoara a luat drumul diviziei „B". Patru oameni de sport au răspuns la două întrebări care mi s-au părut semnificative pentru a oglindi evoluția studentelor în sezonul 91/92 :

1. Credeți că au existat momente hotărîtoare pentru soarta echipei și, dacă da, care au fost ele ?

2. Care sînt cauzele obiective care au dus la retrogradare ?

Tiberiu Szendrey (antrenor, Mobila Satu Mare) 1. Al doilea joc din turneul play-out, cînd noi am învins Politehnica, la Timișoara. La fel de adevărat este că studentele au avut și noroc de-a lungul campionatului. Mă refer la victoriile acasă împotriva Aradului, Sportului Studențesc ...

2. Echipa a practicat un joc lent, a fost slab pregătită fizic. Valoric, vorbind, Mobila nu este mai bună decît Politehnica, dar noi am obținut minimul necesar, o victorie la Timișoara, pe care apoi am apărat-o cu îndîrjire. Altă greșeală o constituie faptul că s-a mizat prea mult pe calitatea de centru universitar a Timișoarei și posibilitatea implicită de a transfera jucătoare. Au fost neglijate junioarele.

LADISLAU BACHNER (antrenor principal, Politehnica Timișoara)

1. Hotărîtoare a fost reprezentarea la echipă a jucătoarei Rodica Armion, după meciul din etapa a 9-a, cu CONPREF Constanța, ca dealtfel și lipsa de pregătire în pauza dintre tur și retur a Gabrielei Lipovan care a avut drept consecință pierderea meciului susținut cu Crișul, acasă, în etapa a doua a returului. Toate acestea au culminat cu înfrîngerea pe teren propriu în fața Mobilei Satu Mare, în play-out.

2. Lipsa de valoare a componentelor lotului Politehnicii. Doar Lipovan și Armion s-au ridicat deasupra nivelului echipei, celelalte jucătoare fiind neformate. Nu a mai existat dorința pentru performanță. Ca o ultimă cauză fetele au dat dovadă de mari lacune atît în pregătirea fizică cît și în cea tehnico-tactică.

GHEORGHE POPESCU (ziarist „Renașterea bănățeană")

1. Pentru Politehnica fiecare etapă a fost decisivă. În majoritatea cazurilor, însă, echipa nu s-a ridicat deasupra nivelului diviziei A, pierzînd, acasă, partide cu contracandidatele la calificarea în play-off.

2. Fără a da rețete, pentru că nu aceasta e menirea noastră, am tras semnale de alarmă pentru cei ce au urechi de auzit. În primul rînd nu există baza creată pentru această echipă : nu au fost crescute junioare valoroase, s-a mers, ani la rînd, pe racolarea de jucătoare, în special de la Satu-Mare și Arad. Alt motiv ar fi că, în ultimii doi ani, au existat prea multe convulsii în echipă : jucătoare care nu au vrut să mai joace, altele care au revenit, certuri ...

MARINCO LAZAROV (arbitru, președintele Comisiei Județene de Arbitri Timiș). 1. Momentul hotărîtor a fost pierderea meciului cu Crișul, chiar la Timișoara, meci care, cîștigat, nu ar fi dus la partidele cu Mobila, susținute pentru evitarea retrogradării.

2. O cauză este slaba pregătire psihică a echipei ceea ce a dus la apariția de-a lungul partidei, a unor lungi perioade de timp în care fetele nu marcau. Altă cauză ar fi pierderea cu prea mare ușurință a posesiei mingii. Asupra pregătirii fizice și tehnico-tactice nu vreau să mă pronunț, pentru că nu sînt specialist, dar se pare că și asta a contat. În fine, în plan organizatoric s-a greșit programîndu-se al doilea joc play-out, cu Mobila Satu Mare, în dimineața următoare zilei în care Politehnica învinsese la 34 de puncte diferență.

ÎN LUMEA VOPSELELOR, A LACURILOR
ȘI A SĂPUNURILOR,

AZUR
TIMIȘOARA

este la înălțimea AZURULUI

Str. Constructorilor nr. 1—3
Tel. 96 - 18 40 50 Telex 7 12 02
Fax 96 - 18 22 71

Calitatea și gama diversificată a produselor noastre este un argument pentru a ne căuta întîia oară. Veți reveni cu siguranță.

PLANETA FOTBAL

CAMPIONATUL ITALIAN

Dopo la vittoria del „Toro", Juve dice : Addio scudetto !

SERIE A — etapa a 27-a

ASCOLI — INTER 1-2 : Bierhoff (13') — Klinsmann (29' și 79'). După ce a trecut prin multe emoții Inter a obținut, în sfîrșit, o victorie. Momentul psihologic al meciului a fost în min. 56 cînd Zenga a reușit să apere un penatly executat de Vervoort.

FIORENTINA — ATALANTA 3-0 : M. Orlando (35), Batistuta (45 și 89). Cu această victorie categorică „la squadra viola" poate privi destul de liniștită acest final de campionat. „Il migliore in campo" a fost Dunga coautor la toate golurile.

FOGGIA — CREMONESE 2-0 : Signori (25'), Kolivanov (49'). După trei luni Foggia cîștigă din nou pe propriul teren ! Scorul putea fi și mai mare dar portarul Rampulla s-a opus miraculos în cîteva rînduri.

GENOA — VERONA 1-0 : Branco (25'). Victorie dificilă a echipei rossoblu, care nu a mai reușit să învingă Verona pe „Stadio Luigi Ferraris" de 13 ani. Oaspeții puteau să obțină și acum un punct dar... ați ghicit : Răducioiu continuă să rateze.

LAZIO — BARI 3-1 : Riedle (17'), Sosa (20' și 51') — Cucchi (30'). Lazio speră încă la un loc care să-i asigure participarea în cupa „UEFA" în timp ce echipa lui Boniek simte tot mai mult „aerul seriei B".

MILAN — SAMPDORIA 5-1 : Rijkaard (34'), Evani (54'), Van Basten (61'), Massaro (70'), Albertini (83') — Vialli (79').

„Samp" a rezistat 30 de minute, după care a început „samba milaneză". După eliminarea lui Katanec, pentru proteste, la scorul de 2-0 pentru gazde, genovezii s-au aflat în situația de K.O. în picioare ! Astfel echipa lui Boșkov își întrerupe seria invincibilității tocmai acolo unde nici nu se poate cîștiga.

NAPOLI — ROMA 3-2 : Silenzi (47'), Careca (54'), Zola (66'), Völler (8'), Giannini (17'). „Dopo il primo tempo", cei 40.000 de spectatori nu mai credeau vă vor jubila la sfîrșitul meciului. Într-adevăr, a fost o partidă interzisă cardiacilor, cu un început excelent al oaspeților și cu o replică extraordinară a napolitanilor, în repriza a doua. Finalul a fost șocant. Roma a atacat în valuri dar gazdele au fost mai lucide și mai dornice de victorie.

PARMA — CAGLIARI 1-1 : M. Agostini (45') — Herrera (7'). Gazdele au avut serioase dificultăți în alcătuirea formației deoarece Minotti și Melli au fost accidentați iar Di Chiara și Zoratto suspendați. Cagliari adună punct după punct și se pare că va evolua și în viitoarea ediție tot în seria A.

TORINO — JUVENTUS 2-0 ; Casagrande (66' și 71'). „Al 203-lea derby torinez s-a încheiat cu victoria surprinzătoare a echipei lui Mondonico, dar pe deplin meritată. Juve a avut o perioadă bună între minutele 20 și 45 dar s-a opus, în cîteva rînduri, deschiderii scorului, portarul Di Fusco (titularul Marchegiani a fost suspendat). „Il secondo tempo" echipa mai proaspătă, mai realistă a fost „Toro" și astfel... Milan se poate pregăti încă de pe acum să îmbrace tricourile de campioni.

În clasamentul golgeterilor Van Basten a marcat cel de-al 22-lea gol. El este urmat de Baggio, Careca și Batistuta, toți cu 13 goluri.

SERIE B — etapa a 29-a

Ancona — Palermo 1-1 (1-1) ; Bologna — Avellino 2-2 (0-1) ; Casertana — Cesena 2-0 (1-0) ; Lecce — Udinese 1-0 (0-0) ; Messina — Cosenza 2-0 (1-0) ; Modena — Taranto 1-0 (1-0) ; Padova — Venezia 0-0 ; Piacenza — Pescara 2-2 (1-1) ; Pisa — Lucchese 1-2 (0-2) ; Brescia — Reggiana 2-1 (1-1). Victorie dificilă, dar meritată grație punctelor realizate de Ganz (28' din penalty) și Luzzardi (66'). Pentru oaspeți a marcat Ravanelli (31').

SANDU USUSAN

CAMPIONATUL SPANIOL

DOLIU PE 10 STADIOANE PENTRU UN MARE JUCĂTOR

ETAPA NR. 29 — Sîmbătă :

VALENCIA — OSASUNA 1-2. Eloy, respectiv Urban (penalty). Merino, Surpriza etapei s-a consemnat pe terenul Valenciei unde Osasuna a obținut două puncte de aur în lupta pentru evitarea retrogradării. Eliminat Giner (Valencia).

ATH. BILBAO — R. SOCIEDAD 2-1. Ciganda, Garitano (penalty), respectiv, Pachi Salinas (autogol). Duelul Țării Bascilor, aflat la cea de-a 48-a ediție, a dat cîștig de cauză celor din Bilbao ,după un meci dîrz disputat în care Athlectic a dominat mai mult.

Duminică :

REAL — BURGOS 2-0. Lasa (11), Hierro (69). 90.000 de spectatori prezenți pe „Santiago Bernabeu" au scandat minute în șir numele JUANITO după care au ținut un moment de reculegere în memoria celui ce a fost „un gran jugador del Real Madrid" în perioada 1978-1988. Meciul a fost fără istoric, Realul dominînd tot timpul, ratînd ocazie după ocazie din care două s-au concretizat în gol. Hagi a jucat tot meciul foarte bine dar a ratat în două situații clare de gol.

BARCA — CORUNA 4-1. Stoichkov (9), Julio Salinas (61, 81), Baquero (84), respectiv, Djukici (29). Meciul de la Barcelona, disputat în prezența a 70.000 de spectatori nu s-a ridicat la un nivel spectacular deosebit. În prima repriză cînd scorul era egal catalanii au trecut prin mari emoții dar Zubizarreta și-a salvat din nou echipa, pentru ca în cea de-a doua parte a jocului „arma secretă" a lui Cruyff să marcheze de două ori și astfel Barca rămîne în „plasa" Realului.

VALLADOLID — R. ZARAGOZA 0-0. Meci foarte slab între două echipe modeste care au jucat de la începutul jocului obsedați de a nu pierde.

TENERIFE — ATLETICO 0-1. Vizcaino (28). Dominare continuă a madrilenilor în rîndul căreia Futre și-a făcut din nou de cap driblînd tot ce i-a stat în cale, pasînd pentru colegii din echipă dar degeaba. (Futre din sezonul viitor la A.S. Roma). Golul s-a marcat în urma unui șut de la 30 de metri.

GIJON — MALLORCA 2-0. Luhovy (87, 90). Victorie dificilă a celor de la Sporting în ciuda scorului. Stelea a apărat, excelent fiind învins la primul gol dintr-o lovitură liberă, iar la golul doi era în careul lui ... Gijon ! în speranța unui gol „gen Rampulla" dar nu a fost să fie, dimpotrivă, Luhovy a scăpat pe contraatac marcînd în poarta goală.

CADIZ — OVIEDO 3-1. Tilico (32, (84), respectiv, Jancovici (70). Joc echilibrat în care brazilianul Tilico a marcat două goluri foarte importante pentru eterna candidată în lupta pentru evitarea retrogradării.

LOGRONES — ALBACETE 1-1. Polster (84), respectiv, Zalazar (41). Excelent, din nou, jocul revelației campionatului în fața celor de la Logrones care au ratat și un penalty în min. 21 prin Quiqué Setién (apărat de Conejo). Albacete din min. 65 în 10 jucători prin eliminarea lui Juarez.

SEVILLA — ESPANOL 2-1. Diego (6), Suker (13), respectiv, Francisco (27). Joc foarte bun în prima repriză cînd dealtfel s-au marcat cele 3 goluri ale partidei, după care meciul a scăzut din intensitate, echipa catalană nereușind să obțină punctul visat, așa încît rămîne în continuare în „groapa" campionatului.

IONEL SERE

BUNDESLIGA

ASPIRANTELE LA TITLU DESPĂRȚITE DOAR DE GOLAVERAJ

Marți, în meci restanță, din etapa 28 :

WATENSCHEID — DRESDA 3-0. Tschiskale 20, 30, Bach 40.

ETAPA 31 — Vineri

NÜRNBERG — DORTMUND 2-1. Zarate 11, — penalty, Wück 28 — Chapuisat 34.

50.000 de spectatori au asistat pe „Frankenstadion" la victoria gazdelor, facilitată însă și de decizia din minutul 11, cînd arbitrul a inventat un penalty. Repriza a II-a a fost dominată de Borussia, care a ratat însă cîteva ocazii clare, trebuind să accepte înfrîngerea după 19 etape și cedarea fotoliului de lider.

DRESDA — KARLSRUHE 2-0. Melzig 78, Zander 90. După o partidă de luptă în care a dominat categoric, Dynamo obține o victorie foarte prețioasă, conturată totuși tîrziu. Oaspeții practic nu au periclitat poarta gazdelor.

BOCHUM — DUISBURG 2-1. Woelk (autogol 7), Wegmann 9 — Tönnies 50. În fața a 25.000 de spectatori, gazdele au un start furibund punctînd decisiv în doar 9 minute. La adăpostul avantajului de două goluri, Bochum slăbește considerabil ritmul, fiind dominată după pauză, reușind să obțină totuși ambele puncte puse în joc.

Sîmbătă

FRANKFURT — VfB STUTTGART 1-1. Sippel 58 — Kastl 45. La interval de o săptămînă, un al doilea mare derby s-a încheiat tot la egalitate. Deși lipsită de aportul a două piese grele, Buchwald și Sammer, VfB Stuttgart obține un punct mare, în prezența a 50.000 de spectatori.

Au jucat formațiile : FRANKFURT : Stein — Roth, Bindewald, Binz, Weber — F. Möller, Falkenmayer, A. Möller, Bein — Yebdah, Andersen (Sippel 54). STUTTGART: Immel — Schäfer, Strehmel, (Buck, min. 78), Dubajic, Frontzeck — Schneider, Sverisson, Gaudino, Kögl — F. Walter, Kastl.

KOLN — LEVERKUSEN 1-1. Giske 8, — Nehl 65. Al 9-lea rezultat egal pe teren propriu al lui Köln. În primele 20 de minute gazdele au jucat foarte bine, punctînd însă o singură dată. Încetîncet, oaspeții pun stăpînire pe joc, și reușesc egalarea, după eliminarea lui Ordenewitz (Köln).

KAISERSLAUTERN — WATTENSCHEID 3-2. Hoffmann 7, Degen 9, Kuntz 38 — Langbein 29, Fink 71. Început excelent al gazdelor, reflectat și pe tabela de marcaj. Într-o partidă bună, oaspeții echilibrează jocul, trecînd în final în cîteva rînduri pe lîngă egalare.

SCHALKE — BREMEN 0-0. 40.000 de spectatori au fluierat îndelung la sfîrșitul unui joc submediocru. Oaspeții cu o apărare impenetrabilă, nu au forțat mulțumindu-se finalmente cu remiza.

STUTTGARTER KICKERS — BAYERN 2-4. Moutas 8, Kula 53 — Wohlfarth 21, Mazinho 38, Labbadia 55, Sternkopf 80. Bayern reușește să-și ia revanșa pentru înfrîngerea din tur de pe teren propriu. Gazdele au evoluat bine doar în primele 20 de minute după care s-au stins, primind 4 goluri după greșeli mari comise de apărători. Deși au cîștigat, münchenezii nu au impresionat.

HAMBURG — MÖNCHENGLADBACH 1-0. Eck 9. După 10 etape, Hamburg obține în sfîrșit victoria într-o partidă în care oaspeții nu au contat în atac, rezumîndu-se la o apărare strictă, ceea ce nu le-a adus decît o înfrîngere la limită.

DÜSSELDORF — ROSTOCK 0-0. În fața unor gazde resemnate, Hansa nu a obținut decît un meci nul, deși a dominat, expediind în prima repriză de două ori balonul în barele porții adverse.

MARIUS DUVLEA

CLASAMENT — PRIMERA DIVISION

1. Real	29	19	5	5	59-22	43
2. Barca	29	17	8	4	61 32	42
3. Atletico	29	17	4	8	46-26	38
4. Valencia	19	14	6	9	42-32	34
5. Albacete	29	13	8	8	36-29	34
6. Gijon	29	13	6	10	30-30	32
7. R. Sociedad	29	12	8	9	30-30	32
8. Sevilla	29	12	7	10	41-32	31
9. Zaragoza	29	12	7	10	30-28	31
10. Logrones	29	11	7	11	27-38	29
11. Burgos	29	9	10	10	27-28	28
12. Ath. Bilbao	29	10	6	13	29-46	26
13. Oviedo	29	9	7	13	32-38	25
14. Osasuna	29	8	9	12	22-32	25
15. Tenerife	29	8	7	14	33-39	23
16. Coruna	29	6	11	12	24-33	23
17. Valladolid	29	6	10	13	25-35	22
18. Espanol	29	8	6	15	29-42	22
19. Cadiz	29	6	9	14	25-39	21
20. Mallorca	29	7	5	17	17-34	19

CLASAMENT — BUNDESLIGA

1. Frankfurt	31	15	11	5	63-34	41
2. Stuttgart	31	16	9	6	49-26	41
3. Dortmund	31	15	11	5	53-40	41
4. Leverkusen	31	13	12	6	44-28	38
5. Kaiserslautern	31	14	9	8	50-32	37
6. Nürnberg	31	15	6	10	46-41	36
7. Köln	31	8	17	6	41-34	33
8. Bremen	31	10	12	9	33-32	32
9. Karlsruhe	31	11	8	12	36-43	30
10. Schalke	31	9	11	11	39-35	29
11. Bayern	31	10	9	12	47-48	29
12. M-gladbach	31	9	11	11	29-38	29
13. Duisburg	31	6	16	9	36-41	28
14. Rostock	31	8	11	12	37-45	27
15. Hamburg	31	7	13	11	27-38	27
16. Wattenscheid	31	8	10	13	41-48	26
17. Dresda	31	9	8	14	27-44	26
18. Bochum	31	7	11	13	28-48	25
19. St. Kickers	31	7	10	14	44-56	24
20. Düsseldorf	31	5	11	15	37-55	21

CLASAMENT — SERIE A

Milan	—	27	18	9	0	55-15 45
Juventus		27	16	7	4	37-17 39
Napoli		27	12	10	5	46-33 34
Torino		27	10	12	5	25-13 32
Inter		27	8	15	4	23-21 31
Parma		27	9	12	6	26-24 30
Lazio		27	9	11	7	36-28 29
Sampdoria		27	9	11	7	29-25 29
Genoa		27	9	10	8	32-32 28
Roma		27	8	12	7	28-28 28
Atalanta		27	8	11	8	21-23 27
Foggia		27	8	9	10	41-44 25
Fiorentina		27	8	8	11	34-32 24
Cagliari		27	5	11	11	25-31 21
Verona		27	7	5	15	16-36 19
Bari		27	4	9	14	19-36 17
Cremonese		27	4	7	16	18-39 15
Ascoli		27	4	5	18	18-52 13

CLASAMENT — SERIE B

Brescia	29	10	16	3	39-25 36
Ancona	29	10	16	3	28-18 36
Pescara	29	11	13	5	38-30 35
Reggiana	29	10	12	7	28-24 32
Pisa	29	9	13	7	34-27 31
Bologna	29	11	9	9	30 27 31
Udinese	29	8	15	6	28-26 31
Cosenza	29	9	13	7	29-30 31
Cesena	29	8	13	8	28-24 29
Luccehse	29	7	15	7	25-25 29
Messina	29	9	10	10	24-24 28
Padova	29	6	16	7	24-24 28
Piacenza	29	8	11	10	27-30 27
Modena	29	9	8	12	26-33 26
Palermo	29	7	11	11	32-34 25
Venezia	29	5	15	9	24-29 25
Taranto	29	6	13	10	20-25 25
Lecce	29	8	9	12	26-34 25
Casertana	29	5	15	9	22-32 25
Avellino	29	6	13	10	25-36 25

SOCIETATEA COMERCIALĂ „EMIL"

Piața MARIA
Str. Miron Costin nr. 2
Sala „LIRA"
Tel. 11 92 14
zilnic orele 10,00-18,00
— face înscrieri pentru cursurile de practică conducere gr. „B"
30 ore practică,
40 ore teorie
— asigură material didactic necesar și corespunzător
— Prețuri accesibile și în rate.

La colțul scurt

ZOLI BACSI

a fost Antrenorul de Copii și Juniori al Politehnicii din 1947, timp de aproape douăzeci de ani, Zoltan Beke, astăzi trecut bine de optzeci, venea Atunci, în primii ani de după Război, de la Ripensia, venea dintr-o legendară linie de atac care se chema BindeaBekeCiolacSchwartzDobay, după grafia înțeleptului Cronicar, venea din Echipa Națională a României Venea la Poli, pe terenul de Astăzi dintre cămine. Subiectul nu reprezintă o Sentimentală aducere-aminte. El este relevant mai ales pentru imensa Forță a Modelului de Antrenor pe care Zoli Bacsi, în Profesionalitatea, Modestia și Pedagogia sa, l-a impus, într-o Vreme în care mulți antrenau după Ureche. Zoli Beke a asigurat Singur, timp de două decenii, Selecția, Pregătirea și Afirmarea Copiilor și Juniorilor la Clubul nostru. Sute de Jucători ! Mulți reprezentativi Pentru Politehnica și pentru Timișoara. Catina, Savici, Ciosescu, Remus Lazăr, Uțu, Mircu, Bungescu, Mițaru, Sida, Iordăchescu, Moldovan, frații Diminescu, frații gemeni Petrovici, Damian și foarte mulți alții ! A făcut jucători de divizia A, în condițiile de-atunci ! Cu o minge-două, fără ghete, fără echipament, fără teren, fără Toate care fac astăzi Magazia unui Club ! A făcut Singur, ajutat cu Pasiune de Cîțiva adevărați „Oameni de echipă" ! Domnul Picoș, domnul Iova, nea Remus Ignățel ! Și vedeți fraților, **în chiar Această Problemă se produce Diferența !** Cum de-a Reușit, Beke, Atunci, Singur, să Facă Jucători de clasa unor Remus Lazăr, Ciosescu, Mițaru sau Hălmăgeanu și cum Nu reușesc Astăzi Centrele de Juniori, avînd cîte 7-8 antrenori să dezvolte Valori Similare ? Asta-i întrebarea, și aici e Taina Antrenorului Nostru de-atunci ! Dar haideți, vă rugăm, ca să dăm cu vreo 40 de ani Filmul înapoi și să asistăm liniștiți în Tribuna mică de lemn a Arenei Politehnica, la un antrenament al lui Zoli bacsi, cu Juniorii săi de prin anii cincizeci și ceva !

Este desigur, Vară și Cald ! Antrenorul în Echipament ! Subliniere necesară pentru că Zoli bacsi n-a intrat în viața lui într-un antrenament îmbrăcat în Civil, așa cum Astăzi o fac foarte mulți dintre „meseriași" ! Adună Echipa ! Le vorbește ceva ! După cîteva Clipe de ascultare toată lumea izbucnește în Ris ! Apoi, împreună cu Antrenorul, pleacă în cele zece ture de alergare ! Cîteva minute de Revenire și Zoli le face o Gimnastică, ce-ar putea fi azi invidiată de orice Preparator fizic ! Urmează Sprinturile ! Multe și sub formă de întrecere ! Unul dintre Jucători, poate Ciosi, o lasă mai ușor ! Zoli îl ia și sprintează cu el ! Jucătorul fierbe, forțează și își întrece Antrenorul ! Care „simțind" că Ajunge cu Viteza, trece la Mingi ! La cele trei mingi cu șiret pe care le are, bine unse și bine văcsuite de Mișu bacsi ! (Tot bacsi și Mișu și-apoi și Franzi !). **Apărarea**, într-o jumătate de teren, exersează Respingerile și Degajările. **Atacul**, pe posturi, Trage la Poartă ! Zoli cu o a treia minge începe lucrul cu Fiecare ! Îl ia pe cîte Unul și face cu el, Tehnică ! Lovirea cu latul, cu ristul, Preluarea, Lovirea cu Capul, Conducerea și Driblingul ! Bineînțeles cîteva „fițe" ! Explică puțin, dar precis ! Este foarte atent și concentrat la execuțiile jucătorului, care la rîndul său este copleșit de importanță ! Schimbă des exercițiile ! Îi aruncă la Cap, apoi la Volé ! Schimbă mereu Pozițiile ! „No bine Mițu, bravo, trimite pă Pipăruș" ! Cel care-a terminat, fericit fuge la ceilalți și afectat se plînge „mă ce m-o frecat Zoli, nu mai pot" ! În fond, de-abia acuma poate ! Între timp Antrenorul trece pe la **Apărare** și pe la **Atac**, corectîndu-i și îndeosebi lăudindu-i ! În fine, după vreo două ceasuri, antrenamentul la Două Porți ! Intră și Zoli și toți se bat să fie cu el în Echipă ! Demonstrația sa de tehnică este-o Bucurie ! Preia mingea din aer pe „oxford" și cu Călcîiul peste Cap, îl lansează pe Remus, punîndu-l singur cu Portarul ! Acesta încercînd să-l dribleze, ratează ! „Nu-i bai Remus, hai 'napoi nu stai acolo" ! După Joc rămîne cu Portarii, dîndu-le drumul celorlalți ! Care însă nu pleacă, așezîndu-se înapoia porții, fascinați de Recitalul de Tras la Poartă al Antrenorului ! „No hai, Chiț, treci la Poartă, să vedem" ! Da la care Poartă, Catina pleacă după ce se întunecă ! Antrenamentul se încheie cu o Refacere și-o gură de apă de la Furtunul de stropit terenul ! Cu Zoli pe lîngă Bicicletă, îl conducem spre Casă, strada Grivița Roșie 17 ! „Sărumîna Zoli bacsi" ! „No, servus toc, vedem joi și mergeți mai la școală, auziți, aveți grijă" ! !

Vedeți, pe-atunci se putea și-Așa, acum însă, cine Dracu încurcă Rolele și schimbă Semnele, deși are Fiecare Mingea lui ? ! În ceea ce privește **Metoda** în Fotbal ca și-n Celelalte e valabilă Treaba aceia parafrazată după domnul Buffon, parcă, și anume că „metoda e Antrenorul însuși" !

Antrenorul și Omul Zoltan Beke a confirmat-o din Plin !

• Interviu în ușa avionului •

MIODRAG BELODEDICI: „În fond, sînt un sentimental"

REPORTER : Înainte de orice, Belo, bine ai venit în România. La București vei fi, probabil, „înghițit" de ziariști, dar pînă atunci, astăzi — odată cu trecerea ta incognito prin Timișoara — săptămînalul „Vest Sport" vrea să afle, „la prima mină", cum te simți, din nou, acasă.

MIODRAG BELODEDICI : Indiferent de ceea ce s-a scris pînă acum despre mine să știi că eu sînt, în fondul meu, un sentimental și că am fost foarte emoționat cînd am trecut, azi dimineață, granița. De doi ani stau „cu bagajele pregătite", și... ceea ce trebuia să se întîmple s-a întîmplat. Sigur că atunci cînd voi ajunge în București, voi călca pe gazonul din Ghencea și mă voi întîlni cu băieții cred .că... cred că va fi foarte greu să-mi stăpînesc emoțiile. Nu știu, deasemenea, cum mă va întîmpina publicul.

REP. : Știu că actualul antrenor al naționalei a luptat foarte mult pentru a te readuce în țară și în echipă. Există vreo legătură între recenta numire a lui Cornel Dinu și prezența ta, astăzi, aici, pe aeroportul timișorean ?

M.B. : Eu nu privesc problema astfel. Dacă Crvena Zvezda cîștiga la Sofia și am fi mers în finala Cupei Campionilor, eu nu puteam fi prezent la acest meci cu Letonia — care, practic, deschide un nou ciclu la echipa națională — datorită suprapunerilor celor două programe de pregătire. Așa a vrut soarta, ca eu să revin, astăzi, în România.

REP. : Dacă tot a venit vorba de Sofia, ce s-a întîmplat miercuri seara, pe stadionul T.S.K.A. ? Să știi că, aici în țară, v-ați dezamăgit toți suporterii.

M.B. : Ne-au lipsit foarte mult Najdovki și Tanjga. Savicevici a jucat accidentat dar, oricum, pregătirea meciului nu s-a mai făcut ca și altădată.

REP. : Văd că îți pleacă avionul. O' ultimă întrebare, totuși. Cum vezi viitorul fotbalului sîrbesc ?

M.B. : Foarte sumbru. După ce s-au retras slovenii și croații, acum văd că nici la Sarajevo nu se mai poate juca. Nu știu ce va fi. Probabil, că Partizan se va putea, în sfîrșit, impune.

IOAN DORIN VOINEA

Formula 1

Nigel Mansell începe să-l „copieze" pe... Ayrton Senna. Cucerind duminică, la Sao Paulo, al treilea mare premiu consecutiv, este foarte aproape de „traseul" brazilianului din sezonul trecut, cînd campionul én-titre a învins în primele 4 curse. Exact ca la Kyalami și la Mexico City, englezul a cîștigat după o cursă fără istoric, conducînd de la început pînă la sfîrșit. Și de această dată a fost secondat cu succes de colegul de club Riccardo Patrese. Alături de cei doi ași de la Williams, pe podium a urcat din nou surprinzătorul Schumacher. Interesant este că la această cursă s-a trezit în sfîrșit și Ferrari. Jean Alesi și Ivan Capelli au cucerit locurile patru și cinci aducînd și primele puncte pentru „calul negru".

Clasament Sao Paolo : 1. Nigel Mansell (Williams), **2. Riccardo Patrese** (Williams), **3. Michael Schumacher** (Benetton), **4. Jean Alesi** (Ferrari), **5. Ivan Capelli** (Ferrari), **6. Michele Alboreto** (Fouthwork).

Clasament general. PILOȚI : Nigel Mansell — 30 p., Riccardo Patrese — 18 p., Michael Schumacher — 11 p., Gerhard Berger — 9 p. ; Ayrton Sena — 4 p., Jean Alesi — 3 p., Ivan Capelli — 2 p. etc. FIRME CONSTRUCTOARE : Williams — 48 p., Benetton — 11 p., Mc Laren — 9 p., Ferrari — 5 p., etc.

Complex Hotel-Restaurant „TIMIȘOARA"

situat în Piața Revoluției

asigură cazare și masă în condiții de confort și calitate excepțională a serviciilor, deschis circuitului sportiv.

Rezervări prin Oficiul Județean pentru Sport (telefon 13 69 19) sau direct la recepția hotelului (telefon 13 78 15).

ZIG-ZAG

„Flo Joe" hotărîtă să revină

Moda come-back-urilor proliferează. După încercările, mai mult sau mai puțin reușite, din box (Larry Holmes, George Foreman), înot (Mark Spitz), tenis (Björn Borg), și în atletism se anunță relansări. Dar în timp ce Edwin Moses va încerca să revină la Barcelona în proba care l-a consacrat, o altă legendă vie a Americii, Florence Grifith Joyner tinde spre o transformare, am spune totală.

Tripla campioană olimpică de sprint, de la Seul, a confirmat zilele trecute că va participa la maraton la J.O. din 1996, de la Atlanta. Pentru soțul și antrenorul ei Alf Joyner — și el campion olimpic, la Los Angeles 1984, la triplu salt — totul pare simplu : **„Dacă reușim să-i inoculăm lui Flo că este capabilă, se va activa mecanismul ei de autocontrol. În asemenea stare ea e invincibilă" !** Specialiștii sînt de părere că cea mai mare problemă a lui „Flo Joe", va fi să-și schimbe natura rapidă a vibrațiilor ? ! Florence însă nu-și face probleme : **„Nu mă îngrijorează trecerea de la frecvențe înalte la joase. Știu că voi putea. Și cînd alergam sprint mă antrenam deseori parcurgînd distanțe... de fond".**

Cantona . . . englezul

Eric Cantona, alături de Jean Pierre Papin, a fost între puținii francezi care l-au mulțumit pe Platini în recenta confruntare pe teren propriu, cu Belgia. Profitînd de „deplasarea" în Franța, Cantona n-a pierdut prilejul să-și „ciupească" conaționalii : **„Anglia e țara făgăduinței. Mi-ar place să n-o părăsesc niciodată. Fotbalul aici e mai mult decît o tradiție. Spre deosebire de Franța, unde se joacă cu tribunele aproape goale, în Anglia sînt toate stadioanele pline. Un fotbalist francez nici nu poate visa la ambianța, publicul și pasiunea de aici".** Vă reamintim că Eric Cantona a fost mai degrabă exilat în Anglia. Personalitate controversată, el a fost deseori în conflict cu arbitri, antrenori, coechipieri, adversari.

La un moment dat a părăsit fotbalul. Se pare că Anglia „l-a întors la viață". Nu trebuie uitat nici aportul substanțial al selecționerului Platini despre care scriam în numărul trecut.

Nostalgia lui Martin Vasquez

Dubla manșă din semifinalele Cupei UEFA, dintre A.C. Torino și Real Madrid, prezintă un interes aparte datorită faptului că la italieni joacă fostul madrilen Martin Vasquez. **„Nu am fost încîntat de sorți. Mi-ar fi plăcut mai mult să fi întîlnit Realul în finală și astfel să fiu fericit, indiferent de învingător"**, declara după primul meci Vasquez. **Mi-ar place ca într-o zi să revin la Real. Este clubul meu și așa va rămîne întotdeauna !"** Martin Vasquez este spre durerea suporterilor spanioli, primul jucător al lui Real care părăsește clubul din motive financiare. Dar se pare că inima i-a rămas pe Bernabeu : **„Dacă Real cîștigă Cupa UEFA mi-ar place să fiu pe stadion cînd Chendo primește trofeul".**

Comerț pe seama tifosilor

Cu ocazia meciului de la Sofia dintre Steaua Roșie și Sampdoria pe străzile capitalei Bulgariei au avut loc cîteva conflicte între suporterii celor două formații. Cel mai important s-a petrecut în fața magazinului universal. T.U.M. Un grup de vreo sută de italieni au atacat vreo douăzeci de sîrbi și le-au rupt drapelele. Acestora din urmă le-au venit în ajutor, însă vreo 150 de „albi-roșii", din trei autocare care treceau întîmplător pe acolo. Lăsînd la o parte faptul că „meciul" l-a avut învingători pe vecinii noștri, cei mai cîștigați au fost gestionarii de T.U.M. În cîteva minute s-au vîndut, de la raionul de articole sportive, toate crosele de hochei și bețele de basse-ball !!

Publicație a S.C. „CENTAUR" S.R.L.

Director : DUKI POPOVICI

Tiparul executat la S.C. „HELICON" BANAT S.A.

COLECTIVUL DE REDACȚIE : Marcel Tolcea — redactor șef, Ioan Dorin Voinea — redactor șef adjunct, Duki Popovici — secretar general de redacție, Radu Suciu — șef departament fotbal, Nick Lengher — tehnoredactor, Adrian Schindarli, Ovidiu Păcurariu, Lucian Gheorghiu — reporter special.
COLABORATORI PERMANENȚI : Ștefan Marton, C-tin Grigore, Petru Fuchs, Dan Bârcă Grama, Marius Dan, Vlad Siniteanu, Ionel Sere, Sandu Ususan, Ghiță Ochișor, Marius Duvlea, Marian Popovici, Marius Dură, Florin Roman.
FOTOREPORTERI : Petru Fuchs, Dragan Vuia, Dan Buruleanu

ECHIPA TEHNICĂ : Mircea Gui și Tiberiu Lazăr — lynotip : Nicu Berechet și Călin Pascaru — paginație.
ADMINISTRATOR : Cristian Simedrea.

După Chisi, s-a retras şi Jackie!

SPORT vest

• Anul II, nr. 15 (19) • 14—20 aprilie 1992 •
Apare marţi • 8 pag. 15 lei •
Publicaţia se difuzează în judeţele Arad, Bihor, Caraş-Severin, Hunedoara, Mehedinţi, Timiş

Motto: „VOI CĂUTAŢI ADEVĂRUL. TOT ADEVĂRUL DE AICI E MINCIUNĂ"

(Traian Sencu, purtătorul de cuvînt al lui F.C. Poli, către ziarişti, la conferinţa de presă, de joi, de la club)

Vocea Porumbelului

● Din surse deocamdată neoficiale, aflăm că meciul Poli-Dinamo a fost solicitat la Organizaţia Naţiunilor Unite, ca document oficial, pentru a fi difuzat în toate zonele de conflict ale lumii ca model de non-beligeranţă, pace şi prietenie. Desigur, la New York va pleca d-l Ianul, fiindcă vorbeşte şi olandeza, şi albaneza şi nelsoneza. ● D-l Jackie rămîne fiindcă nu (mai) vorbeşte. Cu noi! ● Mai rămîn acasă şi şi unii spectatori ai poliştilor, îmbolnăviţi, subit de fiere, după acelaşi meci. Evident, din cauza semincelor al căror termen de garanţie expirase prin minutul zece. ● „Bă, acuşi o să aveţi mai puţini spectatori decît Sportul studenţesc!" — un domn (de) bine. ● La conferinţa de presă de joi, la Poli, nu „s-a dat" cafea şi apă minerală pentru că nu i s-au aprobat fonduri d-lui Sencu. În acest fel — ce trădează, totuşi, tradiţionala ospitalitate românească! — se vor recupera, încet dar sigur, dolarii daţi ca primă la meciul (la)NUL. ● Pentru cei ce nu au mai găsit săptămînalul nostru din cauza epuizării subite a tirajului, repetăm o informaţie, evident calomnioasă, nu înainte însă de a ruga persoanele în vîrstă şi cardiacii să sară două rînduri: echipa a primit primă 100 dolari. Insistăm asupra ei fiindcă e ridicol de mică. Pe Berlusconi l-ar fi umflat rîsul. Deci e mică şi veselă. ● Aflăm din surse bine informate că Vlătănescu va fi cedat la Aris Arad. Gurile rele spun că în schimbul d-lui prof. Gigi Ivan. ● Îl rugăm, şi pe această cale, pe d-l Atacant Nae Trăistaru să ne comunice data la care ne va acorda un interviu. Evident, nu pentru noi, ci pentru „France Football".

ION GOLUMBU

FOTBAL B ● FOTBAL B ● FOTBAL B

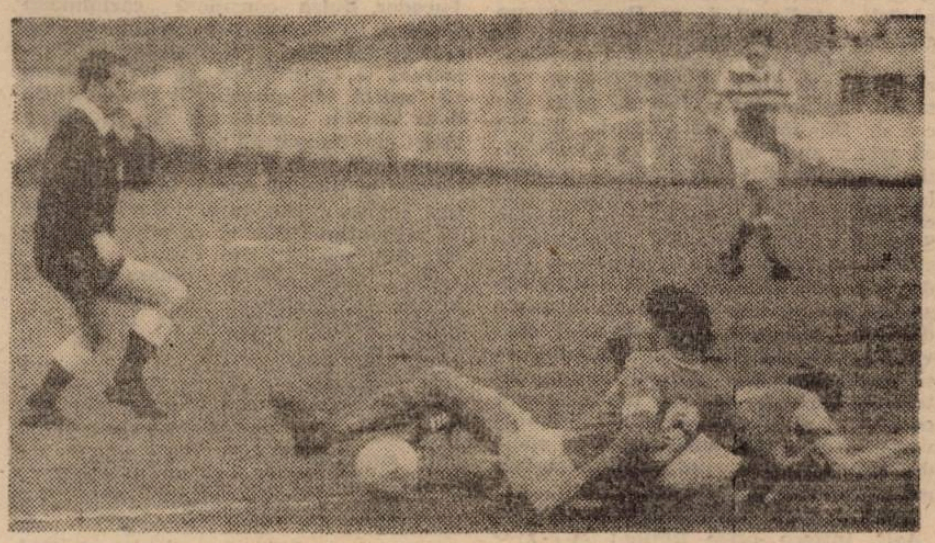

Arbitrul Toma Costin arată ferm spre punctul de 11 m, la duelul lui Ilie (nr. 6) cu Bălean, Gloria — Alba Iulia 1-0. (Foto P. Fuchs)

Seria a II-a în aşteptarea marelui derby de sîmbătă de la Alba Iulia: Unirea — U.T.A. (pag. 4-5)

NUMAI ÎN VEST SPORT PUTEŢI CITI:

● CORNEL DINU ÎN DIALOG ABSURD ●

Pentru Vlătănescu, anticamera lui Poli este Aris ?

● CAROL GALL, DE FAPT, ŞI-A DAT DEMISIA ●

V. Ianul şi I. Socol — amatori de profesionism ?

În exclusivitate, de la Porto,

ION TIMOFTE:

● De cînd sînt la Porto, de la Poli nu m-a sunat nimeni, niciodată. ● Oricînd aş reveni să joc la Poli dar . . . ● Campionatul Portugaliei e ca şi cîştigat ● La anul, vizăm chiar Cupa Campionilor ● Mă doare că nu am fost convocat la „naţională" ●

● FOTBAL Divizia A FOTBAL ●

MAI BINE DECÎT ACASĂ!

CORVINUL HUNEDOARA — POLITEHNICA TIMIŞOARA 1-3 (1-3)

Sîmbătă, ora 17, stadionul „Corvinul", teren excelent, timp foarte bun pentru fotbal, spectatori — 1.200.;

Au arbitrat: Dan Petrescu ajutat la tuşe de Mihai Niculescu şi Jean Grama (toţi din Bucureşti);

Observator federal: Remus Cîmpeanu (Cluj).

Jucătorul meciului: BABAN.

CORVINUL: Pîrva — Bardac, Stroia, Tîrnoveanu (min. 46 Tetileanu), Bejenaru — Chezan, Mitrică, Crăciun, — Banc (min. 72 Ţiţă), Dobre, Marian.

POLITEHNICA: Almăşan — Varga, Csik, Andreaş, Stoicov — O. Popescu, Bărbosu (min. 70 Diaconescu), Vlaicu — Bătrînu, Baban, Rosenblum (acc. min. 82 Macavei).

Cartonaşe galbene: MARIAN.

Înaintea jocului cu „Poli", Corvinul, aflîndu-se la un disperat —10 la „adevăr", practic nu mai avea ce pierde şi astfel, eliberată de stressul mizei, putea constitui un adversar de temut. Coroborînd această stare de fapt, iată declaraţia preşedintelui gazdelor, domnul Socol: **„Ne vom bate pînă în minutul 90 al ultimei etape a campionatului. Doamne fereşte să intrăm cu penalizări în campionatul viitor... Mă aştept la un meci echilibrat, ţinînd cont că şi timişorenii trebuie să dreagă busuiocul după „circul" de duminica trecută."**

Nu a fost să fie aşa. De la primul fluier al arbitrului, oaspeţii şi-au plantat vîrful de lance (Baban) în careul advers, au pus stăpînire pe joc, dominînd copios, jucînd de parcă s-ar fi aflat pe propriul teren. De fapt, ambianţa de „acasă" a fost vizibilă şi la peluza întîi, unde un drapel uriaş „Comando Poli" indica prezenţa cîtorva „ambasadori" de pe Bega (au fost în jur de 15 suporteri). Prima repriză s-a desfăşurat, deci, în nota de dominare a timişorenilor, care (alb-violeţilor le priesc de minune spaţiile largi) au practicat un joc rapid, bazat pe pase scurte, din mişcare, la firul ierbii, tocînd pur şi simplu apărarea gazdelor. Hunedorenii s-au apărat slab, au mai încercat să oprească avîntul timişorenilor în zona de la mijlocul terenului, dar nu au reuşit mare lucru. Poarta lui Almăşan a fost periclitată doar de trei contraatacuri (!) în prima repriză, în urma unuia dintre acestea gazdele înscriind şi unicul lor gol, prin Marian (în min. 35), care a profitat de

LUCIAN GHEORGHIU

(Continuare în pagina 2)

KAMIKAZE

Pixuri înmuiate în ciorbe și fleici

Unul dintre lucrurile cele mai importante pe care România le-a cîștigat după 1989 a fost libertatea ziaristului de a spune adevărul. De fapt, nu libertatea, ci obligația de a spune adevărul. Evident, presa ar trebui să fie a cincea putere în stat, dar în democrația noastră situația ar putea fi astfel formulată: ciinii latră, caravana trece. Dar să amendăm imediat, o concluzie grăbită: nu de puține ori citim în presă altceva decît am văzut cu ochii noștri sau știm sigur. Și, în această ecuație, gazetarii sportivi „de la centru" mai ales, își au locul precis. Asta și pentru că protocolul cu care aceștia au fost și sînt înconjurați este extrem de...-. special. Li se decontează avionul (deși la redacție li se mai decontează o dată!), li se plătește camera la hotel, sînt alintați în mese copioase, atent și bogat udate cu udătură fină, că altfel le ruginește pixul. Evident, atunci cînd apare chelnerul pentru a redacta nota de plată, ziaristul nostru se face că duce mîna la buzunar. „Se poate, nea Trandafir sau Chilot?", exclamă Cel pus să grijească de domn (tov.) ziarist. Și exclamagiul este același care a primit, cu două-trei zile înainte de meci, un telefon de la Nea în care acesta îl ruga să îi cumpere niște: carne, pantofi, Vegeta, faruri de Oltcit, mă rog, ce se găsește în orașul unde sosește. (Procedeul este folosit și de unii arbitri). Așa că, după atîția ani în care au fost „omeniți" în fiecare loc, de fiecare dată, cu aceeași 'osîrdie, cum să nu scrie cu pixul înmuiat în ciorba și fleicile gazdelor? Că doar nu ați vrea să prînzească, duminica, Eugenii. Așa cum nu au mîncat unii la Galați, cînd a jucat acolo Poli.

Dacă cei de la Poli ar avea sînge alb-violet prin vene, ar trebui să le ofere celor în cauză, la prima lor venire aici, o Napolitană. Pe bon de decontare.

M.T..

MAI BINE DECÎT ACASĂ!

(Urmare din pag. 1)

o neînțelegere dintre Andreaș și Almășan. Deși jocul a fost la discreția oaspeților, toate cele trei goluri au fost marcate datorită neinspirației portarului Pîrva. **În minutul 15 Baban „fură" o minge la care au ezitat Dobre și Pîrva, iar Rosenblum reia în poartă centrarea; în min. 22, Vlaicu slalomează pe extrema dreaptă, centrează și Bătrînu înscrie cu capul de la 12 metri pe sub portarul gazdelor, iar în minutul 36 Baban înscrie dintr-un unghi aproape imposibil, de pe linia de fund a terenului.** Primele trei șuturi pe poartă au reprezentat tot atîtea goluri pentru „Poli". Se prefigura un scor fluviu. Nu a fost așa, pentru că în ultimele cinci minute ale primei reprize, același Pîrva scoate miraculos două goluri ca și făcute, iar în partea a doua a jocului mai intervine de trei ori decisiv.

Repriza a doua a jocului aparține tot oaspeților, deși hunedorenii încep „să se vadă" (dar fără efect) mai mult prin zona careului timișorean. Exceptînd cele trei ocazii ale lui „Poli", ultimele 45 de minute nu aduc nimic senzațional, demn de remarcat fiind faptul că pînă în minutul 75, cînd alb-violeții au redus turația, au efectuat un permanent presing, cu cîte 4 jucători în treimea adversă.

Inexplicabilă lipsa de inspirație și blazarea afișată de hunedoreni. Evoluția slabă a gazdelor nu scade cu nimic însă meritele învingătorilor, care au avut în Vlaicu un dispecer ce a repetat jocul bun practicat miercurea trecută împotriva Letoniei și în Baban un vîrf percutant, care în afara rolului său de finalizator, a avut un aport deosebit și în faza de creație.

Minutul 91, la vestiare

● Tristețe mare în tabăra hunedoreană. Cel mai afectați, maseurul Bone (de 30 de ani la echipă) care plîngea și foștii jucători Nicșa, Oncu, și Gălan. ● Și ei au avut parte de o retrogradare, în 1979, însă cu doar minus 3 la „adevăr". Au repromovat spectaculos, în luptă cu UTA și Bihorul, înscriind în „B", atunci, peste 100 de goluri. ● Era „epoca" Lucescu. ● Acum: **„Cosmoc ne-a preluat de la minus 4 și nu a făcut absolut nimic. Trebuie luat totul de la zero"** — domnul Pascu, din conducerea echipei. ● Ioniță, veteranul portarilor din prima ligă, a stat pe banca de rezerve nefiind complet refăcut după o sciatică mai veche. ● Hanganu va reintra duminica viitoare. ● **„Cocan nu a primit nici o dezlegare pentru Steaua. Sportul Românesc a dezinformat"** — Ion Socol. ● Jackie Ionescu a fost foarte bine primit la Hunedoara. Mulți (conducători, jucători, spectatori) îl regretă. ● **„Ați făcut un antrenament bun astăzi dom' profesor"** — dr. Vinolea, fost medic al echipei. ● În încheiere declarațiile domnului Ionescu: **„Am cerut jucătorilor mei să joace ca și cînd ar evolua acasă. Respectînd această cerință, practicînd un joc ofensiv, a fost posibilă obținerea victoriei... Nu, nu i-am menajat pe foștii mei elevi după pauză** (întrebarea subsemnatului). **A scăzut ușor randamentul lui Vlaicu. Era normal, după efortul de miercuri și o noapte nedormită. Așa se explică status-quo-ul din repriza a doua".** L.G.

Nu-i vestiaru' seif de bancă

● Prof. Ion V. Ionescu, la conferința de presă săptămînală de la clubul FC Politehnica: **„Dacă vom cîștiga la Hunedoara, se va spune că am aranjat cu Dinamo să ne luăm înapoi ceea ce am pierdut la Timișoara".** E bine totuși că fotbaliștii nu prea s-au încurcat în suspiciuni.

● O cameră pirat a reușit să înregistreze cîteva imagini din interiorul vestiarului orădean. Specialiștii noștri au descifrat inscripțiile de pe tabla de demonstrație. Redăm cîteva dintre ele: **„Cine nu dă totul, nu dă nimic"; „Prima inspirație este cea mai bună"; „Cine joacă pentru el, îl ajută pe adversar"; „A juca bărbătește nu înseamnă a juca dur"; „Arbitrul este suveran pe teren"; „Trăiască Bigan"** (n.r. — președintele clubului)! Vă lăsăm dvs. plăcerea comentariilor.

● Reporterii noștri, trimiși pe teren pentru a realiza ancheta referitoare la întîlnirea Poli — Dinamo, pe care sperăm s-o uităm cît mai repede, s-au lovit de o situație deosebit de interesantă. Majoritatea oamenilor de fotbal timișoreni, din varii motive, nu fuseseră prezenți la meci. Hotărît lucru, simțul anticipației nu dispare odată cu vîrsta.

● Steagul partidului (știți voi bine care) este încă prezent pe stadionul din Oradea; filfîind glorios chiar lîngă cabina de transmisie. Ni s-a explicat — cu oarecare jenă — că reprezintă jumătate din culorile clubului: roșu-albastru. L-am însărcinat pe unul dintre reporterii noștri speciali să caute, tot meciul, un steag albastru pe stadion; dar singurul rezultat a fost acela că i-am răpit respectivului plăcerea de a urmări partida. Și a avut ce pierde!

● În ciuda titlului cronicii meciului U.M.T. — C.S.M., G. Oțil, antrenorul oaspeților spunea după meci că rezultatul e bun și chiar și o înfrîngere l-ar fi menținut pe aceștia în lupta pentru promovare: **„Mizăm pe jocurile directe de la Arad și Alba Iulia".**

● Înaintea aceleiași partide, președintele C.S.M.-ului, dl. Nicu Izvernar, spunea: **„Dacă avem arbitraj corect, batem cu 4 goluri diferență".** Și a pariat pe chestia asta cu d-l Dănuț Lața, președintele A.J.F.-ului timișorean (**„Vă doresc succes, dar nu azi, că sînt umetist de mic copil"**), pe o sticlă de whisky (bun). D-l Lața așteaptă sticla.

AGENTURA

POLI TOP '92

Notele alb-violeților pentru meciul de la Hunedoara le-a acordat fostul stoper al Corvinului, D-tru Gălan în prezent antrenor al echipei Constructorul Hunedoara (coloana 1 — calificativele din partida cu Corvinul; coloana 2 — totalul notelor obținute în retur; coloana 3 — numărul meciurilor jucate; coloana 4 — media de top). Din ierarhia de mai jos lipsesc eventualele note din „meciul" cu Dinamo pe care nici nu l-am pus la socoteală, socotindu-l o „întîmplare" irepetabilă în viitorul Politehnicii.

1. ANDREAȘ	6	27	4	6,75
2. CSIK	6	33,5	5	6,70
3. VARGA	7	33,5	5	6,70
4. VLAICU	7	26	4	6,50
5. ROSENBLUM	7	13	2	6,50
6. VOICA	—	12,5	2	6,25
7. BĂRBOSU	6	30	5	6,00
8. STOICOV	7	24	4	6,00
9. MACAVEI	—	12	2	6,00
10. ALMĂȘAN	6	29	5	5,80
11. BĂTRÎNU	7	29	5	5,80
12. DIACONESCU	6	28	5	5,60
13. O. POPESCU	6	28	5	5,60
14. BABAN	7	22	4	5,50
15. ROȘU	—	21,5	4	5,37
16. VUIA	—	9	2	4,50

Jucătorul etapei

MARCEL BABAN ÎN CĂUTAREA „FORMEI" ȘI A GOLURILOR DIN TOAMNĂ

Rezultatele etapei: Dinamo — Universitatea 2-0; F.C. Bacău — Steaua 1-2; F.C. Ploiești — F.C. Farul 1-0; Sportul Stud. — Inter Sibiu 1-0; Dacia Unirea Brăila — Gloria Bistrița 1-2; A.S.A. Tg. Mureș — Rapid 0-1; Electroputere — F.C. Argeș 2-0; Oțelul Galați — F.C. Brașov 1-0; Corvinul — Poli 1-3.

CLASAMENT A

Dinamo	23	17	6	0	55-11	40	+16
Steaua	23	14	5	4	39-16	33	+11
F.C. Ploiești	23	12	4	7	30-36	28	+4
Universitatea	23	9	8	6	25-16	26	+2
Electroputere	23	9	7	7	26-17	25	+3
Poli	23	10	5	8	27-25	25	+1
Inter	23	9	6	8	28-29	24	0
Oțelul	23	11	2	10	25-29	24	+2
Rapid	23	10	4	9	21-25	24	+2
Gloria	23	9	5	9	32-28	23	+1
F.C. Farul	23	10	2	11	25-23	22	—2
F.C. Brașov	23	8	5	10	34-36	21	—1
Dacia Unirea	23	8	3	12	24-29	19	—3
Sportul Stud.	23	6	7	10	20-29	19	—5
F.C. Bacău	23	8	3	12	21-38	19	—5
F.C. Argeș	23	5	6	12	24-31	16	—6
A.S.A.	23	6	2	15	22-37	14	—8
Corvinul	23	4	4	15	23-46	12	—12

REPLAY * REPLAY * REPLAY *

Dacă mass-media timișoreană a fost unanimă în a demasca „trucajul" meciului Poli — Dinamo, altfel a văzut lucrurile presa din Capitală:

„S-a văzut limpede, din start, că strategii celor două teamuri și-au luat exagerate măsuri de precauție, fiind evidentă dorința ambelor tabere de a risca foarte puțin și, dacă se poate chiar deloc (...) Meciul a avut de toate, cum spuneam, mai puțin goluri. (!?? — n.n.). **Una peste alta, am văzut un meci frumos, iar dorința managerului general al clubului Dinamo, Vasile Ianul, de a rămîne fără înfrîngere, precum A.C. Milan, s-a îndeplinit".** (Sportul Românesc).

„Contrar așteptărilor, protagoniștele sînt circumspecte, se tem una de alta, preferă un joc economicos refuzînd orice risc. Părînd un meci de «țăcăneală», ca la ping-pong, doar incursiunile frontale ale lui Baban și Moga îl mai animă din cînd în cînd. (...). La obișnuita conferință de presă, ziariștii locali s-au înfipt ca niște viespi ucigașe în cugetele (cît de curate? — n.n.) **domnilor Ianul, Ion V. Ionescu și Israel (în ordinea abordării), solicitîndu-le părerile pe marginea unui meci considerat aranjat".** (Gazeta Sporturilor). Asta a scris Ion Cupen. În schimb Laurențiu Dumitrescu a pus degetul pe rană în aceeași G.S.: **„(...). Din ce am înțeles de la radio și ce s-a scris în Gazetă, spectatorii au părăsit stadionul de pe Bega cu un gust de leșie, apropo de un final în care ambii boxeri s-au retras în colțurile lor, așteptînd să bată gongul de sfîrșit. Iar gongul a fost de fapt un cor de fluierături. Asta-i cert, pentru că asta a auzit toată țara cu ocazia ultimei intervenții exacte, fără patimă, la obiect, tăioase — ca întotdeauna cînd i se oferă ocazia — a lui Nicolae Secoșan .. El, Măria Sa, Spectatorul, simte cînd ceva nu-i în regulă și totdeauna preferă să-și vadă idolul îngenunchiat, culcat la pămînt, în lupta dreaptă (cum zice românul), dar nu-i va accepta niciodată non-combatul, ca să nu spunem mai mult și nici cu alți termeni care să-i facă pe mulți să sară ca arși și să țipe; că știți dumneavoastră, cine țipă mai tare în zilele din urmă, ăla se crede a fi depozitarul adevărului".**

Dar ce citim în cotidianul FSN-ului, „Azi". întrece orice limită: **„(...) O anumită parte a presei locale (...), după meci, prin confruntarea verbal-veninoasă cu statele majore ale celor două formații, a exprimat reprosul că întrecerea n-a fost crîncenă, pe viață și pe moarte, că Dinamo ar fi meritat, tocmai în orașul de pe Bega, un tratament vindicativ încît să se învețe minte pentru relele mai de demult, că toleranța nu ar face casă bună cu spiritul locului. (...). A fost un prelungit meci politic, cîștigat la iarbă verde de un înger cuminte, iată-l — fotbalul. Lecția sa ar putea fi însușită și de Societatea „Timișoara". Ca și de Parlament. Pînă și de Președinție. De altfel, cronicarul a notat cel puțin trei ocazii ratate sau lămurite (?! — n.n.) de către Demollari. Un albanez...".**

Citim semnătura, Theodor Bulza, și rămînem și mai paf, fără grai, încît îl lăsăm pe Mihai Junea de la Radio Timișoara, să dea replica: **„Ne simțim obligați să-i amintim celui care a tras foloase, la vremurile respective, de pe urma unor asemenea parodii, că nimeni nu a reproșat așa ceva conducătorilor celor două echipe. S-a spus doar că Dinamo a rămas datoare cu oarece spectacol, la punctajul pe care-l are, și s-a mai spus că cei de pe gazon și-au bătut joc pur și simplu de fraierii din tribune, care au plătit bilet pentru a vedea fotbal și nu un simulacru de competiție. Și încă ceva, presa locală a avut în corpore aceeași atitudine, singurii care nu au avut nici un fel de reacție au fost trimisul Gazetei Sporturilor și cel al publicației Fotbal Plus** (și nici cel al Sportului Românesc, cum s-a văzut — n.n.), **dar faptul mi se pare explicabil, aceștia, mai ales primul, fiind abonați la deplasările peste hotare efectuate de Dinamo sau alte bucureștene. De altfel cronica din Gazetă este la fel de penibilă precum cea din Azi.**

Mai interesant mi se pare faptul că Theodor Bulza consideră cacialmaua drept o lecție, pe care (culmea) o și recomandă spre a fi însușită la Parlament și Președinție. Să recunoaștem că astfel de elucubrații pot fi citite doar într-un asemenea ziar și sub o astfel de semnătură: repet, să recomanzi minciuna drept lecție demnă de însușit la nivelul unor instituții, totuși înalte, într-o țară. Dar probabil că semnatarul știe el ce știe sau, altfel spus, năravul din fire...

Dar dacă ideile dumneavoastră prind, propunem și noi ca pe viitor aceste meciuri cîștigate la iarbă verde de îngeri cuminți etc., etc să se joace prin telefon sau prin fax, cu un singur spectator, care să fiți dumneavoastră, domnule Bulza. La limită, acceptăm și un menuet, ca între prieteni, cu respectuoasa rugăminte ca domnul Ianul să-și invite omologii...".

Și acum, că ne-a revenit graiul, să-i spunem și noi domnului Bulza că, după atîția ani în care de la pupitrul ziarului Drapelul Roșu amesteca atotștiutor — credea el — agricultura, politica și fotbalul este (demult) momentul să nu le mai facă ghiveci și să se apuce de ceva la care se pricepe. (De fotbal, în nici un caz). Și dacă nu renunță la scris, să scrie ce vede, nu ce aude. Adică, dacă n-ai fost la conferința de presă de după meci, de ce faci, domnule Bulza, atîta praf?

MAX.

● FOTBAL Divizia C FOTBAL ●

etapa a 20-a

REÎNCEP NEPREZENTĂRILE

SERIA A X-A

Vulturii Lugoj — C.S.M. Caransebeș 1-1 (0-0). Decuseară (58), Popeți (78). ● Joc prudent al oaspeților care au dejucat intențiile lugojenilor, lipsiți în ultimul timp de cîțiva titulari, pînă acum, de drept. ● Cel mai bun jucător de pe teren, Decuseară ● Cîteva ocazii (puține) de ambele părți. Rezultat echitabil. Bun arbitrajul lui T. Bone (Oradea).

Arsenal Reșița — F.C. Electrica 3-0 (0-0). Ciocan (60), Pereș (72), Vasiu (78). ● Meci deschis, de contre, echilibrat pînă la primul gol, după care foarte tînăra echipă timișoreană s-a prăbușit.

Obilici Sînmartinu Sîrbesc — Minerul Moldova Nouă 1-0 (1-0). Jurcă (37). ● Joc dezinvolt al oaspeților ● Totuși multe ocazii ratate de gazde, printre care un penalty și două „bare".

Ceramica Jimbolia — Victoria Călan 2-0 (1-0). Bencici (3), Iana (87) ● Victorie dificilă a gazdelor ● Mari ratări de ambele părți ● Oaspeții și-au vîndut scump pielea ● Spectaculoasă „foarfecă" pe spate a lui Bencicl, la primul gol.

Energia Deta — Strungul Chișineu Criș 1-0. Meci întrerupt în minutul 10, cînd oaspeții au rămas în 6 jucători (în urma unei „accidentări") după ce începuseră jocul în 7 ! ● Probabil scorul omologat va fi de 3-0. ● Dar ce facem cu cei 300 de spectatori ?

Unirea Sînnicolaul Mare — Auto FZB 1-2 (0-0). Faimoc (57, 68), Balaban (88). ● Jocul foarte slab al gazdelor i-a trezit în repriza a doua pe timișoreni ● Faimoc, intrat după pauză, a arătat că suspendarea temporară i-a făcut bine ● Visătoare și naivă apărarea gazdelor.

Unirea Foradex Tomnatic — C.F.R. Simeria 3-0 (neprezentare).

Am primit prin telefon de la Tomnatic, de la d-l Adi Udrescu, președintele asociației sportive : „Lunea trecută, la ședința de analiză, Filimon, căpitanul echipei, în numele tuturor jucătorilor a intervenit pentru menținerea lui Tică Gorduna la timona echipei. Ce era să fac, l-am iertat, așa că mergem înainte, mai departe, în aceeași formulă".

Retezatul Hațeg — Minerul Anina 2-4.

ȘTEFAN MARTON

CLASAMENT C X

C.S.M. Caran.	20	12	4	4	46-13	28	+10
Vulturii	20	12	4	4	39-13	28	+8
Arsenal	20	13	1	6	56-21	27	+5
Minerul A.	20	11	2	7	41-26	24	+6
Victoria	20	12	0	8	39-26	24	+4
Unirea T.	20	10	3	7	47-34	23	+1
Obilici	20	11	0	9	43-43	22	+2
Ceramica	20	11	0	9	30-41	22	0
Auto F.Z.B.	20	10	1	9	28-34	21	+3
Energia	20	8	3	9	35-26	19	—1
Minerul M.N.	20	7	2	11	28-28	16	—4
Unirea S.M.	20	7	2	11	27-46	16	—6
Strungul	20	8	0	12	24-56	16	—4
C.F.R. Simeria	20	6	2	12	24-41	14	—6
Electrica *	20	8	0	12	30-32	13	—7
Retezatul	20	1	2	17	11-68	4	—14

*Echipa penalizată cu 3 puncte.

SERIA A XI-A

DUCKADAM, CA LA SEVILLA

Înfrățirea Oradea — C.P.L. Arad 0-0. Dacă rezultatele celor două echipe arădene, Motorul și Șoimii Lipova, ne scutesc de orice comentariu, cu atît mai meritoriu apare rezultatul obținut de C.P.L. la Oradea. Arădenii s-au apărat bine, cu excepția fazei din minutul 20, cînd Csordas a comis fault în careu. Lovitura de pedeapsă a fost însă apărată de Duckadam ! Gazdele au forțat victoria dar pe fondul unei dominări sterile, Vînătoru (C.P.L.) a ratat două ocazii foarte mari. Bun arbitrajul lui Grec (Baia Borșa).

Celelalte rezultate : **Mecanica Alba Iulia — Ocna Mureș 3-0, Aurul Brad — Motorul Arad 5-0, Ind. Sîrmei C. Turzii — Oțelul Știei 4-0, Mureșul Deva — C.U.G. Cluj 3-1, Metalul Aiud — Unirea Dej 5-0, Minerul Știei — Șoimii Lipova 6-0.** A stat, **Sticla Turda.**

DAN BÂRCĂ-GRAMA

CLASAMENT C XI

Metalul Aiud	20	12	2	6	43-16	26	+4
Mecanica A.I.	20	11	2	7	28-28	24	+2
Motorul Arad	20	12	0	8	27-29	24	+4
Minerul Știei	19	10	3	6	26-20	23	+5
Aurul Brad	20	11	0	9	48-28	22	0
Mureșul Deva	19	10	2	7	35-21	22	+4
C. Turzii	20	9	4	7	29-21	22	0
Șoimii Lipova	19	10	2	7	38-32	22	+2
Ocna Mureș	20	10	0	10	35-25	20	0
Unirea Dej	20	9	2	9	21-37	20	0
Sticla Turda	19	9	1	9	27-27	19	+1
Înfrățirea Orad.	19	7	4	8	32-23	18	—2
C.P.L. Arad	20	6	2	12	30-38	14	—4
Oțelul Știei	20	5	3	12	18-53	13	—5
C.U.G. Cluj	20	4	4	12	19-38	12	—6
Petrolul Arad	15	4	1	10	21-41	9	—5

URECHEA CIULITĂ

JACKIE IONESCU (la conferința de presă, de joi, către Traian Sencu după ce acesta a rostit cuvintele din motto-ul ziarului) : **„Domnule, acum chiar că ai stricat totul..."**

MIRCEA LEAC : **„Ar fi o catastrofă ca UTA să nu promoveze după ce ASTRA și ARIS s-au jertfit".**

EMILIO BUTRAGUENO : **„Real Madrid trebuie să cucerească, în acest an Cupa UEFA. Nici un club, nici chiar Real, nu poate trăi în istorie".**

NICU GRIGORESCU (către redactorul nostru Ovidiu Păcurariu) : **„Voi ăștia de la «Vest Sport» trăiți de pe urma arbitrilor. I-am spus lui Lața că ar trebui să vă pună la punct pe Șunda și pe tine, pentru ce afirmați".**

GHIȚĂ CODREANU (către Duki Popovici, după conferința de presă de joi) **„Sînt foarte supărat pe tine. Ar trebui să nu-ți mai deschid ușa la club".**

LOTHAR MATTHÄUS : **„Este adevărat că am tratat cu Hamburger S.V., ca din iunie, să trec la ei, dar am tratat și cu alte echipe. Acum susținătorii lui Hamburger mă amenință că, dacă nu vin, vor face din mine... un hamburger !"**

PETRE VLĂTĂNESCU : **„Mi-am dorit foarte mult să mai joc încă un an în divizia „A". Iată că acum nu mai am loc nici în primii șaisprezece. Nu-i nimic, din vară, o să-l rog pe dl. profesor Ionescu să mă ia, chiar dacă mereu îmi reproșează că l-am lucrat".**

DAN ȘTUPAR : **„Vine Elton John, în concert, la Arad... să ne cînte nouă și lui Aris, «Sacrifice» !"**

JACKIE IONESCU : (tot la conferința de presă, spre ziariștii prezenți, cu ochii mai mult la «Vest Sport») **„Ați tras fără cruțare. Direct în piept. Trei încărcătoare pline".**

BUGGS BUNNY

Campionatul județean

TIMIȘ

Luptă pentru viitoarea divizie C
Etapa a 25-a (intermediară)

ETAPA A 25-A (intermediară)

Mecon — Venus 1-1. Șoimii — Laminorul 1-0, Tehnolemn — Modern 4-1, Textila — Diniaș 1-0, Elba — Bulgăruș 4-0, Jebel — Electromotor 7-1, Giarmata — Mănușarul 5-0, Periam — Ciacova 4-0, Teremia — Dacia 4-0.

ETAPA a 26-a

Mecon — Jebel 1-1. Oaspeții au egalat surprinzător în min. 83.

Modern — Electromotor 3-2. Oaspeții, cu numai 9 jucători. I. Cireșan, hat-trick.

Venus — Periam 2-0. Replică dîrză a oaspeților.

Mănușarul — Șoimii 0-0. Prima repriză a fost a gazdelor, după pauză au dominat oaspeții. Ocazii bune de ambele părți.

Dacia — Tehnolemn 2-1. Meci foarte disputat. Oaspeții egalează în min. 80, dar Dacia înscrie în min. 83.

Diniaș — Teremia 4-2. Joc foarte frumos.

Laminorul — Textila 3-0. Victorie totuși dificilă, în final de meci. Joc foarte bun, de data asta, al gazdelor.

Ciacova — Elba 2-3. Localnicii au condus la pauză cu 2-1.

Bulgăruș — Victoria Azur 2-1. Meci liniștit, fără probleme pentru arbitri.

Pe primul loc, Venus cu 43 p., (+15), urmată de Laminorul 38 p., (+10) și Victoria Azur 34 p., (+10).

☆

● După partida Elba — Bulgăruș, oaspeții l-au contestat pe jucătorul Otiman, suspendat o etapă pentru o eliminare. În carnetul de legitimare este înscris dreptul de joc pentru data de 6 aprilie, numai că în etapa din 4 aprilie, cînd Otiman urma să-și ispășească pedeapsa echipa Elba a stat. Așa că, de fapt, Comisia de Disciplină va lua în discuție propria sa eroare.

● Marțea trecută, Comisia de Disciplină, analizînd cele 4 eliminări din partida Bulgăruș — Periam, a hotărît suspendarea pe cîte o etapă a jucătorilor Vătafu, Cîtea (Periam), Bobîlcă (Bulgăruș).

● La partida de la Ciacova, nu s-a prezentat la joc tușierul M. Iliescu, un nou venit în „sindicatul" arbitrilor. De ce s-a mai făcut arbitru ?

VLAD SINITEANU

P.S. : (Numai pentru domnul I. Andrei). **Cuvîntul „premoniție" îl puteți găsi în Dicționarul de Neologisme, pag. 861, și, mai pe înțelesul d-voastră, înseamnă „presimțire". Deci, prin titlul rubricii, din săptămîna trecută, v-am flatat. Mi-ar fi ușor să „demolez" toate celelalte considerații ale dumneavoastră, dar domnii Lața, Oargă și Suciu, cu care m-am consultat, m-au asigurat că, în ciuda faptului că sînteți excesiv de subiectiv, fotbalul „județean" trăiește datorită unor entuziaști ca dumneavoastră. Deci, succes pe mai departe.**

V. S.

ARAD

Seria A : În trei ?

C.F.R. Arad — Tricoul Roșu Arad 1-0 (0-0). După mult comentata hotărîre a comisiei de disciplină privind partida Olimpia I.S.D. Arad — Aurul Negru Pecica, ipotetic (urmează recursul Olimpiei) trei echipe au același punctaj. De aceea, pare cu atît mai surprinzătoare evoluția ștearsă a echipei gazdă, care după calculul hîrtiei, trebuia să cîștige lejer această partidă. Oaspeții, avînd în componență doi divizionari — Naidin și Gal Gerhard, au opus o neașteptată rezistență. CFR-iștii, impulsionați de Caracioni (vă mai aduceți aminte de el d-le prof. Ionescu ?) și-au asigurat victoria prin Kimak care a marcat cu capul în chiar primul minut al reprizei secunde. Au arbitrat N. Bele, I. Stancă și A. Păcurar.

Unirea Șofronea — Aurul Negru Pecica 3-6 (1-5). Partidă la discreția oaspeților. Gazdele, cu o apărare naivă, au primit cinci goluri în prima repriză. În cea de-a doua jocul s-a mai echilibrat dar zarurile erau aruncate. Oricum a fost departe de un derby. Au înscris, Gabor, Urzică, G. Boicu, respectiv, Cameniță (2), Beserman (2), Nedelea și Mezin Ozon. Au arbitrat foarte bine F. Romanescu, P. Bîndea și A. Duma.

Olimpia-I.S.D. — Agronomia Șagu 6-0.

În clasament, Olimpia are (deocamdată) 34 de puncte și e urmată de C.F.R. și Pecica cu cîte 32.

Seria B
Strungul mărește avansul

Rezultate mai importante : **Socodor — Blănarul Arad 2-0 ; Victoria Ineu — Curtici 1-0 ; C.F.R. Gurahonț — Sebiș 1-3 ; Vînători — Strungul Ineu 1-2 ; Pîncota — Tîrnova 6-0 ; Macea — Gloria Arad 1-1.**

Conduce Strungul Ineu cu 33 p, urmează în ordine Gloria (31), Sebiș (31) și Pîncota (30).

O. P.

CARAȘ-SEVERIN

ARBITRU LOVIT LA CARANSEBEȘ

Rezultatele mai importante din etapa intermediară disputată în 8 aprilie : **Autoforesta Bocșa — Minerul Oravița 4-3** (după ce la pauză era 1-3); **Voința Oțelul Roșu — C.F.R. Caransebeș 1-5 ; Minerul Nera Bozovici — I.C.M.-C.S.M. Reșița 1-0.**

Rezultatele ultimei etape : **Metalul Oțelul Roșu — Metalul Topleț 4-0 ; Foresta Caransebeș — Foresta Zăvoi 4-0 ; Muncitorul Reșița — Energia Poiana Mărului 3-0 ; Comerțul Moldova Nouă — Hercules Băile Herculane 3-0** (prima neprezentare a echipei din Herculane) ; **Speranța Caransebeș — Spartac Reșița 3-0 ; Minerul Ocna de Fier — Nera Bozovici 0-3 ; Bistra Glimboca — Autoforesta Bocșa 3-1 ; C.F.R. Caransebeș — I.C.M.-C.S.M. Reșița 3-0.** La scorul de 0-0 în min. 44, arbitrul Titus Torol (Băile Herculane) l-a eliminat pe jucătorul Marele (fiul antrenorului) după ce în minutul 2 mai eliminase un jucător de la gazde. În timp ce părăsea terenul, Marele l-a lovit în plină figură pe „central" ! Partida a continuat și a fost cîștigată pe merit de gazde după un joc foarte bun.

P. F.

Complex Hotel-Restaurant „TIMIȘOARA"

situat în Piața Revoluției

asigură cazare și masă în condiții de confort și calitate excepțională a serviciilor, deschis circuitului sportiv.

Rezervări prin Oficiul Județean pentru Sport (telefon 13 69 19) sau direct la recepția hotelului (telefon 13 78 15).

• FOTBAL Divizia B FOTBAL •

De parcă Gloria era lider!

GLORIA REȘIȚA — UNIREA ALBA-IULIA 1-0 (0-0)

Simbătă, ora 11, stadionul Gloria, timp excelent pentru fotbal, teren bun, meci început cu 1.500 spectatori și încheiat cu 3.000.

Arbitri: I. Toma-Costin (P. Neamț) — L. Gyüre (Satu Mare), C. Agheorghiesei (P. Neamț).

Observator: C-tin Dinulescu (București).

Cartonașe galbene: Croitoru, Zsizsik, Nichimiș.

GLORIA: Fekete — I. PĂTRU — ȘIRIAN, KAPORNYAI, ZSIZSIK — Marcu, CROITORU (cpt.), CHIȘ, Marcă (Ianu, 73), Bălean (Brici, 82), V. Rus.

UNIREA: SELIUC — Ilie (cpt.) — Nichimiș, I. MĂRGINEAN, Timar (Hîncu, 57) — Corpodean, Tămaș, Bran, I. Popa — MITRACU, I. Moldovan (S. Mărginean, 61).

A marcat: Zsizsik (min. 81) din 11 m, acordat pentru faultul comis de Ilie asupra lui Bălean.

JUCĂTORUL MECIULUI: CHIȘ.

● Meci de „totul sau nimic" pentru ambele combatante, e drept din rațiuni diferite: Gloria se află în zona în care orice punct pierdut acasă „miroase" a retrogradare iar Unirea își continuă dialogul la distanță cu UTA, în perspectiva confruntării directe de sîmbătă. ● Dar, pe întreg parcursul partidei am văzut în teren o singură echipă, Gloria, care a făcut un meci mare și care pentru un spectator neavizat, părea ca liderul seriei. ● Oaspeții pot acuza lipsa lui Bruckhental și a lui Georgescu, dar nu au nici o scuză pentru faptul că, în 90 de minute, nu au tras nici un șut sănătos pe spațiul porții lui Fekete! ● Singura fază într-adevăr periculoasă a fost aceea în care mingea trimisă direct din corner era cît pe ce să-l păcălească pe Fekete, care a respins, în extremis, de la vinclu, ca apoi Zsizsik să salveze din fața lui I. Mărginean. ● Gloria a ratat cît pentru tot returul, „de vină" fiind și Seliuc care și-a salvat echipa de o înfrîngere severă. ● Excelentă prestația lui Chiș, el pendulînd eficient între apărare și atac, iar faza din minutul 86 dacă se încheia cu gol rămînea în antologia fotbalistică reșițeană. Atunci, cel mai bun jucător de pe teren, aflat în jumătatea reșițenilor la vreo 10-15 metri de centru, a expediat un „lob" spre poarta lui Seliuc, aventurat în afara careului, portarul oaspeților reușind cu un ultim efort să revină și să acorde corner! ● Foarte modestă evoluția lui I. Moldovan, în schimb I. Mărginean s-a zbătut mult dar nu a găsit sprijin la coechipieri. ● Pînă la acordarea penalty-ului prin care reșițenii au cîștigat, arbitrul a cam fost suspectat de spectatori pentru neacordarea altor două prezumptive lovituri de pedeapsă. La un henț în careu — dar mingea a fost șutată de prea aproape și la un fault în careu — dar căderea lui Bălean a fost prea spectaculoasă. ● După încheierea partidei, Cornel Țălnar a rămas încă vreo 10 minute „țintuit de bancă". De neînțeles (după modul de desfășurare a partidei) rămîn motivele înfrîngerii invocate de antrenorul oaspeților care a aruncat vina pe arbitri **„gol direct din corner — neacordat" și „a pus-o dom'le pe var"...**

PETRU FUCHS

CLASAMENT B II

U.T.A.	23	15	4	4	32-12	34 +10
Unirea A.I.	23	16	1	6	47-22	33 +9
C.S.M. Reșița	23	13	4	6	31-12	30 +8
C.F.R.	23	11	4	8	25-28	26 +2
Jiul Petroșani	23	11	3	9	44-25	25 +3
F.C. Bihor *	23	10	5	8	41-28	24 0
Chimia Rm. V.	23	8	6	9	29-27	22 0
Gloria	23	9	4	10	29-31	22 —2
Metalul	23	9	4	10	31-34	22 0
Metalurg. C.	23	10	2	11	25-31	22 —2
Șoimii I.P.A.	23	7	7	9	28-29	21 —3
Drobeta Tr. S.	23	8	5	10	32-35	21 —1
Jiul Craiova	23	7	7	9	24-29	21 —3
Gaz Metan	23	7	7	9	33-42	21 —1
Metalurg S.	23	6	7	10	28-28	19 —3
Aris	23	7	5	11	22-41	19 —5
U.M.T.	23	6	6	11	25-49	18 —4
Astra	23	5	3	15	23-46	13 —9

* Echipa penalizată cu 1 punct.

S-a mai „reparat" golaverajul

METALUL BOCȘA — ASTRA ARAD 5-0 (2-0)

Simbătă, ora 11, stadionul Metalul, timp răcoros, teren bun, spectatori 700.

Arbitri: Z. Bodo — G. Cseh (ambii Tîrgu-Mureș), V. Bonțiu (Reghin).

Observator: Ioan Pop (București).

Cartonașe galbene: Teacă.

METALUL: Ianu — MURAR (cpt.) — Videscu, Banu, PANESCU — Marișescu, TALPEȘ, Zah, COSTACHI — Caimac (Laios, 54), OLARIU (Tigla, 76).

ASTRA: Mitrov — Stupar (Hidiș, 75) — Teacă, S. Bülle, Sulincean — C. BÜLLE, Stănescu, Barna (Nini, 86), Iancu — Slave, Erdei (cpt.).

Au marcat: MARIȘESCU (min. 3) în urma unei centrări a lui Olariu; TALPEȘ (min. 36) după o combinație Murar — Olariu; MURAR (60) din penalty acordat pentru faultul lui Mitrov asupra lui Panescu, acesta din urmă interceptase o pasă neglijentă acasă; TALPEȘ (88) după o centrare excelentă a lui Murar; TALPEȘ (89) din penalty acordat pentru faultul lui Teacă asupra lui Panescu.

JUCĂTORUL MECIULUI: MURAR.

● Ca și în partida cu C.S.M.R.-ul, gazdele au avut un început furtunos, concretizat și pe tabela de marcaj. ● Și în acest meci, Olariu a creat, dar, din nou, nu a reușit golul. ● Din fundaș dreapta Panescu a devenit extremă, iar după înlocuirea lui Caimac, vîrf. ● Și el s-a zbătut mult ca să înscrie, n-a reușit, dar „a făcut" două penalty-uri. ● Arădenii n-au prea contat în atac, iar cînd încercau ceva, totul era finalizat cu .. off-side-uri. ● Singurul atac periculos s-a consumat în minutul 55 cînd, la șuturile lui Iancu și Slave, s-a opus mai întîi bara, iar apoi Ianu. ● Președintele gazdelor, Puiu Mischie jubila după meci, fiind încîntat mai ales de prestația lui Murar. „Moțu" a alergat mult (și cu folos) fiind de drept liderul echipei. ● Mircea Leac a recunoscut superioritatea bocșenilor și a afirmat că tot ce-i rămîne este să pregătească mai bine echipa... pentru sezonul viitor. ● Foarte bun jocul lui C. Bülle. Pe cînd apar ofertanții?

MARIUS JURA

Celelalte rezultate: Jiul Craiova — Drobeta Tr. Severin 2-1; Gaz Metan Mediaș — Chimia Rm. Vîlcea 0-0; Metalurg Slatina — Jiul Petroșani 2-0.

La prima apariție pe teren propriu...

U.T.A. — METALURGISTUL CUGIR 2-0 (2-0)

Simbătă, ora 11, stadion UTA, timp foarte frumos, teren cu gazon foarte bun, spectatori 2.500.

Arbitri: V. Titorov (Breaza) — Gh. Limban (Baia Mare), C. Avram (București).

Observator: G. Dumitrescu (București).

U.T.A.: Ivan — GRAD — Gaica (cpt.), R. George (Dronca, 62) — Balint, BOLOȘ, Țucudean (Matică, 81), R. Nagy, Bunaciu — Mitu, Tîrțău.

METALURGISTUL: Alexoi — URSU — Lăcătuș, Robuțiu Preda — Sălăjan (Matei, 85), G. Moldovan, Șady, Popa — HEGY, Costăchescu (Dobrin, 67).

Au marcat: GRAD (min. 15) reluare cu capul a mingii revenite într-un apărător la lovitura (tot cu capul) lui Tîrțău, după un corner MITI (min. 21) reluare în colțul opus, după ce a fost deschis în adîncime de R. Nagy.

JUCĂTORUL MECIULUI: —

● Început de partidă cenușiu ● În șase minute U.T.A. a punctat de două ori lăsînd să se presupună o diferență confortabilă ● Primul șut pe (la) poartă al oaspeților a fost obținut în min. 29, autor Sălăjan, accidentat destul de serios spre finalul partidei. ● Gafă mare a portarului Alexoi în debutul reprizei secunde, care a scăpat mingea, dar Mitu, aflat pe fază, a tras în plasa laterală. ● Tușierul C. Avram a fost gratuit „sancționat" de galeria arădeană, semnalizările sale de off-side fiind corecte. ● Dacă în prima repriză gazdele au jucat mai dezinvolt, partea a doua a fost anostă, „trezită" doar de un-doi-urile Mitu — Tîrțău și ratarea lui Țucudean, la angajarea lui R. Nagy. ● Perspectiva jocului de la Alba Iulia și-a pus deja amprenta pe evoluția U.T.A.-ei, care sîmbătă a fost mai reținută ca oricînd.

OVIDIU PĂCURARIU

• VEST-SPORT TELEFON •

„ALO, PORTO!"

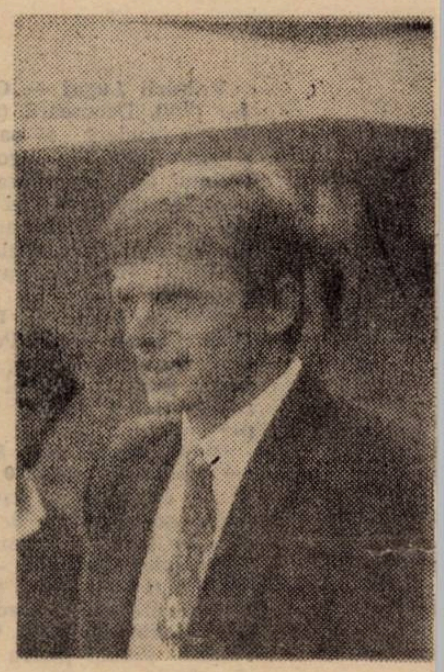

La conferințele de presă organizate aproape săptămînal la sediul clubului „Poli", unul din subiectele care, de regulă, nu lipsește este Ion Timofte. Curiozitatea mass-mediei (și implicit a druckerilor, nu-i așa?) este însă greu de satisfăcut cu sărăcia de informații mai mult monosilabice pe care conducerea „albvioleților" — fie dintr-o discreție uneori firească în bussines-ul fotbalului (ar fi bine să fie așa), fie pentru că nu știe (mai probabil) — ni le servește.

Și nu ne-a fost greu deloc să aflăm ce mai face Tim. Am sunat pur și simplu, la Porto. Ne-a răspuns și n-avea deloc... accent portughez.

REP.: Nelule, sper să-ți fac o surpriză plăcută. În primul rînd, salutări de la toți cititorii Vest Sportului, iar în al doilea rînd.. ce faci?

I.T.: Da, e o surpriză. Mă bucur foarte mult că m-ai sunat. Acum tocmai am venit de la antrenament... Într-adevăr mă bucur! Mai ales că sînt foarte puțin căutat din țară.

REP.: Totuși, chiar nu mai ții legătura cu nimeni?

I.T.: Cel mai des mă sună părinții. Mai vorbesc și cu cîțiva prieteni. Dintre ziariști ești al doilea care-mi telefonezi. Înaintea ta m-a căutat cineva de la „Gazeta Sporturilor". În rest... mă simt destul de singur.

REP.: Cu conducerea clubului „Poli" ce-ai mai vorbit?

ION TIMOFTE: „Poli nu m-a căutat niciodată"

I.T.: N-am vorbit nimic pentru că nu m-au sunat.

REP.: Niciodată?

I.T.: Niciodată.

REP.: De cînd ești în Portugalia, nu te-au sunat niciodată?

I.T.: Nu. Din păcate nu.

REP.: Dar tu ești din vară jucătorul lui „Poli"...

I.T.: Da. Am fost împrumutat pentru un an.

REP.: Există posibilitatea ca, întors în țară, să joci din nou la „Poli"?

I.T.: M-aș întoarce oricînd la „Poli", însă numai în condițiile în care fotbalul românesc se va curăța de .. intervențiile de la București.

REP.: Apropo. Cu o etapă în urmă, „Poli" a jucat cu Dinamo. A fost cel puțin un meci ciudat, fără cartonașe, aproape fără faulturi, de parcă nu era campionat ci paradă a echipamentelor. Înțelegi ce vreau să spun?

I.T.: Da, știu. Am aflat și eu, aici, că a fost ceva în neregulă.

REP.: Să ne întoarcem la... Porto. Am văzut la televizor golul tău cu Benfica. Ne-a surprins însă că ai intrat abia în ultima treime a jocului...

I.T.: Șederea pe banca de rezerve s-a datorat unei accidentări. Am intrat în minutul 65 și am marcat golul victoriei care, zic eu, a fost o adevărată reușită și a decis practic soarta campionatului.

REP.: Cîte goluri ai marcat pînă acum?

I.T.: Acela a fost al optulea.

REP.: Spuneai de campionat, că practic e decis...

I.T.: Da. Campionatul e ca și cîștigat. Avem opt puncte avans față de Benfica și mai sînt doar șase etape.

REP.: Tu ai vrea să rămîi, în continuare, la Porto? Sau poate mai ai și alte oferte?

I.T.: Nu pot spune că m-am hotărît definitiv. Mai am cîteva oferte și o să mă gîndesc bine.

REP.: Putem afla, în legătură cu celelalte oferte, ceva mai mult?

I.T.: Știi că n-am vorbit niciodată înainte. Și aici, în Portugalia, mi s-a întărit convingerea că e mai bine să păstrezi discreția în privința unui eventual transfer.

REP.: Atunci haj să revenim la actuala ta echipă. Conducătorii lui Porto au făcut destule investiții în jucători. Care este scopul imediat al acestor cheltuieli, sau, eventual, obiectivele în perspectivă?

I.T.: Un prim obiectiv, acum pot să spun atins, a fost cîștigarea campionatului. La anul vom viza chiar Cupa Campionilor Europeni!

REP.: Asta înseamnă că zvonurile cu întoarcerea la echipă a lui Artur Jorge, antrenorul cu care Porto a cîștigat C.C.E. în 1987, au ceva fond?

I.T.: Ce știu eu e că Artur Jorge se află în continuare în Franța, dar n-am auzit nimic despre o întoarcere a lui.

REP.: O întrebare mai delicată. Cît de afectat ești de faptul că n-ai fost convocat, la echipa națională, pentru meciul cu Letonia?

I.T.: Sînt foarte afectat. Și nu știu care este motivul. Și mă doare în plus faptul că am pierdut o ocazie să vin acasă. Eu nu am voie să plec de la club numai dacă sînt convocat la națională și înțelegi atunci cît de „fericit" sînt acum. Oricum, voi reveni în țară la sfîrșitul lui mai, cînd se încheie campionatul Portugaliei.

REP.: Din ce spui, reiese că ți-e dor de casă, de Timișoara...

I.T.: Într-adevăr. Abia aștept să mă întîlnesc cu... toată lumea.. Pînă atunci, vă doresc tuturor prietenilor mei și tuturor timișorenilor numai bine.

REP.: Mulțumim și mai vorbim.. în mai.

La telefonul Vest Sportului

MARIUS JURA

• ANCHETA VEST-SPORT •

AMATORI DE PROFESIONISM

Este posibil ca profesionismul să prindă teren în fotbalul românesc ? Această întrebare şi-o pun nu numai iubitorii jocului cu balonul rotund, dar şi cei direct implicaţi — conducătorii de cluburi şi jucătorii. În România profesionismul a existat. Să amintim numai trei nume care au făcut epocă în perioada interbelică şi imediat după aceea : Ripensia Timişoara, Venus Bucureşti şi I.T. Arad. **Dar în acele vremuri, fotbalul era altul, iar, ceea ce este mai important, condiţiile social-economice erau incomparabil mai bune decît cele de azi. Începînd cu acest număr, vom demara o anchetă vizînd posibilitatea reintroducerii profesionismului la care vor răspunde conducătorii cluburilor din prima ligă.**

DL. VASILE IANUL (DINAMO BUCUREŞTI)

Trecerea la profesionism este po- ibilă pentru orice club, dar prima ondiţie este aceea ca jucătorii şi ntrenorii să-şi primească salariile le la club. Profesionismul înseam- ă de fapt recunoaşterea meseriei le fotbalist, deci drepturi şi obliga- ii, cu contract de muncă, cu asi- urări sociale. Repet, după mine, oate cluburile, mă refer momentan a cele de primă ligă, pot trece. Şi ele care nu reuşesc să umple sta- lioanele. În profesionism nu se tră- eşte prin numărul spectatorilor. Nu pectatorii sînt cei care asigură ve- itul unui club. Altele erau fonduri- e înainte, altele sînt şi vor fi. Sus- inerea financiară vine de la muni- ipalitate şi de la întreprinderi ren- abile. Să nu se socotească de exem- lu profesionismul cu cît cîştigă Di- amo sau Steaua. Profesionist este i acela care cîştigă 100.000 lei dar i acela care cîştigă 20.000 lei. Va- oarea este aceea care stabileşte pre- ul. Ca în orice domeniu de activi- ate nu mai pot fi toţi plătiţi la fel, u îndemnizaţii stabilite prin indi- aţii, etc Pentru mine, problema rofesionismului este de a trece de ătre cluburi în patrimoniul lor, capitalul pe care îl primesc, Hunedoara de la combinat, Constanţa de la port, etc. Jucătorii nu mai pot figura pe statul de plată al unei întreprinderi. Sînd convins, nu vreau acum să dau nume, dar în curînd vor apărea şi la noi magnaţi de genul lui Tapie, Berulsconi care vor investi în echipe de fotbal !

DL. IOAN SOCOL (CORVINUL HUNEDOARA)

La Corvinul, ca şi la majoritatea echipelor din divizia „A" va fi foarte greu să se treacă la profesionism. Pentru noi, şi în situaţia în care sîntem va trebui să fim sprijiniţi de tot oraşul. Pînă acum doar combinatul ne-a sprijinit. Anul acesta, indiferent dacă retrogradăm sau nu, cred că nu vom putea să plătim jucătorii de la club. Vorbind la modul general, pentru ca o echipă să poată deveni profesionistă, trebuie pe lîngă o situaţie financiară bună şi o bază materială adecvată, să aibă un antrenor care pe lîngă faptul că trebuie să posede arta de a lucra cu jucătorii, trebuie să ştie tot ce mişcă în clubul respectiv.

În căutarea celor 18 conducători
LUCIAN GHEORGHIU

football news

☆ **ÎN SFÎRŞIT.** Hotărîrea Comi- ei de disciplină a A.J.F. Arad în gătură cu mult discutatul meci limpia I.S.D. — Aurul Negru Peci- : 10.000 lei amendă echipei gaz- , suspendarea pe două etape a ju- torilor Filip şi Lazăr şi penalizarea hipei Olimpia cu 2 puncte. Ur- ează probabil recursul I.S.D.-ului ntreprinderea de Spirt şi Drojdie) . Nu, nu insinuăm nimic.

☆ **TĂVĂLUG.** Noul sponsor al e- hipei UTA este firma Stizo care ea să netezească drumul arădeni- r spre primul eşalon fotbalistic al rii.

☆ **TEROAREA GALBENĂ.** Unul n motivele jocului mai reţinut al lor de la Alba-Iulia în partida de Reşiţa , cu Gloria, pare să fi fost ca de cartonaşe în perspectiva rby-ului de sîmbătă cu UTA. To- şi Nichimiş a văzut „galben" iar stul lui de a se lua cu mîinile cap a deconspirat faptul că e al doilea.

☆ **PERSUASIUNE.** Faptul că nu- ărul spectatorilor la acelaşi meci la Reşiţa s-a dublat pe parcursul tîlnirii se datoreşte şi transmisiei diofonice efectuate pentru radio mişoara de Miki Junea, care re- nd cu fidelitate jocul excelent gazdelor, a atras spre stadion ra- l mulţi druckeri din cartierul vîndari în care locuiesc 70.000 de şiţeni.

☆ **RADIO BUCUREŞTI.** S-a lău- t că a luat primul interviu lui lodedici la revenirea sa în ţară. a uitat însă că pînă la Otopeni lo a luat avionul de la Timişoara de aştepta I.D. Voinea, unul din redactorii noştri, a cărui discuţie cu internaţionalul român aţi putut-o citi în numărul trecut al săptămînalului nostru. Din toată povestea asta „de fazan" a căzut redactorul Al. Tătar, de la Radio Timişoara, (şi el pe fază) a cărui maşină, însă, a rămas în pană în drum spre aeroport.

☆ **IARĂŞI ARBITRII.** Antrenorul U.M.T.-ului, A. Şunda fiind foarte circumspect şi rezervat în declaraţii în ultimul timp, putem spune că i-am şterpelit următoarele gînduri spuse cu voce tare (nu e de mirare că a ajuns să vorbească singur) : **„La Turnu Severin, arbitrii ne-au penalizat cu doi de 11 m în primul sfert de oră.** După meci ne-au spus că şi ei au telefon acasă. Eu nu le mai spun nimic că se iau ziarele de mine, dar măcar pentru meciul de azi (de sîmbătă cu C.S.M. Reşiţa) speram să le telefoneze . . . Alba-Iulia".

☆ **ÎN ZIARUL „TIMPUL"** din Reşiţa a apărut o declaraţie din partea conducerii clubului C.S.M. în care se afirma că antrenorul Carol Gall nu a fost destituit şi nici nu şi-a prezentat demisia, el fiind învoit să-şi îngrijească sănătatea (?!). C. Gall prezent la jocul dintre Corvinul şi Poli, ne-a relatat următoarele : **„Nu am fost demis de către conducerea C.S.M.-ului, ci am plecat eu datorită reproşurilor de după jocul de la Bocşa, cînd conducătorii au afirmat că echipa a evoluat slab. Părerea mea este că „evoluţia slabă" a echipei reşiţene este în strînsă legătură cu nevoia de puncte a gazdelor. Nu am dovezi, dar ceva necurat s-a întîmplat pe stadionul din Bocşa. Am preferat să plec.**

football news

● FOTBAL Divizia B FOTBAL ●

Unde pune mîna Mateianu...

FC BIHOR — CFR TIMIŞOARA 4-1 (3-1)

Sîmbătă, ora 11 stadion FC Bihor, teren bun ; timp ideal pentru fotbal, spectatori cca. 3.000.

Arbitri : Adrian Stoica, Vasile Dumitru şi Gabriel Andrei (toţi din Bucureşti).

Observator : Romeo Stîncan.

Cartonaşe galbene : Dumitru Pop.

F.C. BIHOR : Papp — Ciocan (cpt., 39 Onaca) — BORZA, Sălăjean, BABA, — TODEA, Dumitru Pop (75, Kovacs), TOMA IVAN, Costea — KULCSAR, VASILE POP.

C.F.R. : Preda — Ciută — ROBERTO IVAN (67, Ilici), Heler, Sîrb, Gligorovici — Contescu, Bungău, OTIMAN — TRĂISTARU (cpt.), Foale.

Au marcat : VASILE POP (min. 12) după ce Todea pătrunde pe dreapta şi centrează, Kulcsar face aşezarea la 6 metri, punînd mingea exact în piciorul colegului său din linia de atac TOMA IVAN (min. 15) care a reluat din apropiere o minge ricoşată din piciorul unui fundaş la şutul lui Baba ; TRĂISTARU (min. 32) „luînd faţa" lui Sălăgean şi reluînd cu capul peste portarul Papp, o minge centrată de pe stînga de către Sîrb ; TOMA IVAN (min. 38) dintr-un penalty acordat de către arbitrul Stoica în urma unui henţ în căderea lui Roberto Ivan ; VASILE POP (min. 53) care ajunge în extremis şi reia, din volé, o centrare a lui Borza.

JUCĂTORUL MECIULUI : TOMA IVAN.

● După patru ani şi o hemoragie cerebrală care putea să-l răpească dintre noi, Viorel Mateianu revine în fotbalul românesc şi CONSTRUIEŞTE ÎNCĂ O ECHIPĂ. Pressing-ul în haită şi pasele scurte succesive — celebra morişcă băimăreană — au blocat timişorenilor orice iniţiativă tactică, sufocîndu-i perioade bune de timp. ● Paradoxal, CFR-iştii au avut perioade în care au legat mai bine decît acasă, echilibrînd jocul. ● Nu au beneficiat însă decît de două ocazii, dintre care una a fost fructificată de Trăistaru, iar a doua, risipită de Otiman, care a trimis de la 10 metri, cu capul, în braţele portarului Papp. ● Excelenţi fundaşii laterali ai Bihorului, un permanent pericol, ori de cîte ori urcau spre poarta timişoreană. ● Au impresionat „plămînii" liniei de mijloc a gazdelor. În a doua parte a meciului, la 4-1, F.C. Bihor a avut ocazii peste ocazii (în minutele 61, 70, 71, 75, 77, 84 şi 88) neslăbind nici un moment ritmul deşi rezultatul era mai mult decît mulţumitor. ● Înlocuirea, în repriza a doua, a lui Ivan cu Ilici, a slăbit şi mai mult apărarea şvaiţer a timişorenilor. Ca urmare, atacantul de pe partea stîngă — Vasile Pop — a devenit cel mai periculos. ● Deşi a fost contestat de către oaspeţi, la ultimul gol, arbitrajul brigăzii bucureştene s-a înscris în limitele acceptabilului. ● Mare păcat că, — probabil — cea mai bună echipă a seriei a doua este în afara luptei pentru promovare, dar . . . aşa este la noi fotbalul.

IOAN DORIN VOINEA

Dezavantaj reciproc

U.M.T. — C.S.M. REŞIŢA 1-1 (0-0)

Stadion U.M.T., sîmbătă ora 11, timp frumos, teren bun, spectatori 1.000.

Arbitri : Tudor Constantinescu (Buc.) — Cr. Făgaşu (Tg. Jiu), I. Negoescu (Tîrgovişte).

Observator : Eugen Mustaţă (Buc.).

Cartonaşe galbene : Solomon, Mureşan, Mita.

U.M.T. : Chimiuc — STEOP (cpt.) — SOLOMON, Deac, Călin — MUREŞAN, MITA, Corcoveanu (79 — Velcea), Cîrpan — TRANDU, Şeţu (46 — P. Lucian).

C.S.M. : Popa — UŢIU (cpt.) — Calofir, Lupu, Sandu — BOLTAŞIU, ŞOLA, Potocianu accid. 46 — Cepoi) — SZIJJ, Petrescu, Puşcaş.

Au marcat : CÎRPAN (60 — reluînd, din alunecare, de la 2 m, balonul centrat puternic de P. Lucian, după o scurtă dar excelentă pătrundere pe dreapta ; SZIJJ (66) — plasînd pe lîngă Chimiuc — iniţial şutase în blocajul lui Steop — balonul care, ricoşînd din „contra" Petrescu — Steop, l-a găsit singur, la 14 m de poartă.

JUCĂTORUL MECIULUI : SZIJJ.

După ce a ratat cu poarta goală Cîrpan deschide scorul. (Foto D. Buruleanu)

Un joc care a lăsat totuşi un gust amar în ciuda faptului că s-a jucat în general sportiv, deschis şi frumos la cîştig, chiar palpitant pot spune, cel care nu au venit la stadion pierzînd un spectacol care a avut de toate. Inclusiv un arbitraj complet dezorientat ● Acesta, cît şi susceptibilitatea devenită cronică a umetiştilor faţă de arbitri, au dus la scene neplăcute, „centralul" fiind fugărit şi lovit de jucătorii gazdelor în mai multe rînduri, doar o dată, la începutul partidei, avertizîndu-l pe Mita, care protestase (şi el) vehement faţă de neacordarea unui penalty la căzătura lui Solomon în careu ● Patru au fost fazele litigioase din careul oaspeţilor. Un henţ involuntar al lui Petrescu la 14 m de propria poartă (min. 2) ; pătrunderea lui Solomon (min. 16) pe dreapta, de care am pomenit, o fază la care de obicei se dă credit arbitrului, cel mai aproape de fază ; simularea lui Mureşan (min. 67), care trebuia sancţionat cu cartonaş galben ; faultul clar al lui Lupu asupra lui Trandu (min. 69) care preluase mingea în viteză pe lîngă fundaşul reşiţean ● Cartonaş galben absolut aiurea acordat lui Solomon (min. 11), într-o fază cînd de fapt el fusese faultat de Puşcaş. Meritat, „galbenul" lui Mureşan pentru un fault dur asupra lui Boltaşiu ● Acesta şi fugărirea lui Puşcaş de către Corcoveanu, chiar sub nasul arbitrului, au fost singurele momente de „răfuială" între jucători ● Început de joc care evidenţiază jocul combinativ al gazdelor şi cel iute, în adîncime, spre viteziştii Szijj şi Puşcaş, al oaspeţilor ● După ce nu se mai preocupă de arbitraj, umetiştii vor avea în ultimele 10 minute ale primei reprize, un forcing la poarta reşiţenilor, care vor riposta şi ei prin două contraatacuri tăioase, la cel din min. 45 Puşcaş şutînd în Chimiuc şi apoi Szijj fiind blocat de Deac ● Potocianu a avut cîteva incursiuni de efect, dar a jucat într-un picior, mai mult de jumătate de repriză ● Joc foarte bun al gazdelor după pauză, Cîrpan ratînd (min. 54) una din cele mai mari ocazii de gol ce se pot vedea pe stadioane : a reluat de la 4 m de poarta goală, prea încet, la centrarea lui Solomon, şi Popa a revenit şi a prins ● Egalarea a survenit dintr-o fază banală, împotriva cursului jocului, după care s-a jucat pe contre, cu ocazii la ambele porţi, cea mai mare fiind cea a lui Puşcaş, scăpat singur, şutul acestuia fiind „amortizat" de Chimiuc, ca apoi Deac să ajungă balonul în faţa liniei porţii ● Ca mai mereu, U.M.T.-ul joacă frumos dar nu cîştigă ● C.S.M.-ul are un lot de perspectivă, dar la Timişoara nu s-a arătat a fi o echipă de „calibru" Rezultat viciat de arbitrajul ostil garzelor.

RADU SUCIU

● MINICRONICĂ SUBIECTIVĂ ●

Din prea multă teamă...

F.C. Aris — Şoimii I.P.A. Sibiu 1-0 (0-0)

Gavrilă Biro (antrenorul principal al arădenilor) : **„Joc dificil, miza punctelor ne-a urmărit tot timpul. Frica de a nu pierde ne-a făcut să jucăm cu mare prudenţă. Unicul gol al partidei a fost marcat de Burlan, în min. 65, din penalty, Plisca fiind faultat în careu. În rest, dominarea echipei noastre n-a avut finalitate. Foarte bun arbitrajul brigăzii bucureştene, avîndu-l la centru pe Paraschiv Seceleanu.**

S-a utilizat formaţia : Popa — Burlan — Arman, Pîrvu — Adolf (Novanc, 65), Szell (cpt.), Riviş, Madoş, Suciu — Plisca, Cornea (Man, 80).

D.B.G.

HANDBAL

...eciurile de duminică au dat satisfacţii depline celor aproximativ 500 de spectatori în sala „Olimpia". Cele două partide au avut o desfăşurare spectaculoasă, cu acţiuni curate şi răsturnări de scor ce au pus la încercare nervii celor din tribună şi de pe băncile tehnice, cu arbitraje foarte bune şi cu două victorii foarte preţioase.

Divizia A, feminin

POLI-A.E.M. — TEXTILA ZALĂU 26-22 (14-10)

S-au intîlnit două echipe cu obiective diferite: gazdele — supravieţuirea în prima divizie, iar echipa oaspete — Cupa I.H.F.

Poli-A.E.M. a abordat meciul cu multă seriozitate şi cu o idee tactică de joc foarte bine adaptată jocului adversarelor: apărare foarte avansată cu care a anihilat forţa de aruncare a liniei de 9 m a textilistelor şi un atac cu o bună circulaţie a mingii şi a jucătoarelor, cu aruncări de la distanţă (excelentă Şuta, autoare a şase goluri foarte spectaculoase) cu care au depăşit apărarea 6-0 foarte agresivă practicată de elevele vulcanicului antrenor Tadici.

Partida începe în nota de dominare a gazdelor, care în min. 4 conduceau cu 4-1. Urmează minute bune de joc ale adversarelor şi, în min. 11, conduc cu 6-4, după care jocul se echilibrează. Finalul de repriză aparţine elevelor antrenorului Constantin Jude, ele conduc la pauză cu patru goluri.

Poli-A.E.M. începe cea de-a doua repriză foarte bine şi, în min. 41, este 18-12, dar urmează cîteva minute cu atacuri dezordonate, care permit adversarelor contraatacuri rapide şi în min. 44 este 18-16.

Jocul este pe muchie de... retrogradare pînă în min. 50 cînd scorul devine periculos: 21-20, gazdele părînd dezorientate. În acel minut intervine inspiraţia providenţială a antrenorului Jude, care operează cîteva schimbări de jucătoare, care dau peste cap toate calculele adversarelor şi duc la desprinderea decisivă, mărind considerabil şansele de supravieţuire în Divizia A.

Au marcat pentru Poli-A.E.M.: Stancov 7, Şuta 6, Muşat 4, Trucă şi Pop cîte 3, Triţoiu 2 şi Ionescu 1, iar pentru Textila Rus 10, Fechete şi Melinte cîte 3, Bartaş şi Ţurcaş cîte 2, Fistru şi Cenan cîte 1.

Au arbitrat foarte bine Şerban (Bucureşti) şi Şandor (Oradea).

Divizia B, feminin

I.L.S.A. — F.Z. TRICOLORUL ARAD 24-20 (13-8)

A fost, cred, cel mai bun meci al elevelor antrenorilor Mercea şi Diliţă din acest campionat, mai ales că au avut în faţă o echipă foarte valoroasă, ce joacă fără complexe pe orice teren.

Cei doi antrenori par preocupaţi de găsirea celei mai bune formule de echipă în vederea turneului de calificare în Divizia A care se apropie. Remarcabilă prestaţia jucătoarelor Buiac, Ciolacu (deci se poate) şi Raicu de la gazde şi Buda de la oaspete.

Au marcat pentru ILSA: Stuparu şi Nicolaenco cîte 5, Ciolacu şi Buiac cîte 4, Raicu 3, Săndica 2 şi Moţu 1 (foarte puţin jucată de coechipiere această valoroasă extremă stîngă), iar pentru F.Z. Tricolorul Arad Buda 12, Bartaş 3, Hirţa 2, Baboi, Indan şi Văcaru cîte 1.

Bun arbitrajul cuplului craiovean Popescu — Gheorghe.

C. GRIGORE

• VEST SPORT PRESS •

• GÎNDURI DE PROMOVARE. Sezonul baschetbalistic care foarte curînd se va încheia, a fost unul benefic pentru baschetul arădean: echipa de senioare Constructorul, vicecampioană naţională, formaţiile de juniori I, atît cea a fetelor cît şi cea a băieţilor, calificate pentru turneul final al campionatului. Dacă mai adăugăm că echipa feminină a CSS-ului are de apărat titlul naţional pe care l-a cucerit la ultimele două ediţii, avem imaginea unui centru unde se munceşte cu folos. Mai prejos decît concitadinele sale echipa de seniori West PETROM, care activează în divizia B, are ca obiectiv în 92/93 promovarea în prima ligă.

• MAI APROAPE DE PROMOVARE se găsesc handbalistele de la Industria Lînii. Virtual cîştigătoare ale seriei D a campionatului diviziei B, ele vor participa la turneul de promovare, care va începe la 10 mai, la numai o săptămînă după încheierea „B"-ului. Sistemul de desfăşurare este acelaşi cu cel de anul trecut, cele 4 candidate la promovare urmînd să se întîlnească fiecare cu fiecare, tur-retur, primele două clasate urcînd în „A". Echipa textilistelor va susţine primul meci pe teren propriu, mai mult ca probabil în compania Antilopei (fosta Confecţia) Bucureşti. Din seria C va participa la baraj Voinţa Rm. Vîlcea, doar numele echipei ce se va califica din seria A fiind încă incert.

BASCHET

ELITA EUROPEANĂ BATE LA PORŢILE ORIENTULUI

Sezonul 91/92 a adus modificări esenţiale în desfăşurarea cupelor europene la baschet. Astfel, fosta Cupă a Campionilor, căci despre ea va fi vorba în cele ce urmează, s-a transformat în Campionatul European al cluburilor, disputat în prima fază, sub forma a două grupe de 8 echipe. Primele 4 clasate şi-au disputat sferturile de finală, rezultînd cele 4 semifinaliste care îşi vor disputa titlul european, la Istanbul.

Astăzi (n.r. marţi) sînt programate meciurile care vor decide finalistele: **Partizan Belgrad — Philips Milano**, de la ora 19 şi **Juventud Badalona — Estudiantes Madrid**, două ore mai tîrziu. Favoriţii primei partide sînt jucătorii italieni care în Rogers şi mai ales în Dawkins (2,09 m) au două piese grele sub panou, acolo unde angrenajul iugoslavilor scîrţîie. Unul dintre punctele de atracţie ale meciului va fi duelul extremelor de clasă mondială Predrag Danilovici — Riccardo Pittis, în vreme ce talentul şi fantezia lui Djordjevici vor trebui să compenseze vivacitatea lui Montecchi şi experienţa bătrînului Antonello Riva.

A doua întîlnire va pune faţă în faţă două combinate internaţionale, care activează în campionatul spaniol. Se poate afirma, şi în acest caz, că există o formaţie care are prima şansă: Juventud, Villacampa, Thompson, Morales sînt pilonii acestei echipe care va întîlni un Estudiantes avîndu-l ca lider pe Winslow, secondat, cu brio, de Herreros şi Rodriguez. Dar cum surprizele nu sînt excluse să aşteptăm verdictul pe care-l vor da cele două meciuri, urmate la numai 48 de ore de partidele finale: cea pentru locul al 3-lea de la ora 19, iar finala de la ora 21.

Cîteva rînduri şi despre locul desfăşurării turneului, palatul sporturilor Abdi-Ipecki din Istanbul: a fost construit în 1989 şi este una dintre cele mai luxoase săli din lume, avînd o capacitate de 12.500 de locuri. Organizarea a fost încredinţată clubului Efes-Pilsen, creat în 1976 şi care sponsorizează practic tot baschetul din Turcia, avînd la toate nivelele 33 de şcoli de baschet în întreaga ţară!

ADRIAN SCHINDARLI

Interviul nostru cu ALEXANDRU MATEI:

Poli este astăzi o echipă „bolnavă"

REPORTER: D-le Matei, sînteţi din nou la Timişoara. Cu ce ocazie?

ALEXANDRU MATEI: Am venit împreună cu o delegaţie de opt francezi, elevi la o şcoală de antrenori de handbal, în oraşul Longwy, care, împreună cu profesorul lor — monsieur Dominique Gradoux —, fac un stagiu de pregătire în vederea viitoarei meserii.

REP.: De ce au ales România pentru această acţiune?

A.M.: Cred că ar fi mai bine să vă spună chiar conducătorul delegaţiei, dl. Gradoux.

DOMINIQUE GRADOUX: Eu sînt antrenorul echipei din Longwy, în care a jucat pînă acum două săptămîni şi Matei, şi totodată, profesor la Centrul Regional de Educaţie Fizică al provinciei Lorena. N-am putut scăpa ocazia de a veni în România pentru a vedea cum se pregătesc echipele care joacă cel mai frumos handbal din lume. Iugoslavii au o apărare mai bună, suedezii sînt mai atletici, dar dvs. românii, sînteţi, în mod sigur, cei care faceţi spectacolul.

REP.: D-le Matei, revin la dvs. Aţi acordat, cu ceva timp în urmă, un interviu cotidianului „Renaşterea Bănăţeană", prin care aţi bulversat întreaga lume handbalistică timişoreană. Pardon, am exagerat totuşi. Handbalul feminin nu a fost afectat.

A.M.: A fost un interviu în care am spus lucrurilor pe nume. În acest ultim an, în care am trăit în Occident, am uitat să mint şi asta cred că i-a şocat pe mai marii handbalului timişorean. Am vrut să revin pentru a juca din nou la Politehnica, dar atmosfera cu care am fost întîmpinat a fost foarte ostilă. Atît conducerea secţiei de handbal, cît şi o mare parte din jucătorii echipei au fost foarte revoltaţi de faptul că eu am fost împotrivă ca banii primiţi de la Nîmes să fie împărţiţi, aproape toţi, echipei. Am considerat că de aceşti bani trebuie să beneficieze clubul şi în nici un caz aceşti jucători nou veniţi la Poli, care nu au avut nici un merit în cîştigarea campionatului, în 1991.

REP.: Văd că sînteţi foarte tranşant în ceea ce spuneţi. Cum explicaţi reculul din acest an al echipei?

A.M.: Politehnica este, astăzi, o echipă „bolnavă". Noi am cîştigat în 1991 pe fondul slăbirii celorlalte competitoare: Steaua, Dinamo, Baia Mare. Acum ne-a venit şi nouă rîndul. Au plecat: Sajenev, Caba, Dedu, Dragoş Dobrescu, Dan Petru şi... Alexandru Matei; adică o echipă întreagă. Au mai rămas să se „chinuie" Horaţiu Gal, Basaraba, Ştot, Nichifor Dobrescu şi noul venit Ştefan. Ei încearcă să menţină firma, dar este foarte greu. Despre ceilalţi jucători nu vreau să spun nimic.

REP.: Haideţi să mai uităm puţin de necazuri. D-le Gradoux, cu ce impresii plecaţi din România?

D.G.: Am văzut echipe de toate categoriile, masculine şi feminine, juniori şi seniori. M-a impresionat în mod deosebit calitatea pregătirii la nivelul juniorilor. Se pare că socialismul a avut şi părţi bune pentru că aceste centre şcolare de pregătire sportivă, finanţate de către stat, au un mare merit în dezvoltarea handbalului în ţara dvs. În Franţa nu există decît echipe de juniori afiliate cluburilor profesioniste dar cărora li se acordă o prea mică importanţă pentru că nu aduc bani, ci îi consumă. Nimeni nu se gîndeşte să investească, în perspectivă, pentru că este mai simplu să aduci jucători gata formaţi din est. Nu este deci, întîmplător faptul că, pînă la căderea comunismului, cel mai bun handbal se juca în această parte a Europei.

REP.: D-le Matei, care este situaţia dvs. în acest moment?

A.M.: Deşi mai aveam încă o lună şi jumătate din contractul cu Longwy pentru că oricum nu mai aveam şanse de promovare — am convenit cu conducerea clubului să mă lase să joc această perioadă, în echipa campioană a Luxemburgului: Diferdange Red Boys. După aceea, mă întorc în România şi voi mai vedea.

REP.: Reveniţi în România dar nu reveniţi la Poli?

A.M.: În această formulă, nu. Îmi pare rău pentru antrenorii Heel şi Negovan pentru că ei sînt totuşi nişte oameni de valoare. Regret de asemenea, foarte mult plecarea în Germania a lui Rolly Gunesch, care a fost de fapt cea mai mare pierdere pentru Poli. Era modelul meu de OM. Sînt sigur că dacă nu ar fi plecat, nu s-ar fi ajuns la această situaţie.

IOAN DORIN VOINEA

SOCIETATEA
COMERCIALA
VA OFERA
CALEA ARADULUI NR.48
telefon: 47700 43616
fax: 45321
telex: 71344
TIMISOARA
• tesaturi tip bumbac
• confectii textile
-ARTICOLE LENJERIE
-FEŢE DE MASA
-PROSOAPE DE BUCATARIE
-BATISTE
• fire tip vigonie
• fire tip bumbac
• auxiliari chimici pentru textile si pielarie

PLANETA FOTBAL

CAMPIONATUL ITALIAN

BARI E VERONA IN GRAVI DIFICOLTA

SERIA A etapa 28 — 2

ATALANTA — FOGGIA 4-4: Consagra (37' - autogol), Cornacchia (73', 80' şi 84') — Baiano (39'), Minaudo (49' autogol), Şalimov (54'), Rambaudi (70'). Festival de goluri la Bergamo. După o primă repriză echilibrată, Foggia a început repriza secundă în forţă şi în min 70 conducea cu 4-1. Cine mai credea în egalare? Desigur, Carlo Cornacchia „autore di una trippletta".

BARI — NAPOLI 1-3: Platt (22) din penalty — Zola (47'), Bertucci (52' - autogol), Alemao (90'). Bari a început bine jocul dar, după deschiderea scorului, a cedat iniţiativa oaspeţilor, încercînd să menţină rezultatul. Nu a fost posibil acest lucru şi, astfel, după patru înfrîngeri consecutive, gazdele îşi văd compromise total şansele de-a rămîne în seria A. Eliminat Terracenere (Bari).

CAGLIARI — GENOA 1-1: Gaudenzi (48') — Ruotolo (56'). Acest rezultat a mulţumit ambele echipe, în speţă pe Cagliari care se pare că a reuşit o nouă miraculoasă salvare.

CREMONESE — MILAN 1-1: Iacobelli (75') — Bonomi (42' - autogol). Derby-ul lombard a oferit o dispută spectaculoasă. Cremonese nu a fost un simplu sparring partener, ea punînd deseori în dificultate apărarea milaneză. Rosso-nerii au jucat şi cu gîndul la meciul de cupă cu Juve.

INTER — PARMA 0-0. Cele două echipe s-au temut una de cealaltă, amîndouă fiind angrenate în lupta pentru un loc în cupa UEFA. Este al zecelea rezultat de egalitate al Interului pe „San Siro" în această ediţie.

JUVENTUS — ASCOLI 1-0. Baggio (53' din penalty). Juve a ratat cît pentru zece partide, avînd însă în faţă un portar de zile mari, Lorieri. A reintrat germanul Kohler după o accidentare, care l-a ţinut 3 săptămîni în afara gazonului.

LAZIO — FIORENTINA 1-1. Stroppa (56') — Branca (90'). Nu este pentru prima oară cînd Lazio se dovedeşte incapabilă de-a menţine un rezultat. Punctul obţinut de oaspeţi le conferă un final liniştit de sezon.

SAMPDORIA — ROMA 1-1: Silas (90') — Giannini (89'). Deşi a făcut din din nou un joc bun în deplasare, Roma nu a reuşit nici de această dată să se întoarcă acasă cu cele două puncte. Final rocambolesc plin de neprevăzut. Mancini a jucat cea de-a 300 partidă în seria A.

VERONA — TORINO 1-2: Răducioiu (44') — Scifo (31'), Lentini (77'). Simbătă l'anticipo della giornata" a opus o echipă oaspete matură, în ascensiune de formă, capabilă să elimine miercuri Realul, şi o echipă gazdă „senza idee a senza equilibrio" ce pare deja resemnată cu toate că Răducioiu, după 17 etape de „secetă", a găsit din nou drumul spre gol!

În clasamentul golgeterilor Van Basten continuă să conducă autoritar cu 22 de goluri, urmat de Baggio cu 14 goluri, Careca şi Batistuta cu 13 goluri.

SERIA B etapa 30 — 2

Avellino — Modena 1-2 (1-0), Cesena — Pisa 1-2 (1-2), Cosenza — Padova 1-0 (0-0), Lecce — Ancona 0-0, Palermo — Messina 2-1 (0-0), Pescara — Casertana 4-2 (0-0), Reggiana — Bologna 2-2 (2-1), Udinese — Piacenza 2-1 (1-0), Venezia — Taranto 0-0, Lucchese — Brescia 1-1 (0-0). Deşi a fost lipsită de aportul lui Luzardi şi De Paola şi apoi s-a văzut condusă cu 1-0, Brescia a obţinut totuşi tradiţionalul „pareggio".

BUNDESLIGA

ETAPA 32 A VENIT RÎNDUL LUI VfB STUTTGART!

VINERI:

DORTMUND — BAYERN 3-0. Rummenigge 19, Franck 58, Chapuisat 81.

În faţa a 52.000 de spectatori, Borussia repetă scorul din turul campionatului, obţinînd prima victorie acasă în faţa lui Bayern după 10 ani! oaspeţii au înclinat steagul în faţa unei echipe dezlănţuite, în care elveţianul Chapuisat şi-a făcut din nou datoria, găsindu-se acum singur în fruntea clasamentului golgeterilor, cu 17 goluri înscrise.

ROSTOCK — SCHALKE 2-0 Bodden 12, Weichert 61.

Două puncte foarte preţioase obţinute de Hansa, în confruntarea cu o echipă aflată în evidentă pierdere de turaţie. Gazdele au fost permanent la cîrma jocului, reuşind astfel prima victorie sub conducerea antrenorului Erich Rutemöller.

DÜSSELDORF — STUTTGARTER KICKERS 1-3 Drazić 26 — Marin 10, 40, Moutas 81.

Doar 5.000 de spectatori au asistat la derby-ul codaşelor în care oaspeţii s-au impus fără probleme, golgeterul acestora, Marin, etalîndu-şi din nou calităţile. După această partidă 6 jucători ai Fortunei au fost scoşi din lot datorită prestaţiilor cu mult sub nivelul primei divizii.

SÎMBĂTĂ:

MÖNCHENGLADBACH — FRANKFURT 1-1 Criens 42 — Sippel 62.

Fostul lider se poate declara mulţumit de acest rezultat, într-o partidă mediocră disputată în prezenţa a 29.000 de spectatori. Deşi a dominat clar cea de a doua repriză, Eintracht nu a reuşit decît o remiză, în faţa unei echipe pe care calificarea în finala cupei Germaniei a stimulat-o la o prestaţie ambiţioasă.

LEVERKUSEN — KAISERSLAUTERN 3-0 Buncol 4, Thom 14, Kirsten 55.

Gazdele, cu Lupescu în postură de „libero" evoluînd foarte bine, au încheiat conturile încă din primul sfert de oră. Stopată marţi din cursa pentru cupă, Bayer îşi asigură practic cu această victorie un loc într-o competiţie europeană — Cupa UEFA, în timp ce oaspeţii trebuie să-şi îmbunătăţească considerabil jocul pentru atingerea aceluiaşi obiectiv.

WATTENSCHEID — HAMBURG 1-1 Fink 77 — Rohde 45.

Deşi a avut 2 jucători accidentaţi încă din prima repriză, oaspeţii reuşesc în finalul ei să preia conducerea. Partea a doua este dominată clar de către gazde, care reuşesc o binemeritată egalare, rezultat echitabil într-o partidă importantă pentru ambele echipe.

KARLSRUHE — BOCHUM 1-1 Carl 12 — Wegmann 22.

13.500 de spectatori au asistat la un meci de factură tehnică mediocră încheiat cu un rezultat echitabil. Gazdele aflate în zi slabă nu au reuşit mai mult în faţa unei echipe care luptă cu multă ardoare pentru evitarea retrogradării.

BREMEN — DRESDA 2-0 Bode 42, Eilts 82.

Cu gîndul la returul de miercuri cu FC Bruges din Cupa Cupelor şi avînd şi 5 titulari lipsă, formaţia, locală a cîştigat la pas întîlnirea în faţa unui Dynamo care cu un astfel de joc nu poate emite pretenţii la salvare.

DUISBURG — KÖLN 1-3 Steininger 88 — Baumann 74, Steinmann 77, Fuchs 90.

O partidă în care pînă în ultimul sfert de oră nu au apărut golurile deşi ocaziile nu au lipsit. Apoi oaspeţii se desprind decisiv în numai trei minute, victorie care le mai dă şanse pentru un loc în cupa UEFA în timp ce pentru Duisburg grijile pentru menţinerea în primul eşalon se amplifică.

VfB STUTTGART — NÜRNBERG 2-0 Sammer 22, 34.

60.000 de spectatori au venit la stadion simţind că echipa favorită poate prelua şefia clasamentului după derby-ul cu revelaţia acestui campionat. A

MARIUS DUVLEA

CAMPIONATUL SPANIOL

ŞI-A REVENIT BALINT

Etapa nr. 30

Simbătă:

MALLORCA — REAL 0-0

Meci dominat de Real în marea majoritate a timpului, cu 2 ocazii de gol pentru Hagi care nu a reuşit să-l învingă pe Stelea care a evoluat din nou foarte bine, apărînd tot ce s-a tras pe poartă.

VALENCIA — BARÇA 1-0. Fernando (44')

Joc de coridă între 2 cluburi care nu se prea „înghit", cu dominare teritorială a catalanilor care au ratat mult printre care şi din penalty prin specialistul Koeman în min 11.

Valencia a profitat de o greşeală mare a defensivei oaspeţilor în care, „eroul" gafei a fost Serma, obţinînd o victorie puţin scontată după aspectul jocului. Eliminaţi Arias şi antrenorul Guus Hiddick (Valencia) respectiv Guardiola (Barça).

R. SOCIEDAD — SEVILLA 2-1 Fuentes, Kodro resp. Ramon.

Victorie dificilă a bascilor după un meci „încins", soldat cu eliminarea jucătorilor Oceano (R. Sociedad) şi Marcos (Sevilla).

Duminică:

ATLETICO — CADIZ 5-1 Manolo (38', 40', 52', 76'), Sabas (82') resp. Tilico (80').

Triunghiul Futre-Schuster-Manolo a funcţionat din nou perfect permiţînd ultimului, să marcheze 4 goluri într-un meci dominat de la un capăt la altul de madrileni. Profitînd de gafa Barce-

OVIEDO — VALLADOLID 2-1 Cesar Esteban (29' autogol) Carlos (70' penalty) respectiv Aragon (84').

Victorie meritată a echipei asturiene în rîndul căreia Lăcătuş a avut din nou o evoluţie foarte bună contribuind decisiv la ambele goluri ale echipei sale. La primul a centrat, fundaşul oaspeţilor deviind balonul în poartă; la al doilea a fost faultat în careu.

În ultimul sfert de oră a fost înlocuit cu Sarriugarte. Debut la Valladolid al antrenoruuli Javier Hiete în locul columbianului Francisco Maturana.

R. ZARAGOZA — ATH. BILBAO 1-0 Gay (9')

Meci slab cu două reprize diametral opuse: în prima au dominat gazdele în timp ce a doua repriză a aparţinut oaspeţilor.

Mateuţ în continuare „menajat".

ALBACETE — CORUÑA 3-0. Zalazar (41' penalty şi 65') Etcheverry (69')

Derby-ul promovatelor a fost cîştigat de gazde cu un scor prea lejer faţă de aspectul jocului. De remarcat faptul că Albacete a pierdut doar 2 meciuri în ultimele 21 de etape.

BURGOS — LOGROÑES 2-0 Balint (30', 52').

Victorie fără probleme a gazdelor prin 2 goluri „del rumano Balint" care nu mai înscrisese din etapa a 14-a. Eliminat în min 45 brazilianul Cleber după un fault dur asupra aceluiaşi Balint, deosebit de elogiat de către comentatorii spanioli.

OSASUNA — TENERIFE 2-0 Arozarena (10'), M. Dominguez (35').

Echipa gazdă obţine 2 puncte importante care o îndepărtează de zona retrogradării după ce etapa trecută învingea „dubios" pe terenul din Valencia.

ESPAÑOL — GIJON 2-0 Lluis (73'), Francisco (81').

Victorie catalană obţinută destul de greu în faţa unei echipe dure venită la Barcelona pentru un egal. „Armata sovietică" din echipa gazdă a fost doborîtă încă din primele 45 de minute:

— Galiamin, ruptură de ligamente (faultat de Monchu care a şi fost eliminat în min. 28).

— Kuznetov accidentat

— Moh eliminat în min. 34.

IONEL SERE

CLASAMENT — PRIMERA DIVISION

REAL	30	19	6	5	59-22	44
BARÇA	30	17	8	5	61-33	42
ATLETICO	30	18	4	8	51-27	40
VALENCIA	30	15	6	9	43-32	36
ALBACETE	30	14	8	8	39-29	36
R. SOCIEDAD	30	13	8	9	32-31	34
R. ZARAGOZA	30	13	7	10	31-28	33
GIJON	30	13	6	11	30-32	32
SEVILLA	30	12	7	11	42-34	31
BURGOS	30	10	10	10	29-28	30
LOGROÑES	30	11	7	12	27-40	29
OVIEDO	30	10	7	13	34-39	27
OSASUNA	30	9	9	12	24-32	27
ATH. BILBAO	30	10	6	14	29-47	26
ESPAÑOL	30	9	6	15	31-42	24
TENERIFE	30	8	7	15	33-41	23
CORUÑA	30	6	11	13	24-36	23
VALLADOLID	30	6	10	14	26-37	22
CADIZ	30	6	9	15	26-44	21
MALLORCA	30	7	6	17	17-34	20

CLASAMENT — BUNDESLIGA

VfB STUTTGART	32	17	9	6	51-26	43
DORTMUND	32	16	11	5	56-40	43
FRANKFURT	32	15	12	5	64-35	42
LEVERKUSEN	32	14	12	6	47-28	40
KAISERSLAUT.	32	14	9	9	50-35	37
NÜRNBERG	32	15	6	11	46-43	36
KÖLN	32	9	17	6	44-35	35
BREMEN	32	11	12	9	35-32	34
KARLSRUHE	32	11	9	12	37-44	31
M - GLADBACH	32	9	12	11	29-39	30
SCHALKE	32	9	11	12	39-37	29
BAYERN	32	10	9	13	47-51	29
ROSTOCK	32	9	11	12	39-45	29
DUISBURG	32	6	16	10	37-44	28
HAMBURG	32	7	14	11	28-39	28
WATTENSCHEID	32	8	11	13	42-49	27
ST. KICKERS	32	8	10	14	47-57	26
DRESDA	32	9	8	15	27-46	26
BOCHUM	32	7	12	13	29-49	26
DÜSSELDORF	32	5	11	16	38-58	21

CLASAMENT — SERIE A

Milan	28	18	10	0	56-16	46
Juventus	28	17	7	4	38-17	41
Napoli	28	13	10	5	49-34	36
Torino	28	11	12	5	27-14	34
Inter	28	8	16	4	23-21	32
Parma	28	9	13	6	26-24	31
Lazio	28	9	12	7	37-29	30
Sampdoria	28	9	12	7	30-26	30
Genoa	28	9	11	8	33-33	29
Roma	28	8	13	7	29-29	29
Atalanta	28	8	12	8	25-27	28
Foggia	28	8	10	10	45-48	26
Fiorentina	28	8	9	11	35-33	25
Cagliari	28	5	12	11	26-32	22
Verona	28	7	5	16	17-38	19
Bari	28	4	9	15	20-39	17
Cremonese	28	4	8	16	19-40	16
Ascoli	28	4	5	19	18-53	13

CLASAMENT — SERIE B

Brescia	30	10	17	3	40-26	37
Pescara	30	12	13	5	42-32	37
Ancona	30	10	17	3	28-18	37
Pisa	30	10	13	7	36-28	33
Reggiana	30	10	13	7	30-26	33
Udinese	30	9	15	6	30-27	33
Cosenza	30	10	13	7	30-30	33
Bologna	30	11	10	9	32-29	32
Lucchese	30	7	16	7	26-26	30
Cesena	30	8	13	9	29-26	29
Messina	30	9	10	11	25-26	28
Padova	30	6	16	8	24-25	28
Modena	30	10	8	12	28-34	28
Palermo	30	8	11	11	34-35	27
Piacenza	30	8	11	11	28-32	27
Venezia	30	5	16	9	24-29	26
Taranto	30	6	14	10	20-25	26
Lecce	30	8	10	12	26-34	26
Casertana	30	5	15	10	24-36	25
Avellino	30	6	13	11	26-38	25

SOCIETATEA COMERCIALA „EMIL"

Piata MARIA
Str. Miron Costin nr 2
Sala „LIRA"
Tel. 11 92 14
zilnic orele 10.00-18.00
— face inscrieri pentru cursurile de practică conducere gr. „B"
30 ore practică,
40 ore teorie
— asigură material didactic necesar şi corespunzător
— Preţuri accesibile şi în rate.

În loc de...

La colțul scurt

Domnul profesor Ion V. Ionescu, titularul acestui colț de pagină, ne-a înștiințat că renunță la colaborarea cu săptămînalul nostru, convins că (și) noi vrem să-l „lucrăm". Adică ar fi vorba de fapt despre o coaliție a mass-mediei timișorene împotriva domniei sale, coordonată de undeva de sus. De unde domnule profesor ? Și de către cine ? Sîntem convinși că nici dumneavoastră nu credeți așa ceva. Nu cadrează cu stilul și logica aproape fără cusur a excelentelor dumneavoastră eseuri găzduite de publicația noastră.

Noi sîntem deschiși dialogului civilizat, argumentat, de bun simț și, prin urmare, paginile noastre vă stau oricînd la dispoziție pentru a ne combate. Dacă aveți argumente (repetăm), bineînțeles.

Pentru noi antrenorul Ion Ionescu și eseistul — dacă nu vă displace cuvîntul — Ion Ionescu sînt două subiecte diferite. Primului îi descriem, analizăm și comentăm activitatea atunci cînd vorbim despre Poli, iar pe cel de-al doilea îl apreciem ca pe un colaborator de calitate al redacției noastre.

FOTBAL • Cupele europene • FOTBAL

ULTIMUL PAS... DIN PENULTIMUL ACT

Deci, săptămîna aceasta le vom cunoaște pe cele „șase mari" care vor disputa cele trei finale ale cupelor europene. Și, putem spune liniștiți că înaintea acestui pas al... penultimului act, nu putem afirma cu certitudine mare lucru în privința celor care vor juca „cu trofeele pe masă".

Poate doar în C1, deși paradoxal cu noul sistem de desfășurare — cu două grupe semifinale — speram în suspans pînă pe ultima sută. Și tot neașteptat, „iețele" sînt mai încurcate acum în grupa „B" unde, acum o lună, am fi pariat pe Barcelona. Dar înfrîngerea catalanilor la Praga cu 1-0 (după aspectul jocului scorul putea fi mai sever) a făcut să renască speranțele ceho-slovacilor și portughezilor de la Benfica, învingători cu un dubios 5-0 în fața umbrei marelui Dinamo Kiev. Prima șansă rămîne însă a Barcei, mai ales că va reintra omul deciziei, Stoichkov, absent la Praga. În grupa A, care la un moment dat ne promitea o „dezlegare" în ultima etapă, totul e practic jucat. S-a încheiat un vis frumos al.... frumoasei echipe a lui Belo. Nici cei 25.000 de credincioși belgrădeni care au creat pe stadionul TSKA o atmosferă cum nu văzuse Sofia, n-au putut împiedica victoria, dealtfel meritată, a echipei conaționalului lor Boșcov. Oricum, despre Zvezda numai bine. Performanța lor este și așa de admirat dacă ne gîndim că UEFA s-a purtat cu campioana Europei ca și cu o echipă de pe alt continent, obligînd-o să-și caute terenuri de disputare prin țările vecine. Și nu trebuie uitat că „alb-roșii", față de echipa de la Bari, i-au pierdut, pe rînd, pe antrenorul Ljupko Petrovici și jucătorii Prosinecki, Stojanovici, Sabanadzovici, Binici, Marovici, Stosici. Și ca să vă puteți „juca" cu cîteva variante de calificare, în finala de pe Wembley, iată liniile de clasament ale celor două grupe :

GRUPA „A"

Sampdoria	5	3	1	1	9-4	7
Steaua Roșie	5	3	0	2	7-7	6
Anderlecht	5	1	2	2	5-7	4
Panathinaikos	5	0	3	2	0-3	3

Se mai joacă Sampdoria — Panathinaikos și Anderlecht — Steaua Roșie.

GRUPA „B"

Barcelona	5	3	1	1	8- 3	7
Sparta Praga	5	2	2	1	7- 6	6
Benfica	5	1	3	1	7- 3	5
Dinamo Kiev	5	1	0	4	2-12	2

Se mai joacă Barca — Benfica și Dinamo — Sparta.

În C2, cea mai apropiată de finală pare Fejenoord, care în tur a reușit un egal la Monaco, reducînd visul de decenii al francezilor de a avea o cîștigătoare de cupă europeană. S-ar putea chiar să avem o finală „flamandă" deși belgienilor de la Bruges le va fi greu să apere victoria la limită (1-0), obținută acasă, în fața Werderului. E clar că cei din Bremem țin foarte mult să păstreze ștacheta fotbalului german, altfel nu va avea (începe să devină regulă în ultimii ani) nici o finalistă.

În cupa UEFA, după un 3-2 reușit la Genova, Ajax pare salificată deși nu trebuie uitat că italienii sînt făcuți pentru jocul în deplasare și coechipierii lui Skuhravy au cîștigat la Liverpool cu 2-0 ! În sfîrșit, meci cu „scîntei" la Torino unde vine Realul, rănit în tur la Madrid. Ambițiile sînt amplificate după „corida" de pe „Bernabeu" în urma căreia (interesant), ambele tabere au fost nemulțumite de arbitraj. Italienii l-au acuzat pentru eliminarea lui Policano și accidentarea lui Cravero, iar spaniolii pentru vreo 5 (!) penalty-uri (afirmația aparține lui Beenhakker) neacordate. Pînă la urmă se pare totuși că va fi o finală Ajax — Real, care sincer vorbind (să nu se supere Sandu Ususan), parcă are alt ecou decît una italiană...

MARIUS JURA

DIALOG ABSURD

Rîndurile de mai jos, redau fidel întrebările pe care le-am pus antrenorului național al, Cornel Dinu la conferința de presă de după jocul cu Letonia și răspunsurile acestuia.

REP. : Domnule Dinu, ați afirmat că „pentru moment, soluții nominale pentru postul de vîrf de atac nu întrezăriți". Nu mai există în țara asta un vîrf care să poată fi verificat. Nu mai există un Cămătaru care, la ora actuală conduce în clasamentul golgeterilor din liga a doua a Olandei ?

C. DINU : ...

REP. : Cînd efectuați selecția vă ghidați după buletinul de identitate, după rezonanța numelui jucătorului, sau după criteriul formei manifestate ?

C. DINU : Nici cînd eram în Ministerul de Interne nu mă ghidam după buletin. Prioritatea în selecție o constituie randamentul jucătorului.

REP. : Atunci v-aș întreba de ce în vederile dumneavoastră nu au intrat Ungureanu, cel mai constant fundaș stînga din țară și Varga, de la Poli, care este considerat de către întreaga presă cel mai bun fundaș dreapta al momentului ? (se aud aprobări din partea celorlalți ziariști prezenți).

C. DINU : Varga este mult sub randamentul lui Dan Petrescu. El nu poate face ceea ce face Dan Petrescu în atac ? ! ! ! (subl. L.G.). Și în plus, pe foaia de arbitraj nu pot fi trecuți decît 16 jucători.

REP. : Bine, dar un jucător se mai poate accidenta, mai poate acumula cartonașe, asta ca să nu vorbesc de o ieșire din formă. Undeva, pe ultimele file ale caietului dumneavoastră de observații nu poate fi trecut și acest nume ? Așa, pentru orice eventualitate.

C. DINU : ...

REP. : Ce recompense financiare primesc jucătorii pentru acest joc ?

C. DINU : Aceasta este treaba internă a federației.

COMENTARIILE VĂ RUGĂM SĂ LE TRAGEȚI DUMNEAVOASTRĂ, STIMAȚI CITITORI.

LUCIAN GHEORGHIU

P.S. : Nu vreau să mă amestec unde nu-mi fierbe oala, dar am de făcut două observații : 1. Actualul selecționer continuă, în domeniul selecției, păguboasa tradiție de a împăca cele două cluburi-mamut, Steaua și Dinamo, convocînd la națională pe jucători (din țară și străinătate) ai acestor cluburi, nu ținînd cont de randament, ci de paritate. A evolua într-un joc, fie el și amical, dar totuși inter-țări cu trei fundași laterali este de neconceput. Poate doar în Botswana. Dacă Platini ar fi făcut așa ceva pe Champes Ellisse ar fi avut loc manifestații de protest și ar fi căzut guvernul.

2. Cine răspunde de faptul că exceptînd acest joc cu o națională modestă, echipa noastră nu a mai reușit să contacteze nici o întîlnire inter-țări de pregătire ? Demisia, tovarăși din „Poligrafiei"-!

ROMINEX SA TIMIȘOARA ROMANIA

SEDIU : ALEEA CFR, 9 • 1900 TIMIȘOARA

REPREZENTANTE :

TG. JIU (TEL. 929/1 64 68)

BUCUREȘTI (TEL. 90/50 05 68)

OCR J/35/43/1991 • Marcă depusă 24625/1992 • Atestat comerț exterior 8170/1991.

DOMENII : minier • energetic (gospodării de cărbune) • manipulare-transport-depozitare • preparare minerale utile • protecția mediului (reciclare materiale, epurare ape) • construcția și reparația de drumuri.

OFERTE : livrări utilaje • montaj • asistență tehnică • piese de schimb • colaborări de producție • export-import • marketing • consulting • engineering • factoring • reprezentare.

OFERTĂ SPECIALĂ : piese de schimb pentru lifturi de persoane.

TEL : 96/13 37 52 • FAX : 96/13 37 51 • TELEX : 7 13 19

PLATINI ȘI PREMIILE NOBEL

La simpozionul „Fotbalul tinerilor" desfășurat nu de mult la Bari, printre specialiștii invitați s-a aflat și Michel Platini. Mare dezamăgire însă în rîndul numeroșilor gazetari italieni, atrași și de simpozion, dar mai ales de prezența fostului „decar" al lui Juventus. La întrebarea, **cînd va reveni în Italia ca antrenor**, Platini a replicat : **Niciodată. Aici stress-urile sînt prea puternice. Antrenorii sînt mereu sub presiune. Se apreciază numai rezultatele imediate. Noi francezii avem, în toate, mai multă răbdare. De aceea și avem mai mulți laureați ai premiilor Nobel decît italienii" !**

NOAH NU REFUZĂ WIMBLEDONUL

După înfrîngerea în fața Elveției, Yanyck Noah și-a dat demisia din funcția de căpitan nejucător al echipei de Cupă Davis a Franței. Și dacă nu va intra în studiouri să înregistreze vreun „single", va reveni probabil pe terenurile de tenis. Cel puțin așa transpare dintr-o recentă declarație a sa : **„Boris Becker mă tot convinge să revin. Adevărul e că mă antrenez în fiecare zi și pot să-i învîng și pe Forget, și pe Santoro, și pe Leconte ! Dar o să mai reflectez. Un comeback nu e ușor. Uitați ce se întîmplă cu Borg și Vilas. E clar că nu mai pot reveni unde au fost. Dar eu am doar 32 de ani și s-ar putea ca acesta să fie avantajul meu. Voi vedea. Dacă mă invită la Roland Garros și Wimbledon pot să afirm că așa ceva nu se refuză !"**

„GAZZA" TOT CU BEREA

Revenirea lui Paul Gascoigne pe gazon este așteptată cu nerăbdare de toți iubitorii fotbalului din Anglia. „Gaza" a rămas un răsfățat al mass-mediei și refacerea lui a fost urmărită, pas cu pas, de reporterii și mai ales... fotoreporterii britanici. Gascoigne lucrează cu halterele, face alergări ușoare și-și alungă plictiseala pescuind și jucînd cărți. Bineînțeles că nu lipsește berea de care nu se despărțea nici... înainte de meciuri. De altfel, „Gazza" o mărturisește cu nonșalanță : **„Este cunoscut faptul că berea englezească conține mai multă vitamină B decît orice alt produs, mie îmi face bine. Și să nu-mi spună careva că n-am jucat bine cînd am băut, cu o seară înainte, cîteva sticle în plus" !**

ZIG-ZAG

„HAGI I-A ZIS-O" LUI BEENHAKKER

Vă amintiți, sigur, de splendidul gol marcat de Gică Hagi, din lovitură liberă, cu Albacete. Dacă vă reamintiți, Hagi a fugit atunci spre banca Realului și i-a spus ceva antrenorului Beenhakker care i-a ieșit în întîmpinare zîmbind și aplaudînd. Radio-reporterii spanioli, cărora **nimic nu le scapă** (subliniere Ion Golumbu), au înregistrat următoarea surprinzătoare „tiradă" aruncată de Hagi antrenorului său : **„Ascultă tu ! Asta ți-e ultimul sezon la Real. Habar n-ai de fotbal și ar fi bine să-ți faci chiar acum bagajele și s-o ștergi în Olanda".** Cît despre zîmbetul și aplauzele lui Beenhakker, reporterii i-au apreciat, din nou, calitățile de actor.

ȘI ȚIRIAC E DE ACORD

Spre deosebire de Edberg care, după cum scriam, nu ține să revină morțiș în fruntea A.T.P.-ului (între timp a redevenit primul), Stefii Graf, nu se poate împăca cu poziția a doua în WTA : **„E timpul să arăt unde mi-e locul. Monica nu e mai bună ca mine !"** Graf consideră că a găsit și rețeta pentru întoarcerea la forma de altădată : **„Mă voi antrena, cît mai des, cu Boris Becker. Și cînd eram copii, am știut să ne ajutăm unul pe altul. Boris mi-a dat acceptul și cred că nu-i va fi greu să mă ajute. De altfel a fost de acord și managerul lui, Țiriac".**

STOICHKOV SE SIMTE BINE LA BARÇA

Hristo Stoichkov este, poate, cel mai bun „străin" din campionatul spaniol. Și cît a lipsit Barcelonei, în meciul din CCE de la Praga ! Atacantul bulgar (fiind suspendat) a dat o fugă acasă, urmărind la Sofia meciul care a decis una dintre finalistele de pe Wembley unde, Stoichkov e convins, va juca împotriva Barcei. La fel de sigur este că echipa sa va recidiva cu titlul Spaniei. Cît despre o presupusă trecere a lui la Inter Milano, Stoichkov a negat : **„Nici vorbă de un tandem cu Klinsmann. Este și puțin prostește să fiu comparat cu el. Păi oameni buni, cred că la toată lumea îi este clar că eu joc la o echipă mai mare și sînt — în toate — mai bun decît el. Cu asta am spus tot !"**

Publicație a
S.C. „CENTAUR" S.R.L.

Director : DUKI POPOVICI

Tiparul executat la
S.C. „HELICON" BANAT S.A.

COLECTIVUL DE REDACȚIE : Marcel Tolcea — redactor șef, Ioan Dorin Voinea — redactor șef adjunct, Duki Popovici — secretar general de redacție, Radu Suciu — șef departament fotbal, Nick Lengher — tehnoredactor, Adrian Schindarli, Ovidiu Păcurariu, Lucian Gheorghiu — reporter special.
COLABORATORI PERMANENȚI : Ștefan Marton, C-tin Grigore, Petru Fuchs, Dan Bârcă Grama, Marius Dan, Vlad Siniteanu, Ionel Sere, Sandu Ususan, Ghiță Ochișor, Marius Duvlea, Marian Popovici, Marius Dura, Florin Roman.
FOTOREPORTERI : Petru Fuchs, Dragan Vuin, Dan Buruleanu

ECHIPA TEHNICĂ : Mircea Gui și Tiberiu Lazăr — lynotip ; Nicu Berechet și Călin Pascaru — paginație.
ADMINISTRATOR : Cristian Simedrea.

CINE I-A VÎNDUT STADIONUL D-LUI BOIȚ ?

SPORT Vest

● Anul II, nr. 16 (20) ● 21-27 aprilie 1992 ●
Apare marți ● 8 pag. 15 lei ●
Publicația se difuzează în județele Arad, Bihor, Caraș-Severin, Hunedoara, Mehedinți, Timiș

Vocea Porumbelului

● După teribila încleștare Poli — Dinamo — pe viață și pe moarte și pe egal —, conducerea clubului care a scăpat cu viață, primă și egal a hotărît că presa nu va mai avea acces la vestiare Așa că la meciul de Cupă, neavînd formațiile, am crezut că ai noștri joacă în C și invers. ● De fapt, dispoziția aceasta generoasă aparține d-lui Boiț. Bine că ne mai lasă pe stadion. ● D-l Cartiș spune că nu știe nimic de ea. De decizie ● Așa e la clubul nostru. Unii au fost arestați, alții nu știau nimic. ● Și totuși, s-a făcut un amendament : doar d-l Secoșan poate trece. ● Dacă s-a dat, între timp, pămîntul înapoi țăranilor, am vrea și noi să știm cine sînt ei și cîți (vești)-ari au. ● D-l Codreanu se exprimă, uneori, ca-n codru. Astfel, zicea domnia sa că ziariștii nu au ce căuta în spațiul sus-amintit pentru că „Orice bă...ă răsuflă în vestiar apare în ziar". Singura noastră șansă de a fi reprimiți este ca d-l Codreanu să oprească respectiva respirație. Prin orice mijloace ! ● Trecînd la arome mai centrale, l-am văzut pe d-l Trandafirescu pe acolo. Nu părea în Postul Paștilor ● Și don Bugariu de la C.F.R. a vrut să pună presa pe rație, după model polist. Norocul a fost că, în preajmă, s-a aflat d-l Simcelescu. Care l-a domolit. ● Și d-l Predulescu de la C.S.M.R. se poartă ca și cum ar fi președintele secției de fotbal. Față de gazetari, evident. Deocamdată nu e decît organizator de competiții. Îl rugăm să-și revină la sarcinile care îi sînt proprii. ● Mesaj valabil și pentru cîțiva timișoreni De mai sus, mai jos cum o fi.

ION GOLUMBU

● FOTBAL Divizia A FOTBAL ●

GOLURI DE ANTOLOGIE

POLI — F.C. PLOIEȘTI 2-0 (1-0)

Stadion „Silviu Bindea", duminică, ora 17,00, teren bun, timp frumos, spectatori : 5.000.

Arbitri : Dan Crăciun (Cluj) — Zoltan Erdely (Slatina), Fl. Marcu (Oradea).

Cartonașe galbene : C. Lazăr, O. Grigore.

Cartonaș roșu : C. Lazăr

POLI : Almășan — Andreaș — Varga (cpt.), Csik, Stoicov — Bătrînu, Vlaicu, O. Popescu, Bărbosu — Baban (79 — Voica), Rosenblum (75 — Roșu).

F.C. Ploiești : Jipa — Ștefan (cpt.) — Popa, Pitulice, Ruse — Drăgan, Zahiu, O. Grigore (77 — Al. Marian), C. Lazăr — Negoiță, Catinca (72 — Dobrea).

Au marcat : VLAICU (41) — volé fulgerător, senzațional, de la 20 m, cu piciorul drept, în colțul lung, la o minge ricoșată ; Varga (70) — șut prin surprindere, cu stîngul, de la 20 m, în colțul lung, mingea lovind în prealabil bara, iar Jipa neavînd replică.

RADU SUCIU

(Cont. în pag. 2)

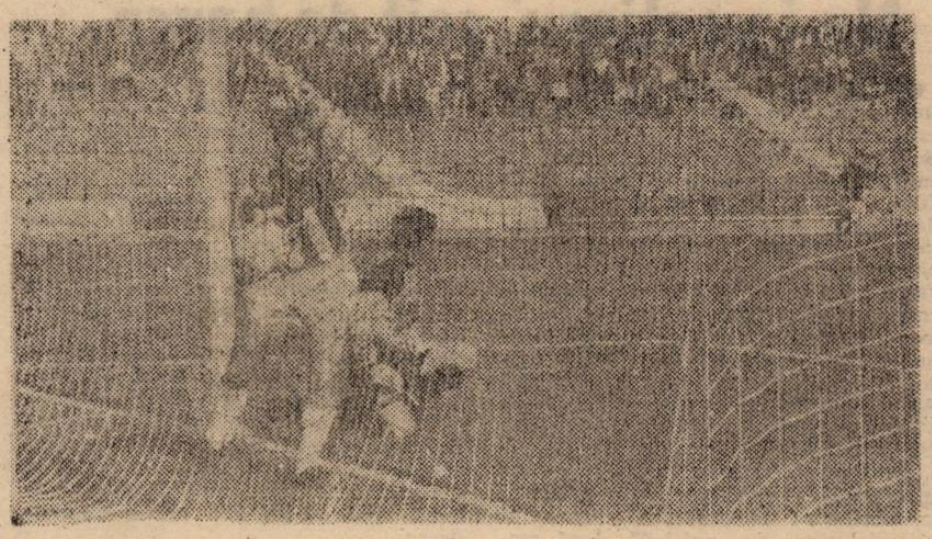

Rosenblum către Foto-Buruleanu : „L-ai «prins» (golul lui Vlaicu) ?

NUMAI ÎN VEST SPORT PUTEȚI CITI:

● LIȚĂ DUMITRU ÎN VARIANTA MIRCEA MURAR ●
● JACKIE DE LA POLITEHNICA, FAȚĂ CU PIROTEHNICA ●
● WESTERN LA CĂLAN ȘI BĂTĂLIE PE ELBA ●
● PIȚURCĂ ÎNTRE FRANȚA ȘI ROMÂNIA ●

COME BACK DE SUFLET

VIOREL MATEIANU

● Ideile de joc sînt singura mea bogăție ● Îl respect pe măria sa spectatorul ● Jucătorii mei pasează cu ochii închiși ● Nu poți fi antrenor la națională fără să-ți fi cîntat imnul ●

FOTBAL B ● FOTBAL B ● FOTBAL B

CURSA SE RELANSEAZĂ

UNIREA ALBA IULIA — U.T.A. 2-0 (2-0)

Duminică, ora 15 ; stadion „Cetate", teren bun ; cer senin, spectatori aproximativ 18.000, din care 4.000 de arădeni.

Arbitri : C. Gheorghe (Suceava), I. Moise (Buzău) și S. Ursu (Suceava).

Observator : Gh. Ola.

UNIREA : Seliuc — Ilie (cpt.) — Georgescu (85, Șipoș), I. MĂRGINEAN, Hincu — BRUCKENTHAL, Timar (80, Corpodean), I. MOLDOVAN, Tămaș — I. POPA, MITRACU.

U.T.A.Ivan — Grad — Balint (Mutică, 46), Gaica (cpt.), R. GEORGE, BUNACIU — Boloș (Mitu, 72), Țucudean, R. Nagy — UNGUR, Marco.

Au marcat : MITRACU (min. 14) care reia în poartă, de la 6 metri, o centrare de pe stînga a lui Popa ; I. POPA (min. 32), la o pătrundere în forță a lui I. Moldovan, urmată de o centrare și de un voleu din întoarcere, a autorului golului.

JUCĂTORUL MECIULUI : ION MĂRGINEAN.

● Meciul a debutat într-o atmosferă de tensiune deosebită, creată de echilibrul dintre cele două echipe cît și de miza extraordinară a partidei. Practic, dacă UTA nu pierdea acest meci, problema promovării s-ar fi putut considera rezolvată. ● După cîteva minute de firească tatonare, gazdele își dau drumul la joc și, în mod firesc, apar și ocaziile. Două dintre ele sînt fructificate de către Mitracu și I. Popa și astfel, după prima jumătate de oră, balanța victoriei era deja înclinată. ● În prima repriză, arădenii au jucat obstrucționist și pur defensiv, practicînd un presing agresiv pe tot terenul și mizînd doar pe cartea contraatacului. ● La pauză, antrenorul Țălnar, nevrînd să riște nimic, închide jocul și „merge" pe păstrarea rezultatului. UTA domină de la cap la coadă repriza a doua, dar fără a-și crea mari ocazii. Ungur a fost singurul atacant care a creat panică la poarta lui Seliuc. ● Pe fondul dominării arădenilor, scorul se putea majora în minutul 80, cînd Ion Moldovan scapă singur cu portarul și trage „peste". ● Deși corectă, prestația brigăzii de arbitri a fost îndelung contestată de ambele galerii. Datorită, însă, bunei organizări a partidei, nu au avut loc nici un fel de violențe pe stadion. ● Victoria albaiulienilor — deși nu afectează clasamentul adevărului — relansează cursa promovării, cu zece etape înainte de final.

FLORIN ROMAN

GOLURI DE ANTOLOGIE

(Urmare din pag. 1)

După ceea ce am văzut duminică, normal ar fi fost ca POLI și nu Petrolul să se găsească înaintea acestei etape pe treapta a treia a podiumului. Ploieștenii s-au „văzut" foarte puțin în acest joc dominat „da capo al fine", de „alb-violeți" și disputat în cvasitotalitate la poarta oaspeților. Aceștia au confirmat „eclipsa" din retur cauzată pare-se în principal de frecvențele indisponibilității ale jucătorilor, cum a fost cazul și în partida cu POLI, în care nu au putut evolua 4 titulari: Greaca (accidentat), Răchită, Mocanu (cîte 2 „galbene") și Matei (eliminat în meciul cu Farul).

POLI, cu efectivul complet, a stăpînit autoritar mijlocul terenului și, deși prima ocazie de gol au avut-o ploieștenii (min. 6 — la centrarea lui Negoiță, Catinca și Zahiu se încurcă reciproc, ultimul șutînd peste poartă), și-a masat treptat adversarul în jurul „16"-lui lui Jipa. Încît am asistat la prelungi atacuri ale timișorenilor care, ca la handbal, plimbau mingea de-a latul „semicercului" în căutarea breșei din „zidul" advers ai cărei componenți — chiar cu prețul unor degajări în tribune — au „închis" destul de exact poarta lui Jipa. Doar 3 au fost situațiile mai clare ale gazdelor: Rosenblum, surprins, a scăpat în afara terenului centrarea excelentă a lui Bărbosu (min. 21); Varga a reluat pe jos, spre colțul lung, un balon după o combinație Rosenblum — Vlaicu, dar Jipa a reținut (min. 23): Rosenblum a „slalomat" pe stînga, l-a „găsit" pe Vlaicu în careu, dar acesta nu a ales soluția optimă (min. 40).

Magistralul gol al lui Vlaicu a anulat însă o anumită precipitare din jocul poliștilor — mai dornici ca niciodată, parcă să „deturneze" resentimentele suporterilor după „meciul" cu Dinamo și partida foarte slabă din Cupă cu Dunărea Călărași — aceștia animați de „internaționalul" lor, asediind după pauză poarta lui Jipa.

Fazele de real spectacol au „curs" spre buturile ex-timișoreanului — care a respins excelent două „bombe" ale lui Varga (min. 63) și Bătrînu (min. 75) — în timp ce oaspeții au periclitat doar odată, mai serios, poarta lui Almășan, cînd C. Lazăr (min. 61), a reluat, din volé, peste „transversală", centrarea lui Catinca. Și mai putem nota intervenția sigură a lui Almășan la o minge „cu pămîntul" expediată de O. Grigore (min. 72). În rest jocul în adîncime, în special bazat pe lansările lui Negoiță, a fost de regulă dejucat de apărarea gazdelor.

Cred că am asistat la cea mai frumoasă partidă disputată la Timișoara în acest campionat, la un joc care a satisfăcut „tribunele", disputat într-un cadru de fair-play, umbrit doar în final de atacurile mai tari ale lui C. Lazăr (care a și fost, ca urmare, eliminat, după ce văzuse „galben" în prima repriză) și Negoiță asupra lui Vlaicu, fără urmări serioase pentru timișorean deși acesta a părăsit totuși terenul cu cîteva clipe înaintea ultimului fluier. Arbitrul Crăciun a fost mereu aproape de fază, autoritar, dar a păcătuit și de data aceasta printr-o doză exagerată de teatralitate.

POLI TOP '92

Calificativele alb-violeților pentru partida „Poli" — Petrolul i le-am solicitat profesorului Florin Mierea, antrenorul echipei Șoimii Calor și fost jucător la C.F.R. Timișoara și C.F.R. Arad (coloana 1 — notele din partida de sîmbătă; coloana 2 — totalul notelor obținute în retur; coloana 3 — numărul meciurilor jucate; coloana 4 — media de top). În meciul cu Petrolul, Roșu și Voica, care au evoluat prea puțin, n-au primit note. În top intră jucătorii care au jucat (și au fost notați) cel puțin trei partide, excepție făcînd, firește, „meciul" cu Dinamo.

1. Varga	8,5	42	6	7,90
2. Andreaș	7	34	5	6,80
Vlaicu	8	34	5	6,80
4. Csik	7	40,5	6	6,75
5. Rosenblum	7	20	3	6,66
6. Stoicov	7	31	5	6,20
7. Bărbosu	7	37	6	6,16
8. Almășan	7	36	6	6,00
Bătrînu	7	36	6	6,00
O. Popescu	8	36	6	6,00
11. Baban	7	28	5	5,80
12. Diaconescu	—	28	5	5,60
13. Roșu	—	21,5	4	5,37

Sîmbătă, în drum spre Bistrița, unde trebuia să dispute partida din cadrul celei de-a 24-a etape, autocarul echipei Inter Sibiu a suferit un tragic accident. Și-au pierdut viața jucătorii RĂZVAN BĂNUȚĂ și GABRIEL NĂSTASE.

Rezultatele etapei: Steaua — Dinamo 1-1; F.C. Argeș — F.C. Bacău 2-4; Rapid — Oțelul Galați 2-0; Poli — F.C. Ploiești 2-0; F.C. Farul — Sportul Studențesc 2-1; Universitatea — Corvinul 3-0; Dacia Unirea Brăila — A.S.A. 0-0; F.C. Brașov — Electroputere 3-1.

CLASAMENT A

Dinamo	24	17	7	0	56-12	41	+17
Steaua	24	14	6	4	40-17	34	+10
Universitatea	24	10	8	6	28-16	28	+2
F.C. Ploiești	24	12	4	8	30-38	28	+4
Poli	24	11	5	8	29-25	27	+1
Rapid	24	11	4	9	23-25	26	+2
Electroputere	24	9	7	8	27-20	25	+3
F.C. Farul	24	11	2	11	27-24	24	—2
Inter	23	9	6	8	28-29	24	0
Oțelul	24	11	2	11	25-31	24	+2
Gloria	23	9	5	9	32-28	23	+1
F.C. Brașov	24	9	5	10	37-37	23	—1
F.C Bacău	24	9	3	12	25-40	21	—3
Dacia Unirea	24	8	4	12	24-29	20	—4
Sportul Stud.	24	6	7	11	21-31	19	—5
F.C. Argeș	24	5	6	13	26-35	16	—8
A.S.A.	24	6	3	15	22-37	15	—7
Corvinul	24	4	4	16	23-49	21	—12

Jucătorul etapei

Varga îl atenționează din nou pe Cornel Dinu

Minutul 91

„Sper să nu mai acționeze pirotehnicienii fotbalului timișorean"

Presa sportivă timișoreană nu a avut acces la vestiar, la sfîrșitul meciului cu „Petrolul". Am reușit, totuși, pentru dvs., să obținem declarații din partea conducătorilor tehnici ai celor două echipe.

Prof. ION V. IONESCU — director tehnic, F.C. Politehnica:

Cei care sînt împotriva echipei — și sînteți mulți dintre aceștia — vor spune că acest rezultat este o nimereală. Cei care au urmărit echipa cu atenție — și țin cu echipa — vor spune că prin acumulări prelungite, s-a ajuns la un nivel satisfăcător de exprimare. Depinde din ce punct de vedere este privită problema

REPORTER: Dar părerea dvs.?

I.V.I.: Părerea mea este că sîntem pe un platou de stabilitate pozitivă. Lucrurile încep să meargă. Ca să meargă bine și în continuare, avem însă nevoie de un climat și o ambianță foarte bune în jurul echipei.

REP.: Nu v-ați așteptat, totuși, la mai mult din partea „Petrolului"?

I.V.I.: Este adevărat că m-am așteptat la mai mult. N-aș putea însă spune, dacă cauza este jocul nostru bun sau neputința lor.

REP.: Remarcați, vă rog, cîțiva jucători

I.V.I.: Nu remarc. Echipa a jucat, în ansamblu, bine. În cadrul acestui joc, unii au avut — astăzi — o contribuție mai bună, dar sînt sigur că alții vor juca mai bine duminica viitoare.

REP.: Dacă nu sînt indiscret, d-le profesor, ce le-ați spus jucătorilor în vestiar, la pauză?

I.V.I.: Le-am spus că joacă foarte bine, să nu fie pripiți, să nu fie agitați, să joace ca la Hunedoara. De fapt, la Hunedoara, cu o săptămînă în urmă, le spusesem: „Considerați-vă acasă, nu în deplasare"

REP.: Poate pentru prima dată în acest sezon, publicul timișorean v-a aplaudat la sfîrșitul meciului. Veți putea constata această schimbare de opinie și citind rubrica noastră, „MURMURUL TRIBUNEI". V-ați simțit astăzi mai aproape de public, d-le Ionescu?

I.V.I.: Deocamdată, din nefericire, publicul nu intră în ecuația rezultatelor pentru că a fost atîtat și încitat de către mass-media, fiind despărțit de echipă. Publicul a fost despărțit în mod artificial de echipă.

REP.: Și totuși, astăzi publicul v-a aplaudat.

I.V.I.: Ar putea fi un prim pas spre apropiere, cu condiția ca să nu pună paie pe foc, în continuare, pirotehnicienii fotbalului timișorean.

După închiderea reportofonului, dl. Ionescu a mai spus:

Insist foarte mult ca tot ceea ce am spus, să fie consemnat exact, inclusiv virgulele".

☆

Antrenorul DRIDEA a refuzat să facă orice declarații după acest meci. Am solicitat deci, cîteva cuvinte d-lui CAMIL OPRIȘAN, antrenor secund la F.C. Petrolul:

Am jucat cu mult sub așteptări, și motivele sînt multiple. De la începutul returului, noi nu am putut alinia aceeași formație, de la etapă la etapă. Și acum am avut trei jucători suspendați pentru cumul de cartonașe: Răchită, Mocanu și Matei. Am fost forțați să jucăm cu trei jucători care efectiv nu au făcut pregătire în ultima perioadă.

REP.: La cine vă referiți?

C.O.: În primul rînd Popa — fundașul dreapta — care a avut o întindere și abia a început antrenamentul săptămîna trecută; apoi Zahiu, care s-a accidentat la meciul de Cupă cu Craiova, și Dobrea, care a început antrenamentul abia săptămîna trecută. Avem o criză de efectiv

REP.: Este abia jumătatea returului, și echipa pare deja obosită.

C.O.: E normal să pară obosită, în situația în care avem atîția jucători cu salturi în pregătire.

REP.: Ne-am fi așteptat totuși la mai mult de la vedetele echipei: Costel Lazăr, Catinca.

C.O.: Costel Lazăr este în aceeași situație. El a făcut primul antrenament abia la începutul returului. Catinca, la fel. De exemplu, sîmbătă vom juca cu Craiova, și deja avem cîțiva care nu joacă: Costel Lazăr — eliminat, iar Grigore are două cartonașe.

REP.: Există cumva disensiuni în cadrul echipei?

C.O.: Nu. Atmosfera este foarte bună. Dar știți cum e, dacă nu vin rezultatele...

IOAN DORIN VOINEA

Murmurul tribunei fericite

Pentru prima oară, în acest retur, spectatorii au părăsit fericiți stadionul Politehnica. În locul obișnuitelor înjurături, reportofonul a înregistrat, de data aceasta, cîteva declarații „de bine".

GHEORGHE VULPAȘIN, contabil:

Este un meci interesant, cu miză. A fost greu pînă s-a marcat primul gol, dar după aceea Poli a dominat terenul. Mi-au plăcut Varga, Vlaicu și Bărbosu. De la „găzari" i-am remarcat pe cei doi fundași laterali și pe stoperul de marcaj care a respins totul.

GABI IUHASZ, inginer:

Astăzi Poli a jucat foarte bine, în cîmp, dar a fost mai greu cu finalizarea. Cel mai bun de pe teren a fost Vlaicu — care cred că și-a intrat, în sfîrșit, în... picior. Știam că „Petrolul" joacă foarte bine pe contraatac dar văd că astăzi nu s-a prea obosit. Sper mult ca Poli să prindă Cupa Cupelor sau chiar Cupa UEFA

IOAN ITUCA, medic:

Înainte de orice, vreau să spun că m-a impresionat foarte mult nenorocirea echipei din Sibiu. Fotbalul nostru este astăzi în doliu. Am fost și eu sportiv și sînt consternat în fața acestei tragedii. Despre Poli, ce pot să spun? Sper ca partida de astăzi să rupă, în sfîrșit, seria meciurilor proaste din ultima vreme. Poate prindem locul IV la sfîrșitul campionatului.

IOSIF TOLICI, electromecanic:

Nu prea mi-a plăcut jocul din prima repriză, dar cred că golul lui Vlaicu — cel mai frumos dat de Poli acasă — i-a trezit pe băieți. Repriza a doua a fost cea mai bună făcută de Poli în acest retur. De la „Petrolul" n-am putut remarca pe nimeni. Sper să terminăm pe locul III-IV; să prindem o cupă europeană. Ar fi o mare bucurie pentru orașul acesta.

IOAN DORIN VOINEA

Nu-i vestiaru' seif de bancă

● O dată cu restricțiile tot mai severe impuse presei sportive timișorene, „lucrătorii" noștri au fost nevoiți să adopte tehnici tot mai sofisticate de camuflaj. Astfel, sîmbătă la partida CFR-Gloria Reșița, un agent de-al nostru, deghizat în cîine, a pătruns pe teren culegînd informații și întrerupînd, pentru cîteva minut. jocul. A fost auzit mîrîind ceva către arbitrul de centru — care tocmai anulase un gol al gazdelor — după care a părăsit în fugă terenul. Să fie o simplă coincidență faptul că, peste puține minute, centralul Alexandru Dobrin va ignora semnalizarea colegului său de tușă și va valida golul lui Foale?

● Organele noastre operative — au uneori plăcuta misiune de a asista și la banchete: de exemplu, banchetul victoriei ținut de „uniriști", după meciul cu UTA. Aici, între o măslină și un pahar de șampanie, aflăm tot felul de lucruri cum ar fi faptul că Mitracu a încasat premiul de 10.000 de lei, oferit de ziarul „Unirea", pentru autorul primului gol. Banca privată „Dacia Felix" a acordat 100.000 lei premiu echipei care a învins la două puncte diferență, adică tot „Unirii" Alba-Iulia. Una peste alta, parcă așa mai merită să joci.

● Microfonul nostru acreditat la vestiarul arbitrilor de la stadionul CFR, a rămas (dintr-o regretabilă greșeală tehnică) deschis — chiar în timp ce centralul Alexandru Dobrin confesa: „Am văzut steagul ridicat la golul al doilea al lui Foale dar am considerat că atacantul în poziție de ofsaid — nu a influențat faza. Oricum, tușierul a alergat către centru, așa că a consimțit, și dînsul, la acordarea golului". E bine atunci cînd ai cui să-i pasezi răspunderea.

AGENTURA

• FOTBAL Divizia C FOTBAL •

etapa a 21-a

SERIA A X-A

VĂETUȘ — TERORISTUL DIN CĂLAN

Victoria Călan — Foradex Tomnatic 2-1 (2-0). Văetuș (31, 40) — David. ● Antrenor secund și jucător, Văetuș face de toate; dă goluri, dă pumni, scuipă. La primul gol l-a „introdus" în poartă, cu minge cu tot, și pe portarul oaspeților. ● Nemairezistînd, arbitrul Iriza (Tg. Jiu) și-a luat inima-n dinți și l-a eliminat în min. 83 pe jucătorul gazdelor Budei, devenit după exemplul antrenorului secund — boxer. ● Atmosferă de western la Călan. ● Adi Udrescu, conducătorul delegației din Tomnatic: **„Bătuți, scuipați, ne-am bucurat totuși că am ajuns cu toții acasă pentru a sărbători Paștele".**

C.S.M. Caransebeș — Obilici Sinmartinul Sîrbesc 2-0 (1-0). Neghină (22), Decuseară (46 — 11 m). ● Victorie destul de dificilă.

Minerul Anina — Energia Deta 5-1 (3-0). Arnăut (14), Iorga (23), Ciurea (29, 68), Colțea (84), respectiv, Lorincz. ● Minerii în vervă.

F.C. Electrica — Ceramica Jimbolia 3-1 (1-0). Gheban (23). Rotariu (62), Zamfirescu (74), respectiv Ciontea (90). Printre puținii spectatori și cîțiva poliști (Baban, Chimiuc și alții) veniți să-și vadă fostele echipe. ● Manolache: **„Va fi un scor fluviu".** N-a fost pentru că gazdele au ratat cel puțin 5-6 mari ocazii, iar portarul Tudor (deși cam rotofei) a fost în zi bună. El ar fi meritat cel puțin un „galben" pentru felul cum a protestat la primul gol, invocînd un ofsaid. Fusese, dar cu... 3 faze mai înainte. ● De la oaspeți putem remarca cele cîteva incursiuni ale lui Oprescu și șuturile lui Virlan. ● La golul oaspeților centralul a neglijat semnalizarea de la tușă pentru ofsaid.

Auto-F.Z.B. — Vulturii Lugoj 2-0 (0-0). Faimoc (65, 85). ● Joc de luptă cu multe reușite ● Oaspeții, mai resemnați ca altădată, au cedat pasul de după pauză. ● Victorie perfect meritată. ● Formația învingătorilor: Frunză — Ganea — Toma, Hodoneanțu, Ionescu (46 — Crișan) — Truțulescu, Barc, Miclea, Ciobanu — Faimoc, Todea (61 — Kovacs).

C.F.R. Simeria — Unirea Sinnicolaul Mare 6-0.

Strungul Chișineu Criș — Arsenal Reșița 1-3.

Minerul Moldova Nouă — Retezatul Hațeg 6-0 (disputat la Oravița).

☆

Și Ceramica Jimbolia se confruntă cu grave probleme financiare. Se pare că mai mulți jucători au fost puși pe liber de întreprinderile unde erau angajați, în general acestea nesprijinind echipa. Așa că nu ne-am mirat că nu am putut distinge numerele de pe tricourile jucătorilor, atît de degradate erau acestea. Chiar nu poate Jimbolia face nimic pentru fotbal?

ȘTEFAN MARTON

CLASAMENT C X

C.S.M. Caran.	21	13	4	4	48-13	30	+10
Arsenal	21	14	1	6	59-22	29	+7
Vulturii	21	12	4	5	39-15	28	+8
Minerul A.	21	12	2	7	46-27	26	+6
Victoria	2ț	13	0	8	41-27	26	+4
Unirea T.	21	10	3	8	48-36	23	+1
Auto F.Z.B	21	11	1	9	30-34	23	+3
Obilici	21	11	0	10	43-45	22	+2
Ceramica	21	11	0	10	31-44	22	0
Energia	21	8	3	10	36-31	19	—1
Minerul M.N	21	8	2	11	34-28	18	—4
C.F.R. Simeria	21	7	2	12	30-41	16	—6
Unirea S.M.	21	7	2	12	27-52	16	—6
Strungul	21	8	0	13	25-59	16	—6
Electrica *	21	9	0	12	33-33	15	—7
Retezatul	21	1	2	18	11-74	4	—14

* Echipa penalizată cu 3 puncte.

SERIA A XI-A

MOTORUL LA TURAȚIE MAXIMĂ

Șoimii Lipova — Industria Sîrmei Cîmpia Turzii 1-0 (0-0). Joc foarte greu pentru gazde, care au întîlnit un adversar incomod cu un gabarit impresionant. Abia în min. 80, Jurcă, deși accidentat, a reușit să înscrie golul victoriei.

Motorul Arad — Mecanica Alba Iulia 5-0 (2-0). Meci foarte bun, poate cel mai bun din retur, al echipei gazdă. Au marcat Grepan (de două ori), Berar, Vișan și Sabău. Corect arbitrajul lui Augustin Bontea (Satu Mare).

Celelalte rezultate: **C.U.G. Cluj — Înfrățirea Oradea 1-2; Sticla Turda — Minerul Ștei 3-0 Oțelul Ștei — Aurul Brad 1-0; Soda Ocna Mureș — Metalul Aiud 2-0; Unirea Dej — Mureșul Deva 1-0. C.P.L. Arad** a stat.

DAN BÂRCĂ GRAMA

CLASAMENT C Xa

Motorul Arad	20	13	0	7	32-28	26	+4
Metalul Aiud	20	11	2	7	35-18	24	+4
C. Turzii	20	9	4	7	28-19	22	0
Șoimii Lipova	19	10	2	7	37-32	22	+2
Mecanica A.I.	20	10	2	8	25-33	22	+2
Unirea Dej	20	10	2	8	22-32	22	0
Minerul Ștei	19	9	3	7	25-23	21	+3
Aurul Brad	20	10	0	10	40-28	20	0
Mureșul Deva	19	9	2	8	33-21	20	+2
Ocna Mureș	20	10	0	10	32-25	20	0
Sticla Turda	19	9	1	9	27-26	19	+1
Înfrățirea Orad	19	7	4	8	32-23	18	0
C.P.L. Arad	19	6	1	11	30-35	14	—4
Oțelul Ștei	20	5	3	12	16-51	13	—7
C.U.G. Cluj	20	4	3	13	17-37	11	—7

URECHEA CIULITĂ

BELA HOROSZ: **„Pentru cine să facă «Poli» spectacol? Pentru Duki Popovici și «Vest Sport»?".**

COSTICĂ RĂDULESCU: **„Nu depinde de mine cît timp voi fi antrenor la Farul. Datoria mea e să-mi onorez contractul care este de trei ani".**

ERNST HAPPEL (Selecționerul Austriei, la o conferință de presă): **„Voi știți bine cine sînt eu și eu cine sînteți voi. De aceea solicit loialitate 100% de la cluburi, antrenori, dar și de la voi!"** (n.n. — adică de la ziariști).

LAZA CNEJEVICI: **„Eu zic că am fi putut ajunge undeva pe locul patru, să atacăm participarea în Cupa U.E.F.A. Exact cu lotul pe care-l avem. Dar ăștia ai noștri nu știu să-i motiveze".**

D-L GEORGEL: (portarul de la vestiarele Politehnicii, întrebat fiind cine a dat dispoziția ca ziariștii să nu aibe acces): **„De la domnul Boiț în jos!"** (Comentariu Buggs Bunny: Ce-or zice cei de la Boiț în sus? Dar cine e de fapt deasupra și cine dedesubtul lui Boiț Nu de alta, dar să-i spună d-lui Boiț pe ce lume trăiește).

ROBERT PROSINEČKI: **„Primesc de la «CRONOS» 430.000 dolari pentru trei sezoane. Obligația mea este, în acest răstimp, să port numai ghete fabricate de ei. Același contract îl au Schillaci, Mancini și Stoichkov".**

STELIAN ANGHEL (vicepreședintele lui F.C. Poli — adică sub Boiț): **„Degeaba n-au intrat ziariștii la vestiare, că sînt aici spionii!**

BUGGS BUNNY

Campionatul județean

TIMIȘ

BĂTĂLIA DE PE ELBA

Electrobanat — Venus Lugoj 1-2 (1-2). iTmp de mai bine de 75 de minute, s-a jucat deschis, dîrz, pe alocuri cu intervenții mai „tari" ale gazdelor. Oaspeții, mai precizi în șuturile trimise pe spațiul porții au reușit să concretizeze două din ocaziile avute, și gazdele marcînd doar un singur gol, ratînd încă cîteva bune ocazii. Din păcate, în minutul 80 al partidei, jocul a fost umbrit de ieșirea necontrolată a unor jucători timișoreni, care, au protestat mai întîi la semnalizarea tușierului Pavel Avrămuț, bruscîndu-l, apoi l-au apostrofat și bruscat pe arbitrul de centru, Ioan Juravle, lor alăturîndu-li-se și un grup de civili înarmați cu... pari. Daniel Novac și Dan Huțu au fost eliminați de pe teren, iar arbitrul s-a ales cu lănțișorul de la gît rupt și ceasul pierdut. La finele jocului, jucătorul Nicolae Nedelcu înarmat și el cu un par i-a agresat fizic și verbal pe arbitri. „Supramotivarea" gazdelor se datorește, se pare refuzului lugojenilor de a... ceda cele două puncte după cum nici arbitrul Juravle nu s-a arătat prea ..flexibil. Raportul său conține multe capete de acuzare la adresa gazdelor, ale căror conducători au reușit totuși să evite proliferarea violenței după terminarea partidei. **Victoria Azur — Ciacova 3-2 (0-1).** Joc foarte disputat, oaspeții fiind aproape de o mare surpriză. Aceștia în ciuda locului pe care-l ocupă, au dat o ripostă neașteptat de bună în fața unei echipe mai bine pregătite, a luat conducerea dintr-un penalty controversat (hent în careu). Arbitrul Florian Lup nu s-a prezentat (?!). **Tehnolemn — Diniaș 3-1 (1-3).** Joc frumos, cu multe goluri, victoria revenind unei formații bine pregătite atît fizic cît și tactic, cu un lot valoros, care a muncit mult pentru obținerea ei. **Electromotor — Dacia 2-1 (1-1).** Deși la gazde s-au reîntors „fiii rătăciitori", ei nu au putut opri obținerea unei meritate victorii a oaspeților care prin Olasz și Koller, au avut doi realizatori și mereu periculoși atacanți. **Avîntul Periam — Mecon Timișoara 6-1 (2-0).** Gazdele, mai incisive în atac, oaspeții cu lacune în apărare. **Jebel — Modern 3-1 (2-1).** Joc de mare luptă, pe un teren care se afla la limita minimă a regulamentului. Arbitrul Ioan Manole nu s-a prezentat la meci. **Giarmata — Bulgăruș 3-0.** Jocul nu s-a disputat, echipa din Bulgăruș s-a prezentat la teren după expirarea celor 15 minute de așteptare, motivînd o defecțiune tehnică la mijlocul de transport în care se aflau jucătorii.

Teremia Mare — Laminorul Nădrag 3-0.

Conduce în clasament Venus cu 45 p, urmată de Laminorul 38 p și Victoria Azur cu 36 p.

De la Comisia de disciplină: jucătorii Nicolae Tompa (Teremia Mare), Mircea Nicolici (Dacia) și M. Zaharia (Modern) au fost suspendați pe cîte o etapă pentru lovirea adversarului și proteste la deciziile arbitrului. Sancțiuni prea „dulci" și iată că la jocul Elba — Venus, trei cartonașe roșii au fost acordate jucătorilor timișoreni. Oare aceste abateri nu sînt încurajate și de clemența comisiilor care sancționează cu prea multă blîndețe indisciplina.

Colegiul Județean al Arbitrilor ne informează: pentru neprezentarea la jocuri, arbitrii V. Petcu și N. Iliescu au fost suspendați pe una, respectiv, două etape, N. Hanganu o etapă pentru că a arbitrat în ținută necorespunzătoare, iar V. Igna (fiul reputatului arbitru Ioan Igna) pe două etape pentru refuzul de a arbitra la linie (a rupt raportul de arbitraj).

VLAD SINITEANU

ARAD

SPRE UN FINAL PALPITANT

SERIA A

Ghioroc — C.F.R. Arad 0-1; Tricoul Roșu Arad — Olimpia I.S.D. Arad 1-1; Aurul Negru Pecica — Mureșul Zădăreni 3-1. Conduce în clasament Olimpia cu 35 de puncte dar C.F.R.-ul și Pecica (ambele 34) s-au apropiat doar la un pas.

SERIA B

Strungul Ineu — Voința Macea 3-1; Sebiș — Socodor 3-0. Meciul **Gloria Arad — Victoria Ineu** nu s-a disputat deoarece echipa din Ineu se află în Franța. În clasament pe primul loc se află Strungul Ineu (35 p) urmată de Sebiș (33) și Gloria (31).

O. P.

CARAȘ-SEVERIN

SE RETRAGE ȘI C.F.R. CARANSEBEȘ?

Nera Bozovici — C.F.R. Caransebeș 3-0 (este prima neprezentare a echipei feroviare); **I.C.M.-C.S.M. Reșița — Minerul Oravița 1-1; Voința Oțelul Roșu — Bistra Glimboca 3-1; Autoforesta Bocșa — Speranța Caransebeș 6-1; Spartac Reșița — Comerțul Moldova Nouă 0-3** (echipa reșițeană este exclusă din campionat); **Hercules Băile Herculane — Muncitorul Reșița 3-2; Energia Poiana Mărului — Foresta Caransebeș 1-2; Foresta Zăvoi — Metalul Oțelul Roșu 0-1; Metalul Topleț — Minerul Ocna de Fier 3-0** (și echipa din Topleț s-a odihnit, Minerul fiind și ea exclusă).

În clasament conduce Minerul Oțelul Roșu cu 44 p, fiind urmată de Minerul Oravița 42 p și C.F.R. Caransebeș 38 p.

P. F.

ROMINEX SA TIMIȘOARA ROMANIA

SEDIU: ALEEA CFR, 9 • 1900 TIMIȘOARA

REPREZENTANTE:

TG. JIU (TEL. 929/1 64 68)

BUCUREȘTI (TEL. 90/50 05 68)

OCR J/35/43/1991 • Marcă depusă 24625/1992 • Atestat comerț exterior 8170/1991.

DOMENII: minier • energetic (gospodării de cărbune) • manipulare-transport-depozitare • preparare minerale utile • protecția mediului (reciclare materiale, epurare ape) • construcția și reparația de drumuri.

OFERTE: livrări utilaje • montaj • asistență tehnică • piese de schimb • colaborări de producție • export-import • marketing • consulting • engineering • factoring • reprezentare.

OFERTĂ SPECIALĂ: piese de schimb pentru lifturi de persoane.

TEL: 96/13 37 52 • FAX: 96/13 37 51 • TELEX: 7 13 19

● FOTBAL Divizia B FOTBAL ●

Fotbal și circ pe Stadionul Astra!

C.S. ASTRA ARAD — METALURGISTUL SLATINA 2-3 (1-0)

Simbătă, ora 11, stadion CFR Astra, teren moale, spectatori 100 (cu indulgență).

Arbitri: C. Ștefan — M. Doncea, V. Drăgan (toți din București)

Observator: Florin Craioveanu (București).

Cartonașe roșii: Iancu.

ASTRA: MITROV — Barna — Teacă, S. Büille, Sulincean-Burtea, Stănescu (Hidiș, 84) ERDEI (cpt.) Iancu — Slave, Nini.

METALURGISTUL: Constantin — Enaru — Din, Gorgoranu, ASAFTEI (cpt.) — Dumitru (Drăgan 84), Păun, M POPESCU, Florescu — — IRIZA, Mladin (Postelnicu, 84).

Au marcat: BURTEA (45) în colțul lung după ce a primit mingea, pe dreapta, de la Erdei; NINI (55) reluînd din apropiere mingea revenită din bară la șutul lui Erdei; MLADIN (55) care a pătruns nestingherit după ce mingea s-a reluat de la centru, după golul doi al gazdelor; PĂUN (67) care a împins mingea în plasă la învălmășeala în careul gazdelor; MLADIN (79) pe sub Mitrov, din cădere, faultat fiind de apărătorii arădeni.

JUCĂTORUL MECIULUI: ERDEI

● Partida debutează cu multe greșeli de ambele părți. ● Primul șut periculos îi aparține lui Erdei în min. 21. ● Tot căpitanul gazdelor pătrunde și „îi servește" pe Nini și Slave dar aceștia ratează intercepția la 5 m de poartă. ● În min. 35, Iancu îl lovește pe Din și este eliminat pe bună dreptate, de arbitrul C. Ștefan (fostul portar al lui „U" Cluj și Dinamo) care, dealtfel, a condus foarte bine partida. ● După golul al doilea al gazdelor circul ia locul fotbalului. ● La primul gol al oaspeților, jucătorii arădeni au fost pe post de... jaloane. ● Singurul component al Astrei care nu se dă bătut este portarul Mitrov, care se remarcă prin cîteva intervenții de efect. ● Oaspeții au dominat partea a doua a unui joc ce părea, la un moment dat, pierdut. ● Deoarece nici un semnal de alarmă n-a avut efect pînă acum la C.S. Astra, ne-am mărginit strict la comentariul jocului. ● Păcat de cei 30-40 de spectatori fideli, pe care i-am văzut zgribuliți, asistînd neputincioși la spectacolul penibil din teren.

OVIDIU PĂCURARIU

Din nou, salvarea vine de la Stroia

C.S.M. REȘIȚA — JIUL I.E.L.I.F. CRAIOVA 1-0 (0-0)

Simbătă, ora 11, stadion Valea Domanului, timp friguros cu ploaie monotonă transformată în torențială în repriza secundă, teren moale cu băltoace, spectatori 400.

Arbitri: A. Mustățea (Pitești) — G. Roșca (Bistrița), C. Limban (Baia Mare).

Observator: N. Petriceanu (București).

Cartonașe galbene: Ghiță.

C.S.M.: Popa (cpt.) — UȚIU — Calofir (MĂRGINEANȚU, 60), LUPU, Căprariu — Sandu, Potocianu, PUȘCAȘ, (Cepoi, 80) — Szijj, STROIA, Lazarovici.

JIUL: FIRESCU — ZAMFIR — Gavrilescu, Chimoiu, Bucur — Mohora (Craiul, 73), Stroiescu, Firănescu, Zaharia — Năstase (cpt.) (Ghiță, 60), DĂNĂRICU.

A marcat: STROIA (75) cu o puternică lovitură de cap, din careu, la o excelentă centrare a lui Mărgineanțu.

Jucătorul meciului: UȚIU.

● Ploaia continuă a influențat negativ spectacolul sportiv și a ținut acasă foarte mulți potențiali spectatori. ● De neînțeles totuși prezența, în tribune, a doar 400 de druckeri, la un meci al unei echipe care luptă pentru promovare. ● Reșițenii demonstrează încă o dată lipsa strategiei, într-un meci cu o echipă care se „betonează" în apărare ● Ca și cu Metalurgistul Slatina, salvarea a venit, din nou, de la Stroia, în finalul partidei. ● Cu patru fundași, în fața liberoului Samir Zamfir, oaspeții, pînă la gol, s-au descurcat relativ bine. ● Ghinionistul partidei a fost Szijj care s-a aflat de trei ori singur cu Firescu, dar acesta, de fiecare dată, a întins o mînă sau un picior salvator. ● Cînd Szijj a pasat, Stroia a tras peste poarta goală! ● Mintea cea mai lucidă a fost Uțiu care și-a împins mereu echipa în față, șutînd și mult de la distanță. N-a înscris pentru că Firescu a scos senzațional, de la vinclu, o lovitură liberă a liberoului reșițean. ● Echipa fundașului Filihoi n-a prea contat în atac, cea mai periculoasă fază la poarta reșițenilor a creat-o... Calofir, a cărui minge trimisă acasă s-a oprit într-o baltă și era, cît pe ce, să fie interceptată de Dănăricu. ● Inspirată introducerea lui Mărgineanțu care, în jumătate de oră, a făcut vreo zece incursiuni periculoase una soldindu-se cu golul victoriei. ● În final, o nouă victorie „a la Pyrus" aplaudată totuși de puținii spectatori. ● Au absentat de la gazde Boltașiu și Petrescu, accidentați în partida cu U.M.T.-ul ● C.S.M. își va juca șansa promovării în confruntările directe în derby-urile de la Arad și Alba Iulia cu U.T.A. și Unirea.

PETRU FUCHS

Stroia se înalță și... menține C.S.M.R-ul în luptă pentru promovare. (Foto: P. Fuchs)

IDEILE DE JOC SÎNT SINGURA MEA BOGĂȚIE

● INTERVIU

VIOREL M

„IDEILE DE

SINGURA MI

REPORTER: D-le Mateianu, nu sînt singurul care vă admiră extraordinarul curaj pe care-l aveți de a reveni în fotbal după accidentul cerebral pe care l-ați suferit cu aproape patru ani în urmă Ce v-a motivat reîntoarcerea și de ce la F.C. Bihor?

VIOREL MATEIANU: M-am reîntors pentru că consider că mai am ceva de transmis fotbalului, de care nu m-am rupt niciodată, și pentru că vreau să demonstrez oamenilor de meserie ce înseamnă concepția de „haită". Accidentul meu a survenit ca urmare a extraordinarei tensiuni nervoase în care am trăit în acel an la F.C. Bihor, fiind obligat să pierd în fața patronilor de atunci ai fotbalului românesc: Steaua, Dinamo și Victoria. Au mai fost probleme și cu Scorniceștiul, și cu Sibiul. Am revenit aici pentru că binefăcătorul meu, în fotbal, este dl. Bigan. Dînsul m-a adus aici, la Oradea, și mi-a dat posibilitatea de a-mi exprima din nou, pe teren, concepțiile de joc. Veți vedea că ele vor avea impactul unei bombe atomice în fotbalul românesc.

REP.: Dar nu vă este frică pentru sănătatea dvs.? Curajul pe care-l aveți este vecin cu inconștiența.

V M.: Nu-mi este frică pentru că boala mea are alt diagnostic decît cel pus oficial de către medici. Sînt foarte lucid și dornic de muncă. Am capul limpede și pot să transmit jucătorilor ideile mele, fără emoții și fără efort.

REP.: Au existat zvonuri că ați fi contactat și de către unele persoane din anturajul clubului Politehnica. Încercînd să faceți abstracție de relația dvs. personală cu dl. Ion V. Ionescu, și fără a insinua nimic, v-ar tenta să conduceți echipa timișoreană?

V.M.: Eu am un respect foarte mare pentru Jackie Ionescu, pe care sincer, îl consider cel mai mare teoretician al fotbalului românesc. Nu numai că mi-a fost coleg de fotbal, dar i-am simțit tot timpul ca pe un prieten devotat. Nu am fost contactat și nu aș veni niciodată în locul lui Jackie dar mi-ar place să lucrez alături de el. Cred că am putea face un bețon armat în apărare și am dezvolta concepția de joc a echipei. Vă fac o mărturisire: înainte de a veni student la Cluj, în vara lui '57 am stat o lună în Timișoara și am dat probă de joc la „Poli" alături de Lereter, de Ciosescu, de Mazăre, de Gîrleanu și de ceilalți pe care-i știți. Condițiile obiective au făcut ca să mă duc la Cluj, unde am urmat dreptul

ÎL RESPECT PE MĂRIA SA, SPECTATORUL

REP.: Echipa pe care o conduceți a pierdut foarte mulți jucători, în ultima vreme. Pe lîngă cei plecați în Ungaria, au mai părăsit echipa Tămaș și Bruckenthal, întărind formația lui Țălnar. Nu sînteți nemulțumit de această situație?

V.M.: Acest rulaj de jucători este ceva normal. A venit rîndul copiilor noștri, care sînt generația lui Lucaci, din '86-'87. Noi aici, la Oradea, am lucrat pe bandă rulantă. Am lăsat drum deschis celor care și-au făcut datoria față de club și au vrut să plece. Datorită acestei concepții, putem să ne plătim jucătorii și avem condiții optime de pregătire. Sper ca și generația actuală să fie la fel de productivă și că, după 3-4 ani, după ce și-a îndeplinit obligațiile față de club, să o putem exporta aducînd alți jucători tineri.

REP.: Ce strategie v-ați format pentru viitor?

V.M.: Strategic, nu ne gîndim decît să cîștigăm fiecare meci. Nu există meci dinainte pierdut la noi. În perspectivă, vrem să promovăm în liga superioară, dar deocamdată e bună și divizia A.

REP.: Sînteți satisfăcut de actualul sistem de organizare a campionatului?

● DIALOG SE

MIRCEA

NU CONTEAZĂ VÎ

REP.: Mircea Murar, în mai toate cronicile meciurilor în care joacă Metalul Bocșa, în paginile „Vest Sportului", ești printre jucătorii evidențiați, ba mai mult (este și părerea colegilor de la Radio Timișoara) jucătorul meciului. Care-i secretul acestor prestații, la 32 de ani, cînd mulți se gîndesc deja la retragere?

M.M.: Eu zic că vîrsta din buletin nu este importantă. Secretul este o viață ordonată și o pregătire fără repros. La acestea contribuie și sprijinul moral al familiei mele.

REP.: Nu te-ai gîndit niciodată la retragere?

M.M.: Nu. Spuneam odată, mai în glumă, mai în serios, că vreau să joc pînă la 40 de ani și cred că n-am exagerat prea mult dacă mă gîndesc la valoarea de acum a fotbalului, la noi! Ai văzut, la Bocșa, am coechipieri de 18 ani și nu se vede diferența de vîrstă

REP.: Apropo de 18 ani. Acum doisprezece ani ai fost adus la „Poli", de la Aurul Brad, ca mare speranță și component al națională de tineret. Apoi, în '84 s-a renunțat la tine. Ce s-a întîmplat?

M.M.: La 24 de ani, cîți aveam atunci, un om care, fotbalistic vorbind, n-a făcut nimic pentru Timișoara, mă refer la Liță Dumitru, a renunțat la mine, totul pornind de la un conflict, într-un meci de cupă, cu Argeșul, la Hunedoara.

REP.: Ce s-a întîmplat de fapt?

M.M.: După ce în '83 am promovat cu „Poli" în divizia A, sub conducerea lui Emerich Dembrovschi, a fost adus și Liță Dumitru ca antrenor. La acel meci de la Hunedoara, eu jucam fundaș stînga, iar Dumitru libero. La o fază, Jurcă a scăpat pe centrul terenului și a înscris. La pauză, Liță a aruncat vina pe mine, iar eu i-am replicat că, dacă stătea la locul lui, îi venea mingea în picior. De aici a pornit conflictul în urma căruia s-a renunțat la mine.

REP.: Totuși, este greu de crezut că se poate renunța așa la un titular, chiar dacă, să spunem, a fi greșit la un singur meci...

M.M.: Păi și eu zic la fel, dar uite că a fost posibil cu un om care nu a făcut nimic pentru Timișoara nici ca antrenor, nici ca fotbalist. Degeaba a jucat el bine la Steaua și la națională, asta nu scuză faptul că șase etape, cu el antrenor, „Poli" să nu ia nici un punct. Și mai declara prin presă de atunci că nu va antrena nici o echipă din județul Timiș. Dar astă a fost Liță Dumitru care a păcălit fotbalul timișorean și pe băieții de atunci, de la „Poli" cu tot felul de povești. Aia cu televizoarele proverbială!

REP.: Te-ai gîndit vreodată la revenire la „Poli"?

M.M.: „Poli" rămîne marea dragoste, dar nu e felul meu să mă duc să mă ofer singur. Pot să-spun un lucru. La „Poli" eram fericit și cînd eram rezervă. Ce să-mai spun despre faptul de-a fi titular alături de Păltinișan, Anghel, Nedelcu, Șerbănoiu. Era o bucurie!

... NOSTRU ●

...ATEIANU:

...JOC SÎNT ...A BOGĂȚIE"

V.M.: Eu aș dori să avem tot timpul două meciuri oficiale pe săptămînă, așa cum au englezii în Campionat, Cupă și Cupa Ligii. De ce să facem miercurea joc de antrenament și să nu jucăm un meci de campionat?

JUCĂTORII MEI ȘTIU TRASEELE PASELOR CU OCHII ÎNCHIȘI

REP.: Ce aduceți nou, odată cu revenirea dvs. în fotbal?

V.M.: Concepția mea se bazează pe folosirea intensă a pressing-ului „în haită". Consider că „haita" este ultimul răcnet în tactica de fotbal. „Morișca" de la Baia Mare era o combinată între posesie și pressing. Pressing-ul înseamnă haită, iar posesia mingii trebuie să folosească traseele paselor pe care jucătorii mei le știu cu ochii închiși.

REP.: Încercați să faceți o comparație între jucătorii pe care-i aveți astăzi la dispoziție, la Oradea, și cei de acum cîțiva ani, de la Baia Mare.

V.M.: Jucătorii mei de astăzi pot face tot ceea ce făceau cei de la Baia Mare. În plus, sînt mult mai omogeni; sînt toți tineri. La Baia Mare aveam și mulți veterani. Aici, veteranii noștri sînt Ciocan, Ivan și Kulcsar; dar tocmai ei sînt cei care iuțesc ritmul și impun jocul echipei.

REP.: Nu vă tentează o plecare „dincolo"?

V.M.: Nu, deocamdată. Sînt român și vreau să servesc cu ideile mele fotbalul românesc. Sigur că mi-ar prinde bine și mie un milion-două, dar eu am rămas bogat cu ideile mele. Asta e singura mea bogăție și sînt convins că e cea mai reală și cea mai obiectivă.

NU POȚI SĂ FII ANTRENOR LA NAȚIONALĂ FĂRĂ SĂ-ȚI FI CÎNTAT IMNUL

REP.: Comentați puțin venirea lui Dinu, ca selecționer la Națională.

V.M.: Cred că este de foarte bun augur. Dinu a fost un mare jucător și nu poți să fii antrenor al Naționalei, fără să-ți fi cîntat vreodată imnul; și lui Dinu i s-a cîntat de vreo 40 de ori.

REP.: Considerați că F.C. Bihor are condiții pentru a deveni club profesionist?

V.B.: Dl. Bigan, președintele clubului, este unul dintre cei mai competenți oameni de fotbal din campionatul nostru. Cred că dînsul este în stare să organizeze un club profesionist. Nu știu care sînt sponsorii dar, de fapt, nici nu mă interesează. Eu mă ocup doar de problemele tehnice. Aici, la noi, fiecare răspunde de domeniul său. Oradea, ca și Timișoara, Clujul și Aradul, este leagănul fotbalului românesc. Eu sînt originar din Prahova dar mă consider ardelean, prin adopțiune. Întotdeauna Vestul a exportat jucători și tehnologii de pregătire. Astăzi am ajuns ca Budapesta sau Bucureștiul să ne învețe cum să jucăm fotbal. Cred că ar trebui să ne vedem fiecare de munca noastră de pe teren.

REP.: Cum stați cu spectatorii aici, la Oradea?

V.M.: Numărul lor depinde foarte mult de calitatea jocului. Am început de la 1.000-2.000, dar am reușit deja să dublăm.

REP.: Înaintea meciului de la Alba-Iulia, ați afirmat că mergeți acolo ca să bateți. Din păcate n-a fost chiar așa.

V.M.: Rezultatul nu a fost în conformitate cu jocul. Nu învinuiesc pe nimeni; a fost numai greșeala noastră. Am dorit să cîștigăm la Alba-Iulia numai pentru moralul echipei noastre. Sîntem în stadiul de construcție și am vrut să le arăt jucătorilor mei de ce sînt capabili. Jocul nostru este foarte mult stimulat de adversarii tari, dar la Alba-Iulia n-a fost chiar așa. Dacă erau mai tari, poate îi ambiționau pe ai mei și atunci îi băteam.

REP.: D-le Mateianu, o întrebare de despărțire; ce vîrstă aveți?

V.M.: Am împlinit 54 de ani.

REP.: Mulți înainte!

A consemnat,
IOAN DORIN VOINEA

...IMENTAL ●

...MURAR:

...STA DIN BULETIN

...3, în B, cînd jucat meci de meci ...u 30.000 de spectatori!

...REP: Te mai întîlnești cu foș...i colegi?

M.M.: Cu Anghel aproape în fiecare zi. Îmi povestește despre problemele cu care se confruntă. Să figure condiții materiale pentru echipă. Păcat că unii jucători nu țeleg ce înseamnă să fii fotbalist condițiile de azi. Poate că nu nt de aici din oraș și nu își dau ama că în tribune sînt oameni ca-i iubesc.

...REP.: Vorbești de Timișoara. ...um de n-ai rămas în oraș măcar C.F.R.

M.M.: După ce mi-am încheiat agiatura, am fost la C.F.R., în '89 am jucat vreo șase meciuri. Dar am familie și n-au putut să-mi figure servici. Bocșa în schimb i-a ieșit în întîmpinare. Aici mă nt bine. Sîntem o echipă unită antrenori tineri, Victor Roșca, Francisc Portic, și sînt convins prindem primele 12 și viitoarea vizie A.

...REP.: În 1980 la „Poli" te-a a...s Jackie Ionescu. Cum te-ai în...les cu el?

M.M.: Pentru mine d-l profesor te un om extraordinar. Lui îi darez realizarea mea profesională sînt bucuros că poate să o afle această cale.

REP.: Să revenim la fotbalul cărășan. Cum de în acest județ nu se canalizează forțele într-un front comun (după modelul Aradului) pentru încercarea propulsării unei echipe fanion?

M.M.: Noi am întins, de cîteva ori mîna C.S.M.-ului, iar cînd am cerut ajutor am fost refuzați. O dată ni s-a propus să bem împreună o bere ca rămas bun de la divizia B! Acum, după ce i-am învins, președintele lor ne-a amenințat că toți banii, pe care-i mai are, îi va folosi ca să ne retrogradeze!

REP.: Joci în linia de fund. Care atacanți din seria a II-a i-ai remarcat în mod deosebit și crezi că ar putea juca în divizia națională?

M.M.: Petrescu de la C.S.M.R., Popa de la Alba Iulia și Kulcsar de la F.C. Bihor.

REP: Ar avea loc și la „Poli"?

M.M.: Jucători sînt, însă nu-i vede nimeni. Mă gîndesc la Pușcaș, și Potocianu de la C.S.M., Marcă de la Gloria, Ungur de la U.T.A....

REP.: Se spune că Pușcaș și Potocianu sînt arvuniți de Dinamo iar Marcă, împreună cu Marcu a făcut o „excursie" pe la Farul...

M.M. Păi dacă „Poli" nu are oameni să se intereseze. La Reșița a fost și Panduru, titular azi la Steaua. Și cîți alții, din Banat, au ajuns prin alte părți. E păcat că „Poli" caută jucători cine știe unde, în loc să se uite mai pe aproape.

REP.: Tu ești ardelean, din „Țara Moților" și vorbești de Banat ca despre casa ta...

M.M.: După 12 ani, de la venirea la Timișoara, e normal să fie așa. Pentru prieteni am rămas însă „Moțu".

A consemnat,
MARIUS JURA

● FOTBAL Divizia B FOTBAL ●

În fond, cele care rămîn sînt punctele

C.F.R. TIMIȘOARA — GLORIA REȘIȚA
2-1 (1-0)

Simbătă, ora 11-; stadion CFR, teren — inițial acceptabil dar spre final transformat în patinoar; o ploaie mocănească a însoțit jucătorii pe întreaga durată a partidei; aproximativ 100 de „împătimiți" ai fotbalului au ținut să asiste la această partidă.

Arbitri: Alexandru Dobrin, Tudor Constantinescu și Gheorghe Ofițeru (toți bucureșteni).

Observator: Gelu Dumitrescu.

CFR: Moise — Ciută — IVAN (84, P. Narcis), Ianoșev, Sîrb — Contescu (71, Neagu), BUNGĂU, Gligorovici, Ilici — Trăistaru (cpt.), FOALE.

GLORIA: Fekete — Pătru — Sirian, Kapornay — IANU, CROITORU (cpt.), Chiș, MARCĂ — Marcu, Bălean (32, Mitar), Rus.

Au marcat: FOALE (min. 25), dintr-un penalty acordat de centralul Dobrin la un fault al portarului reșițean asupra lui Contescu; MARCĂ (min. 63) care șutează fără preluare, din contrarea lui Rus; FOALE (min. 85) printr-un șut plasat, de la limita careului.

JUCĂTORUL MECIULUI: ANGELO FOALE.

Foale a început să și înscrie

● În mod cert, vremea „cînoasă" și terenul greu au influențat calitatea partidei. Privită din acest punct de vedere, îndîrjirea cu care s-a luptat pe teren este meritorie. ● Reșițenii au început foarte curajoși, cu trei fundași, în timp ce, pe partea stîngă, mijlocașul Marcă asigura sarcinile defensive. Marcu, Bălean și Rus au fost cele trei vîrfuri „înfipte" în apărarea gazdelor, blocîndu-le patru fundași și rupînd echipa timișoreană în două. ● În min. 18, Alexandru Dobrin anulează un gol al lui Bungău apreciind că mijlocașul timișorean a lovit balonul cu talpa. ● După primirea primului gol, antrenorul reșițean îl scoate pe Bălean, înlocuindu-l cu ex-polistul Mitar. Acesta trece pe postul de fundas stînga, eliberîndu-l astfel pe Marcă de sarcinile sale defensive și permițîndu-i să avanseze, cît mai periculos, spre poarta lui Moise. Golul egalizator din min. 63 i-a încununat eforturile. ● La 1-1, timișorenii se precipită iar „Gloria" începe să „lege" tot mai bine. În minutul 70, un triunghi de pase Marcă — Marcu — Șirian, îl pune pe ultimul în poziție de șut, la zece metri de poartă, dar Moise ajunge primul la balon și salvează. ● CFR-iștii își continuă asediul dar, fazele periculoase se rezumă la două lovituri libere executate de Bungău și reluarea cu capul, a lui Trăistaru, peste spațiul porții. ● Gazdelor li se anulează un al doilea gol, în min. 82, pe motiv de ofsaid și — poate și de aceea — trei minute mai tîrziu centralul bucurestean ignoră semnalizarea tușierului acordînd golul lui Foale. Reșitenii protestează, dar partida este jucată.

IOAN DORIN VOINEA

Rezultatele etapei: Drobeta Tr. S — F.C. Bihor 0-0; Gaz Metan Mediaș — Metalul Bocșa 2-1;

CLASAMENT B II

Unirea A.I.	24	17	1	6	49-22	35	+9
U.T.A.	24	15	4	5	32-14	34	+10
C.S.M. Reșița	24	14	4	6	32-12	32	+8
C.F.R.	24	12	4	8	27-29	28	+2
Jiul Petroșani	24	12	3	9	48-25	27	+3
F C. Bihor *	24	10	6	8	41-28	25	+1
Chimia Rm. V.	24	9	6	9	31-28	24	0
Metalurg. C.	24	11	2	11	26-31	24	—2
Gaz Metan	24	8	7	9	35-43	23	—1
Drobeta Tr. S.	24	8	6	10	32-35	22	—2
Gloria	24	9	4	11	30-33	22	—2
Metalul	24	9	4	11	32-36	22	0
Metalurg. S.	24	7	7	10	31-30	21	—1
Șoimii I.P.A.	24	7	7	10	29-31	21	—3
Jiul Craiova	24	7	7	10	24-30	21	—3
Aris	24	7	5	12	22-42	19	—5
U.M.T.	24	6	6	12	25-53	18	—4
Astra	24	5	3	16	25-49	13	—11

* Echipa penalizată cu 1 punct

● MINI CRONICI SUBIECTIVE ●

La o greșeală a lui Pîrvu...

METALURGISTUL CUGIR — F.C. ARIS ARAD
1-0 (0-0)

Gavrilă Biro (antrenor principal la Aris): **„Nici acum nu-mi revin și sînt foarte necăjit după acest meci pe care l-am pierdut nemeritat. Am avut niște ocazii imense, dar le-am ratat copilărește. Vlătănescu a reușit să ordoneze foarte bine jocul nostru de la mijlocul terenului, dar Madoș și C. Büille au ratat din poziții mai mult decît favorabile. La un atac al gazdelor, Pîrvu a pasat greșit și Hegy a înscris singurul gol al partidei. La meci a fost prezentă și echipa UTA, antrenorul Ionuț Popa manifestîndu-și regretul față de înfrîngerea noastră. Nu pot reproșa nimic arbitrului Cseh din Tîrgu Mureș.**

Am folosit formația: Popa — Burlan — Szell, Pîrvu, Ștef, Suciu — C. Büille, Vlătănescu, Riviș, Stupar — Madoș".

D.B.G.

Tributul lipsei de experiență

JIUL PETROȘANI — U.M.T.
4-0 (2-0)

Zaharia Gheorghiescu (vicepreședintele secției de fotbal a clubului UMT): **„Jiul joacă extraordinar. La nivelul diviziei A. Peste Alba-Iulia și UTA. Terenul a fost greu, îmbibat cu apă. A plouat toată noaptea dinaintea partidei și pe întreg parcursul celor 90 de minute. Gazdele s-au adaptat mai bine, mai ales în repriza secundă, jucînd „dintr-una" fără preluări. Noi am început bine dar, din păcate, la scorul de 0-0 am ratat două ocazii bune prin Petrică Lucian, care n-a reușit să fructifice centrările lui Trandu (min 2) și Șețu (min 13). La pauză Șunda l-a introdus pe Guță în poartă, în locul lui Chimiuc, și acesta a apărat foarte bine într-o repriză care a aparținut Jiului. În această parte s-a simțit pregnant pulsul de experiență al gazdelor. Au marcat (de două ori), Răducu și Hențel.**

Pentru UMT au jucat: Chimiuc (Guță) — Steop — Solomon, Deac, Călin — Cîrpan (Radu), Mita, Corcoveanu, Șețu — P. Lucian, Trandu.

Arbitraj de nota 10 al brigăzii bucureștene conduse de **C. Rulea".**

D.P.

HANDBAL

Divizia B, feminin

I.L.S.A. — „U". FARMEC CLUJ 24-22 (13-12)

Meci fără implicații în configurația clasamentului acestei serii. Antrenorii timișoreni Mercea și Diliță fac foarte bine că încearcă formule variate de joc, care vor duce la stabilirea celei mai bune echipe cu care să abordeze turneul de calificare în divizia A. Întîlnirea-test de duminică a fost foarte utilă, mai ales că oaspetele au dovedit că formează o echipă foarte bătăioasă, fiind un partener de întrecere incomod. Din păcate meciul a fost umbrit de prestația cuplului sibian Varga — Roșca, care, prin deciziile lor, au iritat spectatorii, avantajînd grosolan echipa gazdă, mai ales că jocul era fără nici o miză. Este rușinos că asemenea arbitri poartă pe piept ecusonul F.R.H.

Scorul s-a menținut strîns de-a lungul celor 60 de minute, echipele avînd alternativ avantajul la 1-2 goluri pe tabela de marcaj. Momentul cheie l-a constituit minutul 44, cînd gazdele conduceau cu 19-17, dar se complică într-un joc haotic de care profită clujencele și în min. 54 preiau conducerea cu 21-19. De aici arbitrii se fac definitiv de rîs prin decizii care stîrnesc rîsul în tribună.

Felicitări echipei clujene și antrenorului lor pentru modul demn în care au suportat deciziile celor doi arbitri.

Au înscris pentru I.L.S.A.: Raicu 8 (cea mai bună de la gazde), Stuparu 4, Buiac și Ciolacu cîte 3, Mitu 2, Motu, Nicolaenco, Săndica și Ciufu cîte 1, iar pentru „U". Farmec Cluj: Oșorhean 11, Fărcaș 6, Cornea 3, Muntean și Györki cîte 1.

☆

Miercuri, 22 aprilie, începînd cu ora 16, sala „Olimpia" va fi gazda a trei meciuri de larg interes pentru iubitorii handbalului timișorean.

Da la ora 16, Constructorul întîlnește echipa Metalica Oradea, o echipă ce luptă cu disperare pentru evitarea retrogradării.

De la ora 17,30, Poli-A.E.M. întîlnește pe Constructorul Baia Mare, ambele find în cursa de supraviețuire în prima divizie.

De la ora 19 vor evolua echipele masculine. „Poli" întîlnește pe „U". Craiova, care conduce în clasament și aspiră, deci, la titlul de campioană. Interesant de văzut cum se va descurca „Poli" împotriva oltenilor din care va lipsi piesa lor de bază, Robert Licu. După ce tatăl, fostul mare jucător Ghiță Licu, a provocat, pe vremuri, scandal la Timișoara, Bacău și Constanța fără ca F.R.H. să ia vreo măsură, fiul, Robert, a făcut același lucru în sala „Floreasca" din Capitală în meciul împotriva Stelei. Supărat că a primit cartonaș roșu și-a dat jos tricoul de joc cu care a început să joace fotbal, iar cînd să părăsească terenul a vrut să-și dea jos și.. șortul. De data aceasta Federația a reacționat (era cazul) suspendîndu-l pe Licu junior pe trei luni și administrîndu-i o amendă modică de 5.000 de lei.

C. GRIGORE

REPLAY * REPLAY * REPLAY *

Neavînd argumente în fața presei locale și a timișorenilor în general, după „meciul" cu Dinamo, clubul „Poli" plînge pe umerii presei „centrale" care — sfidînd realitatea, bunul simț și fair-play-ul — îi cîntă „nu mai plînge, puiul mamii !" și amenință cu degetul pe... oamenii răi: **„Între „Poli" și galerie pare să existe un dezacord de opinie. «Alb-violeții» spun că de acest diferend e vinovată «o anumită parte a presei». Pe unii confrați într-adevăr, nici victoriile nu-i mai conving".** (G.S.). Care victorii ? Că e vorba doar de „parodia" cu Dinamo, cînd — într-adevăr — am consemnat victoria jocului de culise asupra celui corect, onest, asupra spiritului de întrecere sportivă.

Gazeta rivală (S.R.) apelează însă și la argumente, făcînd — după și apropo de partida cu Dunărea Călărași — o speculație, ce-i drept, bine ticluită: **„Îmi pare rău că nu am putut vedea partida împricinată** (cu Dinamo — n.n.) **rămînînd doar cu ce am auzit la radio. De aceea declar că nu voi lua o atitudine pro sau contra. Mă pot arunca însă, și o fac cu tot riscul, pe terenul minat al supozițiilor. Să zicem, repet, să zicem că remiza de salon cu pricina a fost negociată cu mult înaintea primului fluier, de unde logic, supărarea bănățenilor, că „Poli" ar fi putut învinge pe Dinamo. Numai că, dați-mi voie, după partida de marți cu Dunărea Călărași, să mă cam îndoiesc. Pentru că studenții au demonstrat, fără să vrea, că încă traversează o perioadă dificilă a evoluției lor (...). Așadar, cînd să-i credem pe suporterii timișoreni ? Cînd huiduiesc presupusul non combat sau cînd apostrofează neputința ? Greu de înțeles".** Greu pentru d-voastră, d-le Andrei Vochin, care nu realizați că timișorenii ar fi înțeles și acceptat chiar și înfrîngerea în fața echipei de elasă care este Dinamo (într-un meci netrucat), dar nu mai pot tolera aranjamentele care au infestat fotbalul nostru în ultimii ani. Iar potențialul (aproape) real al jucătorilor, „Poli" l-a arătat duminică, în fața echipei de pe locul 3, chiar dacă ploieștenii au venit cu o echipă „cîrpită". Aceste rînduri sînt valabile și pentru observatorul federal, în timpul liber și el ziarist, la G.S., d-l Gh. Glișici, al cărui articolaș din cotidianul menționat dovedește cît de depășit de evenimente este și deci nu merită să-l cităm.

Interesant interviul lui Ioan Chirilă cu procuratorul (noi îi spuneam pînă acum impresar) Ion Becali, cel care s-a ocupat de contractele mai multor fotbaliști români. Printre care și Răducioiu, foarte controversat mai ales după meciul cu Letonia. Cum îl vede însă Becali ? **„Mai zilele trecute m-a sunat signor Braida de la Inter. Imaginați-vă că vrea să-l ia Milan. Să-l plătească un an... Braida e sigur că Răducioiu va „exploda" într-o bună zi și atunci va fi nu doar il piu veloce calciatore d'Italia (...). Radu a cumpărat nu de mult un Porsche cu 800.000 dolari. L-am certat «Tu să dai întîi goluri și apoi să te întinzi la Porsche... Porsche e pentru ziua cînd o să-ți scîrțîie balamalele. Acum, cînd sînt bine unse, alta e ținta...". (...). Eram la Bari, pentru meciul cu Verona. Am trecut prin hol cu Radu... Erau și cîțiva ziariști... I-am făcut semn lui Radu să se apropie. Unul dintre ei, Guido îmi e prieten. Radu a trecut nepăsător... adică lasciate me... n-am treabă. Cam la fel a reacționat cînd l-a văzut pe signor Mattarese, patronul lui de la Bari. I-am spus că nu e bine ce face. Că presa, nu numai în Italia, e o forță. I-am amintit că doi gazetari americani l-au doborît pe președintele Nixon. Iar tu, Radule, ești o musculiță pe lîngă Nixon".**

Mda, o fi presa așa de tare în altă parte, dar la Timișoara, ea — cea locală și sportivă (în ambele sensuri) — nu are acces în curtea interioară a stadionului „Silviu Bindea", măcar pentru a se informa asupra formațiilor. Și acest lucru îl știe „toată lumea de la Boiț, în jos".

Ce subiecte de senzație mai are presa ? Păi ar fi afacerea mașinilor furate din străinătate și vîndute în țară (printre alții și antrenorului Gh. Constantin), nume implicate fiind și cele ale foștilor fotbaliști Ion Ion, Mario Agiu, ultimul, se pare, sărit doar în ajutorul fostului coleg. Ar mai fi litigiul Gino Iorgulescu — TAROM, pentru un spațiu atribuit legal firmei antrenorului secund al naționalei. Precum și un zvon despre intenția clubului Brescia de a-l achiziționa pe Hagi.

Despre ecourile la „Regulamentul de trecere la profesionism" în fotbalul nostru, în numărul viitor.

MAX

REPLAY * REPLAY * REPLAY *

SĂPTĂMÎNA SPORTIVĂ ROMÂNEASCĂ

LUNI: ● Adunarea generală extraordinară a F.R.F. a aprobat „Regulamentul de trecere la profesionism".

MARȚI: ● La Stuttgart, echipa feminină de tenis de masă a României (Otilia Bădescu, Emilia Ciosu și rezervele Maria Bogoslov, Adriana Năstase) devine campioană europeană: 3-1 în finală cu Olanda. ● La Pitești au început Campionatele naționale de înot; primii campioni: Luminița Dobrescu (100 m liber) și Marian Satnoianu (100 m liber). ● În sferturile Cupei României la fotbal (meci retur): Poli — Dunărea Călărași 2-0 (0-0), după 0-1 în tur. ● La Istanbul, returul finalei Cupei Balcanice la fotbal: Sariyer — Oțelul Galați 1-0 (în tur 0-0).

MIERCURI: ● Biroul F.R.F. a hotărît, în urma rezilierii contractului cu IMAM, să acorde dreptul la publicitate pe stadioane și la TV firmei elvețiene „Telesport A.G.". ● Alți campioni la înot: Răzvan Petcu (100 m fluture), Luminița Dobrescu (200 m liber) Marian Satnoianu (400 mixt), Beatrice Coadă (200 m bras). ● S-au mai calificat în semifinalele Cupei României la fotbal: Steaua (3-0 la Sportul Stud., în tur 3-0), Universitatea Craiova (2-0 cu Dacia Unirea, în tur 0-1) și Farul (1-1 la C.F.R. Timișoara, în tur 4-1).

JOI: ● Comisia Campionatului Național (fotbal) a suspendat pe cîte o etapă pe jucătorii Șt. Matei (F.C. Ploiești), Popovici (Farul), Ciurea (Universitatea) și Luca (Dacia Unirea). ● La înot în ziua a treia, campioni: Beatrice Coadă (400 m liber) Răzvan Petcu (100 m liber); Claudia Stănescu (100 m spate).

● VEST SPORT PRESS ●

●RARA AVIS. Puține au fost performanțele obținute în ultimul timp, pe plan internațional, de sportivii români. Cu atît mai îmbucurător apare succesul echipei feminine de tenis de masă, campioană la Stuttgart, mai ales pentru că titlul este o premieră. La acesta se adaugă medaliile de aur cucerite la dublu-mixt de cuplul Otilia Bădescu, Călin Creangă, ultimul concurînd însă pentru Grecia.

● ALTE SUCCESE au obținut gimnastele române. Răsfățați sistematic cu medalii, de-a lungul anilor, de micuțele noastre sportive, rezultatele obținute în acest an, la Campionatele Mondiale individuale, par mai modeste: aur — Lavinia Milosovici la paralele, argint — Maria Niculiță la bîrnă și bronz — aceeași Maria la sol și Mirela Pașca la paralele.

● ȘI ALTE INSUCCESE 22-23, acasă, cu Steaua, 23-30, în deplasare, cu Dinamo Brașov, sînt rezultate care certifică evoluția tot mai slabă a handbaliștilor timișoreni. Nu miră pe nimeni, în aceste condiții, plasarea campioanei pe locul al șaselea. Și fetele de la Poli-A.E.M. au părăsit terenul învinse, duminică, în etapa a 16-a a diviziei A: 27-37 la Vîlcea, în compania campioanei Chimistul.

● PROGRAM DIFICIL: Iată care vor fi în ordine adversarele Politehnicii Timișoara, în cel de-al treilea turneu al diviziei A, la volei, care se va disputa între 22-26 aprilie, la Bacău: Minerul Ștei, Elcond Zalău (contracandidată a timișorenilor la promovare) echipa gazdă, Știința, bucureștenele Rapid și Electra.

● CIUCA BĂTĂILOR. Dintr-o forță de temut a Europei, națională de rugby a României a ajuns să fie învinsă de echipe a căror singură dorință, cînd jucau împotriva noastră era de a pierde la o diferență cît mai mică. Ultima ispravă, după 0-6 cu Spania, este înfrîngerea usturătoare suferită în fața Italiei: 13-39, într-un meci contînd pentru Campionatul European F.I.R.A.

Flash

ROBERT MADER: „Ne așteaptă două turnee foarte grele"

La intrarea în ultima linie dreaptă a luptei pentru promovarea în Superliga masculină de volei, l-am abordat pe Robert Mader, trăgătorul Politehnicii Timișoara, unul dintre cei mai valoroși și experimentați jucători ai echipei. Practică voleiul de la vîrsta de 10 ani, primul antrenor fiindu-i la Caransebeș, profesorul Virgil Corneliu. Cu un an înainte de terminarea junioratului se transferă la Dinamo, unde va juca din 1986 pînă în 1991, an în care dă admiterea la facultate în Timișoara, este admis la I.E.F.S. și se transferă la Politehnica.

REP.: Spune-ne te rog, în calitate de jucător care a activat atît la națională, cît și în cupele europene intercluburi, de ce a scăzut voleiul nostru în valoare ?

R.M.: Răsplata la națională e foarte slabă, practic nulă. Muncești o vară întreagă și nu primești nici măcar o pereche de tenișI. Cu Dinamo am obținut ceva rezultate, mai ales în Cupa Cupelor. Dacă toate echipele ar fi avut condițiile lor materiale, poate lupta pe plan intern ar fi fost mai strînsă și s-ar fi putut obține rezultate mai bune pe plan internațional.

REP.: Sincer, era Dinamo avantajată înainte ?

R.M.: Nu ! Cel puțin la volei, nu. Echipa avea valoare.

REP.: Dar cu jucători racolați..

R.M.: Da.

REP.: Tu cum ai ajuns la Dinamo?

R.M.: Eu m-am dus. Venea armata și decît să pierd un an și 4 luni cine știe pe unde, am preferat Dinamo.

REP.: Și de ce ai plecat de acolo?

R.M.: Pentru a fi mai aproape de casă, starea sănătății părinților mei nefiind foarte bună. Apoi a fost și școala.

REP: Despre șansele de promovare ale Politehnicii ce ne poți spune ?

R.M.: Ne așteaptă cele mai grele turnee. Avem și cîțiva accidentați, dar eu sper să facem o figură frumoasă.

REP.: În cazul promovării, care crezi că sînt șansele echipei în Superligă ?

R.M.: Șanse ar fi. Multe valori pleacă din țară mai ales jucători din Superligă, așa încît nivelul ei nu este prea ridicat.

REP.: Tu nu te-ai gîndit la plecare în străinătate ?

R.M.: Orice sportiv vrea să plece. Mîine-poimîine vreau să-mi întemeiez și eu un cămin. Cu ce ?

REP.: Față de „Poli" ce obligații ai ?

R.M.: Cînd am venit la Poli m-am gîndit și la acest aspect. De la Timișoara pot să plec mai ușor în străinătate decît de la Dinamo. Nu am nici o obligație față de club, dacă doresc să plec.

REP.: Oferte ai ?

R.M.: Da, de la o echipă de primă divizie din Franța și două din Germania, una de la un club din prima ligă și alta de la unul din liga a doua.

REP.: Și o ultimă întrebare: pe care dintre tinerii Politehnicii îi apreciezi ?

R.M.: Balint este cel mai de perspectivă, Hudea are calități deosebite, dar prea puțină ambiție, iar Pîslaru cred că ar progresa — pe postul de coordonator — dacă ar avea posibilitatea să joace mai mult.

ADRIAN SCHINDARLI

PLANETA FOTBAL

CAMPIONATUL ITALIAN

BARI UN MIRACOLLO

GENOA CHE DELUSIONE !

SERIE A ETAPA 29

ASCOLI — CAGLIARI 1-3 ; Cavaliere (35 — penalty) — N. Napoli (16), Francescoli (55) Criniti (81). Doar 1500 de spectatori au asistat la acest joc, în care deşi a jucat bine, Ascoli a părăsit terenul învinsă. Intervenţiile inspirate ale portarului Ielpo cît şi contraatacurile oaspeţilor au fost decisive.

FIORENTINA — CREMONESE 1-1; Malusci (79) — Iacobelli (39). A fost una dintre cele mai slabe prestaţii ale „violeţilor" din acest sezon. Antrenorul Radice a fost vehement contestat de tifosi.

OGGIA — VERONA 5-0. Rambaudi (24 şi 44) — Baiano (64, 88 — penalty şi 90). Deşi prima repriză a fost la discreţia oaspeţilor echipa „puglieză" a punctat „în contropiede". După pauză graţie lui Baiano a stabilit scorul etapei. Dan Petrescu n-a jucat fiind suspendat datorită eliminării din etapa trecută.

GENOA — BARI 1-3 ; Skuhravy (36) — Carbone (32), Soda (43), Boban (80) „Risultato a sorpresa" ! Bari a jucat curajos, inspirat, şi astfel a reuşit prima victorie „externă" din acest campionat. De remarcat faptul că ultima victorie în deplasare a echipei lui Boban a fost obţinută la istorica dată de 17 decembrie 1989 (2-0 la Cremona) !

MILAN — INTER 1-0 ; Massaro (88). Jocul nu s-a ridicat la nivelul aşteptărilor fiind presărat cu numeroase duritâţi. Arbitrul Cesari a fost obligat să arate de 5 ori cartonaşul galben şi o dată pe cel roşu în min. 37 lui Desideri (Inter). Milan a dominat mai mult dar Inter şi-a vîndut scump pielea. Iată formaţiile aliniate :

Milan — Antonioli — Tassotti, Costacurta, Baresi, Mladini, Rijkaard, Evani, Donadoni Albertini (Fuser) Massaro. Van Basten.

Inter — Zenga — Bergomi, Battistini, Montanari (G. Baresi), Brehme, Desideri, Berti (A. Orlando), Bianchi, Klinsmann, Fontolan.

NAPOLI — LAZIO 3-0 ; Blanc (25), Careca (57 şi 81) — Deşi lipsită de aportul a trei titulari (De Napoli, Crippa şi Francini) gazdele au jucat excelent consolidîndu-şi astfel locul trei în clasament.

PARMA — ATALANTA 0-0 „Gioco mediocre, senza emozioni". Parma a avut un final bun, eliminarea în min 62 a lui Bianchezi (Atalanta) pentru... aplauze la o decizie a arbitrului Stafoggia.

ROMA — JUVENTUS 1-1 ; Rizzitelli (57) — Baggio (73). Giallo-rosi au dominat partida dar intervenţiile excelente ale lui Peruzzi, cît şi imprecizia atacanţilor au făcut ca Juve să plece acasă cu un punct, după ce cu patru zile în urmă a reuşit să elimine Milanul din „Coopa Italia".

TORINO — SAMPDORIA 1-1 ; Casagrande (16) — Katanec (39). Cele două finaliste ale cupelor europene din această ediţie au oferit o partidă interesantă spectatorilor. După victoria în fata Realului (îmi pare rău de colegul meu, Nelu Sere). „Toro" nu a reuşit acelaşi lucru şi în faţa lui Camp., care, deşi fără Vialli, a lăsat o impresie bună. În clasamentul golgeterilor conduce Van Basten cu 22 de goluri, urmat de Baggio şi Careca (15 goluri) şi Baiano (14 goluri).

SERIE B ETAPA 31

Ancona — Venezia 2-1 (0-0) ; Bologna — Udinese 4-2 (1-0) ; Casertana — Lecce 2-1 (2-0) ; Cosenza — Cesena 1-0 (0-0) ; Messina — Lucchese 2-1 (0-0) ; Modena — Palermo 1-1 (1-0) ; Padova — Reggiana 0-1 (0-1) ; Piacenza — Pisa 3-2 (2-0) ; Taranto — Avellino 1-0 (0-0) ; Brescia — Pescara 2-0 (0-0). Au marcat : Domini, din lovitură liberă, în min. 58 şi Giunta, printr-o frumoasă lovitură de cap în min 61.

BUNDESLIGA

ETAPA 33 BORUSSIA DORTMUND PREIA DIN NOU ŞEFIA

JOI :

STUTTGARTER KICKERS — DORTMUND 0-1 Rummenigge 51. Fără să strălucească Borussia obţine victoria în faţa a 25.000 de spectatori, într-o partidă de mare miză. Începutul meciului a aparţinut gazdelor. Dar treptat oaspeţii echilibrează jocul. După primirea golului, Kickers are iniţiativa dar ratările lui Marin şi Moutas o privează de o remiză pe care ar fi meritat-o cu prisosinţă.

DRESDA — ROSTOCK 2-1. Kmetsch 50, Zander 82 — Spiess 48. În confruntarea celor două echipe din fosta R.D.G., gazdele obţin două puncte extrem de preţioase după o partidă dîrz disputată. Hansa a evoluat defensiv, urmărind obţinerea unui punct, dar finalul aduce lui Dynamo o victorie absolut meritată.

SÎMBĂTĂ :

BAYERN — VfB STUTTGART 1-0. Effenberg 44. 65.000 de spectatori au asistat la o întîlnire interesantă, cu un final incandescent Pe ansamblu liderul a dezamăgit, dar a şi fost dezavantâjat de arbitru, care a făcut cadou lui Bayern şi un penalty pe care Thon l-a ratat în min. 80. După ce Schäfer (Stuttgart) a fost eliminat în min. 86, arbitrul refuză oaspeţilor un 11 metri în ultimul minut de joc.

NÜRNBERG — MÖNCHENGLADBACH 2-1. Zarate 44 — penalty, 80 — Criens 47. În faţa a 40.000 de spectatori, după o partidă mediocră, gazdele obţin o victorie meritată, continuîndu-şi cursa pentru un loc în Cupa U.E.F.A. Golul victoriei a fost înscris la o gravă greşeală a portarului Kamps, după care Borussia a asediat poarta gazdelor, fără a mai reuşi egalarea.

KÖLN — KARLSRUHE 2-3. Giske 45, 56 — Rolff 23, Krieg 30, Reich 64. Köln îşi vede năruite speranţele pentru un loc european, înregistrînd o înfrîngere grea la care au asistat 13.000 de spectatori În prima repriză gazdele au evoluat lamentabil. După pauză ele au un sfert de oră foarte bun, după care însă primesc lovitura decisivă, din care nu-şi mai revin.

BOCHUM — BREMEN 2-2. Dressel 54, Hainemann 89 — penalty — Bode 49, Rufer 69. Proaspăta finalistă a Cupei Cupelor se poate considera nemulţumită de rezultat, arbitrul inventînd un penalty din care gazdele au egalat nemeritat. De remarcat că în minutul 78, portarul lui Bochum, Zumdick, a fost eliminat, locul său fiind luat de jucătorul de cîmp Eitzert !

KAISERSLAUTERN — DUISBURG 2-1. Kranz 68, 70 — Nijhuis 13. Se părea că echipa campioană va părăsi pentru prima oară în acest campionat, terenul propriu învinsă, dar două mari greşeli de apărare au dus la răsturnarea rezultatului în numai două minute. Pe ansamblu — victorie norocoasă a gazdelor.

FRANKFURT — WATTENSCHEID 1-1. Binz 15 — Tschiskale 83. Spectatorii au fluierat îndelung la sfîrşit echipa gazdă, care a avut o prestaţie foarte slabă, mai ales în cea de-a doua repriză. Oaspeţii au avut multe ocazii trecînd pe lîngă un rezultat într-adevăr de senzaţie.

HAMBURG — LEVERKUSEN 1-1. Cyron 75 — Herrlich 51 Un punct norocos pentru oaspeţi, care au evoluat în zece din minutul 30 cînd Lupescu a fost eliminat pentru faulturi repetate. Gazdele în mare criză de puncte au atacat dezlănţuit dar fără luciditate în faza de finalizare.

SCHALKE — DÜSSELDORF 0-0. Prestaţie foarte slabă a gazdelor, care confirmă declinul de formă din acest retur.

CAMPIONATUL SPANIOL

REAL ŞI BARCA ÎN MARŞ TRIUMFAL SPRE TITLU

Etapa a 31-a

SÎMBĂTĂ :

BARÇA — ALBACETE 7-1. Stoichkov 4, Baquero 2, Koeman 1 (penalty), respectiv, Zalazar. Reîntorşi după doar 72 de ore pe „Nou Camp", în faţa propriilor suporteri, elevii lui Cruyff obţin o nouă victorie importantă, de data aceasta în faţa revelaţiei acestui sezon, la un scor puţin aşteptat în care Stoichkov, idolul catalanilor, a marcat 4 goluri după un joc pe care l-a dominat net. La scorul de 2-0 Zalazar (Albacete) a ratat un penalty.

DUMINICĂ :

REAL — ESPANOL 7-0. Mendiondo (8, autogol), Butragueno (13), Hierro (44, 53, 54, 58 — penalty), Hagi (64). Eliminată miercuri din Cupa U.E.F.A., Real a revenit pe „Bernabeau" (în faţa a 55 000 spectatori) cu acelaşi „11" cu care dezamăgise pe „Dell'Alpi", pentru a-şi spăla ruşinea în faţa propriilor suporteri. Avertizaţi încă de sîmbătă de scorul obţinut de rivala sa, madrilenii şi-au luat rolul în serios umilind pur şi simplu pe „sora vitregă" a Barçei după un meci foarte bun în care Hagi şi Butragueno au muncit mult pentru noul vîrf al Realului în persoana lui Hierro care a marcat 4 goluri consecutiv în decurs de 14 minute !

VALLADOLID — ATLETICO 0-1. Manolo (16). Victorie madrilenă foarte greu obţinută în urma golului marcat de către „veşnicul Manolo" printr-o lovitură cu capul la centrarea lui Donato. Cu acest rezultat Atletico rămîne „în cărţi" aşteptînd gafe în duelul Real — Barça.

SEVILLA — R. ZARAGOZA 3-0. Suker (27), Ramon (50), Zamorano (67). Victorie andaluză fără probleme în faţa aragonezilor din Zaragoza după un meci dominat tot timpul, în special după ce oaspeţii au rămas în 10 jucători prin eliminarea lui Gay din minutul 39.

GIJON — R. SOCIEDAD 0-1. Alkiza (21). Prin această victorie a oaspeţilor echipa gazdă pierde contactul cu „lumea bună", a campionatului în timp ce elevii lui Toshack visează la un loc în Cupa U.E.F.A Eliminat, în min. 42 Joaquin (Gijon) pentru prima oară în cariera sa.

CORUNA — BURGOS 2-2. Fran (36), Claudio (67), respectiv, Balint (80 şi 87 — penalty). O nouă „dublă" a lui Balint care răstoarnă un rezultat de la 2-0 prin două goluri în ultimele 10 minute după ce la golul egalizator repetase lovitura de penalty. Cu acest rezultat echipa gazdă rămîne în „hora retrogradării".

ATH. BILBAO — OVIEDO 0-0. Rezultat echitabil după aspectul jocului, într-un meci modest fără ocazii clare de gol pentru două echipe avide de puncte.

TENERIFE — VALENCIA 2-1. Felipe (32), Pier (61), respectiv, Rommel (83). Victorie dificilă dar pe deplin meritată în faţa unei echipe oscilante în acest sfîrşit de campionat. De reţinut faptul că la gazde a debutat ca antrenor fostul jucător al naţionalei Argentinei, Jorge Valdano care l-a înlocuit pe un alt argentinian, Jorge Indio Solari.

LOGRONES — MALLORCA 2-1 Polster (25), Garcia Pitarch (34), respectiv Milojevici (74). O nouă înfrîngere pentru echipa lui Stelea care se pare că nu va scăpa de retrogradare în timp ce gazdele punctează mereu prin acelaşi Polster.

CADIZ — OSASUNA 2-2. Quiqo (45), Tilico (79), respectiv, Urban (73), Arozarena (90). Echipa gazdă îşi taie pentru a nu ştiu cîta oară craca de sub picioare, cedînd un punct foarte important în faţa oaspeţilor, printr-un gol primit în minutul 97 ! al meciului.

IONEL SERE

GOLEADORES : 22 Manolo (Atletico) ; 19 Hiero (Real) ; 12 Laudrup (Barça) ; 12 Koeman (Barça) ; 12 Stoichkov (Barça) ; 12 Zamorano (Sevilla); 12 Polster (Logrones) ; 12 Urban (Osasuna).

„RUMANOS" : 10 Hagi ; 8 Balint ; 3 Mateuţ ; 2 Lăcătuş.

CLASAMENT — PRIMERA DIVISION

Real	31	20	6	5	66-22 46
Barça	31	18	8	5	68-34 44
Atletico	31	19	4	8	52-27 42
Valencia	31	15	6	10	44-34 36
Albacete	31	14	8	9	40-36 36
R. Sociedad	31	14	8	9	33-31 36
Sevilla	31	13	7	11	45-34 33
R. Zaragoza	31	13	7	11	31-31 33
Gijon	31	13	6	12	30-33 32
Burgos	31	10	11	10	31-30 31
Logrones	31	12	7	12	29-41 31
Oviedo	31	10	8	13	34-39 28
Osasuna	31	9	10	12	26-34 28
Ath. Bilbao	31	10	7	14	29-47 27
Tenerife	31	9	7	15	35-42 25
Coruna	31	6	12	13	26-38 24
Espanol	31	9	6	16	31-49 24
Valladolit	31	6	10	15	26-38 22
Cadiz	31	6	10	15	28-46 22
Mallorca	31	7	6	18	18-36 20

CLASAMENT — BUNDESLIGA

Dortmund	33	17	11	5	57-40 45
Frankfurt	33	15	13	5	65-36 43
Stuttgart	33	17	9	7	51-27 43
Leverkusen	33	14	13	6	48-29 41
Kaiserslautern	33	15	9	9	52-36 39
Nürnberg	33	16	6	11	48-44 38
Köln	33	9	17	7	46-38 35
Bremen	33	11	13	9	37-34 35
Karlsruhe	33	12	9	12	40-46 33
Bayern	33	11	9	13	48-51 31
Schalke	33	9	12	12	39-37 30
M-gladbach	33	9	12	12	30-41 30
Rostock	33	9	11	13	40-47 29
Hamburg	33	7	15	11	29-40 29
Wattenscheid	33	8	12	13	43-50 28
Duisburg	33	6	16	11	38-46 28
Dresda	33	10	8	15	29-47 28
Bochum	33	7	13	13	31-51 27
Stuttg. Kickers	33	8	10	15	47-58 26
Düsseldorf	33	5	12	16	38-58 22

CLASAMENT — SERIE A

MILAN	29	19	10	0	57-16 48
JUVENTUS	29	17	8	4	39-18 42
NAPOLI	29	14	10	5	52-34 38
TORINO	29	11	13	5	28-15 35
PARMA	29	9	14	6	26-34 32
INTER	29	8	16	5	23-22 32
SAMPDORIA	29	9	13	7	31-27 31
LAZIO	29	9	12	8	37-32 30
ROMA	29	8	14	7	30-30 30
GENOA	29	9	11	9	34-36 29
ATALANTA	29	8	13	8	25-27 29
FOGGIA	29	9	10	10	50-48 28
FIORENTINA	29	8	10	11	36-34 26
CAGLIARI	29	6	12	11	29-33 24
BARI	29	5	9	15	23-40 19
VERONA	29	7	5	17	17-43 19
CREMONESE	29	4	9	16	20-41 17
ASCOLI	29	4	5	20	19-56 13

CLASAMENT — SERIE B

BRESCIA	31	11	17	3	42-26 39
ANCONA	31	11	17	3	30-19 39
PESCARA	31	12	13	6	42-34 37
REGGIANA	31	11	13	7	31-36 35
COSENZA	31	11	13	7	31-30 35
BOLOGNA	31	12	10	9	36-31 34
PISA	31	10	13	8	38-31 33
UDINESE	31	9	15	7	32-31 33
MESSINA	31	10	10	11	27-27 30
LUCCHESE	31	7	16	8	27-28 30
CESENA	31	8	13	10	29-27 29
PIACENZA	31	9	11	11	31-34 29
MODENA	31	10	9	12	29-35 29
PALERMO	31	8	12	11	35-36 28
PADOVA	31	6	16	9	24-26 28
TARANTO	31	7	14	10	21-25 28
CASERTANA	31	6	15	10	26-37 27
VENEZIA	31	5	16	10	25-31 26
LECCE	31	8	10	13	27-36 26
AVELLINO	31	6	13	12	26-39 25

SOCIETATEA COMERCIALA „EMIL"

Piata MARIA
Str. Miron Costin nr. 2
Sala „LIRA"
Tel. 11 72 04
zilnic orele 10,00-18.00
— face înscrieri pentru cursurile de practică conducere gr. „B"
30 ore practică,
40 ore teorie
— asigură material didactic necesar şi corespunzător
— Preţuri accesibile şi în rate.

BASCHET

AFERIM, PARTIZAN!

Înainte, în timpul și mai ales după turneul final al Campionatului European al cluburilor care s-a desfășurat la Istanbul, între 14 și 16 aprilie, s-au făcut dese comparații între echipa de azi — cea de glorii de la mijlocul deceniului trecut — și tînăra formație de tip a Partizanului. Și dacă la vremea respectivă, lui Grbovici, Divac, Paspalj, Savovici nu le-a fost la îndemînă cîștigarea Cupei Campionilor, iată că acest vis de aur al suporterilor alb-negrilor își realizează o mînă de tineri, pînă mai ieri, necunoscuți. Partizan-ul anilor '80, o sumă de valori aflată sub conducerea, nu întotdeauna foarte inspirată a antrenorului Vujoșevici, a păcătuit prin lipsa spiritului de echipă, tocmai atuul principal al proaspetei campioane.

Sigur că ar fi multe de spus despre turneul de pe malurile Bosforului, dar prea interesante au fost meciurile susținute de iugoslavi și prea surprinzătoare victoria lor finală pentru a nu ne opri asupra lor. Semifinala cu Philips Milano a scos în evidență punctele forte ale belgrădenilor : un joc elaborat, bine gîndit de consilierul Alecsandar Nikolici și de antrenorul Zeljko Obradovici și inteligent condus în teren de Djordjevici. Cîștigînd cu 82-75, Partizan a taxat un Philips ce și-a axat în mod exagerat jocul pe pivoți și în special pe Dawkins. În aceeași zi și Juventud Badalona a făcut încălzirea pentru finală, zdrobindu-și compatrioții de la Estudiantes Madrid : 91-69.

Și a venit finala. Era de așteptat ca fiecare echipă să scoată cîte un as din mînecă : Juventud pe Martinez, iar Partizan pe Nakic, dar primul nici nu a fost introdus în teren, iar al doilea a avut o evoluție ștearsă, așa încît partida au jucat-o aceiași actori care au dus greul semifinalelor. Încă o dată în fața iugoslavilor s-a aflat o echipă superioară ca talie, care a împins jocul sub panou și a încercat să impună partenerilor un ritm alert, dar ea a avut de înfruntat o formație belgrădeană care, în ciuda tinereții componenților ei, a fost șocant de răbdătoare și de rațională în a-și duce atacurile pînă la capăt. Partizan a dat dovadă de maturitate și siguranță în joc, doar o greșeală tactică punîndu-i în pericol victoria ce se contura, la un moment dat ca lejeră. Plasarea lui Dragutinovici pe post de conducător și trecerea lui Djordjevici pe extremă, le-au permis spaniolilor să revină și, de la 43-53, să preia conducerea : 61-60. La acest scor, cei doi echipieri ai Partizan-ului schimbă locurile și, cu Djordjevici solist, belgrădenii se impun într-un final comparabil practic

doar cu ultimele secunde ale meciului pentru titlul olimpic, disputat în '72, la München ; U.R.S.S. — S.U.A. 51-50. La Istanbul, în '92 a fost 71-70, grație „triței" marcate cu 3 secunde înainte de final, printr-o aruncare pe care am putea-o situa între ireal și imposibil. Autor același Djordjevici, de departe eroul acestei partide. Ciudată hotărîrea F.I.B.A. de a-i delega pe cei mai buni doi arbitri europeni ai momentului, grecul Rigas și polonezul Zych, la meciul pentru locul al treilea (Philips — Estudiantez 99-81), și de a lăsa finala la discreția unor arbitri, israelianul Virovnik și elvețianul Leemann, cotați mult mai slab. Dealtfel spectacolul baschetbalistic a fost umbrit de modul penibil în care cei doi oameni în gri, mai ales ultimul, au condus partida.

Dar iată lotul noii campioane europene : Predrag Danilovici, Nikola Loncar, Zoran Stevanovici, Dragișa Sarici, Zeljko Rebraca, Mladjan Silobad, Slavișa Koprivica, Vlada Dragutinovici, Ivo Nakici. Intenționat i-am lăsat la urmă pe Aleksandar Djordjevici și pe antrenorul Zeljko Obradovici (la primul an pe banca suferințelor) componenți ai fostei echipe de aur a Partizan-ului, pentru că ei întruchipează cel mai bine schimbul de generații, pe care clubul alb-negrilor l-a realizat într-un mod atît de fericit.

ADRIAN SCHINDARLI

• ANCHETA VEST-SPORT •

Amatori de profesionism (II)

La sfîrșitul săptămînii trecute s-a hotărît trecerea la profesionism. „Parlamentul" fotbalului nostru (conducătorii de cluburi de „A" și cei de „B" și „C" — prin reprezentare) au validat „directivele" federației.

Federație, care a pus carul în fața boilor, hotărînd trecerea la profesionism înainte de APARIȚIA MESERIEI DE FOTBALIST și a LEGII SPONSORIZĂRII !

„Directivele" F.R.F. prevăd numai forma, nu și aspectele de fond ale acestei delicate chestiuni.

Ancheta noastră privind profesionismul încearcă să răspundă la numeroase întrebări care apar. Invitatul rubricii noastre de astăzi nu este un conducător de club, ci un antrenor, Victor Pițurcă (Steaua), care înainte de a trece pe „banca suspinelor" a evoluat ca jucător profesionist în Franța.

VICTOR PIȚURCA

● În acest an nu cred că mai mult de 2-3 echipe vor putea să treacă la profesionism. Acestea sînt Steaua, Dinamo și . . . poate Universitatea Craiova. Pentru ca o echipă să fie profesionistă în sensul deplin al cuvîntului, trebuie ca jucătorul să fie plătit de către club. Trebuie ca în cartea lui de muncă să fie înscrisă profesia de FOTBALIST cu toate drepturile și obligațiile specifice acestei munci. ● Este dificilă perioada de tranziție la profesionism ; din această cauză consider că — mă refer la echipele mai mici — întreaga municipalitate trebuie să ajute clubul respectiv. În plus, pe lîngă o bună bază materială un club care vrea profesionism trebuie să beneficieze de conducători de excepție. ● Nu văd normală hotărîrea federației de a admite promovarea în prima ligă doar a echipelor profesioniste. Există aici o contradicție, federația admițînd că nu este obligatorie trecerea la profesionism a echipelor din liga secundă. ● Mi se pare normală însă hotărîrea federației de a se forța trecerea la profesionism, deoarece numai așa fotbalul românesc poate ieși din mediocritate. ● Am evoluat ca profesionist în liga a doua a Franței, la LENS. Profesionismul deghizat de la Steaua se apropia de profesionismul pur de la această echipă de liga a doua. Din punct de vedere organizatoric. ● Diferența consta în aceea, că la echipa franceză fiecare jucător știa ce are de făcut, cultura lui fotbalistică de sportiv într-o țară cu ani de civilizație înaintea noastră, era alta, nu existau probleme pe care le întîlneam la noi cu jucători care sînt deficitari la pregătirea invizibilă în afara terenului, la pregătirea specifică în teren. Un exemplu concret. Cînd am venit la LENS, eram 10 jucători noi și cu toții am stat o lună și jumătate la hotel. Nu am văzut în această perioadă pe vreunul să bea mai mult de două-trei beri. Îmi spuneau că berea, alcoolul nu îi interesează, beau numai apă, pentru că vor să dea un randament cît mai bun. ● Din punct de vedere financiar, respectînd toate parîtățile, la LENS, am cîștigat mai bine decît la Steaua

LUCIAN GHEORGHIU

Azi, 21.04, la Sala Olimpia, de la ora 18 într-un meci netrucat

A TREIA ȘANSĂ MICROFONULUI

Neînvinși în acest sezon, celebrii „Columbi" ai Vest Sportului vor fi față-n față cu masiv remaniata echipă a diviziei Sport Radio Timișoara.

Complex Hotel-Restaurant „TIMIȘOARA"

situat în Piața Revoluției

asigură cazare și masă în condiții de confort și calitate excepțională a serviciilor, deschis circuitului sportiv.

Rezervări prin Oficiul Județean pentru Sport (telefon 13 69 19) sau direct la recepția hotelului (telefon 13 78 15).

ZIG-ZAG

Belodedici la Anderlecht

Deși contractul cu Steaua Roșie îi expiră abia în 1994, este mai mult ca sigur că Miodrag Belodedici îi va părăsi încă din vară pe „alb-roșii" din Belgrad. Cel puțin, directorul tehnic Dragan Džajici a promis — ca o recompensă pentru serviciile aduse — că actuala (încă) campioană a Europei nu-i va pune nici un fel de piedici. Și, deși o perioadă s-a vehiculat numele Sampdoriei, cea mai concretă ofertă a venit de la Anderlecht, cu ocazia meciului din C.C.E., de miercuri, de la Bruxelles, la care . . . Belo a lipsit (cumul de cartonașe). În discuția avută cu conducerea belgrădenilor, belgienii au declarat printre altele : **„Dorința noastră este să devenim campioni ai Europei și aceasta se poate împlini numai cu condiția să-l angajăm pe Belodedici !"**. Reamintim că Anderlecht are în palmares victorii în Cupa Cupelor, Cupa U.E.F.A. și Supercupă, dar nu și în C1 în care s-a întîlnit în două rînduri cu . . . Belo. În semifinale cu Steaua în 1986 și acum cu Steaua Roșie.

Maradona e supărat pe Napoli

În iunie lui Diego Maradona îi expiră suspendarea și tifosii napolitani își exprimă tot mai zgomotos dorința ca „El Pibe" să îmbrace din nou tricoul albastru al lui A.C. Napoli. Ziarele italiene chiar au scris despre o apropiată întîlnire între argentinian și președintele Ferlaino. Dar, într-un interviu acordat săptămînalului „The European" Diego i-a cam dezamăgit pe italieni. A spus că în viitor probabil, va juca fotbal de sală în Florida (!) și va deschide școli de fotbal în Argentina, Brazilia și Africa de Sud, iar despre Napoli și președintele său a declarat : **„Cînd m-am dus în Italia, Napoli era un club mic, aproape necunoscut în afara peninsulei. Cu mine a cucerit două campionate și Cupa U.E.F.A. Spectatorii veneau, în masă, să mă vadă. Eram pentru club o mină de aur. Dar Ferlaino m-a jignit, m-a umilit și m-a denigrat și cu asta nu pot s-o uit și să-l iert"**

Vine Pancev, pleacă Klinsmann ?

Angajarea lui Darko Pancev la Inter presupune renunțarea la serviciile lui Jurgen Klinsmann ? După părerea atacantului german, nu, care doar s-a simțit ofensat că nu a fost atenționat de conducătorii „nero-azzurilor" despre transferul atacantului iugoslav. De altfel, Klinsmann, care la insistențele lui Pellegrini a semnat un nou contract de doi ani, este de părere că : **„Dacă Pancev cu mine am juca împreună, Inter ar redeveni cea mai bună echipă italiană"**. Gazetarii italieni, care știu multe au publicat însă (deja !) cum va arăta echipa lui Inter în sezonul viitor : ZENGA — BERGOMI — FERRARA, FERRI, FONTOLAN — BERTI, MATTHAUS, SAMMER, BIANCHI — PANCEV, RIZZITELLI.

Berlusconi contra tuturor

La ședința de lunea trecută a „executivului" federației italiene, s-a amînat discutarea problemei „străinierilor" polemizîndu-se pe marginea apelului lansat de ex-milanezul (acum senator) Gianni Rivera : „Opriți Milanul !" Deși în prima luare de cuvînt președintele Mattarese l-a apărat pe Berlusconi (care cumpără tot ce are mai bun fotbalul italian și . . . european), la sfîrșitul ședinței a trecut de partea acuzatorilor declarînd : **„La pronosport veniturile au scăzut cu 12 miliarde, pentru că rezultatele lui Milan sînt sigure. Datorită înăbușirii cluburilor mici, de cele mari, scade și numărul spectatorilor, și interesul sponsorilor, și toate acestea în deficitul casieriei federale"**

Din nou, Vialli își schimbă „image"-ul

Vialli, este din nou pe primele pagini ale presei italiene. Și nu datorită faptului că Sampdoria s-a calificat în finala C.C.E., ci pentru că și-a schimbat — pentru a cincea oară — înfățișarea ! Iată etapele „maniei" lui Vialli de a-și schimba fizionomia. La începutul carierei și-a pus un cercel în ureche (s-a spus atunci că după modelul lui Maradona), cînd a devenit golgeter al Italiei s-a bărbierit pe cap, cînd „Samp" a cîștigat campionatul și-a oxigenat părul (a făcut-o atunci și . . . Cerezo), în toamnă și-a lăsat mustață și „cioc". Ultima însă le-a întrecut pe toate. După zdrobitoarea înfrîngere în fața Milanului, Vialli s-a supus unei operații plastice în care i s-au „retușat" pleoapele și linia nasului ! Psihologii — pe care, bineînțeles, presa i-a consultat — sînt de părere că Vialli le face pe toate fiindcă e nemulțumit de ceva . .

Publicație a
S.C. „CENTAUR" S.R.L.
Director : DUKI POPOVICI

Tiparul executat la
S.C. „HELICON" BANAT S.A.

COLECTIVUL DE REDACȚIE : Marcel Tolcea — redactor șef, Ioan Dorin Voinea — redactor șef adjunct, Duki Popovici — secretar general de redacție, Radu Suciu — șef departament fotbal, Nick Lengher — tehnoredactor, Adrian Schindarli, Ovidiu Păcurariu, Lucian Gheorghiu — reporter special.
COLABORATORI PERMANENȚI : Ștefan Marton, C-tin Grigore, Petru Fuchs, Dan Bârcă Grama, Marius Dan, Vlad Siniteanu, Ionel Sere, Sandu Ususan, Ghiță Ochișor, Marius Duvlea, Marian Popovici, Marius Dura, Florin Roman.
FOTOREPORTERI : Petru Fuchs, Dragan Vuin, Dan Buruleanu

ECHIPA TEHNICĂ : Mircea Gui și Tiberiu Lazăr — lynotip ; Nicu Berechet și Călin Pascaru — paginație.
ADMINISTRATOR : Cristian Simedrea.

ÎNTRE ARAD ȘI ALBA IULIA, DECIDE PROCURATURA ?

SPORT Vest

● Anul II, nr. 17 (21) ● 28 apr.—4 mai 1992 ●
Apare marți ● 8 pag. 15 lei ●
Publicația se difuzează în județele Arad, Bihor, Caraș-Severin, Hunedoara, Mehedinți, Timiș

Vocea Porumbelului vînat

(Nu iese fum fără zvon și nici Golumbu pe la vestiare)

Mare noroc pe ciocul meu că băieții de la „Vest Sport" n-au apucat să mă tragă în poză. Altfel, portretul meu ar tapeta pereții vestiarelor, cu subtitlul WANTED! ● Pe undeva, regret și eu. Aș fi curios de recompensă. Să văd pe cît mălai m-ar ciocăni și pe mine alții. ● Fobia „Sport Vest", după ce a explodat la Poli și ne-a șicanat la Reșița, a cuprins și birourile textiliștilor arădeni. Cică nu mai avem voie la U.T.A. Sub amenințare. Știm și noi că pe „Vicente Calderon", d-l Gil y Gil i-a pus pe confrații spanioli să-și cumpere bilet Să-o crede d-l Pop, acum de Paști, și el... „Jesus" ? ● N-am înțeles ce au „hooligans" de la Arad cu Berlusconi de la Timișoara, de l-au agresat pînă și în „cușca" rezervelor. Cotit. V-o fi bătut C.F.R.-ul în tur, dar, dacă nu promovați, nu-i d-l Simcelescu... nașu'. ● A venit primăvara au început și confuziile. În galben. Dacă arbitrul Alexandru Mărgineanu nu și-ar fi uitat ochelarii de soare acasă, nu l-ar fi confundat pe Neagu cu Boboc (tagma noastră), cum a făcut-o în foaia de arbitraj. ● Propunere Ion Golumbu : „Toți arbitrii divizionari (dar mai ales cei județeni), să aibă în dotare, pe lîngă fluierițâ, o găletușă cu «Galus» galben și o bidinea. Să-i însemne pe cei avertizați Să nu încurce socotelile". ● Gheorghe Glișici (în Banat, Gioca) ne înjură. Din nou nu-l citâm. ● Se apropie momentul cînd, în Campionatul Onoare Arad, va intra pe rol POSTULATUL COLONELULUI : În ultimele șase etape se iau în considerare doar victoriile obținute pînă la trei goluri diferență (?!) Adică cine n-a jucat deja cu Ghioroc, Gurahonț sau Tirnova rămîne fără grăunțe la gușă. Din cioc în cioc aflăm că„ în sezonul viitor, colonelul introduce LEGILE LUI MURPHY. ● S-a mai strîmbat zîmbetul protocolar al domnului Izvernar. Prin Valea Domanului se gîngurește că i-a sunat ceasul al doispe'lea. Adică meciul cu U.T A. Merită să v-o spunem pe 15 lei, adică 5 cenți (S.U.A.) cine va „arbitra" în fotoliul C.S.M R.-ului, nu-i așa d-le Adi Cuzmanovici ?

ION GOLUMBU

DIALOG BĂNĂȚEAN

DORINEL MUNTEANU

● Aș vrea foarte mult să joc la Poli ● Din păcate, Banatul își pierde sistematic fotbaliștii ● În locul Italiei, prefer Germania ● Belodedici și Gică Popescu se înțeleg excelent ●

FOTBAL B ● FOTBAL B ● FOTBAL B

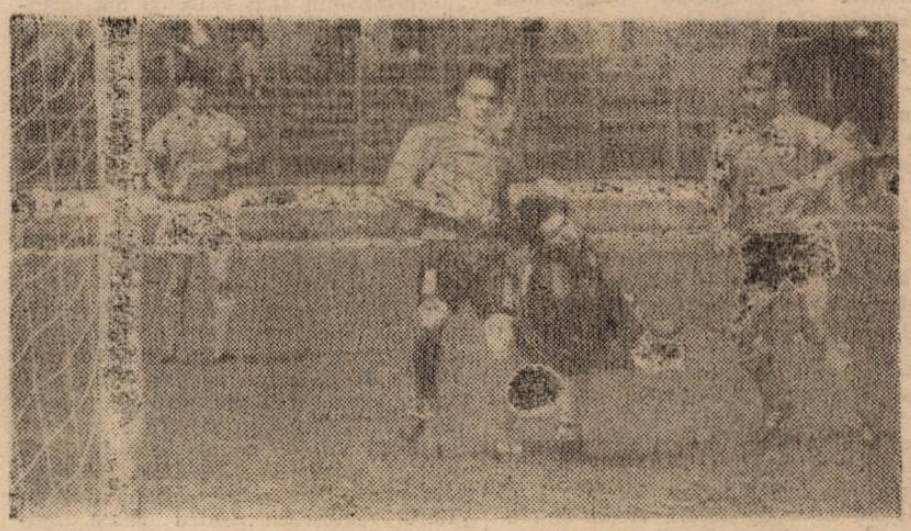

Marcînd primele două goluri, Lazarovici i-a făcut uitați pe Szijj și Petrescu, în derby-ul reșițean. (Foto : P. FUCHS)

NUMAI ÎN VEST SPORT PUTEȚI CITI:

● Nimic despre C.F.R. cu Dan Păltinișan ●

● Cine i-a întors spatele lui Aurel Șunda ? ●

● Arbitri sub teroare la Ciacova și Oțelul Roșu ●

● Taurul italian în fața olandezilor zburători ●

În exclusivitate pentru VEST-SPORT

CORNEL ȚĂLNAR ARUNCĂ BOMBA!

REPORTER : D-le Țălnar, ați afirmat în cîteva rînduri, chiar și în fața reportofonului, că dețineți informații care, dacă se adeveresc, ar putea incrimina, în mod foarte grav, clubul U.T.A. Vă rog să dezvoltați cele afirmate.

CORNEL ȚĂLNAR : Vreau ca întreaga opinie să afle adevărul. Duminică, 12 aprilie, s-a încercat contactarea telefonică a portarului nostru Seliuc care însă nu numai că nu a stat cu el de vorbă dar m-a și anunțat, imediat, despre cele întîmplate. În acest moment, a început punerea sub urmărire a celor doi antrenori ai U.T.A.-ei de către organele de poliție. Văzînd că nu au succes cu Seliuc, cei doi l-au contactat pe fostul nostru portar Căian, pe care eu îl excluseseм din lot pe motive de indisciplină. Căian și Ionuț Popa s-au întîlnit marți, 14 aprilie, la stația de benzină de la Sîntuhalm, de lîngă Deva, pentru a discuta preparativele. Dialogul lor a fost însă întrerupt de intervenția organelor de poliție care au înregistrat cu o cameră video toată întîlnirea. Celor doi li s-au luat declarații privitoare la scopul întîlnirii, declarații existente la dosar.

REP. : Și, mai departe ?

C.Ț. : În preziua meciului, antrenorul secund Jivan s-a întîlnit cu Căian la locuința personală a celui din urmă, la Sebeș. Fostul portar al U.T.A.-ei avea sarcina de a racola trei jucători alba-iulieni și de a-i mitui cu suma de 1.500.000 lei. Poliția a descins la locuința lui Căian și i-a surprins pe cei doi cu banii asupra lor. Au fost arestați temporar și li s-au luat din nou declarații, prin care cei doi au recunoscut scopul întîlnirii. Totul a fost filmat, din momentul în care poliția a bătut la ușa apartamentului. În ziua meciului, cei doi au fost eliberați pentru a nu se crea o stare de tensiune. Vreau să afirm cu toată tăria că nici jucătorii albaiulieni și nici cei arădeni nu au cunoscut ce s-a întîmplat de fapt.

REP. : D-le Țălnar de ce ați reacționat, totuși, abia de tîrziu, permițînd doar acum, după mai bine de o săptămînă, dezvăluirea celor întîmplate ?

C.Ț. : Tot timpul am sperat ca cei doi să-și recunoască greșelile și să ne contacteze pentru a lămuri aceste „afaceri negre". Dar am așteptat degeaba. În plus, la meciul cu Aris, am fost terorizați de un grup de tineri cu bîte care au stat tot timpul deasupra băncii de rezervă. Am fost scuipați, bătuți și umiliți, ca dealtfel și suporterii noștri. În aceeași zi am aflat, de la C.F.R. Timișoara, că și ei au fost bătuți la vestiare în meciul cu U.T.A., iar președintele Simcelescu a fost, de asemenea, lovit. Acum am hotărît să scot adevărul la lumină. Adevărații oameni, adevărații arădeni nu pot fi de acord cu aceste mîrșăvii și sper că vor lua atitudinea corespunzătoare.

REP. : Ce intenționați să întreprindeți în continuare ?

C.Ț. : Vom adresa un memoriu federației, prin care vom cere pedeapsa maximă prevăzută de regulament. Promit, de asemenea, să fac publice, prin intermediul săptămînalului vostru, dosarul respectiv. Dacă Televiziunea Timișoara este interesată, pot să le pun la dispoziție înregistrările video, pentru difuzare.

A consemnat,
FLORIN ROMAN

N.R. : Interviul dat de Cornel Țălnar ridică pînă la acest punct, trei întrebări :

1. Cum a aflat poliția de contactarea portarului Căian ?

2. De ce s-a mai dus secundul Jivan, în preziua meciului, cu banii, după ce Popa și Căian fuseseră deja prinși și filmați la Sîntuhalm ?

3. La ce s-a referit dl. Țălnar cînd a afirmat că a întîrziat publicarea dosarului pentru că i-a așteptat pe antrenorii arădeni, să „lămurească" afacerea ?

Pînă una-alta, pentru a avea o imagine cît mai obiectivă și nepărtinitoare asupra întregii afaceri, așteptăm replica taberei arădene.

• FOTBAL Divizia A FOTBAL •

TACTICA LIPSEI DE AMBIȚIE...

SPORTUL STUDENȚESC BUCUREȘTI — POLITEHNICA TIMIȘOARA 2-0 (1-0)

Sîmbătă, ora 11, Stadion „Sportul Studențesc", gazon bun, timp excelent pentru fotbal, spectatori 856 (după pauză) — cu polițiști și cu jandarmi cu tot.

Arbitri: Vasile Curt (Medgidia) — Șerban Necșulescu (Tîrgoviște) și Claudiu Donțu (Galați).

Observator federal: Cornel Drăgușin.

Cartonașe galbene: Varga, Csik.

SPORTUL STUDENȚESC: Manu — Necula — Mihail, Ciucă, Stănici (min. 3 Țîrlea) — Lucaci, Petre, Stoica — Popa A., Raduță, Olteanu (min. 70 Ivașcu).

„POLI": Almășan — Andreaș — Varga, Csik, Stoicov — O. Popescu, Vlaicu, Bărbosu (min. 50 Diaconescu), Bătrînu — Baban, Rosenblum (min. 50 Voica). Antrenori: Ion. V. Ionescu, Gheorghe Chimiuc și Viorel Vișan.

În mod normal, un gazetar care se respectă și care respectă un anumit nivel al întrecerii sportive nu ar trebui să acorde vreo atenție celor „întîmplate", între orele 11 și 12,45, sîmbătă, pe stadionul din Regie. Pentru simplul fapt că, „colocviul" studențesc din etapa a 25-a a campionatului, a pus față în față 26 de „repetenți" în ale fotbalului. De mult nu am mai văzut un joc de o asemenea factură, mai mult decît modestă, încît mă întrebam dacă nu am greșit cumva stadionul. În plus, am remarcat la echipa timișoreană o lipsă crasă de voință, un non-combat evident, fapt care a permis gazdelor să obțină o victorie prețioasă. Studenții bucureșteni, cu o echipă fără nume sonore, („Vin de nu știu cîte etape în Regie și tot nu știu cum îi cheamă pe anonimii ăștia de la Sportul" — Ghighi Nicolaescu, de la „Gazeta Sporturilor"), au profitat de pe urma prestației submediocre a oaspeților, și fără să depună mari eforturi au reușit să înscrie două goluri din faze care nu spuneau nimic. **În min. 30, Stoicov „salvează" o minge care se îndrepta spre un clar aut de poartă, și după cîteva bîlbe în care Raduță înscrie printr-un sut pe jos, printr-o pădure de picioare, de la 14 metri de poartă. Cel de-al doilea gol, este înscris de Olteanu în minutul 66, care după un slalom printre „jaloanele" apărării lui „Poli" aruncă mingea în plasă pe lîngă un Almășan „condamnat" de propria apărare.** Nu a fost singura fază de acest gen, altele asemănătoare au mai avut loc, în repriza secundă însă doar imprecizia alb-negrilor și două intervenții ale portarului timișorean au împiedicat majorarea scorului. Gazdele au mai înscris un gol valabil în prima repriză, anulat datorită unui off-side văzut doar de domnul Necșulescu. Timișorenii au avut cîteva firave acțiuni de atac, dar nu au periclitat poarta lui Manu, decît în finalul partidei.

MINUTUL 91:

Domnul Ionescu a fost întrebat care a fost tactica preconizată pentru acest joc (M. Ghilezan — „Timișoara"). **„Exact ceea ce s-a văzut".** În continuare, antrenorul timișorenilor s-a plîns de **„lipsa de ambiție"** a elevilor săi și a arătat că au existat **„desincronizări, rupturi între compartimente".** Răspunzînd unui confrate bucureștean, coachul oaspeților s-a arătat nedumerit în privința felului de a aborda partida, a jucătorilor timișoreni: **„De ce nu luptă, cînd primesc bani ca să lupte".**

L-am întrebat pe antrenorul Ion Voica: **„Comentați cele scrise de «România Liberă» înaintea jocurilor dintre Sportul, Bistrița și Petrolul, care, rezultatele o spun, se adeveresc. Toată lumea suspectează de aranjamente cele trei întîlniri".** I. Voica: **„O echipă care reușește să elimine din Cupa României cea mai bună echipă din țară, trebuia să lămurească pe toată lumea că la Sportul e ceva în plus față de ce a fost. Putem în momentul de față să jucăm ceva mai aproape de realități. Cine trece ușor peste rezultatul acestui meci, înseamnă că e rău intenționat".**

Am renunțat să mai pun întrebări, în momentul cînd cei din anturajul echipei gazdă au afirmat că echipa lor a jucat de nota 7,5-8 și că același calificativ l-ar acorda și partidei.

Părerea cronicarului: a fost un meci de nota 4. Și o certitudine: indiferent cît de slab ar juca, „Sportul" NU VA RETROGRADA.

LUCIAN GHEORGHIU

P.S.: Clubul „Sportul Studențesc" se află în atenția organelor de anchetă financiară datorită folosirii fondurilor primite pentru transferul lui Hagi la girarea aducerii tipografiei oficiosului „Azi".

CLASAMENT A

Dinamo	25	18	7	0	59-13	43	+17
Steaua	25	14	7	4	42-19	35	+11
F.C. Ploiești	25	13	4	8	32-38	30	+4
Universitatea	25	10	8	7	28-18	28	+2
Electroputere	25	10	7	8	28-20	27	+3
Poli	25	11	5	9	29-27	27	+1
Rapid	25	11	4	10	23-26	26	+2
Gloria	24	10	5	9	35-28	25	+3
Oțelul	25	11	3	11	26-32	25	+1
FC. Farul	24	11	2	11	27-24	24	—2
F.C. Brașov	25	9	6	10	39-39	24	0
Inter	23	9	6	8	28-29	24	0
F.C. Bacău	25	9	4	12	27-42	22	—4
Dacia Unirea	25	8	5	12	25-30	21	—3
Sportul Stud.	25	7	7	11	23-31	21	—5
F.C. Argeș	25	5	6	14	27-38	16	—8
A.S.A.	25	6	3	16	22-40	15	—9
Corvinul	25	4	5	16	25-51	13	—13

Jucătorul etapei

TITI VARGA, abonatul topului din această primăvară.

POLI TOP '92

Notele pentru meciul cu Sportul Studențesc le-a acordat confratele de la cotidianul „Timișoara", Marius Ghilezan. (Coloana 1 — notele din partida de sîmbătă; coloana 2 — totalul notelor obținute; coloana 3 — numărul meciurilor „cu notă"; coloana 4 — media de top). În top intră jucătorii cu cel puțin patru prestații notate în acest retur.

1. VARGA	**6**	**48**	**7**	**6,85**
2. ANDREAȘ	**5**	**39**	**6**	**6,50**
VLAICU	**5**	**39**	**6**	**6,50**
CSIK	**5**	**45,5**	**7**	**6,50**
5. ROSENBLUM	**4**	**24**	**4**	**6,00**
6. BĂRBOSU	**4**	**41**	**7**	**5,86**
ALMĂȘAN	**5**	**41**	**7**	**5,86**
O. POPESCU	**5**	**41**	**7**	**5,86**
9. STOICOV	**4**	**35**	**6**	**5,83**
10. BĂTRÎNU	**4**	**40**	**7**	**5,71**
11. DIACONESCU	**—**	**28**	**5**	**5,60**
12. ROȘU	**—**	**21,5**	**4**	**5,37**
13. BABAN	**4**	**32**	**6**	**5,33**

Flash

Cu AUREL ȘUNDA „Nu se putea schimba armata, așa că a fost schimbat generalul"

REP.: Ai fost demis. Cînd și cum?

A.Ș.: Marțea trecută, după antrenament, d-l Șetu mi-a comunicat că, în cursul dimineții, a avut loc ședința la directorul întreprinderii, unde s-a hotărît ca de echipă să se ocupe d-l Trandu (tatăl jucătorului n.n.).

REP.: Motivele?

A.Ș.: Motivele se cunosc; mă așteptam la această demitere, dar prefer să nu le fac publice, considerînd faptele consumate, din punctul meu de vedere. Însă, pretextele acestei schimbări cum le-am aflat de la cei care au participat la respectiva ședință, ar fi înfrîngerea prea categorică din partida de la Petroșani, cu Jiul, și faptul că, în timpul meciului cu C.F.R., răspunzînd unor spectatori care mă întrebau de ce nu „lucrăm" și noi cu bani, am spus: „Pentru că nu avem".

REP.: Cum vezi totuși lucrurile, cum califici această decizie?

A.Ș.: Nu se putea schimba armata și prin urmare, s-a schimbat generalul. Mi se pare curios însă că deodată și imediat după înlocuirea mea, i s-a promis echipei o primă, în caz de clasare în primele 12 locuri ale seriei. De asemenea, mă surprinde că decizia a fost luată la propunerea noului director al întreprinderii, care nici măcar nu mă cunoaște, nu a stat de vorbă cu mine, nu a încercat să asculte și ce am eu de spus.

REP.: Și acum ce vei face cu serviciul? O să mai antrenezi?

A.Ș.: La serviciu, sînt în concediu de odihnă. Cît despre fotbal, deocamdată nu știu ce voi face.

RADU SUCIU

Nu-i vestiaru' seif de bancă

■ Au existat voci care l-au incriminat pe Nae Trăistaru, miercurea trecută, la meciul de la Arad, că ar fi simulat accidentarea. Agenții noștri, ca de obicei pe față, au fost trimiși în teren să verifice informația, și iată rezultatul anchetei lor (citățm din raportul operativ): **„Luat legătura cu obiectivul (N.R. — Nae Trăistaru) și desfășurat muncă informativă specifică. Nu excludem posibilitatea unei simulări, dar în acest caz, ea a fost foarte bine realizată, deoarece ochiul drept este aproape închis, obrazul drept este întins tumefiat și am reușit să identificăm și trei copci, cu rol de închidere a rănii".** Ne cerem scuze pentru nivelul intelectual al agenților noștri, dar concluziile raportului sînt corecte, lucru întărit și de faptul că atacantul C.F.R.-ist nu a jucat sîmbătă în meciul cu Aris.

■ Omul nostru — infiltrat cu dificultate la serviciul contabilitate al clubului Dinamo — ne-a sunat aseară în Poligrafie, rugîndu-ne să publicăm suma pe care clubul bucureștean a plătit-o „Unirii" Alba-Iulia, pentru „blocarea" lui Sorin Mărginean, în vederea unui viitor transfer. „Unirea" a primit 10 milioane, iar lui Sorin personal i-a fost înmînat un plic cu 5.000 de dolari. Acum înțelegem de ce, de cîteva zile, în fața casei sale este parcat un Audi.

■ Hai să ne imaginăm că fotbaliștii utiști ar fi cîștigat derby-ul de la Alba-Iulia. În acest caz, la întoarcerea acasă, fiecare dintre ei, ar fi avut plăcuta surpriză de a găsi acasă cîte un plic cu 100 de „eminești" așezat pe un Grundig color.

■ Deosebit de interesantă ni s-a părut istoria delegării brigăzii de arbitri pentru meciul Aris — „Unirea" Alba-Iulia. Inițial a fost desemnat bucureșteanul Dan Petrescu dar, printr-un telex de ultimă oră, a fost anunțat vasluianul Adrian Porumboiu. Acesta din urmă, s-a autodeclarat însă indisponibil, așa că meciul a fost condus de ploieșteanul A. Moroianu. Tot e bine că, pînă la urmă, s-a sacrificat cineva. Este desigur lipsit de importanță faptul că acest meci a fost al 15-lea pe care arbitrul Moroianu l-a condus în acest sezon: meci care, la fel ca și celelalte 14, s-a încheiat cu victoria gazdelor.

■ Portarul reșițean Popa nu primise, înaintea meciului de sîmbătă cu „Gloria", decît un singur gol în meciurile de pe teren propriu (în partida cu Metalurg. Cugir, 2-1). Se pare că acest al 13-lea meci pe teren propriu l-a adus ghinion pentru că a fost nevoit să scoată de două ori mingea din plasă. Sau, poate, a fost atins de fiorul remușcării pentru bătaia administrată, în plin centrul Reșiței, lui Zsizsik?!

AGENTURA

SOCIETATEA COMERCIALĂ „EMIL"

Piața MARIA
Str. Miron Costin nr. 2
Sala „LIRA"
Tel. 11 72 04
zilnic orele 10,00-18,00
— face înscrieri pentru cursurile de practică conducere gr. „B"
30 ore practică,
40 ore teorie
— asigură material didactic necesar și corespunzător
— Prețuri accesibile și în rate.

ROMINEX SA TIMIȘOARA ROMANIA

SEDIU: ALEEA CFR, 9 • 1900 TIMIȘOARA

REPREZENTANTE:

TG. JIU (TEL. 929/1 64 68)

BUCUREȘTI (TEL. 90/50 05 68)

OCR J/35/43/1991 • Marcă depusă 24625/1992 • Atestat comerț exterior 8170/1991.

DOMENII: minier • energetic (gospodării de cărbune) • manipulare-transport-depozitare • preparare minerale utile • protecția mediului (reciclare materiale, epurare ape) • construcția și reparația de drumuri.

OFERTE: livrări utilaje • montaj • asistență tehnică • piese de schimb • colaborări de producție • export-import • marketing • consulting • engineering • factoring • reprezentare.

OFERTĂ SPECIALĂ: piese de schimb pentru lifturi de persoane.

TEL: 96/13 37 52 • FAX: 96/13 37 51 • TELEX: 7 13 19

● FOTBAL Divizia C FOTBAL ●

VĂETUȘ, ÎN CLEMENȚA F.R.F.-ULUI

SERIA A X-A

ETAPA A 22-A, INTERMEDIARĂ

Din etapa de miercurea trecută, relevăm victoria reșițenilor la Jimbolia (o echipă dornică de performanță, dar care nu poate mai mult) grație golului marcat în min. 85 de Stănescu, cel mai bun de pe teren. ● Surprinde oarecum Victoria Călanului la Sînnicolaul Mare, o echipă împăcată cu soarta sa. ● În derbiul timișan, de la Sînmartinu Sîrbesc, un arbitraj „ca la circ" le-a adus gazdelor victoria dintr-un penalty inventat, cu cinci minute înainte de final.

Rezultate: **Vulturii Lugoj — C.F.R. Simeria 5-0; Unirea S.M. — Victoria Călan 0-1; Unirea T. — Electrica 3-2; Ceramica Jimbolia — Arsenal Reșița 0-1; Energia Deta — Minerul M.N. 2-1; Retezatul Hațeg — C.S.M. Caransebeș 2-2; Minerul Anina — Strungul Chișineu Criș 2-0; Obilici Sînmartinu Sîrbesc — Auto F.Z.B. 1-0.**

ETAPA A 23-A

C.F.R. Simeria — Obilici 2-2 (2-0). Stov (22), Cioflăuș (43), Jurcă (47), Aioanei (84 — 11 m). ● Gazdele, după o primă repriză bună, n-au suportat „întoarcerea" rezultatului de către oaspeți, năpustindu-se asupra arbitrului D-tru Cralol (Brașov). Jocul a fost întrerupt 8 minute. ● După meci, arbitrii au putut părăsi stadionul abia după 40 min., nu înainte de a-și lua „porția de bătaie". Agresori: „fotbaliștii" Grubaciu și Cioflăuș.

Auto F.Z.B. — Retezatul Hațeg 3-0 (2-0). Lupuțiu (2), Kovacs (30), Baciu (65). ● De invidiat „super"-echipamentul oaspeților, cu sponsori din Italia și Suedia, totul în legătură directă cu... berea de Hațeg. ● Conducătorii echipei Retezatul (cu jucători tineri și foarte tineri) pregătesc revenirea în eșaloanele superioare pentru anii imediat următori, după cum ni s-au confesat.

C.S.M. Caransebeș — Energia Deta 2-1 (1-0). Veghe (24, 75), Tuică (70). ● Gazdele au transpirat serios pentru a câștiga o partidă foarte echilibrată.

Arsenal Reșița — Foradex Tomnatic 3-0 (2-0). Stoianov (10 — autogol), Noroc (18 — autogol), Ciocan (74). ● Dominare categorică a liderului, care a folosit formația: Benga — Vlădia, Itu, Bană, Păunescu, Iacob, Stănescu (Pereș), Ciocan, Manole, Marinescu, Tămaș.

Victoria Călan — Vulturii Lugoj 3-0. S-a disputat la Orăștie.

F.C. Electrica — Unirea Sînnicolaul Mare 5-0 (1-0). Gheban (29, 77) Iliuță (63), Florescu (72), Volosciuc (74). ● Joo bun, ritm susținut. ● Golul 2 a fost un fel de șoc „demolator" pentru oaspeți, care au avut pînă atunci două bare și alte 2-3 șuturi cu greu blocate de portarul Lajos. ● Penalty ratat de Florescu în min. 71, Runcan respingînd în corner, după executarea căruia timișoreanul s-a „reabilitat". ● Foarte bun arbitrajul lui Traian Morar (Sibiu).

Minerul Moldova Nouă — Minerul Anina 0-2. ● Victorie zice-se „planificată" în urma căreia județul Caraș-Severin are trei echipe între primele 4 clasate. ● S-a disputat la Oravița.

Strungul Chișineu Criș — Ceramica Jimbolia 5-0.

☆

În urma incidentelor din partida Victoria Călan — Arsenal Reșița, din etapa a 19-a (! !), încheiată cu scorul de 4-0 pentru gazde, terenul din Călan a fost suspendat pe două etape, iar jucătorul (și antrenorul secund, în același timp ! !) Văetuș a primit și el șase etape de „vacanță". Surprind mai multe lucruri totuși. În primul rînd întîrzierea cu care Comisia Campionatului Național a analizat cazul, permițînd lui Văetuș să-și facă „numărul" și în partida cu Foradex Tomnatic. Apoi intrigă modul discriminatoriu de a judeca și sancționa secvențele de „western" (cu un arbitru agresat și forțat să „obțină" victoria gazdelor) de la Călan în raport cu cele petrecute la Moldova Nouă (în partida cu C.S.M. Caransebeș), atunci dictîndu-se suspendarea pe șase etape a terenului și meci cîștigat cu 3-0 de oaspeți. De-ale F.R.F....

Apoi ne mirăm și noi de mirarea și... supărarea lui Văetuș față de „atitudinea ostilă" a ziariștilor timișeni și cărășeni, care au „ceva" cu el, în timp ce el n-are cu nimeni nimic, nefiind decît un jucător „pasionat". Desigur, el confundă pasiunea cu... agresiunea și la vîrsta lui e greu să-l facem să sesizeze diferența.

ȘTEFAN MARTON

CLASAMENT C X

Arsenal	23	16	1	6	64-22	33	+9
C.S.M. Caran.	23	14	5	4	52-16	33	+11
Vulturii	23	13	4	6	44-18	30	+8
Minerul A.	23	14	2	7	50-27	30	+8
Victoria	23	15	0	8	45-27	30	+6
Unirea T.	23	11	3	9	51-42	25	+1
Obilici	23	12	1	10	46-47	25	+3
Auto F.Z.B.	23	12	1	10	33-35	25	+3
Ceramica	23	11	0	12	31-50	22	—2
Energia	23	9	3	11	39-34	21	—1
Minerul M.N.	23	8	2	13	35-32	18	—6
Strungul	23	9	0	14	30-61	18	—6
Electrica *	23	10	0	13	40-36	17	—7
C.F.R. Simeria	23	7	3	13	32-48	17	—7
Unirea S.M.	23	7	2	14	27-58	16	—8
Retezatul	23	1	3	19	13-79	5	—15

* Echipa penalizată cu 3 puncte.

SERIA A XI-A

„Tăcerea mieilor"

Rezultatele etapei intermediare de joi 23 aprilie. **Mureșul Deva — Soda Ocna Mureș — 5-1, Metalul Aiud — Motorul Arad 3-0; Mecanica Alba Iulia — Oțelul Știei 2-0; Aurul Brad — Industria Sîrmei Cîmpia Turzii 3-0; Minerul Știei — C.P.L. Arad 2-0; Înfrățirea Oradea — Unirea Dej 1-2; Sticla Turda — Șoimii Lipova 0-0. A stat C.U.G. Cluj.**

Etapa a 23-a

Șoimii Lipova — Aurul Brad 2-0 (2-0). În deplasare miei, acasă lei. Cam asta ar fi, în esență, caracterizarea echipei oaspete. Au marcat Stoienescu (25) și Grădinaru (35). În min. 30, Vărșăndan a ratat un penalty.

C.P.L. Arad — Sticla Turda 1-1. Gazdele au ratat nepermis de mult avînd și trei bare! Scorul l-au deschis oaspeții prin... autogolul lui Badea, arădenli egalînd prin Stelea. Foarte bună prestația arbitrului Bivolaru din Rm. Vîlcea.

Motorul Arad — Mureșul Deva 2-1 (1-1). Meci de mare angajament, în care gazdele l-au „tocat" pe oaspeți, și la propriu și la figurat. Pentru gazde au marcat Săbău (11 m) și Cristea. Interesantă delegarea unei brigăzi de arbitri din Sibiu, antrenorul oaspeților fiind fostul antrenor al Interului, Țurlea.

Celelalte rezultate: **Soda Ocna Mureș — Înfrățirea Oradea 3-1; C.U.G. Cluj — Minerul Știei 1-0; Industria Sîrmei Cimpia Turzii — Mecanica Alba Iulia 3-1; Oțelul Știei — Metalul Aiud 0-2. A stat, Unirea Dej.**

DAN BÂRCĂ GRAMA

CLASAMENT C XI

Metalul Aiud	22	13	2	7	40-18	28	+6
Motorul Arad	22	14	0	8	34-32	28	+4
Șoimii Lipova	21	11	3	7	39-32	25	+3
C. Turzii	22	10	4	8	31-23	24	0
Mecanica A I.	22	11	2	9	28-36	24	+2
Unirea Dej	21	11	2	8	24-33	24	+2
Minerul Știei	21	10	3	8	27-24	23	+3
Mureșul Deva	21	10	2	9	39-24	22	+2
Aurul Brad	22	11	0	11	43-30	22	0
Ocna Mureș	22	11	0	11	36-31	22	0
Sticla Turda	21	9	2	10	28-28	20	0
Înfrățirea Orad.	21	7	4	10	34-28	18	—2
C.P.L. Arad	21	7	2	12	32-38	16	—4
C.U.G. Cluj	21	5	3	13	18-37	13	—9
Oțelul Știei	22	5	3	14	16-55	13	—9

Campionatul județean

TIMIȘ

Comisia de disciplină are, din nou, de lucru

ETAPA A 28-A

Venus Lugoj — Victoria Azur 4-0 (0-0). De abia după „mușfuluiala" primită în pauză lugojenii au evoluat la adevărata valoare. **Laminorul Nădrag — Tehnolemn 4-0 (2-0).** De data aceasta, gazdele au justificat cu prisosință — după cîteva etape mai puțin faste — locul pe care îl ocupă în clasament. **Mecon — Electrobanat 1-1 (1-0).** Joc modest cu două goluri marcate identic: cu capul, la lovitură de colț. Patru cartonașe galbene pentru oaspeți. **Mănușarul — Teremia Mare 2-1 (0-1).** Victorie cu emoții. **Ciacova — Giarmata 1-1 (0-1).** Joc foarte disputat ● Arbitrul Mircea Dorobanțu a acordat două cartonașe galbene și două roșii (cîte unul pentru fiecare echipă), pentru a „liniști" jocul. ● În min. 65 (la scorul de 0-1) gazdele au ratat un penalty. ● În stradă, la ieșire, după joc, arbitrul a fost atacat de un cetățean ca, apoi, să-și găsească mașina „pe jantă", fără ventile. Incidentul — cel cu mașina — a fost rezolvat cu sprijinul gazdelor. **Diniaș — Electromotor 2-0 (1-0).** Joc dinamic, oaspeții evoluînd mai bine decît în ultimele meciuri. **Periam — Jebel 3-0 (3-0).** Joc întrerupt în min. 50, cînd arbitrul Ioan Macău, care a condus bine, a acordat un penalty pentru gazde, ca urmare a unui fault în careu. ● Delegatul echipei jebelene, Alexandru Brinaș, nefiind de acord cu decizia, a retras echipa de pe teren. **Dacia — Modern 2-2 (0-1).** Mari emoții pentru gazde, care au egalat în finalul partidei, printr-un fost jucător al... oaspeților (în tur): Tanasoglu. **Bulgăruș — Șoimii Calor — neprezentare a oaspeților.**

În clasament conduce Venus cu 47 p, urmată da Laminorul cu 40 p și Diniaș cu 37 p.

VLAD SINITEANU

ARAD

Mai echilibrat ca oricînd !

Etapa intermediară de joi, 23 aprilie.

Rezultatele importante. Seria A: **Felnac — C.F.R. Arad 1-5; Nădlac — Aurul Negru Pecica 0-5; Olimpia I.S.D. — Ghioroc 13-0.** Seria B: **Pîncota — Blănarul 3-1; Tirnova — Sebiș 1-9; Gurahonț — Gloria Arad 1-3; Victoria Ineu — Strungul Ineu — amînat.**

Etapa de sîmbătă, duminică.

Seria A: **C.F.R. Arad — Mureșul Zădăreni 1-0 (1-0).** Gazdele au dominat partida dar nu au reușit să concretizeze ocaziile avute. Din nou, a fost necesar ca stoperul Kimak să marcheze golul victoriei și să mențină echipa arădeană în lupta pentru cîștigarea seriei. Au arbitrat foarte bine, C. Giurgiu, O. Țiulea și M. Berinde. **Fulgerul Arad — Olimpia I.S.D. 1-8; Pecica — I.C.R.T.I. 1-0.** Seria B: **Sebiș — Blănarul 3-0; Strungul Ineu — C.F.R. Gurahonț 3-0** (echipa feroviară nu s-a prezentat); **Gloria Arad — Socodor 3-1. Pîncota a stat.**

În clasamentul Seriei A, Olimpia I.S.D. ocupă acum poziția a treia cu 36 p. (i-au fost retrase două puncte), fiind devansată de C.F.R. Arad și Pecica cu cîte 37 puncte.

În seria B, conduc Strungul Ineu și Sebiș cu cîte 37 p, fiind urmate de Gloria și Pîncota cu 35 p, respectiv, 34 p.

O. P.

CARAȘ-SEVERIN

Arbitru bătut la Oțelul Roșu !

Rezultatele etapei intermediare de miercuri, 22 aprilie: **Metalul Topleț — Nera Bozovici 2-1; Minerul Ocna de Fier — Foresta Zăvoi 0-3 (Minerul exclusă); Metalul Oțelul Roșu — Energia Poiana Mărului 3-1; Foresta Caransebeș — Hercules Băile Herculane 4-2; Muncitorul Reșița Spartac Reșița 3-0 (Spartac exclusă); Comerțul Moldova Nouă — Autoforesta Bocșa 2-0; Speranța Caransebeș — Voința Oțelul Roșu 3-1; Bistra Glimboca — I.C.M.-C.S.M. Reșița 1-3; Minerul Oravița — C.F.R. Caransebeș 2-0.** —

Etapa de sîmbătă, 25 aprilie: **Nera Bozovici — Minerul Oravița 1-2; C.F.R. Caransebeș — Bistra Glimboca 3-0** (prima neprezentare a echipei din Glimboca); **I.C.M.-C.S.M. Reșița — Speranța Caransebeș 7-1; Voința Oțelul Roșu — Comerțul Moldova Nouă,** întrerupt în min. 87, la scorul 1-1, cînd jucătorii de la Oțelul Roșu l-au bătut pe arbitrul Nicușor Asandei, acesta nemaiputînd relua partida! **Energia Poiana Mărului — Minerul Ocna de Fier 3-0** (Minerul exclusă); **Foresta Zăvoi — Metalul Topleț 2-2; Autoforesta Bocșa — Muncitorul Reșița 0-0; Spartac Reșița — Foresta Caransebeș 0-3** (Spartac exclusă); **Hercules Băile Herculane — Metalul Oțelul Roșu 1-0.**

În clasament pe primul loc se află Metalul Oțelul Roșu cu 46 p, golaveraj 99-19, urmat de Minerul Oravița tot 46 p, golaveraj 103-24. Pe locul 3 a urcat Foresta Caransebeș cu 41 p.

P. F.

● URECHIA CIULITĂ ●

C-TIN TEAȘCĂ: **„Sper că, o dată cu trecerea la profesionism, atitudinea antrenorilor și jucătorilor se va schimba și nu vor mai aștepta de la vechii «timonieri» să aducă puncte ca la tarabă. Profesionism înseamnă în primul rînd fair-play, spectacol și rezultate de valoare și nu puncte furate după colț, uneori chiar și în văzul oamenilor".**

NICOLAE LUPU: (antrenor secund al Unirii Alba Iulia): **„I. Popa și Jivan au greșit. Nu au avut curajul să recunoască. Sper totuși să-și deschidă gura pînă nu este prea tîrziu"**

BERND SCHUSTER (în Sport Bild): **„Vreau să joc în echipa Germaniei !".** (Comentariul ziariștilor spanioli a fost că Sport Bild e o revistă de scandal !).

VICTOR ROȘCA (antrenor la Metalul Bocșa): **„Potențialul lui Cristi Alexandru este, deocamdată, de 60-70%. Trebuie să se mai pregătească".**

AUREL ȘUNDA (după ce i s-a reproșat că ieșirile sale față de arbitri nu cadrează cu titlul de inginer): **„În fotbal nu e nevoie de ingineri, de subingineri, de doctori, ci de fotbaliști și oameni de fotbal".**

JOHAN CRUYFF: **„Mi-ar fi plăcut mai mult să disputăm finala cu Steaua Roșie. Oricum, era mai spectaculos. Italienii joacă prea industrial".**

GABRIEL BRUKENTHAL: **„Am plecat de la F.C. Bihor pentru că nu și-au respectat față de mine, obligațiile financiare".**

GAVRILĂ BIRO (antrenor F.C. Aris): **„Alba Iulia nu este o echipă care să merite promovarea, după ce am văzut în acest meci"** (n.n. — partida Aris — Unirea de miercuri).

BUGGS BUNNY

• FOTBAL Divizia B FOTBAL •

Liderul se impune categoric

Unirea Alba Iulia — — Şoimii I.P.A. Sibiu 4-0 (3-0)

Simbătă, ora 11, stadion „Cetate", timp frumos, teren moale, spectatori 1.500-2.000.

Arbitri: V. Titorov (Breaza), I. Negoescu (Tîrgovişte) şi M. Doncea (Bucureşti).

Observator: Victor Cicu (Bucureşti).

Cartonaşe galbene: Turcu.

UNIREA: Seliuc — ILIE (cpt.), (Borşa, 46) — Nichimiş, Brukenthal, ŞIPOŞ — Bran, TĂMAŞ, TIMAR, HINCU — MITRACU (S. Mărginean, 44), I. POPA.

ŞOIMII: Teleşpan — Lungu — Turcu, Mihăilă, Armean, (Nedelcu, 65, — Banciu (Mălău, 38), CAŞOLTAN, D. Mărginean, Laurenţiu, Şandru — Ciobanu

Au marcat: HINCU (min. 1) care a primit o centrare de la Şipoş şi a preluat, de la 8 metri, în gol; I. POPA (min. 20) la o bîlbîială în careul oaspeţilor; MITRACU (min. 22), liberoul sibian Lungu trimite slab „acasă", interceptează Mitracu care-l învinge, pentru a treia oară pe Teleşpan — după ce în prealabil mingea lovise bara porţii sibiene; TĂMAŞ (min. 89), S. Mărginean pasează printre doi jucători adverşi şi Tămaş, pe faţă, preia şi înscrie fulgerător.

JUCĂTORUL MECIULUI: I. POPA.

• Partidă la discreţia gazdelor, care au marcat patru goluri însă au şi ratat foarte mult. Scorul putea fi mult mai mare dar bara s-a opus de două ori. • Gazdele au jucat cu mult aplomb, construind foarte bine la mijlocul terenului. Oaspeţii, timoraţi probabil de forţa de joc a „Unirii", au evoluat fără vlagă, expediind un singur şut pe spaţiul porţii (min. 20). • Bucurie mare la Alba-Iulia în minutul 89, pentru că în acel moment Tămaş înscria al patrulea gol iar U.T.A era egalată la Turnu-Severin. • Arbitrajul a fost corect, fără probleme deosebite, iar conditiile organizatorice au fost ireproşabile.

Sfîrşitul adversităţilor ?

Uţiu efectiv „a pus" mingea în vinclul porţii lui Vlădoi. Era 3-0. (Foto: P. Fuchs)

C.S.M. REŞIŢA — GLORIA REŞIŢA

3-2 (2-0)

Simbătă, ora 11, stadion Valea Domanului, timp foarte frumos, teren foarte bun, spectatori 2.500.

Arbiri: V. Ghiţă (Baia Mare) — P. Bogdan (Reghin) şi Gh. Pop (Tg. Mureş).

Observator: Vasile Tătar (Hunedoara).

Cartonaşe galbene: Marcă, Pătru, Uţiu.

C.S.M.R.: Popa (cpt.) — UŢIU — Calofir (Cepoi, 46), Lupu, Bica — Boltaşiu (Telescu, 68), SANDU, POTOCEANU, Puşcaş — Stroia, LAZAROVICI.

GLORIA: Vlădoi — PĂTRU, — Bălean, Kapornyai, Zzizsik — IANU, Croitoru (cpt.), Chiş (Mitar, 82), Marcă (ISPAS 46), — MARCU, V. Rus.

Au marcat: LAZAROVICI (16) şut cu pămîntul de la 14 m care l-a păcălit pe Vlădoi; LAZAROVICI (25) după o pătrundere perpendiculară printre fundaşii centrali adverşi; UŢIU (49), şut la vinclu din lovitură liberă de la 20 de m; MARCU (62) profitînd de grava greşeală a lui Popa care, aflat la marginea careului, a boxat „pentru spectacol" în loc să prindă lejer balonul; MARCU (84) reluînd mingea revenită din Popa, care a respins şutul violent al lui Ianu.

JUCĂTORUL MECIULUI: UŢIU.

• În tur prin acel 1-0, neaşteptat, Gloria stopa CSMR-ul din ascensiunea spre vîrful clasamentului. • După surprinzătoarea înfrîngere a Gloriei în faţa UTA-ei, divergenţele dintre cele două echipe reşiţene s-au agravat, culminînd cu „răfuiala" lui Popa cu Zsizsik • Acestea fiind antecedentele, un număr relativ mare de spectatori a venit să vadă. . „vendeta". • Spre surprinderea generală şi lauda celor două echipe, arbitrul de centru a fluierat fault în min. 24. • Echipa antrenată de Ion Florea (fosta extremă a CSM-ului) a semănat, pînă în min. 62, cu mielul sacrificat de Paşti. Pînă în acel minut cei de la Gloria au avut, e adevărat, o bară, pe Bălean, dar mai mult au jucat „la limitarea" scorului. • Dar Popa s-a dat din nou în spectacol şi meciul, care la un moment dat semăna cu un galop de sănătate al elevilor lui Carol Oţil, s-a relansat, creînd chiar suspans în ultimele 6 minute. • Uţiu n-a meritat cartonaş, l-ar fi meritat însă Puşcaş autorul singurei intervenţii dure a meciului (atac brutal la Marcu). • Deşi de la gazde au lipsit Szijj şi Petrescu şi „apropouri" („echipamentul e de la UTA"), în final, fotbaliştii Gloriei au fost chiar aplaudaţi. • Să fie sfîrşitul duşmăniei exacerbate între suporterii şi fotbaliştii celor două echipe reşiţene?

PETRU FUCHS

CELELALTE REZULTATE: Jiul Petroşani — F.C. Bihor 2-0; Gaz Metan Mediaş — U.M.T. 2-0; Chimia Rm. Vîlcea — Metalurg. Cugir 2-0.

• MINICRONICĂ SUBIECTIVĂ •

Punct pierdut de arădeni

DROBETA TURNU SEVERIN — U.T.A. 2-2 (1-2)

... „Gazdele au deschis relativ repede scorul, în min. 10, prin Răducu, la un corner. În 5 minute UTA a reuşit să întoarcă rezultatul în favoarea ei. Ambele goluri au fost marcate de Tîrţău. Prima oară, în min. 21, cu capul, la o centrare de pe dreapta. Apoi, în min 25, din voleu la centrarea lui Balint. La acest scor, la o acţiune colectivă Ungur a scăpat spre poartă dar tuşierul M. Lică (Bucureşti) a semnalizat ofsaid. În schimb, în min. 85 la o „căderе" a lui Geolgău în careu „centralul" Al Mustăţea (Piteşti) a acordat penalty. A transformat Sevastiţa. UTA a folosit următorul „11": Ţapoş — Grad, Gaica, R. George, — Balint, Boloş, Ţucudean, Nagy, Bunaciu — Ungur, Tîrţău.

O. P.

• DIALOG SE

DAN PĂ

„POLI A F

ECHIPA MEA

golul victoriei cu Celtic. Nu simţiţi şi acum, că vă furnică ceva?

D.P.: Ba da, a fost cea mai mare sărbătoare a fotbalului timişorean. Vreau însă să spun că nu m-am considerat nici un moment vedeta echipei şi că nu este important faptul că eu am marcat. Toată lumea a luptat „de nota 20" şi este meritul întregii echipe că am reuşit să-i eliminăm pe scoţieni.

REP.: Care a fost prima dv. grijă la acel meci?

D.P.: 5.000 de lei din care 85 i-am dat pentru un costum de reprezentare, pe care ni l-a făcut clubul. A fost mai mult o primă morală decît una materială. Pe vremea aceea nu eram atît de avizi de bani cum sînt fotbaliştii astăzi. Pentru comparaţie, pot să vă spun că adversarii noştri aveau promise 8.000 de lire, în caz de calificare.

REP.: Revenim în actualitate şi am fi curioşi să ştim părerea dvs. vizavi de iminenta trecere, cu forţa, la profesionism a fotbalului românesc. Cum vă simţiţi în faţa acestei perspective?

D.P.: Eu am fost întotdeauna pentru profesionism dar cred că el trebuie introdus treptat. Nea Romi că Paşcu, preşedintele de la F.C. Braşov a spus-o foarte bine: fiecare echipă trebuie să-şi desemneze patru, cinci jucători cărora să le poa

Simbătă în vreme ce Dinamo juca la Bucureşti, cu F.C. Argeş, Dorinel Munteanu se afla în tribunele stadionului... din Boşca. Nu puteam scăpa ocazia de a-l avea invitat în paginile „Vest Sportului"...

REP.: Dorinele, cu ce ocazie pe la Boşca?

D.M.: Am venit în primul rînd să-mi văd fetiţa şi soţia, care se află aici la Boşca şi am profitat de ocazie pentru a-mi vedea şi foştii colegi de la Metalul. Etapa trecută am primit al doilea cartonaş galben care m-a „ajutat" să mai ies din atmosfera bucureşteană şi să vin acasă.

REP.: Eşti cărăşan de la Oraviţa, mai precis de la Grădinari. Vrei să punctezi traseul tău fotbalistic?

D.M.: Am început-o cu fotbalul la Oraviţa, la Minerul. Am jucat apoi la Boşca şi la Reşiţa. Apoi Sibiul...

REP.: De ce la Sibiu şi nu, să zicem, la Poli?

D.M.: Mi-am dorit foarte mult să joc la Poli, dar...

REP.: Contracte au existat!

D.M.: Aşa e. Însă n-au putut să-mi satisfacă dorinţele. Voiam să intru la facultate...

REP.: N-au putut sau n-au vrut?

D.M.: Nu ştiu. Mi s-a spus foarte clar că nu pot să mă bage la facultate. Îţi fac o mărturisire. Şi cînd eram la Sibiu tot cu gîndul la Poli eram. Chiar şi acum mi-ar place foarte mult să vin la Timişoara, să stau acolo, să joc pentru publicul de acolo. Timişoara este oraşul meu preferat şi nu cred că se compară cu orice alt loc din ţară. Eu sînt bănăţean şi visul meu a rămas să joc la Poli. Bineînţeles, nu în orice condiţii. Aş dori un contract clar, care să-mi garanteze, cît de cît, viitorul.

REP.: Nu eşti singurul bănăţean care, nu din „vina" lui, n-a ajuns la Poli...

D.M.: Da, cred că vina este a conducătorilor. De la club şi nu numai. Banatul a dat, întotdeauna, fotbalişti valoroşi. Cu o selecţie

• INTERVI

DORINEL M

Aş vrea foarte

bună, aceşti jucători ar putea aduce la Timişoara, cu Poli, chiar titlul de campioană. Tradiţia fotbalistică a acestui oraş este unu din imperative. Din păcate, Banatul îşi pierde sistematic fotbalişti care ajung în alte zone din ţară şi mai ales la Bucureşti.

REP.: Ce părere ai despre echipa actuală a Politehnicii?

D.M.: E o echipă bună care, cu puţină şansă, ar putea să prindă din nou, Cupa U.E.F.A. Totul e să aducă cîteva puncte de afară... Oricum eu îi doresc să ajungă într-una din cupe!

REP.: Sînt ceva jucători de la Poli în „vizorul" lui Dinamo?

D.M.: Nu cunosc.

REP.: Te afli de opt luni la Dinamo. Cum te-ai acomodat?

D.M.: Pot să spun că m-am integrat foarte bine. Este o atmosferă excelentă. De fapt, este altceva să joci la o echipă de primă mînă, care este, în plus, şi profesionistă. O duc foarte bine şi fotbalistic şi material.

REP.: Pe ce sumă ai trecut de la Inter la Dinamo?

D.M.: Din cîte ştiu, Sibiul a primit 150.000 dolari pentru mine şi Mihali.

REP.: Şi care e valoarea contractului pe care-l ai cu Dinamo?

D.M.: Dă-mi voie să nu răspund...

REP.: De ce crezi că în majoritatea oraşelor şi mai ales la Timişoara, spectatorii îşi manifestă resentimentele faţă de Dinamo?

D.M.: Asta se ştie. Dinamo, înainte, umbla cu aranjamente şi alte chestii.

NTIMENTAL •

TINIŞAN:

ST ŞI ESTE DE SUFLET"

tă face contract. Cluburile nu trebuie obligate, peste noapte, să plătească 20 de fotbalişti pentru că nu au de unde.

REP.: Sînteţi de atîţia ani în fotbal şi cunoaşteţi foarte bine mentalitatea jucătorului român. Nu credeţi că vor apărea disensiuni în echipă, atunci cînd unii vor fi plătiţi mult mai bine decît ceilalţi?

D.P.: Este posibil şi aceasta dar nu putem să rămînem la actuala mentalitate din fotbalul românesc. Dacă nu reuşim să o schimbăm nu vom ajunge nicăieri. Este de dorit ca cellalţi 16 fotbalişti să „tragă" pentru a ajunge în locul sau în situaţia celor 4-5 care au contract. Oricum, viitorul fotbalului românesc este decisiv legat de trecerea la profesionism.

REP.: Aţi urmărit deschiderea sezonului echipei naţionale, adică meciul cu Letonia. Lăsînd la o parte rezultatul şi jocul, care nu s-a prea legat la mijloc şi în atac, ce concluzii puteţi trage după acest prim test?

D.P.: Cred că revenirea lui Belodedici în naţională este un mare cîştig, indiferent de răutăţile şi orgoliile care s-au vehiculat în jurul echipei. Noi nu ne putem permite luxul de a nu folosi un super-fotbalist cum este Belo.

REP.: Dar despre prestaţia lui Vlaicu, ce puteţi spune?

D.P.: Sorin nu a jucat pe postul său obişnuit. Cornel Dinu l-a pus mijlocaş dreapta, dar foarte retras, cu sarcina de a acoperi urcările în atac ale lui Dan Petrescu. Chiar dacă acest post nu i-a convenit în mod deosebit, Vlaicu a jucat bine şi, pînă una alta, Dan Petrescu a marcat. Fiecare antrenor îşi foloseşte, aşa cum crede el, jucătorii şi răspunde singur de opţiunile sale.

REP.: Am lăsat pentru sfîrşit o întrebare care mă frămîntă, de o anumită bucată de vreme încoace. După meciul cu Dinamo, mass-media a fost vehement criticată pentru faptul că nu a înţeles „raţiunile superioare" ale fotbalului timişorean şi a scos la lumină cacialmaua. Aş vrea să ştiu şi părerea dvs. — nu neapărat legată de acest caz — vizavi de rolul presei în fotbal şi de punctul pînă la care trebuie să mergem, atunci cînd dezvăluim adevărul. Mai pe şleau spus: credeţi că adevărul poate dăuna fotbalului?

D.P.: Înainte de orice vreau să spun că Poli a fost şi este echipa mea de suflet, pentru care am suferit şi alături de care m-am bucurat. Poli este ruptă din sufletul meu. În al doilea rînd, nu consider că adevărul face rău undeva şi cu atît mai puţin în fotbal. Dar, pe de altă parte — atunci cînd publică — reprezentanţii mass-mediei, ar trebui să ţină cont de întreaga situaţie în care se încadrează partida. Cred că ar fi deosebit de utile discuţiile cu conducerea tehnică, înainte de fiecare partidă, pentru a se putea simţi pulsul echipei. Orice antrenor responsabil îşi concepe o strategie de abordare a campionatului, pe cel puţin 3-4 etape înainte. Lucrurile nu trebuie privite ca izolate de contextul întregii competiţii. După meciul cu Steaua, s-a observat clar o cădere a echipei şi cred că Poli nu putea risca aşa ceva acum, pe ultima linie dreaptă, a returului. Chiar dacă ar fi fost aranjat acest ultim meci cu Dinamo, nu consider fapta atît de gravă pe cît a fost de încriminată în presă.

A consemnat,
IOAN DORIN VOINEA

L NOSTRU •

UNTEANU:

ult să joc la Poli"

REP.: Şi acum?

D.M.: Acum lucrurile s-au schimbat. Nu mai sîntem de aproape două luni echipa M.I.-ului. Sîntem otbal club, profesionist. Jucăm înstit.

REP.: Curios este că, pe tricouri, -aveaţi numele nici unui sponor?

D.M.: Abia acum s-a perfectat ontractul cu „O p e l". A fost aeasă această firmă din toate oferele care au existat.

REP.: Ce gînduri ai pentru viitor?

D.M.: Deocamdată, sînt legat, rin contract, de Dinamo încă un şi patru luni şi abia atunci pot emite" şi eu pretenţii pentru un ventual contract în străinătate.

REP.: Pînă acum, n-aţi avut nici ofertă?

D.M.: Am avut două oferte din ania.

REP.: Mai concret?

M.: Albacete şi Mallorca.

REP.: Din Italia nimic?

D.M.: Am aflat că Brescia, prin nducerea clubului, s-a interesat mine. Cam atît ştiu... Cu mipersonal n-a vorbit nimeni.

REP. Te-ar tenta să lucrezi cu rcea Lucescu?

D.M.: Despre Mircea Lucescu o părere foarte bună, deşi n-am rat niciodată cu el. Dar nu pot afirm că mi-aş dori cel mai lt să joc în Italia.

REP.: Să nu doreşti să joci în lia? Cum aşa?

D.M.: Îmi place mai mult campionatul german. Cred că, prin caiţile mele, corespund, mai degrabă, angajamentului din Bundesliga.

REP.: Cine este impresarul tău?

D.M.: Ion Becali.

REP.: Să încheiem cu echipa naţională. Cum vezi şansele de calificare la World Cup 94?

D.M.: Eu zic că ne calificăm. Avem acum, în două săptămîni două jocuri. În ambele jucăm la victorie.

REP.: Ce părere ai despre numirea lui Cornel Dinu la naţională?

D.M.: Nu-i treaba mea să comentez deciziile federaţiei. Eu sînt jucător şi trebuie să-l respect pe antrenorul naţionalei şi sarcinile date de el.

REP.: Dar ce părere ai despre venirea lui Belodedici la echipă? Încă un bănăţean nu?

D.M.: Belo e un fotbalist excepţional şi noi avem multă nevoie de el. Cartea lui de vizită spune totul.

REP.: Cum s-au înţeles Belo şi Gică Popescu?

D.M.: Ştiu că s-au făcut unele speculaţii în presă, dar pot să o spun, s-au înţeles excelent. Chiar am rămas surprins.

REP.: Am vrut să încheiem interviul cu echipa naţională. Totuşi două cuvinte şi despre Inter Sibiu.

D.M.: De Inter sînt foarte legat sufleteşte. Îţi închipui cît de afectat am fost de tragicul accident suferit de fosta mea echipă. Am fost la înmormîntarea lui Năstase şi nu pot să-ţi spun ce mare jale a fost.

REP.: Deci Inter e a doua mare iubire?

D.M.: Da, după Poli. Vreau să-ţi mărturisesc ceva. În Occident n-aş vrea să joc mai mult de doi ani. Aş vrea să-mi încheiez cariera la una din aceste două echipe. Repet, cu un contract clar aş veni la Poli!

REP.: Succes Dorinele pe toate planurile şi, mai ştii, să te vedem într-o zi în... alb-violet!

D.M.: Mulţumesc şi să fie cum spui!

A consemnat
MARIUS JURA

• FOTBAL Divizia B FOTBAL •

Trei goluri contestate

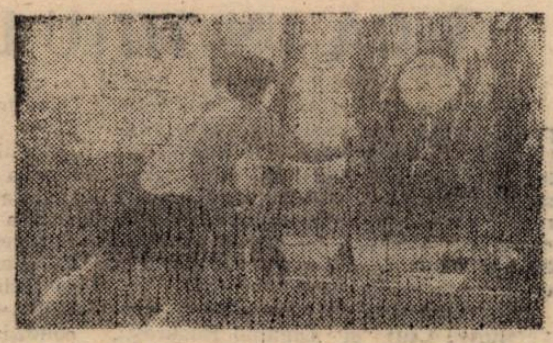

C.F.R. Timişoara — Aris Arad 3-1 (2-0)

Simbătă, ora 11; stadion C.F.R., teren bun; în ciuda vremii, ideale pentru fotbal, în tribune au luat loc doar 300-400 de spectatori.

Arbitri: Alexandru Mărginean, Cornel Popovici (ambii din Cîmpia Turzii) şi Aurel Coroianu (Cluj-Napoca).

Observator: Alexandru Ene (Craiova).

Cartonaşe galbene: Neagu, Stoicovici (C.F.R.) şi Büllе (Aris).

C.F.R: Moise — Ciută — Ivan, Gligorovici, Boboc (P. Narcis, 46) — BUNGĂU, OTIMAN, Neagu, Ilici (Stoicovici, 84) — Contescu, FOALE.

ARIS: Popa — Burlan — PÎRVU, Ştef — Arman (Riviş, 36), Büllе, Vlătănescu, ŞTUPAR, Suciu — Plisca (Madoş, 62), Cornea.

Au marcat: FOALE (min. 24) din penalty; BUNGĂU (min. 26) reluînd în gol, printr-un şut de la marginea careului, o minge trimisă, iniţial, spre poartă de Gligorovici; MADOŞ (min. 81) care a şutat din apropiere, în urma unei învălmăşeli în careu. Mingea a ricoşat din transversală, a lovit pămîntul, a sărit din nou în transversală şi a ieşit, dar arbitrul a considerat că balonul a depăşit cu toată circumferinţa linia porţii şi a acordat golul: OTIMAN (min. 83), care a fructificat, printr-un şut spectaculos, din cădere, o centrare de pe partea stîngă, care a depăşit întreaga apărare arădeană.

JUCĂTORUL MECIULUI: OTIMAN.

● Caz mai rar întîlnit, primele trei goluri au fost — toate — contestate. În minutul 24, la o centrare de pe stînga, Contescu sare la cap împreună cu portarul, cade, iar centralul Mărginean indică, fără şovăire, punctul de la 11 metri. După meci, dînsul va declara: „Am observat cum, înainte de a sări, portarul arădean l-a împins pe şeptarul timişorean (N.R — Contescu). **A fost penalty, fără discuţie".** ● Două minute mai tîrziu, Gligorovici şutează de la 30 de metri, linia de apărare a Aris-ului face pasul înainte, încercînd să lase atacanţii C.F.R-işti în ofsaid dar mingea se loveşte de Bungău care o opreşte, o controlează, şi şutează plasat, spre disperarea portarului Popa. Arădenii protestează dar golul este validat ● La 2-0, oaspeţii cad şi lupta devine inegală. Timişorenii ratează trei situaţii foarte bune în minutele: 35 (centrare Neagu, deviere cu capul Foale şi şut din volé Boboc), 37 (şut cu efect Bungău) şi 44 (centrare Ilici, aşezare Foale şi, la 5 metri de poartă, Contescu repasează în loc să tragă). ● În repriza a doua, oaspeţii echilibrează jocul şi sînt la un pas de gol (în minutul 63) cînd Moise scapă mingea — la un şut expediat de Büllе — dar Ciută, pe fază, degajează şi readuce respiraţia în tribune. ● Prin intrarea lui P. Narcis în locul lui Boboc, timişorenii atacă cu trei vîrfuri dar ocaziile refuză să apară. ● Pe fondul unei acalmii în joc, cu 9 minute înainte de final, cade şi al treilea gol — de data aceasta îndelung contestat de CFR-işti — pentru ca, doar două minute mai tîrziu, Otiman să înscrie superb, din volé, stabilind scorul final. ● Fără a insinua că ar fi fost părtinitor, arbitrajul trio-ului Mărginean — Popovici — Coroianu a fost destul de bîlbîit, reuşind performanţa de a nemulţumi ambele tabere.

IOAN DORIN VOINEA

Unde e moralitatea în fotbal?

C.S. ASTRA — JIUL IELIF CRAIOVA 0-4 (0-1)

Simbătă, ora 11, stadion C.F.R. — Astra, teren nivelat dar cu zone fără iarbă, spectatori 400.

Arbitri: G. Andrei — A. Irimia şi Gheorghe Ofiţeru (toţi din Bucureşti)

Observator: C. Teaşcă (Bucureşti).

Cartonaşe galbene: Slave.

ASTRA: Mitrov — Barna — Teacă (Hidiş, 8), S. Büllе, Sulincean — Adolf, Stănescu, ERDEI (cpt.), Burtea — Slave (Ţifra, 75), Nini.

JIUL: Firescu — Craiu — Andrei, Chimoiu, Bucur — Zaharia (Mitroi, 84), Zamfir, STROESCU (cpt.), FIRĂNESCU — Năstase (Goiceanu, 57), DĂNĂRICU.

Au marcat: STROESCU (min. 7), profitînd de greşeala lui Barna şi de un ofsaid nesemnalizat; FIRĂNESCU (50) din voleu, la centrarea lui Stroescu; FIRĂNESCU (77) bine deschis de Dănăricu; STROESCU (84) din penalty, acordat pentru fault-ul lui Burtea asupra lui Goiceanu.

JUCĂTORUL MECIULUI: STROESCU.

● Orice se întîmplă mai nou pe stadionul Astra nu mai surprinde pe nimeni ● Chiar şi faptul că echipa oaspete a renunţat să intre în vestiar la pauză, rămînînd în teren, timp în care antrenorul craiovean Tilihoi a avut răgazul necesar transmiterii mesajului „de prietenie" către unii jucători ai echipei gazdă. ● Despre prima repriză nu se poate spune prea mult jocul fiind foarte slab. ● A fost suficientă o greşeală a lui Barna ca oaspeţii să marcheze. ● De obicei se face aprecierea că arbitrii au fost în nota jocului. De data aceasta a fost... sub nota jocului. ● După ce Burtea este oprit pentru un ofsaid inexistent, oaspeţii înscriu .. din ofsaid. ● Acelaşi G. Andrei trece cu vederea un hent clar în careul gazdelor. ● Singurul jucător arădean care s-a străduit să facă ceva a fost Erdei. Spre sfîrşitul partidei a cedat şi el, lovindu-l într-un moment de enervare, pe Craiu în faţa aceluiaşi G. Andrei, imposibil la tot ce se întîmpla în teren. ● Poate şi din cauza soarelui puternic. ● O singură dată şi-a arătat autoritatea, cînd l-a trimis pe antrenorul Mircea Leac în tribună, acesta din urmă protestînd la una din deciziile anapoda ale „centralului".

OVIDIU PĂCURARIU

A cincea victorie la zero!

METALUL BOCŞA — METALURG. SLATINA 4-0 (1-0)

Simbătă, ora 11, stadion Metalul, timp foarte frumos, teren bun, spectatori 300.

Arbitri: C. Miclea (Buşteni) — D. Catrinescu şi V. Roman (ambii din Ploieşti)

Observator: Octavian Comşa (Craiova).

Cartonaşe galbene: Marişescu, Videscu.

Cartonaşe roşii: Niţă.

METALUL: Ianu — MURAR (cpt.) — Videscu, Banu .Panescu — TALPEŞ, MARIŞESCU, ZAH, COSTACHI — Cr. Alexandru (COSTESCU, 66), Olariu (R. Rus, 55).

METALURGISTUL: Niţă — ENARU, — Florea (Dumitru, 46), GORGONARU, Asaftei (cpt.). — Sandu Din, Păun (Drăgan, 70), Florescu, BUTARU — Iriza, Mladin.

Au marcat: TALPEŞ (11) în urma unui un-doi cu Costachi, care a făcut şah-mat apărarea oaspeţilor; MARIŞESCU (75) reluînd spectaculos o centrare a lui Costescu; COSTESCU (86) lob peste Niţă la o pasă a lui R. Rus; PANESCU (90) din penalty, acordat pentru faultul lui Niţă asupra lui Costescu, în urma căruia portarul oaspeţilor a primit cartonaşul roşu.

JUCĂTORUL MECIULUI: MARIŞESCU.

● În ziua în care a împlinit 22 de ani, Marişescu a făcut unul din cele mai bune meciuri ale sale. La mai multe şi la mulţi ani! ● Metalul Bocşa reuşeşte al cincilea meci (de la începutul returului) acasă, în care nu primeşte gol „adunînd" 5 victorii şi avînd golaverajul 14-0. ● Slătinenii au venit la Bocşa fără 5 titulari: Marinescu, Răduţ, Mozăceanu (accidentaţi), M. Popescu (cumul de cartonaşe) şi portarul Constantin (deces în familie). Oaspeţii n-au jucat însă, de loc rău, făcînd un permanent pressing pe tot terenul. ● Din nou prestaţie bună a apărării gazdelor, condusă, cu clarviziune, de Murar. ● Prima repriză a fost marcată de nervozitatea bocşenilor, care mai mult comentau deciziile arbitrului. În a doua, şi-au văzut de joc şi ce-a ieşit s-a văzut.

MARIUS JURA

Unirea A.I	26	18	1	7	53-23	37	+9
U.T.A.	26	16	5	5	36-16	37	+11
C.S.M. Reşiţa	26	15	4	7	35-17	34	+8
C.F.R.	26	13	4	9	30-32	30	+2
Jiul Petroşani	26	13	3	10	51-27	29	+3
F.C. Bihor *	26	11	6	9	44-30	27	+1
Chimia Rm. V.	26	10	6	10	33-29	26	0
Metalul	26	11	4	11	37-36	26	0
Jiul Craiova	26	9	7	10	30-31	25	—1
Gaz Metan	26	9	7	10	38-46	25	—1
Gloria	26	10	4	12	35-36	24	—2
Metalurg. C	26	11	2	13	27-36	24	—2
Metalurg. S	26	8	7	11	34-35	23	—1
Şoimii I.P.A.	26	8	7	11	32-36	23	—3
Drobeta Tr. S.	26	8	7	11	34-40	23	—3
Aris	26	8	5	13	24-45	21	—5
U.M.T.	26	7	6	13	28-56	20	—4
Astra	26	5	3	18	26-56	13	—13

* Echipa penalizată cu 1 punct.

BASCHET

DIVIZIA A, MASCULIN

ÎNCĂ UN TITLU LA CLUJ?

Sfîrşitul lunii martie îi aducea echipei feminine de baschet a Universităţii Cluj, învingătoare în finală cu 3-0 (66-46, 62-58, 73-54) în faţa Constructorului Arad, titlul de campioană naţională. Acum este rîndul băieţilor ca în cele 5 manşe, programate la 28 şi 29 aprilie, 2, 3 şi 7 mai, să stabilească ierarhia în divizia A.

Titlul naţional şi-l vor disputa Universitatea Cluj şi Dinamo Bucureşti, echipe care şi de-a lungul campionatului s-au arătat cele mai în formă. Rezultatele meciurilor vor depinde, în bună măsură de jocul pivotului bucureştean (210 cm) Alexandru Vinereanu, care va trebui să-i facă faţă gigantului Gheorghe Mureşan, sprijinit deseori sub panou de mai puţin înaltul, dar tehnicul Bruno Roşnafschi. Dinamoviştii, prin ucraineanul Oleg Ruban şi prin Victor David ar putea avea un oarecare avantaj pe extreme, aceasta şi datorită accidentării clujeanului Mircea Cristescu. Ca şi anul trecut, Universitatea are atuul valorii superioare şi a programării meciului decisiv la Cluj, dar este sigur că ea îşi va lua măsuri suplimentare de precauţie, pentru ca surpriza cu care a încheiat sezonul trecut — pierderea titlului în faţa Stelei să nu se mai producă.

Locul al treilea şi-l vor disputa Steaua şi Balanţa Sibiu, formaţiile învinse în semifinale, iar pentru poziţia a cincea se vor întîlni SOCED Bucureşti şi POLI-ELBA Timişoara. În oraşul de pe Bega, s-a vehiculat, în ultimul timp, ideea participării ELBA-ei în „Cupa Radivoj Ćorać", condiţia impusă fiind ocuparea locului al cincilea. „Vest Sport" va publica o analiză detaliată a evoluţiei timişorenilor în acest sezon 1991/1992, dar pînă atunci ne permitem să opinăm că după ce ELBA s-a „tîrît" prin campionat, nereuşind să realizeze o coeziune a valorilor ce o compun, care ar fi putut-o duce la rezultate mai bune, înscrierea într-o cupă europeană este o dovadă a lipsei de realism şi un efort financiar inutil.

Un meci fără miză este cel pentru locul al şaptelea: MATRICON Tg. Mureş — DINAMO Oradea, ca şi cele din turneul play-out, pentru că retrogradatele au fost decise: Politehnica Iaşi şi Farul Constanţa, care au cedat în faţa bucureştenelor Rapid şi Sportul Studenţesc

DIVIZIA A, FEMININ

MISTERELE ARADULUI (I)

Trecînd peste preferinţele noastre de ordin sentimental pentru una sau alte dintre disciplinele seportive, titlul de vicecampioane naţionale obţinut de baschetbalistele de la Constructorul Arad, constituie cea mai bună performanţă a sezonului 1991/1992, a vreunei echipe din oraşul de pe Mureş. Dovedeşte această stare de fapt şi atitudinea spectatorilor arădeni, care, la sfîrşitul partidei Constructorul — „U". Cluj (54-73), cea care a decis titlul, au ştiut să le mulţumească fevoritelor lor pentru performanţele anterioare.

Remember

Am găsit de cuviinţă să încep această analiză prin rememorarea unor momente semnificative din ultimele trei sezoane: în primăvara lui 1990, organizarea turneelor de promovare în divizia A este atribuită Timişoarei şi Constanţei. În luptă se aflau 3 formaţii de forţe egale: Politehnica Timişoara, CONPREF Constanţa şi Constructorul Arad, primele două promovînd prin valorificarea atuului avut, acela de a disputa meciul cu Constructorul pe teren propriu. Sezonul 1990/1991: Politehnica şi CONPREF se zbat în divizia A, reuşind, totuşi, să evite retrogradarea, în vreme ce arădencele defilează prin „B" şi, firesc, promovează în prima ligă. Sezonul 1991/1992: Constructorul termină campionatul pe locul al doilea, iar Politehnica şi CONPREF retrogradează în divizia B. Cîteva dintre concluziile care se desprind din această înşiruire de evenimente vor fi subliniate în cele ce urmează.

Munca cu juniorii — punctul forte

În linii mari, lotul care în 1990 rata promovarea este acelaşi cu cel care a terminat pe locul al doilea în „A". Doar Laura Niţulescu, după ce a rătăcit pe traseul Metalul Rm. Vîlcea Timişoara — Sportul Studenţesc, a optat pentru Arad, unde a fost legitimată în toamna lui 1991. Celelalte 9 vicecampioane sînt produse ale Clubului Sportiv Şcolar din Arad, descoperite şi crescute de profesorul Constantin Wünsch, un antrenor la care, apoi, s-a renunţat prea uşor. Calificîndu-se an de an, la turneele finale ale campionatelor de juniori, la toate categoriile de vîrstă, arădencele au beneficiat de un plus de maturitate pe care ţi-l dă numărul mare de meciuri jucate, mai ales cînd acestea sînt cu miză. De altfel, după promovarea în prima ligă, Constructorul a înfiinţat o a doua echipă care activează, cu bune rezultate, în divizia B, chiar dacă fetele ce o compun sînt junioare II şi III.

În condiţiile în care, la nivelul de jos, se lucrează atît de serios, rezultatele au venit de la sine şi nu poate decît să ne bucure faptul că echipa cea mai tînără a campionatului a ocupat un loc atît de bun. Dar iată şi lotul Constructorului care a dus greul acestui campionat (în paranteză, anul naşterii): Ana Burusz (1972), Laura Niţulescu (1971), Melinda Metzger (1974), Carmen Nastor (1973), Monica Broşovschi (1974), Carina Laţco (1972), Diana Ciupe (1971), Cristina Draica (1974). Au mai fost folosite, dar pentru perioade scurte de timp, Iambor şi Filimon. Cele 10 jucătoare au fost conduse, de pe bancă, de antrenorii Mircea Pricăş şi Emeric Davidhadzy, ultimul fiind pînă anul trecut omul care a pregătit divizionara B masculină, Olimpia Arad şi echipa de băieţi a C.S.Ş.-ului din oraşul de pe Mureş.

ADRIAN SCHINDARLI

— VA URMA —

REPLAY DESPRE FAIR-PLAY

E adevărat că am promis pentru azi un „colaj" de opinii despre profesionism în fotbalul românesc, dar cîteva rînduri citite într-un cotidian de sport ne-au îndemnat la cîteva reflecţii, cam amare, ce-i drept. Rîndurile sînt incluse într-un articol intitulat „Botul pe labe", semnat de Tudor Octavian, apărut în „Sportul Românesc" şi care e de fapt un atac la persoana lui Laurenţiu Dumitrescu, de la „Gazeta Sporturilor" şi la articolul său „Vînzare şi îngîmfare". Pe noi nu ne interesează însă pe moment această nouă „rundă" a disputei dintre cotidienele sportive rivale din Bucureşti, ci sensul rîndurilor de care pomeneam. Iată-le:

„Cît timp vor lucra cu două măsuri, cronicarii noştri de fotbal vor fi tot atît de credibili ca şi rezultatele meciurilor dintre Sportul şi echipele din provincie debitoare singurului nostru club fără probleme financiare, Dinamo".

Cele „două măsuri" la care se referă autorul, ar constitui — în opinia sa — modul discriminatoriu în care, „G.S." ar scrie despre echipele bucureştene, pe de o parte, şi cele din provincie, pe de alta. Şi despre Dinamo şi Sportul, pe de o parte, şi Rapid sau chiar Steaua, pe de alta. Desigur aceste afirmaţii, nefiind tabu, pot fi în schimb subiectul unei polemici, interesante am zice noi.

Dar pe noi ne interesează, prin extensie, cum trebuie să scriem noi despre echipele din vestul ţării, de care ne ocupăm în săptămînalul nostru, ca să fim credibili. Pentru că dacă spui adevărul, ajungi o „persona non grata" pe stadioanele din această parte a ţării, care încă nu sînt, totuşi, proprietatea eluburilor şi nici măcar a conducătorilor respectivi. O parte dintre aceştia din urmă — cam mare, din păcate —, vor democraţie, transparenţă şi adevăr cînd e vorba despre alţii. Cît despre ei înşişi, discreţie totală, perdea, zid şi numai... de bine.

Dacă afirmi în presă ceea ce a văzut un întreg stadion, că arbitrul a ajutat într-un meci pe C.F.R. sau U.T.A., pe C.S.M.R. sau Astra, pe Aris sau Gloria sau UM.T,sau Metalul (că fiecăruia i se mai... întîmplă) eşti privit şi taxat ca un rău voitor, ca un... demolator al respectivei grupări. Iar dacă scrii — ceea ce, iar a văzut toată lumea, — că un meci a fost „aranjat" în culise, eşti etichetat ca... pirotehnician al fotbalului timişorean.

Adevărul doare, supără tare cînd nu-ţi convine şi îţi este spus în public, respectiv, în mass-media, după atîţia ani de... tăcere cînd acuzai doar pe la colţuri sau... „porumbei". Acum presa e liberă, deşi ea încă, din păcate, se teme. Se teme să supere pe domnii X, Y sau Z, care, ştiţi cum e, nu merită, că ne cunoaştem de atîta timp, etc., etc.

Da, ne cunoaştem de atîta timp, dar adevărul — spus răspicat — cît ar fi el de neplăcut sau acuzator — nu exclude respectul. Reciproc. Al celui care spune şi al celui pe care îl vizează acel adevăr. Chiar dacă pare paradoxal. În acest sens, ne-a surprins plăcut ideea exprimată de domnul prorector al Universităţii tehnice, Ioan Carţiş, membru al Consiliului de Administraţie al Clubului „Poli", care în esenţă, spunea cam aşa: **„Rolul presei este să scrie, de aceea e presă. Noi trebuie să-i respectăm menirea, o citim dacă vrem, iar faptul că uneori nu ne convine ce scrie, e chestie de obişnuinţă. Aşa e peste tot. Iar dacă avem ceva de obiectat, există dreptul la replică".**

Apreciabile cuvinte, din partea unui om pe care l-am mai „înţepat" uneori în publicaţia noastră. În ce ne priveşte, dacă vom scrie lucruri care nu convin domnilor M. Popa, Izvernar, Boiţ, Simcelescu sau Pop; Dembrovschi, I. Popa. I.V. Ionescu sau Şunda; Trăistaru, Marco, Vlaicu, Murar sau Uţiu, aceasta nu exclude disponibilitatea de a sta cu domniile lor la „un pahar de vorbă", civilizat, ca între „domni", chiar despre subiectele... delicate în „cestiune". Iar dacă privim lucrurile ca pe o luptă, atunci să fie una a ideilor, a inteligenţelor sau (şi) a... abilităţilor.

În fond, astea sînt lucruri care ni se par normale, într-o societate civilizată, lucruri care ne călăuzesc. Iar dacă va fi — noi spunem că nu — să nu mai putem respecta cititorul (şi, de fapt, şi pe noi înşine) spunîndu-i adevărul sau — să zicem aşa — ceea ce credem noi că este adevărul, ei bine atunci nu vom mai scrie. Deocamdată însă, hai să se audă, ca pe vremuri, şi-o lozincă, sperînd să nu rămînem doar cu ea: „Fair-play please!" Noi (mai) credem în el.

MAX

SOCIETATEA COMERCIALA OFERA

Zutti

CALEA ARADULUI NR.48
TIMISOARA
telefon: 47700
43616
fax: 45321
telex: 71344

- tesaturi tip bumbac
- confectii textile
  - ARTICOLE LENJERIE
  - FEŢE DE MASA
  - PROSOAPE DE BUCATARIE
  - BATISTE
- fire tip vigonie
- fire tip bumbac
- auxiliari chimici pentru textile si pielarie

Complex Hotel-Restaurant „TIMIŞOARA"

situat în Piaţa Revoluţiei

asigură cazare şi masă în condiţii de confort şi calitate excepţională a serviciilor, deschis circuitului sportiv.

Rezervări prin Oficiul Judeţean pentru Sport (telefon 13 69 19) sau direct la recepţia hotelului (telefon 13 78 15).

PLANETA FOTBAL

FOTBAL • CUPA U.E.F.A. • FOTBAL

TAURUL TORINEZ ÎN FAȚA OLANDEZILOR ZBURĂTORI

torino

Plasarea, în finala din acest an, a Cupei U.E F.A., este cea mai bună performanță internațională a torinezilor din existența lor de 86 de ani. ASSOCIAZIONE CALCIO TORINO a luat ființă în 1906, dar a fost mai tot timpul, în umbra celebrei concitadine Juventus. „Toro" a reușit totuși să cucerească de 8 ori campionatul Italiei și de 4 ori Cupa. Perioada de glorie a fost între 1941-1949, cînd a reușit să-și adjudece „lo scudetto" de cinci ori consecutiv. „Squadra d'oro" din aceeași perioadă nu ,i-a aflat însă sfîrșitul pe gazon, ci într-un tragic accident de avion la Superga, în 4 mai 1949. A dispărut atunci o echipă despre care se spune că nu va mai avea pereche : **Bacigalupo, Balarin, Castigliano, Rigamonti, Martelli, Grezar, Menti II, Loik, Gabetto, V Mazzola, Ossola.** A urmat, firesc o perioadă grea, Torino, după zece ani de anonimat, retrogradînd în serie B (1959). Revenită în serie A imediat, va reuși, la 26 de ani după accident, să termine, din nou, în fruntea campionatului (1976). „Piesele grele" de atunci au fost frații **Sala, Zaccarelli, Pulici, Graziani.** Din acel moment, „squadra granata" a jucat un rol, să-i spunem, secundar în fotbalul italian, culminînd cu o nouă retrogradare în '89. În prezent, în timpul „gestiunii" Borsano (președintele clubului) și „sub bagheta" lui Mondonico, în lipsa celebrei „Juve", torinezii vor încerca să aducă, în orașul atît de avid de trofee, o nouă cupă europeană.

Compartimentul forte îl reprezintă linia mediană (Scifo, Vasquez, Lentini, Policano) dar și compartimentul defensiv (în care excelează portarul Marcheggiani și libero-ul Cravero) — Torino fiind, pînă în acest moment echipa care a primit cele mai puține goluri în această ediție a seriei A — 17 Atacul este ușor deficitar în lipsa lui Bresciani, accidentat (a fost golgeterul, din sezonul trecut, al echipei) singurul „la bătaie" rămînînd brazilianul Casagrande.

Iată și lotul complet al torinezilor :

Portari : **Marcheggiani, Di Fusco, Pastine.**

Fundași : **Annoni, Benedetti, Bruno, Cravero, Mussi, Puglissi.**

Mijlocași : **Fusi, Lentini, Vasquez (spaniol), Policano, Sordo, Scifo, (belgian), Venturin.**

Atacanți : **Bresciani, Casagrande (brazilian), Vieri, Coist, Sinigaglia.**

Mai mult decît titlul european și cele două finale mondiale ale Olandei, mai mult decît prima cupă europeană (CCE 1970) cucerită de Fejenoord, Ajax reprezintă blazonul și tot ce are mai drag un „drucker" din Țara Lalelelor. Înființată în 1900, Ajax este pe cale (dacă nu o va reuși și Barcelona în CCE) să devină al doilea club european (după Juventus), care să aibe în palmaresul său toate cele trei trofee continentale. Lăsînd la o parte cele 23 (!) de campionate ale Olandei și cele 8 cupe cucerite, Ajax a reușit să adune o colecție de trofee internaționale de invidiat :

Cupa Campionilor Europeni : locul 1 — 1971 (2-0 cu Panathinaikos Atena), 1972 (2-0 cu Inter Milano), în 1973 (1-0 cu Juventus) ; locul 2 — 1969 (1-4 cu A.C. Milan).

Super Cupa Europei : locul 1 — 1972 (3-1 și 3-2 cu Glasgow Rangers), 1973 (0-1 și 6-0 cu A.C Milan) ; locul 2 — 1987 (0-1 și 0-1 cu F.C. Porto.

Cupa Intercontinentală : locul 1 — 1972 (1-1 și 3-0 cu Independiente Buenos Aires). În '71 și '73 a renunțat să participe.

Cupa Cupelor : locul 1 — 1987 (1-0 cu Lokomotive Leipzig) ; locul 2 — 1988 (0-1 cu F.C. Malines).

Totul a început, de fapt, în 1970, cînd echipa „de vis" creată de Rinus Michels a detronat-o întîi pe marea rivală, din Rotterdam. Apoi, de-a lungul a trei sezoane, două sub conducerea lui Ștefan Covaci, „alb-roșii" aveau să bulverseze tot ce avea mai bun, la acea oră, fotbalul european și mondial. Iată „11"-le de bază din acea vreme, pe care îl visau toți copiii de pe „maidanele" Europei : **Stuy — Suurbier, Hulshof, Blankenburg, Krol — G. Muhren, Neeskens, Haan, Cruyff — Rep, Keiser.** Scrierea pe compartimente este puțin forțată, cei „11" fiind de fapt promotorii fotbalului „în haită", sau total, reflectat mai tîrziu (1974) în celebra „portocală mecanică" a naționalei olandeze.

Deși pe la conducerea echipei s-au perindat apoi „nume" celebre (Knobel, Ivici, Vasovici, Cruyff) și jucători excepționali (Arnesen, Lerby, Tahamata, Vanenburg, Rijkaard, Kieft, R. Koeman, Van Basten, Bosman) Ajax, cu excepția C.C cucerită în 1987, n-a mai reușit să devină invincibilă din vremea lui Cruyff and co.

Poate lotul de acum reprezintă un nou început :

Portari : **Menzo, Van der Saar.**

Fundași : **Silooy, Blind, Vink, Hansen (danez), M. Cruyff, De Boer.**

Mijlocași : **Wouters, Winter, Alfen, Pedersen (danez), Jonk, Reiziger, Gronendijk.**

Atacanți : **Bergkamp, Van't Schip, Van Loen (belgian), Kreek, Petterson (suedez), Willems, Roy.**

S. USUSAN și I. SERE

ASISTENȚA MEDICALĂ EMIRO IMPORT EXPORT

Luni, 4 mai, Societatea Comercială „EMIRO" S.R.L. deschide, pe str. Gh. Doja nr. 36, CENTRUL MEDICAL DE DIAGNOZĂ ȘI TRATAMENT cu următoarele specialități : stomatologie, interne, neurologie, pediatrie, psihiatrie, O.R.L., chirurgie maxilo-facială și plastică.

Telefon 11 53 41. Se asigură și servicii XEROX.

A SAN SIRO FESTIVAL DI SUPER BAGGIO

ATALANTA — ROMA 0-1. Völler (68). Victorie foarte importantă pentru Roma în lupta pentru ocuparea unui loc în Cupa UEFA. Jocul a fost de bun nivel tehnic, cu multe faze incandescente. Amintim doar două momente mai importante : ratarea unui penalty în min. 45 de Völler (apărat de Ferron) și un gol anulat gazdelor de arbitrul Collina în finalul partidei.

BARI — ASCOLI 2-1. Progna (75), Platt (83) — Troglio (37). Joc spectaculos între două echipe care și-au spus deja ultimul cuvînt, deoarece este greu de prevăzut ca Bari să mai poată face ceva...

CAGLIARI — NAPOLI 0-0 Rezultat echitabil, care mulțumește pe deplin ambele tabere. Caglari a jucat prudent, cu un singur vîrf, Criniti, obținînd punctul dorit.

INTER — JUVENTUS 1-3. Fontolan (70) — Baggio (30 — din penalty și 38), Schillaci (54). „Il succeso della Juve a San Siro" este în primul rînd opera lui Roberto Baggio „il miglior talento del calcio italiano". Două goluri și o pasă de gol au făcut șah-mat echipa lui Corso. Inter-ul riscă să rămînă în afara Cupelor europene în viitorul sezon.

LAZIO — CREMONESE 3-2. Doll (9), Ruben Sosa (32 — penalty), Riedle (49) — Dezotti (34 — penalty), Marcolin (80). Doar 20.000 de spectatori au asistat la o partidă plăcută, în care Cremonese, care nu mai are ce pierde, a dat o replică curajoasă romanilor. Tripleta de „stranieri" a echipei gazdă și-a făcut încă o dată datoria, înscriind pînă acum 31 de goluri din totalul de 40 ale „lazialilor".

CAMPIONATUL ITALIAN

PARMA — GENOA 2-0. Minotti (63), Brolin (76) Cu această victorie, dificilă dar meritată, Parma se menține în cursa „UEFA" în timp ce Genoa este marea decepție a acestui final de sezon.

SAMPDORIA — FOGGIA 1-1. Vialli (64) — Rambaudi (24). Practicînd jocul la ofsaid și bazîndu-se pe contraatac, unde a excelat din nou tripleta Șalimov — Rambaudi — Baiano, Foggia și-a surprins adversarul, care a luptat din răsputeri pentru a obține egalarea.

VERONA — FIORENTINA 2-3. Răducioiu (48), Fanna (79 — penalty) — Branca (16, 55 și 64). Înlocuitorul lui Batistuta (suspendat), Branca a spulberat prin trei goluri splendide, ultimele speranțe ale veronezilor.

TORINO — MILAN 2-2. Casagrande (10), Ancelotti (63 autogol) — Massaro (18) Fuser (73). Partida s-a jucat simbătă, la cererea gazdelor, care miercuri susțin jocul cu Ajax. A fost un joc plăcut în care „Toro" a condus de două ori, dar „rosso-nerii" au reușit de fiecare dată egalarea.

SANDU USUSAN

CLASAMENT

MILAN	30	19	11	0	59-18	49
JUVENTUS	30	18	8	4	42-19	44
NAPOLI	30	14	11	5	52-34	39
TORINO	30	11	14	5	30-17	36
PARMA	30	10	14	6	28-24	34
LAZIO	30	10	12	8	40-34	32
SAMPDORIA	30	9	14	7	32-28	32
ROMA	30	9	14	7	31-30	32
INTER	30	8	16	6	24-25	32
FOGGIA	30	9	11	10	51-49	29
ATALANTA	30	8	13	9	25-28	29
GENOA	30	9	11	10	34-38	29
FIORENTINA	30	9	10	11	39-36	28
CAGLIARI	30	6	13	11	29-33	25
BARI	30	6	9	15	25-41	21
VERONA	30	7	5	18	19-46	19
CREMONESE	30	4	9	17	22-44	17
ASCOLI	30	4	5	21	20-58	13

În serie B nu s-a disputat etapă.

CAMPIONATUL SPANIOL

VALDANO AJUTĂ REALU

Simbătă :

TENERIFE — BARCA 2-1. Pizzi (de două ori) — respectiv, Amor. După victoria din etapa trecută (2-1 cu Valencia) echipa lui Valdano repetă „figura" și în fața catalanilor obținînd patru puncte foarte importante pentru rămînerea în prima divizie, în timp ce echipa lui Cruyff pierde teren (în campionat) cu gîndul la finala C.C.E. din 20 mai.

VALENCIA — CADIZ 4-0. Fernando, Arroyo, Roberto, Leonardo. Scorul etapei. Echipa locală s-a jucat pur și simplu cu oaspeții care, ținînd cont de programul ultimelor șase etape, se pare că vor părăsi prima scenă a fotbalului spaniol.

Duminică :

R. SOCIEDAD — REAL 2-2. Kodro (1), Carlos Xavier (78) — Butragueno (18), Hagi (20). Început furtunos al gazdelor care deschid scorul în secunda 30 după care Realul (din Madrid) iese la joc întorcînd rezultatul meciului în decurs de două minute după două combinații Hagi — Butragueno, Butragueno — Hagi. Cu 12 minute înainte de final, portughezul Carlos Xavier egalează printr-un gol fenomenal. Deși a fost cel mai bun de pe teren, Hagi a fost schimbat după o oră de joc (cu Maqueda).

ATLETICO — ATH. BILBAO 3-1. Juanito (44), Manolo (57), Futre (82) — Garitano (43, penalty). „Trupa" lui Gil visează la titlu. De reținut faptul că gazdele au jucat în 10 oameni, din min. 67, prin eliminarea portarului Diego (a ieșit Domato și a intrat portarul Majias).

R. ZARAGOZA — GIJON 3-1. E. Poyet (30), Moises (40), Franco (78) — Iordanov (11). Meci echilibrat între două echipe modeste cam de aceeași valoare cu un plus pentru echipa gazdă care a reușit să răstoarne rezultatul după ce a fost condusă timp de 40 de min. Mateuț nu-și mai găsește locul în echipă din cauza formei bune în a trio-ului sud-american Dario Franco, Saurez și Poyet.

OSASUNA — VALLADOLID 1-1. Sola (49) — Alfonso (76). Meci slab în care gazdele, după ce au „adus" 3 puncte din ultimele două deplasări, și-au permis să ofere un punct drept „ajutor umanitar" oaspeților care au evoluat din minutul 46 în 10 jucători (eliminat Cesar Gomez).

BURGOS — ALBACETE 3-1. Loren (33), Aguirre (44), Balint (81, penalty) — Menendez (45). Victorie fără dubii pentru echipa lui Balint, care, în ultimele 3 etape a marcat 5 din cele 7 goluri ale echipei sale. Oaspeții încep, încet, încet, să se stingă după formidabila serie de invincibilitate.

ESPANOL — LOGRONES 3-0. Korneev (22, penalty), Eschaich (88, 90). Reîntoarsă de la Madrid cu tolba plină (0-7 cu Real), echipa catalană și-a vărsat off-ul pe oaspeți, administrîndu-le un 3-0 sec după un meci dominat în totalitate.

OVIEDO — SEVILLA 1-0. Paco (74). Victorie greu obținută de gazde deși echipa oaspete a jucat unul din cele mai slabe jocuri ale sale în acest sezon. Lăcătuș a jucat făcîndu-și din nou „datoria" printr-un „nuevo tarjeta amarilla". Gazdele au jucat în „10" din minutul 62 (eliminat Gorriaran).

MALLORCA — CORUNA 4-2. Milojevici (60, 67, 89), Galvez (79) — Jose Ramon (40), Kiriakov (73, penalty). Partidă disputată cu două reprize diametral opuse, în prima dominare totală a oaspeților cu două intervenții în extremis ale lui Stelea, după care, în repriza a II-a, gazdele reușesc ce nu au reușit în 31 de etape adică să marcheze 4 goluri în decurs de 45 de minute.

IONEL SERE

REAL	32	20	7	5	68-24	47
BARCA	32	18	8	6	69-36	44
ATLETICO	32	20	4	8	55-28	44
VALENCIA	32	16	6	10	48-34	38
R. SOCIEDAD	32	14	9	9	35-33	37
ALBACETE	32	14	8	10	41-39	36
R. ZARAGOZA	32	14	7	11	34-32	35
SEVILLA	32	13	7	12	45-35	33
BURGOS	32	11	11	10	34-31	33
GIJON	32	13	6	13	31-36	32
LOGRONES	32	12	7	13	29-44	31
OVIEDO	32	11	8	13	35-39	30
OSASUNA	32	9	11	12	27-35	29
TENERIFE	32	10	7	15	37-43	27
Ath. BILBAO	32	10	7	15	30-50	27
ESPANOL	32	10	6	16	34-49	26
CORUNA	32	6	12	14	28-42	24
VALLADOLID	32	6	11	15	27-39	23
MALLORCA	32	8	6	18	22-38	22
CADIZ	32	6	10	16	28-50	22

BUNDESLIGA

LUPTĂ ACERBĂ LA AMBII POLI AI CLASAMENTULUI

VINERI :

DÜSSELDORF — DRESDA 1-3 Büskens 3, — Gütschow 34, Rössler 71, Zander 84 — Pen.

În fața a 5.000 de spectatori, gazdele au început furtunos, și au mai ratat cîteva ocazii în primul sfert de oră. Treptat oaspeții pun stăpînire pe joc și egalează înainte de pauză. În partea a doua pe teren există o singură echipă, Dynamo, care se impune fără probleme.

ROSTOCK — BOCHUM 0-2 Böger autogol 5, Wegmann 72.

Hansa a făcut un joc foarte slab, cu multe greșeli în apărare și servicii defectuoase în linia de mijloc. Oaspeții au profitat prompt obținînd 2 puncte care pot cîntări greu în balanță la finele campionatului.

WATTENSCHEID — NÜRNBERG 1-1 Neuhaus 57 — Eckstein 33.

8 000 de spectatori au asistat la 2 reprize total diferite. În prima oaspeții au dominat, forța lor ofensivă fiind însă mult diminuată de ieșirea din teren a lui Zarate, accidentat. După pauză Wattenscheid preia inițiativa, ratînd însă foarte mult

SÎMBĂTĂ :

VfB STUTTGART — DORTMUND 4-2 Helmer (autogol 32, Walter 45, 71, Gaudino 90 — Povlsen 14, Helmer 84.

Un derby onorat corespunzător de cele 2 echipe și disputat pe un „Neckarstadion" arhiplin. De remarcat că golul al 3-lea al gazdelor, cel al desprinderii decisive, a fost marcat în plină dominare a Borussiei. Întreaga partidă a fost o excelentă propagandă făcută fotbalului de atac.

Au jucat formațiile :

VfB STUTTGART : Immel — Sverisson, Dubasić, Schneider, Frontzeck — Buchwald, Sammer, Gaudino, Kögl — Buck (Strehmel 72), F. Walter (Kastl 84).

DORTMUND : Klos — Kutowski, Helmer, K. Reinhardt — Franck, Schmidt (Mill 71), Zorc, Rummenigge (Poschner 56), Schulz — Chapuisat, Povlsen.

SCHALKE — STUTTGARTER KICKERS 1-2. Sendscheid 86 — Moutas 15, 40.

În prezența a 25.000 de spectatori, oaspeții obțin 2 puncte extrem de prețioase, în fața unei echipe aflată într-o accentuată curbă descendentă de formă. Dacă va continua așa, Schalke s-ar putea în final să aibă o surpriză foarte neplăcută

LEVERKUSEN — FRANKFURT 1-3 Jorginho 89 — A. Möller 24, Weber 69, Falkenmayer 78.

Eintracht revine pe primul loc în clasament, după o prestație de calitate, acționînd dezinvolt la mijlocul terenului unde Bein și Möller au avut mult spațiu de manevră. Gazdele au avut o zi mai puțin fastă, înclinînd steagul în fața unei echipe superioare.

BREMEN — KÖLN 1-3 Kohn 73 — Borowka (autogol 28), Sturm 55, Ordenewitz 64.

Un rezultat paradoxal, într-un meci dominat de gazde, dar în care formația din Köln s-a arătat foarte periculoasă pe contraatac. Pentru Werder unica șansă pentru un loc european în sezonul viitor rămîne cîștigarea cupei Cupelor.

DUISBURG — HAMBURG 0-1 Rohde 80.

Înfrîngere grea pentru gazde într-o partidă cu puține faze de gol. În min. 75 Struckmann (Duisburg) ratează singur cu portarul, după care oaspeții reușesc lovitura decisivă, care le aduce 2 puncte pare-se salvatoare.

KARLSRUHE — KAISERSLAUTERN 2-1. Funkel (autogol 34) Metz 90 — Scherr 73.

Deși a fost obținută în ultimul minut, victoria gazdelor este meritată, ele muncind foarte mult pentru realizarea ei, asigurîndu-și astfel un final de campionat lipsit de emoții.

MÖNCHENGLADBACH — BAYERN 1-1 Criens 60 penalty — Laudrup 56

„Bökelbergstadion" a fost arhiplin ca pe vremea marilor derbyuri din anii '70 între cele 2 echipe. Rezultat echitabil, la capătul unui meci mediocru, pentru Borussia însă, cu un program dificil în ultimele 4 etape, grijile nu s-au risipit.

CLASAMENT

Frankfurt	34	16	13	5	68-37	45
Stuttgart	34	18	9	7	55-29	45
Dortmund	34	17	11	6	59-44	45
Leverkusen	34	14	13	7	49-32	41
Kaiserslautern	34	15	9	10	53-38	39
Nürnberg	34	16	7	11	49-45	39
Köln	34	10	17	7	49-39	37
Bremen	34	11	13	10	38-37	35
Karlsruhe	34	13	9	12	42-47	35
Bayern	34	11	10	13	49-52	32
Hamburg	34	8	15	11	30-40	31
M' Gladbach	34	9	13	12	31-42	31
Schalke	34	9	12	13	40-39	30
Dresda	34	11	8	15	32-48	30
Wattenscheid	34	8	13	13	44-51	29
Rostock	34	9	11	14	40-49	29
Bochum	34	8	13	13	33-51	29
Duisburg	34	6	16	12	38-47	28
Kickers	34	9	10	15	49-59	28
Düsseldorf	34	5	12	17	39-61	22

Dintr-o săptămînă de fotbal

● Supărat pe fotbaliștii săi („nu mai pot să-i văd") **Ramon Mendoza** își ia concediu și pleacă... să facă plajă. ● Germania va juca la Euro '92 fără **Lothar Matthäus**, accidentat, la genunchi, în meciul Parma — Inter. Internaționalul german a luat avionul spre SUA, pentru a fi operat de medicul Martinei Navratilova ! ● Din sezonul viitor, **David Platt** va juca la Napoli. Contul lui Platt va crește cu 3 milioane dolari, sumă, pe care o va primi și Bari. Partea leului, 7 milioane, îi revine însă prin clauză contractuală lui... Aston Villa. ● Sparta Praga îi propune Stelei Roșii să joace două partide pentru desemnarea locului trei în Europa. Cehii acceptă să joace la Belgrad. ● Vicepreședintele lui Inter, **Giuseppe Prisco**, anunță oficial că milanezii îi angajează pentru sezonul viitor pe antrenorul **Osvaldo Bagnolli** (Genoa) și pe atacantul **Darko Pancev** (Steaua Roșie). Între timp, Pancev trece cu succes la Milano, examenul medical. Culmea e că, în „La Gazzetta dello Sport", președintele **Pellegrini** declară că **Matthäus** rămîne la Inter ca al patrulea străin. Pe lîngă el vor mai veni **Șalimov** (Foggia), **Fonseca** (Cagliari) și **Stoichkov** (Barcelona) !. Pe cine să mai crezi ? ● **Maradona** reintră pe gazon, în tricoul lui Boca Juniors, la un meci de caracter umanitar cu încasări pentru familia golgeterului lui River Plata, **Funnes**, decedat la 29 de ani. Deși FIFA i-a interzis printr-o telegramă să joace, „El Pibe" a fost aclamat de întreg stadionul, după un joc senzațional. ● La Napoli, la meciurile echipei locale pe „San Paulo", se scandează „Diego, Diego...". ● Se spune însă că un club european i-a oferit lui Maradona un salar de... 1 milion dolari pe meci, cu garanția de a evolua în cel puțin 15 partide de sezon ! ● Judecătoria din Milano i-a condamnat pe președintele lui A.C. Roma, **Antonio Cearlapico** și pe vicepreședintele lui Inter, **Giuseppe Prisco**, la cîte 5 ani și șase luni închisoare pentru falimentarea băncii „Ambrosiana". Și președintele lui Napoli, **Ferlaino** este acuzat de falimentul „Flotei Lauro". La Tribunalul din Neapole se vorbește de cinci ani. Sînt locurile libere în fotoliile fotbalului italian ! ● Din toamnă, antrenor la Olimpique va fi **Jean Fernandez. Raymond Goethals** rămîne „doar" director tehnic. ● În Cupa Cupelor Americii de Sud, **Colo Colo** (cîștigătoarea Cupei Libertadores) învinge cu **5-4**, după executarea loviturilor de la 11 m, pe **Cruzeiro** (cîștigătoarea Supercupei.) Meciul s-a desfășurat la Tokio. ● Fostul antrenor al lui Bayern München, Jup Heynckes este numit principal la Atletic Bilbao. ● **Hugo Sanchez** este suspendat de Real Madrid, pînă la expirarea contractului (iunie). Motivul : conflictul cu **Beenhakker** și refuzul de a fi rezervă în meciul cu Espanol ● La întîlnirea cu **Mattarese**, sindicatul fotbaliștilor italieni obține un loc în executivul federației. La convorbire au participat **Vialli, Zenga, Serena, Ferrara** și **Minotti**. Deși cu numărul „stranierilor" nu s-a rezolvat nimic, fotbaliștii renunță la greva promisă. ● În folosul sinistraților cutremurului din Turcia, la 19 mai, selecționata lumii va juca cu „națională" autohtonă. Este invitat și **Maradona**. ● Pe stadionul lui Avellino, tifosii au „plantat" 16 cruci cu numele fotbaliștilor clubului și al antrenorului **Graziani** (fostul internațional italian). Avellino, care nu de mult juca în Serie A, e pe cale să retrogradeze și din Liga a II-a. ● **Bernd Schuster** despre suspendarea lui Hugo: **„Am trecut prin astea pe cînd eram la Real".** ● Operația lui **Matthaus** din Statele Unite — reușită deplină ! ● În 3 mai, în meciul cu Ascoli, se așteaptă revenirea lui **Gullit**. Televiziunile lui **Berlusconi** vor transmite în direct. ● Au început preliminariile pentru World Cup '94. ● La Sevilla, **Spania — Albania 3-0**. Michel cel mai bun de pe teren. **Jackie Charlton** prezent la meci : **„Irlanda rămîne favorita grupei".** ● Semideziluzie la Bruxelles. În grupa noastră, **Belgia — Albania doar 1-0** ● Amical la Praga. Ceho-Slovacia — Germania 1-1. Germanii n-au strălucit. Se simte lipsa marelui **Lothar**. ● Nouă rundă de convorbiri în Italia. Se ajunge la compromisul de a se putea angaja un număr nelimitat de străini. (maxim 3 din afara C.E.), dar, pînă în '96, doar 3 pot fi, concomitent, în teren. ● **Olimpique** (2-0 cu Cannes în penultima etapă) e virtuală campioană a Franței. E al patrulea titlu consecutiv pentru marsiliezi. ● **Garry Lineker** a jucat ultimul meci în fața spectatorilor **din Tottenham, 3-3 cu Everton** în penultima etapă a campionatului englez. Din toamnă va juca în Japonia. ● **Leeds United** este, după 18 ani, din nou campioană a Angliei. În penultima etapă Leeds a cîștigat cu 3-2 la Shefield, iar principala contracandidată, Manchester United a pierdut cu 2-0 la Liverpool. ● Și **P.S.V. Eindhoven** e campioana Olandei cu o etapă înainte de final.

ADRIAN RĂBOJ

ZIG-ZAG

Matthäus nu pleacă pe gratis

După operația suferită săptămîna trecută, este cert că Lothar Matthäus va reveni, cît de curînd, pe gazon. Se pune întrebarea unde. După multe speculații în care s-au vehiculat nume ca Bayern și Olympique, gazetarii italieni „îl văd", în continuare, la Inter. De altfel, clubul milanez îi promisese (acum un an) scaunul de director, la retragere. De acest lucru, însă pare cel mai convins... Matthäus : **„Dacă n-am fi fost Klinsmann, Brehme și eu, Inter ar fi vegetat la mijlocul clasamentului sau ar fi luptat pentru evitarea retrogradării. Noi trei i-am dat suflet. Acum, cînd a sosit momentul socotelilor și al noilor contracte, au început să declare te miri ce. Eu cu Brehme am fi prea bătrîni, la 31 de ani, iar Klinsmann, care e cel mai bun vîrf din Europa, n-ar ști să joace. Să aducă pe cine vor, dar pentru plecarea noastră vor trebui să plătească gras !".**

Lui Foreman îi e (aproape) totuna

George Foreman, în a cărui come-back nu s-a prea crezut, prin victoria asupra lui Alex Stewart a redevenit challanger al campionului mondial. „Big" George, la 43 de ani, așteaptă liniștit : **„Totul va fi clar în 13 iunie cînd vor lupta Evander Holyfield și Larry Holmes. Ce să vă spun, mi-e totuna cine învinge pentru că, în acest moment, sînt mai bun ca amîndoi. Totuși parcă tin puțin cu «generația mea». Dacă bate Holmes, lumii i-ar fi clar că tineri campioni nu prea există și că noi bătrînii știm încă meștrii loviturilor frumoase !".**

Stoichkov nu-l iartă pe Cruyff

Ce este Barcelona fără Hristo Stoichkov s-a văzut limpede la Praga, unde echipa catalană a jucat penultimul meci din grupa CCE, cu Sparta. Și totuși, drumul, spre titlul neoficial de „cel mai bun străin din Spania, n-a fost deloc ușor pentru internaționalul bulgar. Principalul obstacol se pare că a fost tocmai Cruyff. Stoichkov însă nu l-a iertat și s-a destăinuit presei : **„Cruyff tot timpul mă acuza că alerg puțin. Obișnuia să mă înlocuiască la începutul reprizei secunde. Eu mă supăram și aruncam tricoul la picioarele lui. Tremura de nervi și mă amenința, dar asta nu l-a ajutat cu nimic. Nu există provocare sau suspendare care să mă facă să uit să dau goluri. Acestea sînt armele mele — golurile și publicul. Împotriva lor Cruyff nu poate face nimic. Ar lucra împotriva lui"**

Secretul lui Partizan e Aca Nikolici

Puțin așteptata victorie a lui Partizan în Campionatul Europei a fost pusă cînd pe seama antrenorului Obradovici cînd pe seama aportului excepțional al perechii Djordjevici — Danilovici. Gazeta italiană din Bologna „Super Basket" știe însă ce știe : **„Secretul marelui succes al echipei Partizan, în Europa, este aportul lui Alexandar „Aca" Nicolici. Profesorul, care este un erudit al baschetului, și-a lăsat amprenta pe toate marile echipe europene în ultimii douăzeci de ani. Antrenori italieni, nu vă rușinați să învățați mai mult și să vorbiți mai puțin. Mergeți la școala lui Nikolici. El știe mai multe ca voi. Va fi bine pentru baschetul italian".**

Problemele lui Robert Prosinečki

Dublă deziluzie pentru suporterii lui Real Madrid. În mierea în care echipa lor era eliminată la Torino, Robert Prosinečki s-a reaccidentat... la antrenament și, mai mult ca sigur, nu va mai juca în acest sezon. Mendoza, care nici n-a vrut să audă de doctorul Stelei Roșii, Branko Nešovici, acum începe să-i bombardeze pe medicii spanioli : **„Se pare că doctorii noștri nu sînt în stare să explice ce se întîmplă cu Prosinečki. Vom fi nevoiți să solicităm medici străini".** În timp ce ziarul „El Mundo" afirmă că Nešovici avusese dreptate cînd afirmase că Robi nu trebuia operat, publicația „ABC" este de părere că Prosinečki are în primul rînd probleme psihice : **„Din cauza lipsei prelungite de pe stadion, îi e teamă de o nouă accidentare și e apăsat de răspunderea de a justifica cele 14 milioane de dolari ale transferului".**

Publicație a
S.C. „CENTAUR" S.R.L.
Director : DUKI POPOVICI

Tiparul executat la
S.C. „HELICON" BANAT S.A.

COLECTIVUL DE REDACȚIE : Marcel Tolcea — redactor șef, Ioan Dorin Voinea — redactor șef adjunct, Duki Popovici — secretar general de redacție, Radu Suciu — șef departament fotbal, Nick Lengher — tehnoredactor, Adrian Schindarli, Ovidiu Păcurariu, Lucian Gheorghiu — reporter special.
COLABORATORI PERMANENȚI : Ștefan Marton, C-tin Grigore, Petru Fuchs, Dan Bârcă Grama, Marius Dan, Vlad Siniteanu, Ionel Sera, Sandu Ususan, Ghiță Ochisor, Marius Duvlea, Marian Popovici, Marius Dura, Florin Roman.
FOTOREPORTERI : Petru Fuchs, Dragan Vuin, Dan Buruleanu

ECHIPA TEHNICĂ : Mircea Gui și Tiberiu Lazăr — lynotip : Nicu Berechet și Călin Pascaru — paginație.
ADMINISTRATOR : Cristian Simedrea.

JOI, F.R.F. VA „ALEGE" ÎNTRE U.T.A. ȘI ALBA IULIA

SPORT Vest

● Anul II, nr. 18 (22) ● 5—11 mai 1992 ●
Apare marți ● 8 pag. 15 lei ●
Publicația se difuzează în județele Arad, Bihor, Caraș-Severin, Hunedoara, Mehedinți, Timiș

Vocea Porumbelului becher

(Nu iese fum fără zvon și nici Golumbu pe fereastră)

● Superbă prima manșă a finalei Cupei UEFA, dintre Torino și Ajax. Mai ales pentru cei care au vizionat-o pe alte posturi. Cine s-a uitat la TVR a putut savura doar perioada cînd s-a întrerupt legătura sonoră. În rest, utecistul Ionel Stoica a lecturat „Gazzetta dello Sporto" (sic!) ● S-a reînnodat șirul conferințelor de presă de la F.C. Poli Miercuri, alb-violeții, într-o încercare de conciliere cu presa, s-au prezentat la masa tratativelor fără cei..., de la Boiț în jos. Securea de război a purtat-o doar Ghiță „Buff" Codreanu. Căuta golumbi să-i arunce pe fereastră. Dar Golumbu nu-i extremă să se lase aruncat în gard. Nea Ghiță, nea Ghiță, ești mai rău ca-n tinerețe ● Domnul Pop ne asigură (și noi îl credem) că nu are nici un amestec în embargou-ul instituit pe stadionul U.T.A., pentru reporterii „Vest Sportului". Înseamnă că liberii inițiatori ai acestei restricții nu doreau să auzim ce se croncăne la megafonul arenei, cum că ne-am crește tirajul „pe metodele Alba-Iuliei". Păi dacă ne dădeau nouă un milion jumate nu mai trimiteam ziarul o lună la Arad. Și nici Golumbii pe stadioane ● Alecu Ciorsac este dispus să detalieze celebra sa afirmație de astă iarnă (care se pare că l-a costat postul), că de ar fi președinte la Poli i-ar zburătăci pe toți de sub el. Adică toți de la Boiț în jos cum ar veni! Sîntem pregătiți să csik, csik, csik... pardon cioc, cioc, cioc ● Aflăm că la un băruleț micuț-drăguț din preajma Casei Tineretului din Reșița, pînă-acum-gladiatorii divizionarelor B ale orașului au fumat ASSOSUL păcii, întreținut, ca să nu se stingă, cu nițică tărie. Probabil că mîine Comisia de Împăciuire nu-i va mai avea pe Zsizsik și Popa de clienți ● „Adevărul" de —3 (pe scara Mercalli) al Gloriei prevestește seisme cu epicentrul sub scaunul antrenorului Florea. Revine Mircea Secoșan sau salvatorul de profesie, Dan Firițeanu?

ION GOLUMBU

FOTBAL B ● FOTBAL B ● FOTBAL B

Ghițan — Marcu = remiză, dar „minus unu" pentru Gloria
(Foto: P. FUCHS)

AMATORI DE PROFESIONISM (III)

La ancheta pe care am început-o în urmă cu o lună de zile, privind trecerea la profesionism, urmau, conform planificării, opiniile conducătorilor echipei „Sportul Studențesc" Din păcate, persoanele abordate au refuzat să-și exprime opinia în această problemă Am încercat să-l abordez pe antrenorul Cornel Drăgușin, unul din „personajele" din interiorul „nucleului" care a proiectat trecerea la acest stadiu al fotbalului nostru Domnia sa m-a refuzat elegant, susținînd că nu este de acord cu unele principii stabilite de către colegii din Biroul Federal, preferînd să se abțină de la orice comentarii ?!? Înseamnă că „ceva", pe „undeva" scîrțîie Vom încerca în acest număr să prezentăm un

LUCIAN GHEORGHIU

(Cont. în pag. 2)

NUMAI ÎN VEST SPORT PUTEȚI CITI:

● Oare cîte capete vor cădea la Reșița ? ●
● Angelo Foale, între Fortuna Köln și Proleter ●
● I. Mercea: „La baraj, reprezentăm Timișoara" ●
● Cine l-a schimbat, de fapt, pe Aurel Șunda ●

În exclusivitate pentru VEST-SPORT

U.T.A. RIDICĂ MĂNUȘA

Așa cum v-am promis săptămîna trecută, nu ne-am oprit la punctul de vedere al d-lui Cornel Țălnar. Ni s-au părut a fi foarte importante declarațiile celeilalte părți, mai ales în contextul în care „varianta Alba-Iulia" ridica anumite semne de întrebare. Nu avem pretenția că sîntem în posesia întregului adevăr, dar credem că afirmațiile celor din „triumviratul" UTA-ei îl vor întregi. La fel ca și în numărul trecut, răspunderea celor declarate aparține, în exclusivitate, intervievaților. Vom sta deci de vorbă cu:

IOAN POP — PREȘEDINTELE CLUBULUI UTA: „Afirm cu toată răspunderea: conducerea clubului nu este implicată"

REPORTER: Sîntem conștienți dle. Pop, de importanța și implicațiile „evenimentelor" de la Alba-Iulia. Lăsînd la o parte orice introducere, vă rog să-mi spuneți care este poziția conducerii clubului UTA vizavi de declarația d-lui Cornel Țălnar. Corespunde ea, întrutotul, adevărului?

IOAN POP: În primul rînd, vreau să afirm cu toată răspunderea că noi, membrii clubului, nu sîntem cu nimic amestecați în ceea ce afirmă Cornel Țălnar.

(continuare în pag. 4-5)

IONUȚ POPA — ANTRENOR PRINCIPAL, UTA: „AM FOST ATRAȘI ÎNTR-O CAPCANĂ"

REPORTER: Dle. Popa, sînteți, probabil, cel mai în măsură să relatați, din experiență directă, cele petrecute din momentul telefonului primit de la Căian și pînă la reîntoarcerea la Arad, după meci. Acest interviu nu este, nici pe departe, o declarație în fața Procuraturii, dar aveți șansa de a vă dezincrimina în fața publicului. Profitați de ea.

IONUȚ POPA: Am fost sunat luni dimineață, de către Căian Nicolae care mi-a spus că vorbește de la un telefon public și că are ceva de aranjat cu mine. Mi-a propus o întîlnire în acea noapte, la Deva, pe care eu am refuzat-o. Marți dimineață, m-a căutat din nou, și mi-a propus să ne vedem la Sîntuhalm. L-am luat pe Jivan cu mine pentru a avea un martor. Căian nu a venit singur, ci însoțit de alți patru jucători: Ilie, Georgescu, Popa și I. Mărginean.

(continuare în pag. 4-5)

MIHAI JIVAN — ANTRENOR SECUND, U.T.A.: „AM VRUT SĂ FAC UN BINE"

REPORTER: Dle. Jivan, sînt convins că nu meritați situația ingrată în care vă aflați la ora actuală. Povestiți-ne, pe scurt, implicarea dvs. personală în această afacere murdară.

MIHAI JIVAN: L-am însoțit pe colegul meu Ionuț Popa la întîlnirea de la Sîntuhalm. Ei au venit cu o mașină, cu număr de Mureș, și nici nu au vrut să coboare din ea.

REP.: Și atunci cum ați discutat?

M.J.: Au deschis ușa mașinii și așa s-au purtat discuțiile. Căian și cu mine am stat deoparte, pentru că nu mai aveam loc în mașină.

(cont. în pag. 4-5)

AMATORI DE PROFESIONISM (III)

(Urmare din pag. 1)

scurt „istoric" al profesionismului în fotbalul românesc spre a face o comparație cu „ideile" și concepția federalilor noștri actuali

* * *

Primul club profesionist de la noi a fost (se putea altfel?) RIPENSIA TIMIȘOARA. Între 1928 și 1932 jucătorii lui „Ripi" au fost excluși de la orice competiție cu caracter intern sau acțiune a loturilor reprezentative, tocmai pe motivul că... erau profesioniști. Prima apariție în pubiic a timișorenilor a avut loc la... Belgrad, în 1 decembrie 1930 (3-3 cu Beogradski S.K.). Deci nașterea profesionismului la noi nu a fost ușoară. „Legiferarea" profesionismului a avut loc în 1932.

În perioada interbelică au existat cîteva grupări profesioniste puternice, care au „făcut" legea campionatului. Prin ce s-au detașat aceste echipe de restul colegelor lor? În primul rînd au avut patroni, care pe lîngă o situație financiară excelentă au fost și buni organizatori. Nu în ultimă instanță unii dintre ei făceau parte din vîrfurile politice sau economice ale vremii. Cîteva exemple: dr. Lazăr (Ripensia), Gabriel Marinescu — prefectul capitalei, ministru, (Venus), Costică Bauer și ing. Fulga — ministru adj. la CFR (Rapid București), acționarii petroliști italieni (Juventus), etc. În afară de această primă condiție, fiecare dintre aceste echipe beneficiau de stadion propriu (Venus — arena Venus, Rapid — stadionul Giulești, Juventus — arena Romcomit, Unirea Tricolor — arena Obor, etc). În plus, datorită situației financiare excelente și a posibilităților de a efectua turnee peste hotare, aceste grupări își permiteau cumpărarea celor mai valoroși jucători din țară. Venusul l-a achiziționat pe Mircea David și „Duduș" Bodola de la Oradea, grecul „Cuștica" Humis de la Elphis Constanța, Lazăr Sfera de la „U" Cluj, Ghiță Albu — Gloria Arad, și mulți alții, Rapidul i-a obținut pe „Giussy" Baratky — Oradea, Sipos — Zagreb, Rici Auer — Brașov, etc, Juventus pe Ilie Oană — Cluj, Emerich Vogl — Timișoara și exemplele, multiple, ar umple pagini întregi de ziar.

În perioada războiului și imediat următoare are loc o nouă concentrare a valorilor profesioniste în jurul unor cluburi puternice, care îndeplineau condițiile mai sus enumerate. „Carmen" București, sub bagheta industriașului Mociornița și „Ciocanul" București, „dirijată" de rivalul primului, Max Auschnitz, devin cele mai puternice echipe din capitală. În Ardeal, banii baronului Neumann „creează" faimoasa ITA. Decade Venus, al cărui patron murise asasinat în 1941.

Începînd cu anul 1947, în concordanță cu schimbările politico-sociale survenite în România, OSP (Oficiul Sportului Popular — n.r.) hotărăște desființarea profesionismului. OSP acționează cu tact și răbdare, limitînd treptat profesionismul, îngrădindu-l și apoi trecînd la desființarea lui, paralel cu munca educativă corespunzătoare...". (acest pasaj aparține lucrării „Fotbal de la A la Z"). Ce a urmat se știe... „Jucătorii, fără excepție, participau înaintea jocurilor oficiale la ședințe de învățămînt politic" — din declarațiile regretatului Ștefan Balint (Ferar Cluj CCA și Corvinul). Nivelul campionatului a scăzut mult (unii jucători au plecat din țară — Bodola, Bonihady — 75 goluri marcate pentru ITA în două campionate, Pall, Lorant în Ungaria, Ionică Bogdan în Italia, Simatoc în Portugalia, etc), iar pe plan extern, Ungaria, egala noastră în 1939 (1-1) ne bătea (în 1948) cu 9-0 la Budapesta și 5-1 la București. Au plecat cu această ocazie și valoroși antrenori străini (Platko, Bella Gutmann — cel care a cîștigat CCE cu Benfica în anii '60 — Marcovici, etc), care au dat „culoare" echipelor noastre.

(Va urma)

REPLAY * REPLAY * REPLAY *

Prin urmare, rămăsesem datori cu o „culegere", din presa sportivă, de opinii despre profesionism în fotbalul românesc.

Ar fi, mai întîi, părerile exprimate de unii participanți la Adunarea generală extraordinară a F.R.F. din 13 aprilie, care a aprobat Regulamentul fotbalului profesionist și despre care Ioan Chirilă, în revista „Fotbal", scria: **„Adunarea a confirmat faptul că oamenii de fotbal autentici au în preajma lor numeroși chibiți din familia dramatică mai sus amintită"** (adică personajele din „O scrisoare pierdută" — n.n.). Dar iată și o selecție a... selecției efectuate de aceeași revistă „F", pe baza luărilor de cuvînt la „istorica" adunare.

• Dr. M. Nești: **„Nu fotbalul nostru e amator, ci mentalitatea. Toți se vaietă de bani, dar aflu de la unii jucători că au ajuns să ia premii, pentru un singur meci, de 50-60.000 lei".** • Al. Koller (F.C. Maramureș): **„La un fotbal profesionist trebuie, în primul rînd, conducători profesioniști, care să pună interesul personal pe plan secundar".** • Ion Voica (Sportul Studențesc): **„Am plecat în străinătate cu 10 zile înainte de Revoluție și m-am întors de curînd. Constat cu tristețe că nu s-a schimbat nimic. Cine nu este pentru profesionism cred că vrea să cîștige bani pe seama altora".** • N. Rainea: **„Nu se poate trece la profesionism fără sediu, fără stadioane, în general, fără o bază materială adecvată".**

Antrenorul „națională", Cornel Dinu, în „Sportul Românesc", pe lîngă o interesantă „paralelă" între politica fotbalului nostru și cea a celui sîrbesc (acesta din urmă **„avînd doar în Italia vreo patru impresari care roiesc și prin care se fac «jocurile» financiare ale cluburilor iugoslave"**), se referă și la sponsorizare: **„În viața cluburilor noastre, sponsorizarea cu reducere sau anularea impozitului rămîne doar un deziderat în sporirea veniturilor din fotbal. Și din acest punct de vedere, oricît de strîmtorat ar fi statul, eu cred că merită făcut ceva tam-tam «în corpore» pentru a reuși ca toți cei care doresc să ajute sportul în general și fotbalul în particular să fie lăsați măcar (dacă încurajați, poate că nu-i timpul) să mîngîie finanțar ceea ce le place lor și nației în acest moment".**

Tot în „S.R.", Ovidiu Ioanițoaia vede următoarea soluție: **„Ca întemeindu-se pe o activitate diversificată (ideal ar fi să cuprindă și producția, dar mai va pînă atunci) un S.R.L. cum se preconizează să aibă și un sector de fotbal, iar impozitul să se suporte din întreg** (topica frazei e ciudată, probabil e o eroare de tipar undeva, dar ideea probabil ați „prins-o" — n.n.). **Oricum ușurarea ar veni din eventuala scutire de acel 45% (impozitul pe profit — n.n.) apreciind că sub o formă sau alta, restul de 35** (M.T.S. + F.R.F.) (cota dintr-un transfer care revine, cumulat, 25% + 10%, celor două foruri — n.n.) **se întoarce în folosul sportului și cît de puțin, al fotbalului".**

Două interesante luări de poziție găsim în „Fotbal" publicația cea mai „obsedată" de această temă, de al cărei mod de soluționare depinde în bună măsură, nu-i așa, viitorul fotbalului românesc. Deci: Valeriu Mironescu: **„Există în posturi responsabile ale F.R.F. mai mulți foști jucători profesioniști «de stat» care, beneficiind de situația lor fotbalistică, și-au asigurat reconversiunea prin diplome universitare și grade (...). Și atunci, (...) pentru ce preconizează un profesionism atît de aspru încît să-i împiedice pe actualii fotbaliști de la a deține un al doilea serviciu sau de a dobîndi diplomele necesare unei viitoare reconversiuni, la capătul unei prime cariere profesionale (fotbalistică) extrem de scurte?".** • Ioan Chirilă: **„Profesionism, în cazul nostru, înseamnă în primul rînd efortul de a readuce publicul în tribune. Fără această premiză, discuția și chiar votul în favoarea profesionismului vor fi în zona «nisipurilor, mișcătoare» (...). Fie și pentru faptul că un eventual sponsor** (care, deocamdată, nu e protejat de nici o lege) **se cam lămurește cînd vede că echipa pe care o sprijină are cîteva pilcuri în tribună".**

Dacă doriți și părerea noastră, puneți cap la cap opiniile citate mai sus. Veți mai putea constata astfel și complexitatea subiectului și faptul că, prin urmare, soluționarea problemei incumbă multă flexibilitate dublată de inteligență. Dar numai luînd ca punct de plecare „axioma" d-lui Koller, pentru că, din păcate cel puțin 70% din conducătorii de cluburi nu îndeplinesc condiția enunțată de acesta. Uitați-vă în jurul d-voastră și vă veți convinge rapid.

Ca un „corolar" (nițel filosofic, veți zice poate d-voastră, dar pertinent, zicem noi) să citățm cuvintele aceluiași Ioan Chirilă, din „Fotbal". **„Profesionismul este un ideal. Un ideal relativ, desigur. Dar dacă nu se porneste de la realități, devine o formă de donquijotism, cu toate morile imposibilului în zare".**

MAX

Etapa 26: Steaua — F.C. Ploiești 1-0; F.C. Argeș — Corvinul 1-0; Gloria Bistrița — F.C. Farul 0-2; Universitatea — Sportul Studențesc 1-0; Rapid — F.C. Bacău 1-1; F.C.Brașov — Dinamo 0-0; A.S.A. Tg. Mureș — Oțelul Galați 2-2; Dacia Unirea Brăila — Electroputere 2-1. Meciul Poli — Inter Sibiu a fost amînat.

CLASAMENT A

Dinamo	26	18	8	0	59-13	44	+18
Steaua	26	15	7	4	43-19	37	+11
Universitatea	26	11	8	7	29-18	30	+2
F.C. Ploiești	26	13	4	9	32-39	30	+4
Electroputere	26	10	7	9	29-22	27	+3
Poli	25	11	5	9	29-27	27	+1
Rapid	26	11	5	10	24-27	27	+1
F.C. Farul	25	12	2	11	29-24	26	0
Oțelul	26	11	4	11	28-34	26	+2
Gloria	25	10	5	10	35-30	25	+1
F.C. Brașov	26	9	7	10	39-39	25	—1
Inter	23	9	6	8	28-29	24	0
Dacia Unirea	26	9	5	12	27-31	23	—3
F.C. Bacău	26	9	5	12	28-43	23	—3
Sportul Stud.	26	7	7	12	23-32	21	—5
F.C. Argeș	26	6	6	14	28-38	18	—8
A.S.A.	26	6	4	16	24-42	16	—10
Corvinul	26	4	5	17	25-52	13	—13

Flash

Cu ȘTEFAN ȘEȚU: „Nu puteam aștepta pînă ajungeam ca Progresul".

REPORTER: Sînt sigur că bănuiți motivul interviului pe care vi-l solicit. După 24 de etape, antrenorul Aurel Șunda a fost înlăturat de la conducerea echipei, fără ca măcar, în prealabil să se vorbească cu el. Dvs. ați participat la ședința în cadrul căreia s-a hotărît demiterea și de aceea vă rog să ne relatați modul în care au decurs lucrurile.

ȘTEFAN ȘEȚU: Marți dimineață, în 23 aprilie, a avut loc o ședință a consiliului de conducere al Asociației Sportive U.M.T., la care au participat: dl. director general Aflon Tărniceru, dl. Mircea Popa, dl. Gheorghiescu Zaharia, dl. Ioan Crăciun, dl. Vasile Trandu și subsemnatul. Dl. Tărniceru a fost nemulțumit de ultimele rezultate ale echipei și, mai ales, de punctele pierdute pe teren propriu cu C.S.M. Reșița și C.F.R. De exemplu, la scorul de 1-1 cu C.F.R.-ul, echipa nu a fost capabilă să mențină scorul și aceasta din cauza unor schimbări și — în general — a unei tactici greșite. Pe de altă parte, în deplasare, am luat foarte multe goluri și am obținut un singur punct, în acest retur. A mai contat și atitudinea antrenorului Șunda, care explica publicului de ce nu aranjăm noi meciuri. Toate acestea au condus la decizia de schimbare și numire a d-lui Trandu.

REP.: Vă rog să răspundeți sincer la următoarea întrebare: au avut vreo influență asupra deciziei de destituire articolele apărute în săptămînalul nostru, acum o lună, precum și neparticiparea lui Aurel Șunda, la meciul de la Alba-Iulia?

Ș.Ș.: Nu este o legătură directă. Cele care au contat au fost rezultatele Șunda este un om corect, dar, din păcate, nu l-au prea susținut rezultatele obținute și s-a purtat destul de urît cu conducerea întreprinderii. Mai mulți oameni de fotbal ne spuneau că Aurel Șunda nu este omul capabil să ne scape pe noi de retrogradare. Se refereau, desigur, la sumara sa experiență de antrenor.

REP.: Au fost și alte candidaturi, în afară de dl. Trandu?

Ș.Ș.: Dl. Trandu nu a vrut, inițial, dar pînă la urmă l-am lămurit. A mai fost o propunere — nu mai rețin care — dar ideea principală a fost să „mergem" pe dl. Trandu. Trebuia, în orice caz, făcut ceva. Condițiile de pregătire sînt mai bune decît în tur, cantonamentul a fost organizat corespunzător și totuși rezultatele sînt sub așteptări. Nu puteam aștepta pînă ajungeam ca Progresul.

REP.: Și o întrebare delicată, pentru încheiere. Care va fi situația profesională viitoare a inginerului Aurel Șunda? Va trebui să părăsească și fabrica?

Ș.Ș.: Eu am fost abilitat de către consiliul de conducere să vorbesc doar despre demiterea sa din funcția de antrenor. Ceea ce întrebați dvs., nu este de competența mea.

IOAN DORIN VOINEA

Nu-i vestiaru' seif de bancă

• Pentru că nu au voie să se amestece în politică ,colegii noștri de la S.R.I. s-au gîndit „să se bage" în sport. Băieții noștri, prezenți ca din întîmplare, într-o aplicație, la Geoagiu au identificat cîteva persoane suspecte mișunînd în jurul cantonamentului U.T.A.-ei. Ce surpriză am avut cînd, plimbîndu-ne pe coridoarele Poliției Județene Alba, am recunoscut acele priviri blajine, anchetîndu-i pe Mircea Jivan și Ionuț Popa. Porcării, porcării, dar să le știm și noi.

• Magazionerul de la „Proleter" Zrenianin ne-a sunat la sediu să ne întrebe ce număr poartă la pantofi Angelo Foale? Nu ce alta, dar președintele clubului i-a dat sarcina de a cumpăra trei perechi de ghete pentru viitorul lor număr 11. Noi am răspuns ceea ce știm de la familie: **„Lasă dom'le că-i cumpără magazionerul de la Fortuna Koln, ghete pe mărci".**

• **„Dacă tot pleacă Foale, de ce să rămînă Gligorovici?"** — se întreabă cei de la POLI? Aceasta, în timp ce pe eticheta tricoului cu numărul 4 am văzut scrisă o sumă: 25 de milioane. Probabil că era codul produsului, necesar pentru spălătorie.

• Sosit pentru cîteva zile la Timișoara, pentru a-și primi șlepurile, nea Costică Rădulescu a avut timp și pentru a „trage cu ochiul" pe la stadionul U.M.T., la partida cu C.S.M. Reșița. Văzînd jocul echipei, singura sa mirare a fost de ce U.M.T.ul nu este situat cu 2-3 locuri mai sus, în clasament. Îi răspundem noi: **„Pentru că pe locurile acelea sînt alte echipe, nea Costică".**

• „Metaliștii" bocșăneni se plîngeau de faptul că clubul uitase să le plătească primele, pentru ultimele două victorii de acasă". În nici un caz, nu puteți face vreo legătură între această diversiune și jocul avîntat al oaspeților noștri la meciul de sîmbătă, cu U.M.T.-ul.

AGENTURA

• FOTBAL Divizia C FOTBAL •

E CHIAR AŞA DEPARTE TOMNATICUL DE JIMBOLIA ?

SERIA A X-A

Minerul Anina — C.S.M. Caransebeş 3-0 (1-0). Ciurea (25, 76 — 11 m), Maliţa (57). ● Prima înfrîngere, din retur, a caransebeşenilor, a şasea victorie consecutivă a minerilor ● Derby de bun nivel.

Vulturii Lugoj — F.C. Electrica 3-0 (0-0). Stincuţă (57 — 11 m), Mureşan (69) şi Adil (84) ● Victorie mai dificilă decît arată scorul ● Vulturii : Madar — Niţă — Dolana, Cical, Popeţi — L. Mezei, Mureşan, Stincuţă — Copaci, Adil, Sintescu (Goleanu).

Obilici Sînmartinu Sîrbesc — Victoria '90 Călan 2-0 (2-0). Rus (3) Kelemen (34) ● Victorie clară, ocazii mari ● Oaspeţii nu au contat ● Obilici : Scutici — Foale — Dorobanţu, Samargi, Aioanei — Ghiţoaica, Kelemen (Dan), Rus, Zah — Jurcă, Bădescu (Badea)

Energia Deta — Auto FZ.B. 1-0 (1-0) Galea (14 din 11 m) ● Derby timişan pornit frumos, cu acţiuni bine concepute şi terminat cu cîte doi eliminaţi : Marganovici şi Hodoneanţu (36) pentru injurii reciproce, după ce fuseseră avertizaţi cu cîteva clipe înainte ; Preda (78 la 8 minute după intrarea în teren !) pentru faulturi repetate şi Toma (68) pentru aceeaşi culpă ● Au arbitrat bine Ion Pădurean (centru) şi Bogdan Preoteasa, şi slab, Vasile Olariu, toţi din Craiova ● Energia : Badea — Oancea — Moldovan I (70 Preda), Sandu, Huruială — Moldovan II, Triţolu, Cuvejdian, Neagu — Marganovici, Galea (Lorincz). Auto F.Z.B. : Frunză — Ganea — Toma, Hodoneanţu, Micdea — Crişan, Barc, Lupuţiu (62), Ciobanu), Başu — Todea, Faimoc (70 Sîrb).

Retezatul Haţeg — C.F.R. Simeria 2-1.

Minerul Moldova Nouă — Strungul Chişineu Criş 3-0 — neprezentare.

Unirea Sînnicolaul Mare — Arsenal Reşiţa 0-2.

Unirea Tomnatic — Ceramica Jimbolia 3-0 — neprezentare ● Prea lungă pentru jimboleni distanţa de circa 25 de km dintre cele două localităţi.

ŞTEFAN MARTON

CLASAMENT C X

Arsenal	24	17	1	6	66-22	35	+11
C.S.M. Caran.	24	14	5	5	52-19	33	+11
Vulturii	24	14	4	6	47-18	32	+8
Minerul A.	24	15	2	7	53-27	32	+8
Victoria	24	15	0	9	45-29	30	+6
Unirea T.	24	12	3	9	54-42	27	+1
Obilici	24	13	1	10	48-47	27	+3
Auto F.Z.B.	24	12	1	11	33-36	25	+3
Energia	24	10	3	11	40-34	23	—1
Ceramica	24	11	0	13	31-53	22	—2
Minerul M.N.	24	9	2	13	38-32	20	—6
Strungul	24	9	0	15	30-64	18	—6
Electrica *	24	10	0	14	40-39	17	—7
C.F.R. Simeria	24	7	3	14	33-50	17	—7
Unirea S.M.	24	7	2	15	27-60	16	—10
Retezatul	24	2	3	19	15-80	7	—15

* Echipa penalizată cu 3 puncte.

SERIA A XI-A

Lipovanii n-au mai fost miei

C.P.L. Arad — Şoimii Lipova 1-2 (0-2). Victorie normală a oaspeţilor în faţa unei echipe resemnate. ● Chiar şi optimistul antrenor Gh. Borugă se pare că a depus armele. ● Au marcat: M. Petcuţ (penalty) — respectiv, Jurca şi Vărşăndan.

CLASAMENT C XI

Metalul Aiud	23	14	2	7	41-18	30	+6
Motorul Arad	23	14	0	9	34-35	28	+4
Şoimii Lipova	22	12	3	7	41-33	27	+5
Mecanica A.I.	23	12	2	9	30-36	26	+2
Minerul Ştei	22	11	3	8	28-24	25	+3
Mureşul Deva	22	11	2	9	42-24	24	+2
C. Turzii	23	10	4	9	31-24	24	0
Unirea Dej	22	11	2	9	24-34	24	+2
Aurul Brad	23	11	0	12	43-32	22	0
Ocna Mureş	22	11	0	11	36-31	22	0
Sticla Turda	22	10	2	10	31-29	22	0
Înfrăţirea Orad.	22	6	4	10	37-28	20	—2
C.P.L. Arad	22	7	2	13	33-40	16	—6
C.U.G. Cluj	22	5	3	14	19-40	13	—7
Oţelul Ştei	23	5	3	15	16-58	13	—9

Celelalte rezultate : **Înfrăţirea Oradea — Motorul Arad 3-0 ; Mureşul Deva — Oţelul Ştei 3-0 ; Metalul Aiud — Industria Sîrmei Cîmpia Turzii 1-0 ; Mecanica Alba-Iulia — Aurul Brad 2-0 ; Sticla Turda — C.U.G. Cluj 3-1 ; Minerul Ştei — Unirea Dej 1-0. Soda Ocna Mureş** a stat.

D.B.G.

• URECHEA CIULITĂ •

CORNEL ŢĂLNAR (antrenor principal Unirea Alba-Iulia) : **„Am pierdut la Cugir, dar am jucat cinstit. N-am umblat cu presiuni, deşi sînt în judeţ cu noi. U.T.A., în schimb, a plecat cu patru puncte din start".**

CRISTI ALEXANDRU : „Cea mai mare prostie am făcut-o cînd am părăsit pregătirile lui «Poli», astă vară, la Predeal. M-au păcălit conducătorii C.S.M.R.-ului. Dacă la vară nu-mi dau dezlegare (n.n. : C.R. este împrumutat la Bocşa pînă la vară) **cred că mă las de fotbal).**

WALTER ZENGA (după meciul Inter — Juve 1-3) : **„Pellegrini a vrut ca Trapattoni să plece cu orice preţ. Şi uite ce s-a întîmplat. Juventus ne-a declasat. Dacă-i după mine, pot să plec şi eu la Inter".**

VICTOR ROŞCA (antrenor principal la Metalul Bocşa) : **„Păcat că jucătorii noştri încep să gîndească ca profesioniştii abia în jurul vîrstei de 30 de ani. Cum e cazul lui Murar, de exemplu".**

„ZAKE" GHEORGHESCU (vicepreşedintele secţiei de fotbal a UMT-ului) : **„După ce aţi văzut astăzi** (n.n. : e vorba de meciul cu Bocşa), **merită ca echipa asta să retrogradeze ?"**

CAROL OŢIL (antrenor principal la C.S.M.R., după meciul cu UTA) : **„Din cauza golului căzut foarte repede echipa s-a pierdut. Trebuia să ne închidem ca şi cînd ar fi fost 0-0".**

BERTI VOGTS : „La Campionatele Europene, favorita principală e Olanda dar şi noi ajungem cel puţin în semifinale !"

ION TALPEŞ (exasperat că portarul Perian nu mai revenea de la vestiare — vezi cronica UMT — Bocşa) : **„Haj să începem fără el".**

NICOLAE SECOŞAN : „Cînd am revenit vineri, de la Bucureşti, am căutat în „Vest Sport" cronica meciului pe care l-au jucat cu Divizia Sport de la Radio. N-am găsit nimic".

BUGGS BUNNY

Campionatul judeţean

TIMIŞ

Etapa a 29-a — Acalmie şi concordie

Şoimii Calor — Ciacova 8-2 ; Tehnolemn — Mănuşarul 8-0 ; Electromotor — Laminorul 4-3 ; Jebel — Dacia 2-3 (după 2-0 !) ; Giarmata — Venus 1-3 ; Textila — Bulgăruş 6-0 ; Modern — Diniaş 2-1 ; ELBA — Periam 3-1 ; Victoria Azur — Mecon 4-1.

Etapa a 30-a — Cuplaj la Diniaş

ELBA — Jebel 0-1 (0-1). ● S-a disputat la Diniaş, în „deschidere". ● Timişorenii au atacat într-una, au ratat şi pe lîngă antrenorul Dănilă Otiman (plecat la Vulturii Lugoj în locul lui Dafin Danciu), au pierdut şi şansele pentru viitoarea divizie C.

Diniaş — Dacia 3-0 (1-0). ● Partida vedetă a corespuns întrutotul. ● Arbitrul I. Fischoff nu s-a prezentat la joc.

Mecon — Giarmata 1-3 (1-0). ● Gazdele, părăsite de conducerea întreprinderii, s-au „dezumflat" în ultimele etape.

Ciacova — Textila 0-2 (0-0) ● Victorie limpede, fără incidente.

Mănuşarul — Electromotor 4-5 (3-1). ● Surprinzătoare, dacă nu chiar ciudată, evoluţia scorului, gazdele conducînd chiar cu 4-1 !

Venus — Şoimii 5-0 (1-0). ● Cea mai bună echipă a campionatului confirmă, a cîta oară !

Laminorul — Modern 3-0 (1-0). ● Gazdele s-au detaşat în finalul meciului.

Periam — Victoria Azur 2-1 (1-1). ● Meci foarte spectaculos, localnicii înscriind în final de meci golul victoriei.

Bulgăruş — Teremia 3-5. ● Derby local de un rar dramatism. ● După 0-3 (!), gazdele egalează şi ratează un penalty şi desprinderea, după care cedează psihic.

Pe primul loc se află Venus cu 51 p., urmată de Laminorul 42 p şi Diniaş 39 p.

VLAD SINITEANU

Criza de spaţiu tipografic ne-a determinat să vă informăm doar acum despre hotărîrile luate în ultimele 3 săptămîni de Comisia de Disciplină. Astfel, analizîndu-se incidentele petrecute la jocul Electrobanat — Venus, s-au luat următoarele hotărîri : 1. Omologarea rezultatului cu 3-0 pentru Venus ; 2. Suspendarea terenului de joc pe timp de 2 etape, Elba urmînd să dispute jocurile de acasă la cel puţin 25 km de Timişoara ; 3. Suspendarea jucătorului Nicolae Nedelcu pe 4 etape ; 4. Suspendarea jucătorului Dan Huţiu pe 2 ani ; 5. Excluderea din viaţa sportivă a jucătorului Daniel Novac (toţi de la Elba) 6. Asociaţia sportivă Elba va plăti despăgubiri arbitrului Juravle pentru lănţişorul rupt şi ceasul pierdut. În caz contrar echipa nu va fi programată în continuare.

În şedinţa de săptămîna trecută, Comisia a analizat cele petrecute la partidele Periam — Jebel şi Ciacova — Giarmata, hotărînd : 1. — suspendarea pe 1 an a delegatului echipei din Jebel, Al. Brînaş ; amendarea echipei din Jebel cu 5.000 lei plătibili pînă în 5 mai a.c., în caz contrar echipa urmînd a nu mai fi programată la jocuri ; omologarea scorului de 3-0 pentru Periam. 2. — suspendarea pe cîte 2 etape a jucătorilor Olaru (Ciacova) şi Chindriş (Giarmata) pentru lovire reciprocă ; omologarea scorului de 3-0 în favoarea echipei Giarmata ca urmare a raportului suplimentar întocmit de arbitrul Dorobanţu, agresat şi pe parcursul jocului de jucători şi mai ales de civili pătrunşi în spaţiul de joc ; ultim avertisment echipei din Ciacova, următoarea sancţiune fiind excluderea din competiţie.

ARAD

Un derby ratat

Şoimii Pincota — Crişana Sebiş 2-1 (0-1). Meciul s-a întrerupt în min. 71. ● Partida prezenta interes pentru ambele echipe care ţintesc promovarea. ● Începutul a fost defavorabil gazdelor, care, din min. 15, se văd conduse cu 1-0 prin golul lui Rus, care a fructificat, cu capul, o centrare — din lovitură liberă — a lui Şerb. După pauză Dreghici egalează cu un şut din interiorul careului. ● În minutul 70, arbitrul Florin Romanescu acordă penalty, pentru Pincota, la fault în careu. Igna însă ratează ! ● După numai un minut acelaşi Igna îşi răscumpără greşeala, marcînd, la o învălmăşeală în careul oaspeţilor. ● Din acest moment, tuşierul Florin Vălean este fugărit de jucătorii oaspeţi, care reclamă o poziţie de off-side. ● În incinta terenului intră o parte din spectatorii localnici care, la rîndul lor, se „răfuiesc" cu jucătorii din Sebiş. Cei mai mult a avut de suferit jucătorul Ţîrcuş. ● Oaspeţii se retrag de pe teren. ● Au arbitrat Fl. Romanescu — îngăduitor cu unele duritaţi ale gazdelor —, Fl. Vălean şi N. Dehelean.

Alte rezultate mai importante : Seria A : **Nădlac — C.F.R. Arad amînat ; Olimpia I.S.D. — Iratoş 3-2 ; Şagu — Aurul Negru Pecica 1-1.**

Pe primul loc se află Olimpia I.S.D. cu 39 p., fiind urmată de Pecica 40 cu 39 şi C.F.R. Arad cu 38 şi un joc mai puţin.

Seria B : **Socodor — Strungul Ineu 1-1 ; Tîrnova — Gloria 2-3** şi în meci restanţă, **Gloria Arad — Victoria Ineu 2-0.**

În clasament : 1. Gloria Arad 39 p. ; 2. Strungul Ineu 38 p. ; 3. Crişana Sebiş 37 p. ; 4. Pincota 34 p.

☆

Deşi s-a hotărît ca în ultimele şase etape ale campionatului judeţean „Onoare" Arad toate meciurile să se dispute la aceeaşi oră, iată că au apărut şi primele matrapazlîcuri. Meciurile Victoria Ineu — Strungul Ineu şi Victoria Nădlac — C.F.R. Arad au fost amînate. Şi sînt tocmai partide în care echipele vizitatoare se află în lupta pentru promovare !

O. PĂCURARIU

CARAŞ-SEVERIN

Grevă şi în fotbal !

Metalul Topleţ — Energia Poiana Mărului 2-1 ; Minerul Ocna de Fier — Hercules Băile Herculane 0-3 (Minerul este exclusă) ; Foresta Caransebeş — Autoforesta Bocşa 4-0 ; Muncitorul Reşiţa — Voinţa Oţelul Roşu 10-2 ; Comerţul Moldova Nouă — I.C.M.-C.S.M. Reşiţa 1-2 ; Speranţa Caransebeş — C.F.R. Caransebeş 0-4 ; Bistra Glimboca Minerul Oraviţa 0-3 ; Foresta Zăvoi — Nera Bozovici 5-0.

În clasament : 1. Minerul Oţelul Roşu 48 p (golaveraj +83) ; 2. Minerul Oraviţa 48 p (golaveraj +82) ; 3. Foresta Caransebeş 43 p.

☆

După incidentele, din etapa trecută, din partida Voinţa Oţelul Roşu — Comerţul Moldova Nouă, întrerupt în min. 87, Comisia de disciplină a A.J.F. Caraş-Severin a dispus suspendarea pe viaţă a jucătorilor Diaconescu şi Anciaie. Rezultatul a fost omologat cu 3-0 în favoarea oaspeţilor, iar terenul gazdelor a fost suspendat o etapă.

S-a analizat şi un alt meci „cu cîntec" : C.F.R. Caransebeş — I.C.S.-C.S.M. Reşiţa, încheiat în teren cu 3-0, în care gazdele au evoluat în 9 oameni, iar jucătorul Marele Marius l-a lovit pe arbitru. Comisia a decis înregistrarea jocului cu 3-0 în favoarea oaspeţilor, suspendarea terenului pe două etape şi suspendarea jucătorului Marele pe doi ani. C.F.R. Caransebeş a declarat grevă (? !), nu s-a prezentat în etapa trecută şi s-a adresat Comisiei de apel, care se va întruni săptămîna viitoare.

Rămîne de judecat partida Bistra Glimboca — Autoforesta Bocşa, încheiată cu 2-0 în favoarea gazdelor. Arbitrul Iacob a menţionat în raport că a fost bruscat, tras de ureche şi de nas (? !) de jucătorii din Glimboca.

P. FUCHS

● FOTBAL Divizia B FOTBAL ●

„Mitu ne-a uşurat misiunea"

U.T.A. — C.S.M. Reşiţa 5-0 (3-0)

Simbătă, ora 11, stadion U.T.A., teren foarte bun, timp deosebit de cald, spectatori: 5.000.

Arbitri: A. Moroianu (Ploieşti) — I. Tărcan (Tg. Mureş), C. Miclea (Buşteni).

Observator: M. Neşu (Oradea).

Cartonaşe roşii: Lupu.

U.T.A.: Ţapoş — GRAD — Gaica (cpt.), R. George — BALINT, Boloş, ŢUCUDEAN (Mutică, 70) R. Nagy, Bunaciu (Marco, 74) — MITU, UNGUR.

C.S.M.: Popa (cpt.) — POTOCIANU — Calofir, Lupu, Bica — Szijj, Stroia, BOLTAŞIU, Sandu — Petrescu, Lazarovici.

Au marcat: LUPU (autogol, min. 1), uşor jenat, cu capul în propria poartă, la un corner executat de Mitu; MITU (min. 4) printr-un şut fără preluare, sub bară, la deschiderea lui Ungur; ŢUCUDEAN (min. 14) din poziţie centrală, în stînga lui Popa, după ce Ungur a preluat centrarea lui Mitu; MITU (min. 56) şut cu boltă peste Popa, după o acţiune personală; GRAD (min. 62) printr-un şut necruţător după ce Ungur a executat scurt o lovitură liberă acordată pentru faultul lui Lupu (a primit cartonaşul roşu) asupra lui Mitu scăpat singur spre poartă.

JUCĂTORUL MECIULUI: MITU.

● Început debordant de partidă. Au fost 45 minute de foc în care U.T.A. şi-a asigurat, practic, o victorie fără dubii. ● Echipa din Reşiţa nu a intrat deloc în pielea unei candidate la promovare, lipsa celor trei titulari (Mărgineanţu — fractură la deget, Uţiu — cumul de cartonaşe, Puşcaş — fisură) neputînd fi o scuză pentru jocul fără convingere care a lăsat impresia unei echipe împăcate cu propria neputinţă. ● U.T.A., prin evoluţia avută, şi-a „spălat toate păcatele". A dominat uneori copios fără a fructifica toate ocaziile avute. Ce-i drept (şi foarte important în economia jocului) în primul sfert de oră n-a ratat aproape nimic. ● În min. 16, putea să fie 4-0 (!), mingea, căreia Mitu — la centrarea lui R. Nagy — i-a imprimat un efect foarte curios, a lovit bara. ● Reşiţenii şi-au revenit cu greu din şocul începutului, şi au expediat primul şut periculos, prin Stroia, abia în min. 20. ● În ultimul sfert de oră al primei reprize, după două mari ratări ale lui Bunaciu şi Ungur, jocul a scăzut în intensitate, probabil din cauza efortului mare de pînă atunci dar şi al căldurii. ● Ar mai fi de semnalat cîteva intervenţii corecte ale tuşierului I. Tărcan, ignorate de centralul A. Moroianu, care nu prea s-a omorît cu firea! ● Repriza secundă a debutat cu o mare greşeală a lui Popa de care n-a profitat Ţucudean, trezit singur cu o minge-cadou. ● Singura ocazie mai mare a oaspeţilor, din această parte, a irosit-o Petrescu. ● U.T.A. a realizat cel mai bun meci al sezonului şi a meritat cu prisosinţă nu numai victoria dar chiar şi..., scorul. ● Mitu a făcut o partidă excelentă nelăsînd dubii asupra desemnării jucătorului partidei.

OVIDIU PĂCURARIU

Jos Mitică, sus Mitică !

Gloria Reşiţa — Jiul Petroşani 2-2 (1-0)

Simbătă, ora 11, stadion Gloria, teren uşor denivelat (din cauza unor ghemotoace de iarbă care deviau mingea), timp foarte frumos, spectatori 1.700.

Arbitri: V. Banu (Ploieşti) — C. Coroianu (Cluj), D. Catrinescu (Ploieşti).

Observator: Ioan Igna (Timişoara).

Cartonaşe galbene: Dodu, Cioabă, Bălean.

GLORIA: Fekete — Pătru — IANU, Kapornyai, Zsizsik — CROITORU (cpt.), Chiş, ISPAS (Mitar, 32) — BĂLEAN, Marcu, V. Rus.

JIUL: GHIŢAN (cpt.) — Cioabă — Cămărăşan, CĂLUGĂRIŢA, Dodu — RADU, Stoica, Cristescu (Stancu, 64) — MILITARU, POPOVICIU, Răducu.

Au marcat: V. RUS (min. 26) care a primit o excelentă pasă de la Croitoru, acesta din urmă executînd rapid o lovitură liberă: POPOVICIU (min. 85) printr-o reluare din apropiere a unei centrări venite de la Radu; RĂDUCU (min. 86) cu un superb voleu expediat la firul ierbii de la 20 m; ZSIZSIK (min. 89) din penalty, acordat pentru un fault al lui Cioabă asupra lui Chiş, aflat cu un picior pe linia laterală a careului de 16 m.

JUCĂTORUL MECIULUI: POPOVICIU.

● Cei care au ales tribunele stadionului Gloria, în locul unei ieşiri „la iarbă verde", n-au avut ce regreta, doar dacă sufereau cu inima şi medicul le-a interzis... senzaţiile tari. ● După „aşezarea" în teren — ambele echipe cu trei vîrfuri — se putea prevedea (aşa a şi fost) un meci tranşant. Firească această orientare „pe cartea atacului", antrenorii celor două combatante fiind două foste extreme: Mitică Marcu (ex. Universitatea Craiova) la oaspeţi şi Ioan Florea (ex. C.S.M. Reşiţa) la gazde. ● A rezultat o partidă deschisă, cu multe faze de poartă dar şi cu ratări, deseori incredibile. ● Înainte de a deschide scorul, arbitrul i-a anulat (pe bună dreptate — pentru fault) un gol lui V. Rus. ● Ioan Florea a comis prima eroare cînd l-a înlocuit pe Ispas — care preluase rolul lui Marcă (suspendat pentru cumul de cartonaşe) — cu Mitar, cu sarcina de a-l marca pe Militaru. ● Se impunea, de asemenea, introducerea unui „om proaspăt" cînd mai rămăseseră 10 minute şi oaspeţii erau de trei ori mai proaspeţi. A fost evident că, pentru „bătrînii" Zsizsik, Croitoru şi Mitar, căldura e prea mare, iar Marcu şi Rus nu rezistă la 90 de minute de efort continuu. ● Partida s-a desfăşurat în spiritul fair-play-ului, cu excepţia momentului cînd s-a dictat penalty, explicabil, oarecum, dat fiind minutul şi locul în care s-a produs, infracţiunea ● De subliniat atitudinea lui Mitică Marcu care şi-a calmat jucătorii, la faza cu pricina. ● Excelentă reintrarea vîrfului petroşenean Popoviciu, după trei etape de suspendare. ● Reşiţenii au ajuns la un îngrijorător -3 la „adevăr" — parţial salvat de golul din ultimele minute, aşa cum şi la Petroşani, în tur, gazdele au înscris şi... au cîştigat, în ultimul minut.

PETRU FUCHS

Minerii fac ordine şi la Reşiţa (Foto: P. Fuchs)

Celelalte rezultate: F.C. Bihor — Astra Arad 8-0; Jiul Craiova — Gaz Metan Mediaş 1-0; Metalurg. Slatina — Chimia Rm. Vîlcea 1-0.

CLASAMENT

U.T.A.	27	17	5	5	41-16	39	+11
Unirea A. I.	27	18	1	8	54-25	37	+9
C.S.M. Reşiţa	27	15	4	8	35-22	34	+8
Jiul Petroşani	27	13	4	10	53-29	30	+4
C.F.R.	27	13	4	10	31-34	30	+2
F.C. Bihor *	27	12	6	9	52-30	29	+1
Chimia Rm. V.	28	10	7	10	33-29	27	+1
Jiul Craiova	27	10	7	10	31-31	27	—1
Metalul	27	11	4	12	37-38	26	0
Metalurg. C.	27	12	2	13	29-37	26	—2
Gloria	27	10	5	12	37-38	25	—3
Şoimii COMPA	27	9	7	11	34-37	25	—3
Gaz Metan	27	9	7	11	38-47	25	—1
Metalurg. S.	27	8	8	11	34-35	24	—2
Drobeta Tr. S.	27	8	7	12	34-44	23	—3
Aris	27	9	5	13	28-45	23	—5
U.M.T.	27	8	6	13	30-56	22	—4
Astra	27	5	3	19	26-64	13	—13

* Echipa penalizată cu 1 punct.

(Urmare din pag. 1)

IOAN POP

REP.: Şi atunci, care este varianta arădeană?

I.P.: Din cîte cunosc eu, de la antrenorii noştri, faptele au evoluat cam aşa: luni, 13 aprilie, Ionuţ Popa a fost căutat în repetate rînduri la telefonul clubului de către o persoană cu numele de Căian. Acesta i-a cerut să se întîlnească undeva în zonă, ca să discute probleme legate de meciul cu Alba-Iulia.

REP.: „Zona" înseamnă cumva benzinăria de la Sîntuhalm?

I.P.: Exact. Antrenorul Popa i-a spus că nu poate să meargă, şi cu aceasta s-a închis discuţia. Marţi, în 14, a revenit telefonic acelaşi individ, insistînd să se întîlnească pentru că au survenit probleme deosebite. Ulterior am aflat că acest Căian a fost portar la Alba-Iulia, şi a fost dat afară din lot.

„PRETENŢIILE LOR S-AU RIDICAT LA UN MILION ŞI JUMĂTATE"

REP.: Să revenim pe firul evenimentelor.

I.P.: Ionuţ Popa a plecat împreună cu antrenorul secund Jivan, la Sîntuhalm. La acest punct apare prima minciună a lui Ţălnar, care omite să spună că portarul Căian a venit însoţit de alţi 4 jucători: Ilie, Ion Mărginean, Ion Popa şi Georgescu. Aceştia i-au ademenit pe antrenorii noştri spunîndu-le că nu se înţeleg cu „Ţînţaru" şi că vor să-l dea jos. Le-am spus că, dacă nu cad la învoială, ei vor „da" meciul la Reşiţa. Pretenţiile lor s-au cifrat la un milion şi jumătate. La început, au cerut 400.000 de căciulă, dar în final s-a ajuns la un milion jumătate, per total.

REP.: Pentru toţi cinci?

I.P.: Da, de fapt nu ştiu cum urmau să împartă banii. Cei doi antrenori s-au înapoiat la Arad şi ne-au informat despre aceste discuţii. Nu este adevărat că s-a luat legătura cu portarul Seliuc, acesta nefiind în nici un fel amestecat în această afacere. De asemenea, este falsă afirmaţia că poliţia ar fi intervenit la Sîntuhalm, arestînd şi luînd declaraţii. E posibil ca întîlnirea să fi fost sub urmărire, sau să se fi făcut vreo înregistrre, dar poliţia nu a intervenit şi nu s-au luat nici un fel de declaraţii.

REP.: Cum aţi reacţionat la afiarea celor discutate?

I.P.: Am adunat colectivul de conducere a clubului şi împreună am hotărît ca UTA, ca şi club, să nu fie amestecată în nici un fel în această, posibilă, înscenare şi aventură. Am bănuit de la început că este ceva pregătit, pentru că este imposibil ca la un meci atît de important să se prezinte patru jucători printre care, despre doi ştiam că sînt poliţişti: Mărginean şi Popa. Cei de la „Unirea" au vrut să fie siguri că vor cîştiga acest meci pentru că, dacă ar fi pierdut vreun punct, ieşeau din cursa pentru promovare. Echipa a plecat în cantonament la Geoagiu, cu două zile înainte de meci. Spre surprinderea noastră, — şi aici este vina antrenorilor, — fără să aibă aprobarea conducerii, Ionuţ Popa şi Jivan au găsit nişte prieteni din afara clubului, care au făcut rost de aceşti bani, şi s-au dus cu ei în cantonament, la Geoagiu. Noi, preşedintele şi vicepreşedintele am aflat la echipă abia sîmbătă seară.

„BANII S-AU MUTAT LA SEBEŞ"

REP.: Susţineţi deci, că acest milion şi jumătate nu are nici o legătură cu fondurile „negre" ale UTA-ei?

I.P.: UTA nu are „bani negri" şi de aceea nu sîntem în nici un fel implicaţi financiar.

REP.: Aşadar, să revenim la ziua de vineri.

I.P.: Vineri, acel prieten al antrenorilor a apărut la Geoagiu banii. Acolo s-a prezentat şi a Căian, au numărat banii împre şi s-au hotărît cum să acţion în continuare. După aceea, b s-au mutat în localitatea Sebeş.

REP.: Cum adică, s-au muta Cineva i-a dus acolo.

I.P.: Jivan i-a dus la Sebeş s-a înţeles cu Căian să meargă locuinţa acestuia la o anumită Acolo, poliţia i-a prins şi totu fost filmat. Aceasta s-a întîmp duminică, dimineaţa.

REP.: Sînteţi sigur? Ţălnar spus: preziua meciului; adică s bătă.

I.P.: Da, sînt sigur. Poliţia prins duminică dimineaţa. Dumi că, înainte de meci, la stadion, p curorul Păcuraru şi maiorul de liţie Vlad, au venit la vestiar m-au dus în birou la preşedint clubului Unirea, dl. Smadea. Ac m-au informat despre ceea ce întîmplat la Sebeş şi m-au l cîteva minute în birou, singur Smadea.

U.T.A. RI

„NI S-A CERUT SĂ CEDĂM MECIUL"

REP.: Vi s-a propus ceva?

I.P.: Da. Smadea mi-a promis se muşamalizează totul dacă dăm meciul. La aceasta, eu am puns că clubul nu este cu nim amestecat şi că voi dezvălui în p să acest scandal. Am reintrat vestiar, la jucători, şi i-am rugat lupte pînă în ultimul minut şi meargă la victorie. Ionuţ Popa fost chemat şi el de către pro ror; ce mai, s-a făcut un circ faţă. Sînt sigur că toate acestea avut o influenţă mare asupra baliştilor.

REP: Ce s-a întîmplat după mec

I.P. După încheierea partidei, urmat „discuţii" foarte tari cu or nele locale pentru că cei doi ant nori nu s-au prezentat la autoc Jivan era arestat de dimineaţă şi nuţ Popa a fost luat imediat d meci. M-am deplasat la sediul p ţiei unde, după o jumătate de oră parlamentări cu ofiţerul de servici apărut Cornel Ţălnar şi preşedint Smadea. Aceştia n-au vrut să s de vorbă cu mine.; mi-au spus d că Poliţia a vrut să demonstreze jucătorii Unirii nu vor să promo ze deşi au condiţii. Ulterior, au nit şi cei doi antrenori arădeni, spusele lor, am aflat că au fost s tajaţi şi li s-a cerut să facă ce ca Alba-Iulia să nu piardă mec cu Aris. Din punctul meu de dere, povestea se termină aici. Ne- întors la Arad şi m-am dus la Proc ratura Judeţeană, unde am rela întregul caz. Eram foarte deru pentru că, practic, nu primisem n un fel de sesizare oficială, nici de Procuratura Judeţeană Alba şi n de la Federaţie. De fapt, nu primit nici o hîrtie, nici în ziua azi (n.r. — interviul a fost luat 30 aprilie).

„TOTUL A FOST O ÎNSCENARE"

REP.: Aţi mai fost, de atun contactaţi de către cineva de Alba-Iulia?

I.P.: Cred că datorită atitudi mele ferme am fost izolat şi au vitat să la legătura cu mine. Şi dat seama că nu ţin la şantaj m-au evitat. La un moment dat, de la Alba-Iulia se rugau de mi ca nu cumva să merg să dau presă cele întîmplate. Spuneau sîntem toţi oameni de fotbal şi ambele echipe au de pierdut. Vre să mai spun că sînt absolut co

vîns că totul a fost o înscenare pentru că, în acest campionat, peste tot unde a jucat, acasă sau în deplasare, UTA s-a lovit mereu de această lucrătură din umbră a celor de la Alba-Iulia. Mă refer în primul rînd la meciul Astra — Unirea, iar apoi la modul în care sînt stimulate echipele cu care noi jucăm în deplasare. Şi, bineînţeles, un rol important în toată maşinaţia asta îl au şi arbitrii.

REP.: Dle. Pop, încheiem cu o întrebare care ştiu că nu o să vă facă plăcere. În cazul în care clubul va fi sancţionat de către Federaţie şi se vor face presiuni asupra dvs., „cerîndu-se capul celor doi antrenori", îi veţi sacrifica pe aceştia?

I.P.: Eu cred că nimeni nu va putea şi nu va avea dreptul să sancţioneze clubul şi echipa pentru o greşeală a unuia sau a doi vinovaţi. În cazul în care vom primi, pe linie oficială, dovezile care să-i incrimineze pe cei doi antrenori, vom fi obligaţi să luăm măsurile

ICĂ MĂNUŞA

corespunzătoare. Deocamdată, mai mult nu pot să vă spun.

IONUŢ POPA

De la început, i-am testat verbal, întrebîndu-i dacă au ceva de înregistrat la ei. Mi-au spus că vor să-l dea „în gît" pe Ţîntaru şi că, dacă nu acceptăm noi, o vor face cu Reşiţa. M-am întors la Arad să discut cu conducerea. Miercuri mi-au dat telefon şi le-am spus că problema cade, deoarece conducerea nu este de acord. Vineri, de la ora unu pînă la opt, Căian a stat pe capul nostru la Geoagiu şi ne-a promis că poate să ducă banii în cantonamentul „Unirii". Atunci, am dat telefon la Arad, unui prieten care mi-a adus un million jumătate. A urmat o înţelegere între Căian şi Jivan, referitor la locul de întîlnire cu banii.

REP.: Ce s-a întîmplat la stadion?

I.P.: Am fost dus la preşedintele „Unirii", Smadea. La el în birou erau procurorul Nicolae Păcurar, maiorul Vlad, de la economic şi fostul lor jucător Brumaru, care actualmente lucrează la Poliţie.

„M-AU AMENINŢAT ŞI M-AU ŞANTAJAT"

REP.: Cum v-au ridicat? V-au arestat? Ce se întîmplă dacă vă opuneaţi?

I.P.: Nu ştiu ce se întîmplă; eu am mers de bună voie, ştiind că nu e nimic în neregulă. Eram surprins doar de faptul că nu venise Jivan. M-au ameninţat şi m-au şantajat, dar eu n-am recunoscut nimic. Mi-au făcut legătura cu Jivan care era în arestul Poliţiei. Apoi au ieşit toţi afară şi m-au lăsat singur cu d-nii Smadea şi Pop. Smadea mi-a cerut să pierd meciul. Aici este marea problemă, pentru că, indiferent ce s-a întîmplat, nu trebuia să mi se ceară aşa ceva. N-am putut să ţin şedinţa de joc, dîndu-mi-se drumul cu 10 minute înainte de începerea meciului. Am vorbit cu Galca, căpitanul echipei, şi i-am spus că sînt nişte probleme şi că mi s-a cerut să pierdem jocul, dar că eu nu doresc acest lucru. Starea psihică a jucătorilor, din prima repriză, a fost puternic afectată şi de aceea s-au luat două goluri, pe greşeli personale.

REP.: Credeţi că jucătorii au ştiut ce s-a întîmplat?

I.P.: Nu ştiau amănuntele, dar au bănuit că s-a întîmplat ceva grav. Cînd vine procuratura şi-ţi ia antrenorul din vestiar, ceva nu e în regulă.

REP.: Şi după meci?

I.P.: Am fost dus la Poliţie şi am fost puşi în cameră: eu, Jivan, Smadea şi Ţălnar. Cei doi albaiulieni ne-au spus că, datorită lor, sîntem liberi, că vom primi banii înapoi şi totul se va mușamaliza dacă aranjăm jocul de la Aris. Le-am replicat că eu am fost antrenorul echipei Aris şi că nu pot să fac aşa ceva, acum cînd echipa luptă pentru evitarea retrogradării. Am fost înjurat şi, fiind o fire mai impulsivă, doar Jivan m-a oprit să nu reacţionez. Am fost ameninţat că dacă Alba-Iulia nu cîştigă la Aris, voi fi înaintat Federaţiei.

„NU MĂ DAU LA O PARTE"

REP.: Odată ajuns la Arad, ce aţi întreprins referitor la Aris?

I.P.: L-am căutat pe fostul meu coleg Birău, i-am explicat situaţia şi i-am cerut să joace la victorie. A doua zi, Birău m-a anunţat că dl. Smadea îl sunase să-l întrebe dacă ştie că trebuie să piardă. Atîta ştiu; acestea sînt lucrurile pe care le declar şi le susţin.

REP.: În caz că s-ar pune problema ca, pentru a salva promovarea „să vă daţi la o parte de la conducerea echipei", aţi face-o?

I.P.: Nu, nu mă dau la o parte. Cum să mă dau la o parte, la o asemenea manevră? Clubul nu are nici o vină în această problemă. A fost o legătură între mine, Căian şi Jivan. Am fost atraşi în capcană de manevra cu CSM Reşiţa. UTA are cea mai bună echipă din serie şi aş propune chiar ca, în caz de egalitate de puncte, să se joace un meci sau două de baraj, să se vadă cine este mai bun.

MIHAI JIVAN

REP.: Cine a fost de fapt liderul celor patru jucători albaiulieni?

M.J.: Ion Mărginean. El discuta în numele celorlalţi

REP.: Deci, să continuăm din momentul în care dvs. reintraţi în scenă. Sosesc banii la Geoagiu şi dvs. plecaţi cu ei la Sebeş.

M.J.: Da, îmi pare foarte rău că a venit omul cu banii, pentru că noi oricum nu vroiam să mai facem nimic. Nevoind să lăsăm banii la Geoagiu, pentru că am fost tot timpul urmăriţi, am plecat cu o maşină la Sebeş. Aici am stat la o cunoştinţă care n-a avut habar despre ce conţinea valiza mea. M-am întîlnit cu Căian în oraş şi i-am spus că nu vreau să mai facem tîrgul. El avea o hîrtie de împrumut a acestor bani, pe care o făcusem anterior, pentru a avea acoperire. Căian a susţinut că nu are hîrtia la el şi m-a chemat la el în apartament, să rupem acea hîrtie. Nu puteam să las banii pe stradă, aşa că am urcat cu ei. Am urcat, am vrut să-i dau un act ca să-şi deconteze cheltuielile de benzină şi, după 3-4 minute, uşa a fost spartă şi vreo zece indivizi au năvălit înăuntru. Aveau şi martori pregătiţi şi au filmat totul. Au făcut proces-verbal şi m-au dus la sediul Poliţiei din Alba-Iulia. Aici m-au obligat să dau o declaraţie, care se pare însă că nu are nici o valoare deoarece nu am avut avocat.

REP.: Aţi fost maltratat sau lovit?

M.J.: Nu, nu mi-au făcut nimic. Am fost ţinut pînă la ora 7 seara, după meci, cînd a venit şi Ionuţ Popa şi a fost şi el obligat să dea declaraţie.

REP.: Vă pun şi dvs, aceeaşi întrebare pe care i-am pus-o colegului: dacă s-ar pune problema ca, prin sacrificarea dvs., să fie salvată echipa, v-aţi da la o parte?

M.J.: Am vrut să fac de fapt un bine, dar am picat într-o capcană şi am fost şantajaţi cu vînzarea meciului către Reşiţa. Nu mă voi da la o parte şi voi lupta în continuare pentru dreptatea mea.

A consemnat,
IOAN DORIN VOINEA

• FOTBAL Divizia B FOTBAL •

Se leagă, parcă, speranţele

UMT — Metalul Boceşa 2-0 (2-0)

Sîmbătă, ora 11,05, arbitrul trimiţîndu-l pe portarul Perian la vestiar, să-şi schimbe crampoanele; stadion U.M.T., teren bun; vreme însorită; spectatori 300.

Arbitri: Alexandru Radu, Gheorghe Cărărescu şi Ion Munteanu (toţi bucureşteni).

Observator: Mircea Sadoveanu (Bucureşti).

Cartonaşe galbene: Solomon (U.M.T.) şi Panescu (Metalul).

U.M.T.: Chimiuc — Deac — Steop (cpt.), Velcea, Călin — SOLOMON, MUREŞAN, Şeţu, Corcoveanu — Trandu (P. LUCIAN, 54), Cîrpan (Radu, 72).

METALUL: Perian (Ianu, 46) — MURAR — Banu, Costescu, Panescu — Talpeş, Cr. Alexandru, Zah, Costachi — R. RUS, Olariu (Caimac, 72).

Au marcat: SOLOMON (min. 18) care preia o minge la 30 metri de poartă, slalomează printre jaloanele din apărare şi şuteaza plasat, în dreapta lui Perian; CĂLIN (min. 28), printr-un şut spectaculos, din afara careului, la o centrare a lui Steop.

JUCĂTORUL MECIULUI: SOLOMON.

• Hotărît lucru, „Metalul" nu era piatra de încercare a acestui sezon, dar meciul în sine avea importanţa sa, pentru că echipa se găseşte la ananghie. Cu 7 etape înainte de final, conducătorii clubului au hotărît „să schimbe din mers roţile", înlocuind antrenorul principal. La -4 la adevăr, şi cu perspectiva deplasărilor la Slatina, la Arad (cu UTA) şi Oradea, U.M.T.-ul a început sîmbătă o luptă dură pentru supravieţuire. • Conturile s-au încheiat repede, în minutul 25, cînd Călin înscrie ultimul gol al partidei. • Timişorenii se puteau considera foarte mulţumiţi, pentru că, în afara celor două reuşite, nu rataseră decît o singură ocazie, în minutul 11, cînd Corcoveanu a ezitat să tragă din poziţie foarte favorabilă, a pasat balonul (şi răspunderea) lui Mureşan, care a şutat peste. • Cu Solomon şi Mureşan în mare vervă, şi profitînd de urcările, încheiate cu centrări foarte periculoase, ale lui Steop formaţia timişoreană a luat jocul pe cont propriu; dar la fiecare ocazie a lipsit zvicnirea decisivă spre gol. • Deşi au început în aşezarea 1-1-3-4-2, oaspeţii au jucat o bună parte a meciului cu trei atacanţi; Cristi Alexandru fiind practic vîrf-dreapta. Această formulă s-a dovedit însă prea pretenţioasă pentru posibilităţile boceşănenilor. Mijlocul terenului a fost astfel cedat gazdelor şi singurele zvicniri ale lui Rus au fost uşor anihilate. • Velcea a jucat oarecum nesigur, pe noul său post, dar are circumstanţele atenuante ale vîrstei şi nepotrivirii calităţilor sale cu fişa postului. • Repriza a doua a fost la discreţia gazdelor, care ar fi putut să-şi amelioreze sensibil golaverajul, dar, pe rînd, Cîrpan (min. 61 şi 70), Şeţu (min. 77) şi, mai ales, Radu (min. 81, cap pe lîngă poartă din 6 metri) au refuzat pur şi simplu să înscrie. • Introducerea lui P. Lucian a fost de foarte bun augur; practic nefiind ocazie, în ultima jumătate de oră, care să nu fie legată de o cursă a acestui atacant. Poate, dacă ar fi fost introdus mai devreme... • Trioul bucureştean al cavalerilor fluierului şi-a făcut reiativ bine datoria; discutabilă fiind doar decizia din min. 34, cînd Talpeş — scăpat singur spre poartă — a fost agăţat îndeva în zona liniei de 16 metri. Centralul Alexandru Radu a decis lovitură liberă, de pe linia careului, şi poate că a avut dreptate.

IOAN DORIN VOINEA

Golul lui Călin a „culcat" definitiv echipa boceşană. **(Foto: D. Buruleanu)**

• MINICRONICI SUBIECTIVE •

Aris îşi joacă şansele pînă la capăt!

Aris Arad — Drobeta Tr. Severin 4-0 (2-0)

Gavrilă Biro (antrenor principal la Aris): **„A fost o victorie fără dubii a echipei noastre. Am avut în Vlătănescu şi Cornea doi jucători irezistibili. Iată cum s-au marcat cele patru goluri ale partidei:**

— min. 20 — Ştef a reluat cu capul centrarea, din corner, a lui Vlătănescu;

— min. 44 — Vlătănescu a executat direct la vinclu o lovitură liberă;

— min. 60 — Împuşcătoiu a reluat în propria poartă centrarea lui Stupar;

— min. 75 — Cornea după o acţiune individuală.

Au arbitrat bine: A. Crăciun (Cluj) — T. Damian (Zalău), Z. Cadar (Braşov). Pîrvu a primit un cartonaş galben.

Am utilizat următoarea formaţie: Popa (Tentiş, 75), — Burlan — Szell, Ştef, Pîrvu — Riviş, Stupar, Vlătănescu (Mados, 60), Suciu — Plisca, Cornea".

Contrar cursului jocului

Metalurg. Cugir — Unirea Alba Iulia 2-1 (2-0)

Cornel Ţălnar (antrenor principal la Unirea): **„Am jucat 80 de minute în terenul gazdelor. Din păcate, jucătorii mei au ratat 5, 6 ocazii rarisime. Pe fondul prea marii siguranţe a apărării noastre, am luat două goluri pe contraatac, total contrar cursului jocului. După ce Nichimiş a redus din handicap în min. 58, tot n-am reuşit să egalăm deşi ocazii am mai avut.**

Am utilizat următoarea formaţie: Seliuc — Ilie — Nichimiş, I. Mărginean, Bruckenthal (I. Moldovan, 46), Georgescu — Hîncu, Timar, Tamaş — I. Popa, Mitracu (S. Mărginean, 60).

BASCHET

DIVIZIA A, FEMININ

MISTERELE ARADULUI (II)

APĂRAREA — CARACTERISTICĂ A BASCHETULUI MODERN

Jocul Constructorului Arad este unul care are la bază o apărare solidă. Dealtfel, aceasta era singura soluție a antrenorilor Prică și Davidhadzy care, dispunînd de un lot cu talie scăzută, au adoptat o tactică defensivă ce viza hărțuirea continuă a adversarului, așa încît mingea să nu poată ajunge sub panou, acolo unde arădencele sînt vulnerabile. Iată cîteva rezultate,ale unor partide importante care stau ca mărturie a celor afirmate mai sus: 50-45 cu Universitatea Cluj (acasă) 49-51 cu Voința Brașov, 51-42 cu Sportul Studențesc (ultimele două în deplasare). În aceeași măsură, aceste scoruri relevă carențele ofensive ale echipei. Numărul mic de coșuri înscrise poate fi parțial explicat prin modul antrenorilor arădeni de a gîndi faza de atac: prelungirea posesiei mingii pînă la găsirea poziției ideale de a arunca, tactică dictată de același considerent al taliei scăzute.

Ordonarea jocului echipei conform acestor cerințe nu a fost ușoară. Constructorul plătind de multe ori tribut lipsei de experiență a tinerelor componente ale lotului și lipsei unor rezerve de valoare apropiată de cea a titularelor.

Nominalizînd, Monica Broșovschi, eficientă în aruncările la coș, s-a dovedit foarte folositoare echipei, anunțîndu-se, la cei 18 ani ai săi, ca o mare speranță a baschetului feminin românesc. Un aport serios la obținerea locului al doilea l-a adus și Diana Ciupe, totuși parcă mai fluctuantă în joc decît Monica. Mari speranțe s-au pus în pivotul Laura Nițulescu. Deși a făcut cîteva partide bune, ea a decepționat deseori, dovedind lipsă a pregătirii fizice și mult prea multă nervozitate. Carmen Nastor a încercat să o suplinească, dar doar cu doi pivoți nu se face o echipă campioană.

UN SFÎRȘIT E UN ÎNCEPUT

„Misterele" Aradului — creșterea junioarelor și munca serioasă la toate nivelurile — le-am deslușit. Să ne îndreptăm, deci, privirea spre viitor. Elementul surpriză de care a beneficiat Constructorul în acest campionat va dispărea și el, adversarele vor fi, de acum, avizate în privința valorii echipei pe care o au în față, impunîndu-se în consecință, imprimarea unui suflu nou. Saltul valoric poate fi realizat doar prin transferarea unor jucătoare de talie, care să acopere posturile de extreme și pivoți, deficitare în angrenajul arădencelor. Spun aceasta și prin prisma participării echipei în Cupa „Liliana Ronchetti", în sezonul ce vine. Sigur că nu se așteaptă performanțe deosebite, dar, pentru o reprezentare onorabilă, întărirea lotului este imperios necesară.

Nu în ultimul rînd, găsirea unor parteneri de întrecere puternici (a se vedea turneele de anul trecut în Republica Moldova și în Franța) poate constitui un atu pentru viitoarele evoluții ale arădencelor.

Un campionat s-a terminat, satisfacțiile au fost mari, altul vine, grijile sînt și mai mari, pentru că a te menține în „high-life" este întotdeauna mai dificil decît a ajunge acolo.

ADRIAN SCHINDARLI

HANDBAL

LA SFÎRȘIT DE SEZON

Duminică s-a consumat, în sfîrșit, ultima etapă a campionatului Diviziei B. I.L.S.A. l-a încheiat cu o victorie facilă în dauna echipei din Baia Sprie, „Șuiorul" cu scorul 24-17 (14-7).

A fost o competiție prost concepută de F.R.H., care de ani de zile ignoră protestele și dorințele de simplificare manifestate de antrenorii tuturor echipelor. Divizia B (M+F) este împărțită în patru serii a cîte opt echipe, care diminuează considerabil calitatea competiției. Fiecare din cele 32 de echipe trebuie să prezinte la începutul campionatului minimum patru sportivi sau sportive sub 25 de ani avînd talia de 1,92 m (M) sau 1,76 m (F) din care doi să joace efectiv 30 min. în fiecare meci. În acest context multe din aceste „talii" fac, timp de 30 min. figurație în teren fiind titularizate nu de valoare ci de regulament. Dacă mai adăugăm și faptul că competiția se desfășoară pe durata a patru tururi avem dimensiunile complete ale unei competiții gîndite în „Epoca tuturor posibilităților", care azi nu-și mai găsește locul. Pentru I.L.S.A., cîștigătoarea seriei D, întrecerea nu s-a terminat duminică, 10 mai, începînd turneul de calificare pentru Divizia A (sistem tur-retur) la care participă cîștigătoarele celor patru serii: Antilopa București, Cetatea Tg. Neamț, Voința Rîmnicu-Vîlcea și echipa timișoreană.

Datele de desfășurare ale turului turneului de calificare sînt următoarele: 10 mai: I.L.S.A. — Antilopa București; 17 mai: Cetatea Tg. Neamț — I.L.S.A. și 23 mai: I.L.S.A. — Voința Rîmnicu-Vîlcea.

Tot duminică, s-a încheiat și divizia A la handbal masculin. Dacă anul trecut, cînd „Poli" cîștiga titlul, eroii principali au fost jucătorii echipei, cred că anul acesta, cînd a evoluat șters, principalii vinovați vor fi declarați în exclusivitate cei doi antrenori. Este un punct de vedere general și păgubos în sportul nostru promovat de cele mai multe ori de oameni care au puțină tangență cu fenomenul sportiv. În orașul nostru stau mărturie rezultatele obținute de Constantin Lache, Constanin Jude și, mai nou, de Teodor Mercea care s-au datorat și activității îndelungate la aceleași echipe, iar la polul opus echipa feminină Constructorul pe la care, de-a lungul anilor, s-au perindat cam douăzeci de antrenori cu care s-a plimbat ciclic între A și B, dar care azi și-a găsit antrenorul potrivit — Cornel Jude — cu care, sînt convins, va aborda lupta pentru promovare în prima divizie.

C. GRIGORE

Înaintea barajului, dialog cu Teodor Mercea: „REPREZENTĂM HANDBALUL TIMIȘOREAN"

Reporter: **În primul rînd țin să vă felicit pe dumneavoastră și întregul colectiv pentru cîștigarea seriei a IV-a a diviziei „B".**

THEODOR MERCEA: Mulțumesc, dar aș dori ca aceste felicitări să fie posibile după desfășurarea celor șase jocuri de baraj pentru promovarea în prima divizie.

REP.: De fapt despre acest baraj aș vrea să discutăm. Oare este echitabil, ca după ce te-ai luptat un sezon întreg să cîștigi un campionat să mai treci prin „furcile caudine" ale unui baraj?

T.M.: Vedeți, regulamentul nu l-am făcut eu. Din punctul meu de vedere situația nu este normală. Ai parcurs un maraton de 28 de etape, ai dovedit că ești cea mai bună echipă din serie, și poți foarte bine să clachezi la baraj, ocupînd un loc trei, care nu numai că te „reîntoarce" în divizia „B", dar te poate doborî din punct de vedere psihic. În general o echipă care ratează barajul „cade", automat, în campionatul următor. Cazurile Sibiului și al Plopeniului de anul trecut sînt edificatoare.

REP.: Cu cine vă veți „bate" la baraj?

T.M.: Adversarele noastre sînt „Antilopa" București, „Voința" Rîmnicu Vîlcea și „Cetatea" Tîrgu Neamț. „Antilopa" este noua denumire a „Confecției" București, echipă cu tradiție în handbalul românesc, care a evoluat pînă acum doi ani, timp de două decenii în divizia „A". Este adversarul cel mai periculos. Este condusă de dl. Mărgulescu, unul din cei mai buni tehnicieni din țară, și are în componență jucătoare valoroase ca **Hajnal, Jianu și Ion Adina** — internaționale „A", plus cîteva internaționale de tineret. „Voința" Rîmnicu Vîlcea are în componență o serie de jucătoare care au cîștigat în urmă cu trei ani cu Chimistul, Cupa IHF. Este vorba de **Pestrea, Morariu, Roșianu** etc. Între Chimistul și Voința au loc permanente schimburi de jucătoare, ceea ce face ca echipa olteană să fie un adversar redutabil. Despre fetele de la Tîrgu Neamț știu doar că au în componență vreo trei jucătoare de la divizionara „A" TEROM Iași. Deci va fi foarte, foarte greu.

REP.: Să înțeleg din cele spuse de dumneavoastră că plecați cu șansa a treia?

T.M.: Nu pot să apreciez acest lucru. Am spus doar că bucureștencele și vîlcencele sînt adversare redutabile. Obiectivul nostru este bineînțeles promovarea. Echipa, care cumulează un plus unu la „adevăr" și un colaveraj bun, are șase să se califice. Noi ne vom bate pentru locul întîi, ca să ne păstrăm „rezerva" locului doi, care duce și el în divizia „A".

REP.: Care este situația „internă" a echipei înainte de începerea „campaniei" de promovare?

T.M.: Întreg lotul este valid. Toate fetele sînt conștiente de dificultatea turneului de promovare și sînt hotărîte să lupte pînă la ultima picătură de energie. Avem o singură jucătoare problemă, Roxana Gheorghiu, care a părăsit echipa și căreia i-am întocmit dosar de suspendare la federație. De fapt în economia acestui campionat ea nu a contat prea mult. În primele două tururi nu a evoluat fiind suspendată de F.R.H. pentru o abatere săvîrșită la lotul național de tineret, iar la nol nu știu dacă a adunat în primăvară trei jocuri complete.

REP.: Cum stați cu „sponsorizarea"?

T.M.: La acest capitol stăm excelent. Toată fabrica este cu noi. Domnul director Vinereanu și domnul economist Cuciula au fost și sînt, nu numai cu sufletul, lîngă echipă. Aș putea să afirm, fără să greșesc, că domniile lor, alături de domnul Bulzan — reprezetantul firmei italiene care ne sponsorizează, au reprezentat cel de-al „optulea" jucător al echipei Sprijinul primit din partea lor a fost decisiv în evoluția echipei.

REP.: Deci duminică 10 mai, începe „marea bătălie". Vă rog să vă adresați din această pagină iubitorilor handbalului din Timișoara.

T.M.: Duminică dimineața în „Olimpia" întîlnim cel mai dificil adversar, pe „Antilopa". Aș dori ca timișorenii care iubesc acest sport să vină în număr mare să susțină echipa noastră. În acest turneu nu reprezentăm doar ILSA ci REPREZENTĂM HANDBALUL TIMIȘOREAN. Ar fi extraordinar dacă suporterii AEM-ului, Constructorului, Politehnicii s-ar alătura susținătorilor noștri spre a crea o atmosferă care să ducă spre victorie echipa noastră. O promovare a ILSA-ei ar fi benefică pentru sportul timișorean în general și pentru handbal în special. Cu două echipe în divizia „A" altfel s-ar face „legea" primei divizii. Să nu uităm că anii în care „Universitatea", actuala AEM-Poli cîștiga titluri naționale, era în permanență secondată de „Constructorul" sau „Liceul nr. 4".

a consemnat
LUCIAN GHEORGHIU

CLASAMENTUL FINAL AL SERIEI A IV-a A DIVIZIEI „B"

ILSA	28	23	2	3	730-567 76
Constructorul	28	19	1	8	786-533 67
F.Z. Arad	28	14	2	12	631-595 58
„U" Dariane Cluj	28	12	2	14	735-728 54
Textila Sebeș	28	11	4	13	717-712 54
Remin Deva	28	8	4	16	664-749 48
Baia-Mare	28	8	3	17	576-688 47
Metalica Oradea	28	8	1	19	573-743 45

Metalica Oradea a retrogradat în campionatul județean în perioada 21-23 mai, la Alexandria campioana județului Timiș, TEXTILA Timișoara va susține un turneu de baraj pentru promovare în divizia „B" avînd ca adversare pe „Gloria" Bistrița și „Oltcit" Craiova. Succes textiliștelor!

• VEST SPORT PRESS •

■ **JOCUL DE-A VACANȚA.** Partidele care au decis ierarhia finală a C.N. de baschet masculin, au fost, în general, lipsite de miză, jucătorii părînd după întreruperea de o lună a întrecerii, deja obișnuiți cu vacanța. Am înregistrat o premieră: Universitatea Cluj, campioană națională, după ce primele 55 de titluri au poposit în capitală. Pe locul al doilea Dinamo București (1-3 în finala cu clujenii 65-75 în meciul decisiv, chiar în sala din Șoseaua Ștefan cel Mare). Bronzul l-a obținut Balanța Sibiu, iar Poli-ELBA a terminat doar a șasea (0-3 cu SOCED București, în ultima rundă a campionatului).

■ **UN ONORABIL REZULTAT** au obținut tenismenele timișorene Alida Gafovitz și Silvana Barna, care au terminat pe locul al doilea la proba de dublu fete a turneului internațional de junioare 13-14 ani, desfășurat la Gruissan, în Franța.

Au participat concurenți din 9 țări, atît europene cît și africane.

■ **GAZDĂ A TURNEULUI FINAL** al întrecerii juniorilor I la baschet va fi Aradul. Adevărat regal al baschetului juvenil din România, turneul se va derula între 8 și 12 mai. Din grupa care cuprinde echipele din vestul țării s-au calificat C.S.Ș.-urile din Arad și Satu Mare, la fete și din Arad și Cluj, la băieți.

■ **UN PAS** o mai desparte pe formația de volei masculin Politehnica Timișoara, de promovarea în Superligă. În prima zi a ultimului turneu al diviziei A: Relonul Săvinești — Politehnica 3-0 și C.S.M.U. Suceava — ELCOND Zalău 3-2, în cele mai importante partide. Iată și configurația clasamentului în partea superioară: 1. Politehnica 56 p, 2. C.S.M.U, 55 p., 3. ELCOND Zalău 54 p. Primele două echipe promovează timișorenii avînd nevoie de o singură victorie în ultimele 3 partide, împotriva Deltei Tulcea, Tractorului Brașov și C.S.M.U.-lui Suceava.

În exclusivitate pentru d-nii Secoșan, Junea și Tătar

Lăsînd la o parte și lipsa acută de spațiu care ne face să cenzurăm drastic multe din informațiile valoroase pe care le deținem, am considerat că nu prezintă interes rezultatul unui meci devenit pentru celebrii „Golumbi", amical, dovadă lipsa nemotivată a trei titulari: portarul „Zubi" Ochișor, penetrantul „Cinci Stele" Gui și vîrful (de peniță) „Coyotee" Tolcea. Chiar și așa, într-un meci în care noi am urmărit exclusiv implementarea unor scheme tactice, fair-play-ul ne obligă să recunoaștem că, după aspectul jocului, am fi meritat cel puțin un egal.

ION GOLUMBU — sponsor

P.S.: Îl asigurăm pe Micki Junea că, în declarația dată, Buggs Bunny a exagerat.

PLANETA FOTBAL

CAMPIONATUL ITALIAN

A MILANO LA GRANDE FESTA È INIZIATA !

Serie A, etapa 31

ASCOLI — VERONA 1-1: Maniero (58) — Stojkovici (52). Cele două viitoare divizionare B au oferit o dispută aprigă, în joc fiind doar orgoliul. Verona lipsită de aportul lui Ezio Rossi, Pin și Răducioiu, a avut în Stojkovici un adevărat lider, el dovedindu-se încă o dată un excelent executant al loviturilor libere.

ATALANTA — BARI 2-1: Perrone (53), Canniggia (72) — Platt (44) — Echipa din Bergamo, spre lauda ei, și-a apărat corect șansele, nefăcîndu-i nici un cadou echipei lui Matarrese, semnîndu-i definitiv sentința, deși în min. 45 după ratarea unui penalty prin Bianchezi, spectatorii erau tentați să creadă altceva ...

CREMONESE — CAGLIARI 0-1: Fonseca (82) Doar 6.000 de spectatori au urmărit „una bella partita" în care doar oaspeții mai aveau ceva de cîștigat. Și au reușit în final cînd golgeterul lor l-a învins pe „bravul" Rampulla, din nou excelent.

FIORENTINA — TORINO 0-0: Deși „la squadra viola" a jucat cu două vîrfuri (Batistuta și Branca) în timp ce „i granata" au fost lipsiți de Bruno și Casagrande (cumul de cartonașe galbene) și au și fost nevoiți să joace ultimele 30 de minute în 10 deoarece Mussi s-a accidentat și schimbările au fost deja efectuate, scorul s-a menținut egal, într-un meci în care fazele au alternat la ambele porți.

FOGGIA — NAPOLI 1-0: Padalino (61) interes enorm pentru acest derby al sudului, organizatorii descoperind că au fost puse în vînzare și bilete false ! Foggia, confirmă seria pozitivă în care se află, obținînd victoria, după ce în min 31 Baiano a ratat un penalty și în ultimile 10 minute a jucat cu un om în minus, V. Consagra fiind eliminat.

GENOA — INTER 1-2: Caricola (61) — Pizzi (66 — penalty), Klinsmann (67) Inter luptă cu disperare pentru a prinde un loc în cupa U.E.F.A. A obținut o victorie foarte prețioasă pe stadio „Luigi Ferraris", într-un joc dificil și dur. Au fost eliminați Eranio și Branco de la gazde și Battistini de la nero-azzurri.

JUVENTUS — SAMPDORIA 0-0; „Partida molto vivăce", dominată copios de Juve (8-1 raport de cornere la pauză) și cel puțin 15 ocazii clare de gol, în timp ce „Doria" fără Mancini (accidentat) a jucat foarte prudent obținînd însă punctul dorit.

MILAN — LAZIO 2-0: Massaro (25), Fuser (84) Atmosferă de sărbătoare pe San Siro, rosso-neri avînd acum 6 puncte avans cu trei etape înainte de final,, au jucat pentru public. În repriza a doua, a reintrat și Simone după o accidentare mai veche, în timp ce Lazio s-a îndepărtat de... UEFA. Eliminat în final Doll de la oaspeți.

ROMA — PARMA 1-0: Rizzitelli (76) Lipsită de aportul lui Cervone, Bonacina, De Marchi și Giannini (toți accidentați), Roma a luptat din răsputeri pentru această victorie. Ratările uriașe (printre care și un penalty executat de Völler în min. 69) și intervențiile excelente ale lui Taffarel au făcut ca scorul să nu fie mai mare. Parma așteaptă acum finala cupei Italiei cu Juventus (7 și 14 mai).

Classifica marcatori : 22 goluri — Van Basten
17 goluri — Baggio
15 goluri — Careca

Serie B, etapa 32

Avellino — Mesina 2-1 (1-0) ; Casertana — Modena 0-0 ; Cesena — Ancona 1-1 (1-0) ; Lecce — Piacenza 2-0 (0-0) ; Lucchese — Cosenza 1-1 (0-0) ; Palermo — Taranto — 1-1 (0-1) ; Pescara — Bologna 5-0 (1-0) ! ; Pisa — Padova 0-1 (0-0) ; Reggiana — Udinese 0-0 ; Venezia — Brescia 1-1 (1-1). Brescia a trecut cu bine șocul din secunda 35, cînd gazdele au luat conducerea prin autogolul lui Luzardi, reușind să egaleze în min 36 prin Saurini.

SANDU USUSAN

BUNDESLIGA

BORUSSIA DORTMUND — UN PAS ÎNAPOI ÎN LUPTA PENTRU TITLU !

VINERI :

KAISERSLAUTERN — BREMEN 2-2 Funkel 39, Scherr 84 — Wolter 45, Allofs. Partidă foarte disputată, în care gazdele au fost aproape de prima înfrîngere pe „Fritz Walter Stadion", la care au asistat 6.000 de spectatori, Werder nu s-a menajat deloc, deși miercuri va juca cea mai importantă partidă din acest sezon, finala cupei cupelor.

BAYERN — WATTESCHEID 5-2 Wohlfarth 8, Efenberg 29, 50 din 11 m, Labbadia 36, 52 — Fink 17, Bach 90. Victorie categorică a lui Bayern, care în fața a 27.000 de spectatori a adus pe alocuri, prin jocul ei, cu marea echipă din trecutul nu prea îndepărtat. Desigur trebuie avut în vedere că în fața ei s-a aflat o candidată la retrogradare, care are și dezavantajul unui program foarte dificil în ultimele 3 etape.

NÜRNBERG — LEVERKUSEN 1-0 Wagner. Gazdele își ajung adversara în clasament, ambele echipe fiind angajate în lupta pentru un loc în Cupa U.E.F.A. Apărarea lui Nürnberg a funcționat foarte bine, oaspeții nereușind să-și creeze decît 3 ocazii de a marca, neutralizate cu brio de portarul internațional Köpke.

BOCHUM — DÜSSELDORF 3-0 Wegmann 37, Heinemann 50 — 11 m, Türr 80. O jumătate de oră, gazdele au jucat crispat, dar după deschiderea scorului, totul a intrat în normal, ei obținînd o victorie clară menținîndu-și intacte șansele de salvare.

SÎMBĂTĂ :

FRANKFURT — DUISBURG 3-0 Sippel 84, 87, Yeboah 90. 30. 000 de spectatori pe „Waldstadion" începuseră să-și piardă răbdarea, greu pusă la încercare de jucătorii lui Eintracht, care evoluau modest. Ultimele șase minute au ridicat tribunele în picioare, oaspeții fiind literalmente K.O. după deschiderea scorului. Programul greu din ultimele 3 etape, dă puține șanse de salvare pentru Duisburg.

KÖLN — ROSTOCK 3-1 Sturm 40, Fuchs 46, Janssen 68 — Persigehl 12. Prima jumătate de oră a aparținut oaspeților, dar Illgner a împiedicat alte goluri. Egalarea survine norocos pînă la pauză. În cea de a 2-a repriză pe fondul unor greșeli în apărarea lui Hansa. Köln își apropie victoria și speră încă la un loc european.

HAMBURG — KARLSRUHE 0-1 Fritz 11. Foarte nervos și împrăștiat au jucat gazdele, golul primit repede turnîndu-le parcă plumb în picioare. Eu au avut totuși șansa egalării dar Eck a ratat un penalty în min. 36.

DORTMUND — MÖNCHENGLADBACH 2-2 Zorc 73, 90 — Pelipsen 10, Schneider 46. Partidă dominată categoric de gazde, oaspeții apărîndu-se supranumeric și contraatacînd rar dar periculos. Se părea că vom asista la o mare surpriză, dar căpitanul localnicilor Zorc, înscrie de 2 ori în final cu 2 splendide lovituri de cap.

KICKERS — VfB STUTTGART 1-3 Moutas 49 — F. Walter 77, 90, Frontzeck 82. Favoriții s-au impus, însă prea tîrziu. La o degajare greșită a portarului Immel, „gazdele" deschid scorul, după care mai au cîteva ocazii de a înscrie. Ultimul sfert de oră aparține însă clar lui VfB și golgeterul campionatului își face din nou datoria.

DRESDA — SCHALKE 2-1 Zander 39, Kmetsch 84 — Güttler 73. Partidă de mare miză pentru zona periculoasă. Din nou puterea de luptă a lui Dynamo și-a spus cuvîntul ea impunîndu-se ca și în alte dăți în finalul partidei.

Golgeteri :

1. F. Walter (VfB Stuttgart) 20 goluri
2. Chapuisat (Bor. Dortmund) 17 goluri

3-4 Sippel (Frankfurt), Wohlfarth (Bayern) — 14 goluri.

MARIUS DUVLEA

CAMPIONATUL SPANIOL

MATEUȚ SACRIFICAT PE „SANTIAGO BERNABEU" ÎN FAȚA LUI HAGI

ETAPA NR. 33

Simbătă :

SEVILLA — ATLETICO 0-1. Futre. Madrilenii și-au luat rolul în serios, jucînd deschis, la rezultat, în fața gazdelor care prin acest rezultat se consolează cu ratarea unui loc în Cupa U.E.F.A. Neînvinși în ultimele 9 etape, băieții lui Jesus Gil au devansat Barca devenind principala „umbră" a Realului în lupta pentru titlu (în tur la Madrid Atletico — Sevilla 0-3).

Duminică :

REAL — R. ZARAGOZA 2-0. Michel 4 — penalty, 40). Revenit după mult timp în „11"-le de început, Mateuț a avut ghinionul de a fi sacrificat în minutul 4 al meciului, minut în care portarul oaspeților (Cedrum) l-a faultat grosolan pe Butragueno în careu, fiind eliminat. „Mateo" a fost înlocuit cu portarul de rezervă al aragonezilor, Mario. Hagi — care a fost rechemat de la București pentru acest joc — a evoluat foarte bine deși Realul a jucat „dezastruos".

BARCA — BURGOS 1-1. Amor (52) Alejandro (34). Doar 40.000 de spectatori pe „Camp Nou", lucru ce spune că la Barcelona ceva nu e în regula, conflictul Cruyff — Stoichkov fiind în toi deși în acest joc bulgarul a fost în teren 90 de minute, trecînd de 2-3 ori pe lîngă gol. Cu toate că a evoluat foarte bine, echipa catalană a pierdut un punct important în fața oaspeților care au avut în portarul Elduayen, eroul meciului. Balint nu a jucat fiind la pescuit cu lotul României.

VALADOLID — VALENCIA 1-4 Fonseca (76) — Arroyo (3 și 83), Fernando (16), Roberto (61 — penalty). Partidă fără istoric, cu o singură echipă în teren, în timp ce gazdele au făcut figurație timp de 90 de minute. Eliminați : Cuaresma (40), și Onesimo (89) de la gazde, respectiv, Quique (63) de la oaspeți.

GIJON — OVIEDO 1-0. Monchu (3). Dominare teritorială a gazdelor cu sporadice contraatacuri ale oaspeților. Din min. 72, Gijon-ul în 10 oameni prin eliminarea lui Oscar. Lăcătuș nu a jucat fiind în țară.

LOGRONES — R. SOCIEDAD 1-1. Poyato (41) — Kodro (69). Joc echilibrat cu puține faze de poartă, cu un nou gol marcat de către Kodro de la oaspeți care din sezonul viitor se pare că va trece la Real Madrid.

ATH. BILBAO — OSASUNA 2-1. Andrinua (61), Luke (78) — Aguila (69). Rezultat echitabil după aspectul jocului între două echipe scăpate de grijile retrogradării deși gazdele vor vizita Valencia și Barcelona în ultimele 5 etape.

CADIZ — TENERIFE 0-0. Echipa lui Valdano (Tenerife) obține încă un punct foarte necesar pentru evitarea retrogradării în timp ce gazdele cedează pe teren propriu al 14-lea punct în actualul sezon. În min. 45 portarul oaspeților, Agustin, a apărat un penalty.

ALBACETE — MALLORCA 1-0. Zalazar (9). Victorie meritată a gazdelor care au dominat tot meciul în timp, ce echipa din Mallorca, în lipsa lui Stelea, a căutat să limiteze scorul.

CORUNA — ESPANOL 2-2. Uralde (22), Claudio (63) — Cuxart (81), Pizo Gomez (83). Rezultat surprinzător după aspectul jocului și după ce gazdele conduceau lejer cu 2-0. Cu 9 minute înainte de final catalanii reușesc egalarea menținîndu-se la două puncte de grupul celor 4 candidate certe la retrogradare cu mențiunea că locurile 17-18 mai au șansa barajului cu locurile 3-4 din „Segunda Division" pentru a rămîne în „Primera".

Goleadores : 23 Manolo, 19 Hierro, 13 Pizzi, 13 Urban.

Goleadores Rumanos: 11 Hagi, 9 Balint, 3 Mateuț, 2 Lăcătuș.

IONEL SERE

CLASAMENT
PRIMERA DIVISION

Real	33	21	7	5	70-24	49
Atletico	33	21	4	8	56-28	46
Barca	33	18	9	6	70-37	45
Valencia	33	17	6	10	52-35	40
Albacete	33	15	8	10	42-39	38
R. Sociedad	33	14	10	9	36-34	38
R. Zaragoza	33	14	7	12	34-34	35
Burgos	33	11	12	10	35-32	34
Gijon	33	14	6	13	32-36	34
Sevilla	33	13	7	13	45-36	33
Logrones	33	12	8	13	30-45	32
Oviedo	33	11	8	14	35-40	30
Osasuna	33	9	11	13	28-37	29
Ath. Bilbao	33	11	7	15	32-51	29
Tenerife	33	10	8	15	37-43	28
Espanol	33	10	7	16	36-51	27
Coruna	33	6	13	14	30-44	25
Valladolid	33	6	11	16	28-43	23
Cadiz	33	6	11	16	28-50	23
Mallorca	33	8	6	19	22-39	22

CLASAMENT — BUNDESLIGA

Frankfurt	35	17	13	5	71-37	47
VfB Stuttgart	35	19	9	7	58-30	47
Dortmund	35	17	12	6	61-46	46
Leverkusen	35	14	13	8	49-33	41
Nürnberg	35	17	7	11	50-45	41
Kaiserslautern	35	15	10	10	55-40	40
Köln	35	11	17	7	52-40	39
Karlsruhe	35	14	9	12	43-47	37
Bremen	35	11	14	10	40-39	36
Bayern	35	12	10	13	54-54	34
M'Gladbach	35	9	14	12	33-44	32
Dresda	35	12	8	15	34-49	32
Hamburg	35	8	15	12	30-41	31
Bochum	35	9	13	13	36-51	31
Schalke	35	9	12	14	41-41	30
Wattenscheid	35	8	13	14	46-56	29
Rostock	35	9	11	15	41-52	29
Stutt. Kickers	35	9	10	16	50-62	28
Duisburg	35	6	16	13	38-50	28
Düsseldorf	35	5	12	18	39-64	22

CLASAMENT — SERIE A

MILAN	31	20	11	0	61-18	51
JUVENTUS	31	18	9	4	42-19	45
NAPOLI	31	14	11	6	52-35	39
TORINO	31	11	15	5	30-17	37
PARMA	31	10	14	7	28-25	34
ROMA	31	10	14	7	32-30	34
INTER	31	9	16	6	26-26	34
SAMPDORIA	31	9	15	7	32-28	33
LAZIO	31	10	12	9	40-36	32
FOGGIA	31	10	11	10	52-49	31
ATALANTA	31	9	13	9	27-29	31
FIORENTINA	31	9	11	11	39-36	29
GENOA	31	9	11	11	35-40	29
CAGLIARI	31	7	13	11	30-33	27
BARI	31	6	9	16	26-43	21
VERONA	31	7	6	18	20-47	20
CREMONESE	31	4	9	18	22-45	17
ASCOLI	31	4	6	21	21-59	14

CLASAMENT — SERIE B

BRESCIA	32	11	18	3	43-27	40
ANCONA	32	11	18	3	31-20	40
PESCARA	32	13	13	6	47-34	39
REGGIANA	32	11	14	7	31-26	36
COSENZA	32	11	14	7	32-31	36
UDINESE	32	9	16	7	32-31	34
BOLOGNA	32	12	10	10	36-36	34
PISA	32	10	13	9	38-32	33
LUCCHESE	32	7	17	8	28-29	31
CESENA	32	8	14	10	30-28	30
MESSINA	32	10	10	12	28-29	30
PADOVA	32	7	16	9	25-26	30
MODENA	32	10	10	12	29-35	30
PALERMO	32	8	13	11	36-37	29
TARANTO	32	7	15	10	22-26	29
PIACENZA	32	9	11	12	31-36	29
LECCE	32	9	10	13	29-36	28
CASERTANA	32	6	16	10	26-37	28
VENEZIA	32	5	17	10	26-32	27
AVELLINO	32	7	13	12	28-40	27

SOCIETATEA COMERCIALA
„EMIL"
Piața MARIA
Str. Miron Costin nr. 2
Sala „LIRA"
Tel. 11 72 04
zilnic orele 10,00-18,00
— face inscrieri pentru cursurile de practică conducere gr. „B"
30 ore practică,
40 ore teorie
— asigură material didactic necesar și corespunzător
— Prețuri accesibile și în rate.

FOTBAL • Cupa Cupelor • FOTBAL

EDIȚIA PREMIERELOR

Finala C 2 din acest an va desemna cîștigătoarea ediției cu numărul 101 a cupelor europene. Ea va pune față-n față, ca și finala Cupei UEFA, două școli europene de fotbal diferite : cea anglo-saxonă și cea latină. Palmaresul este net în favoarea germanilor (și aici considerăm doar fotbalul din fosta R.F.G.), echipele din Bundesliga fiind la a 25-a finală europeană, din care au cîștigat 11 :

CCE — 9 finale, patru cîștigate (Bayern de trei ori, Hamburger S.V.)

C.C. — 7 finale, trei cîștigate (Borussia Dortmund, Bayern, Hamburger).

U.E.F.A. — 8 finale, patru cîștigate (Borussia Mönchengladbach, Eintracht Frankfurt, Bayern Leverkusen).

Fotbalul francez e abia la a șasea finală, mai mult, cele cinci încercări anterioare soldindu-se cu eșecuri (în CCE — Reims de două ori, St. Ettiene, Olimpique și în Cupa UEFA — Bastia).

În continuare, minicărțile de vizită ale celor două echipe care se află în premieră într-o finală de cupă europeană.

WERDER BREMEN

Data înființării : 1 februarie 1899 ; culori : alb-verde ; stadion : „Weser-Stadion" — 40000 locuri.

A cucerit de două ori campionatul R.F.G. (1965, 1988) și de tot atîtea ori cupa (1961, 1991).

N-a avut performanțe europene reușind doar două calificări în sferturi : 1989 — eliminată în C 1 de A.C. Milan și 1962 — eliminată în C 2 de Atletico Madrid.

De-a lungul timpului, tricoul Werderului a fost îmbrăcat de o serie de jucători, mai cunoscuți în Bundesliga și mai puțin în Europa, ca : Fichtel, Neueberger, Burdenski, Kamp, Höttges, Reinders, trei nume însă avînd și o reală rezonanță internațională Karl Heinz Riedle, Rudi Völler și austriacul Bruno Pezzey.

În această ediție echipa din Bremen a avut următorul parcurs :
— turul I 6-0 (d) și 5-0 (a) cu F.C. Bacău
— turul II 3-2 (a) și 1-0 (d) cu Feresevaros
— sferturi 2-1 (a) și 0-0 (d) cu Galatasaray
— semifinale 0-1 (d) și 2-0 (a) cu Bruges

Antrenorul Rehhagel dispune de următorul lot de jucători : Reck, Rollmann, Bockenfeld, Borowka, Braseth, Otten, Sauer, Schaaf, Eilts, Hartigen, Hermann, Legat, Votava, Walter, Deering, Bestler, K. Allofs, Bode, Kohn Neubart, Rufer, Wenschlag.

A.S. MONACO

Data înființării : 1924 — an în care au fuzionat toate cluburile Principatului Monaco : Hercules, Swimming, Club, Riviera, A.S.P.T.T. ; culori : alb-roșu ; stadion : „Louis II" — 20.000 locuri.

A fost de cinci ori cîștigătoare a campionatului Franței și de șase ori cîștigătoare a cupei.

Prezențele mai notabile din cupele europene le-a realizat în ultimii ani, ajungînd în 1989 în sferturi în C 1 (eliminată de Galatasaray) și chiar în semifinale în C 2, în 1990 (eliminată de Anderlecht)

Jucători mai cunoscuți care au evoluat în echipa monegască : Zitonni (Algeria), Pastorizza (Argentina), Michel Hidalgo, Bora Milutinovici (Iugoslavia), Le Roux, Amoros, Genghini, Edström (Suedia), Bellone, Nenad Stojkovici (Iugoslavia), Bravo.

Parcursul din această ediție a C.C. :
— turul I 2-1 (d) și 8-0 (a) cu Swansea City
— turul II 2-1 (d) și 1-0 (a) cu I.F.K. Nörrköping
— sferturi 1-1 (d) și 1-0 (a) cu A.S. Roma
— semifinale 1-1 (a) și 2-2 (d) cu Feyenoord

Antrenorul Arsene Wenger se bazează pe următorul nucleu de jucători : Ettori, Siveback, Petit, Mendy, Debach, Sonor, Puel, Djorkaeff, Gnako, Dib, Rui Barros, Thurmann, Valery, Passi, Fofana, Robert, George Weah.

IONEL SERE

Formula 1

Schumacher mai „sparge" plictiseala

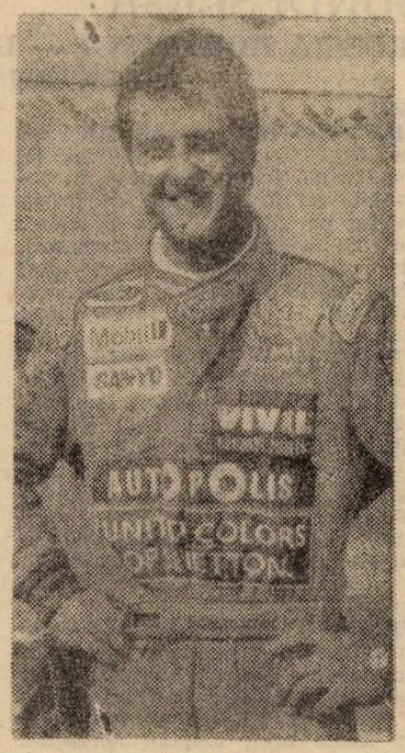

Nimic nou în „circul" de formula I. Nigel Mansell a cucerit și Barcelona. Nici ploaia, nici pista udă (spre final aproape inundată) nu l-au putut opri pe pilotul de la Williams-Renault să-și continue parcursul triumfal din acest sezon : patru curse — patru victorii ! El egalează astfel recordul lui Ayrton Senna, și el de patru ori victorios în debutul sezonului trecut. Britanicul, care se pare că în acest an a „spart" toate ghinioanele, a condus din nou de la cap la coadă. A fost sigur pe el și în a doua parte a cursei cînd „copilul teribil" Michael Schumacher „venise" la vreo 4 secunde. Doar în cîteva tururi a restabilit distanța „normală" de 20 secunde. Este a 26-a oară, în carieră, cînd Mansell deschide șampania învingătorului.

Schumacher începe să devină un obișnuit al podiumului, deși are doar 23 de ani și experiența a vreo 10 „Grand-Prix"-uri ! Noul bolid Benetton — cu bot ca de rechin — pare croit pentru extraordinarul talent al germanului. Pentru Michael este primul loc 2 în carieră.

Pe Senna, cunoscut „Rainman", de această dată nici ploaia nu l-a ajutat. Deși după antrenament susținea că (în sfîrșit) este mulțumit de bolid, a rămas din nou fără puncte. A avut „două ieșiri în decor". În turul 56, a reușit să revină, păstrîndu-și chiar poziția a treia, dar cu două tururi înainte de final a fost nevoit să renunțe.

O cursă excepțională a făcut Jean Alesi (Ferrari), care deși a pierdut timp cu schimbarea anvelopelor și a avut un acroșaj a revenit spectaculos terminînd al treilea.

REZULTATE BARCELONA : **1. Nigell Mansell** (Anglia, Williams-Renault) ; **2. Michael Schumacher** (Germania, Benetton-Ford) ; **3. Jean Alesi** (Franța, Ferrari) ; **4. Gerhard Berger** (Austria, Mc. Laren-Honda) ; **5. Michele Alboreto** (Italia, Footwork) ; **6.** Pierluigi Martini (Italia, Dallara).

CLASAMENT GENERAL :

PILOȚI : Nigell Mansell 40 p, Riccardo Patrese 19 p., Michael Schumacher 17 p, Gerhard Berger 8, Jean Alesi 7, Ayrton Senna și Ivan Capelli 4 p. ...

CONSTRUCTORI : Williams 58, Benetton 17, Mc. Laren 12, Ferrari 9, Footwork 3, Tyrrel 2 ...

HORST MAYER

Complex Hotel-Restaurant „TIMIȘOARA"

situat în Piața Revoluției

asigură cazare și masă în condiții de confort și calitate excepțională a serviciilor, deschis circuitului sportiv.

Rezervări prin Oficiul Județean pentru Sport (telefon 13 69 19) sau direct la recepția hotelului (telefon 13 78 15).

ZIG-ZAG

Șanse slabe pentru Mike Tyson

Don King, celebrul manager al și mai celebrului Mike Tyson, nu renunță la tentativă de a-și elibera „elevul" din închisoare. Săptămîna trecută, după cum scrie „Daily News" a înaintat o nouă plîngere Judecătoriei din Indianapolis, care, dacă ar fi acceptată l-ar elibera automat pe Tyson deja în 30 iunie. Motivul plîngerii nu se specifică și, cu atît mai mult, cunoscătorii legislației americane sînt sceptici în privința șanselor de eliberare. Tribunalul din Indianapolis, de altfel, a respins ultima cerere a avocatului lui Tyson de rejudecare a procesului. Cel mai dezamăgit este Mike : **„Prima oară în viață simt ce înseamnă să nu fii liber. Îmi cade greu faptul că sînt conștient că voi sta aici șase ani".** Fostul campion are acum 110 kg și se antrenează zilnic, cîte patru ore, pentru a reveni la greutatea sa optimă, 90 kg. În acest scop a trecut și la un regim alimentar strict vegetarian.

Belodedici e liber

Duminica trecută în meciul de campionat pe care Steaua Roșie l-a pierdut, la Novi Sad, în fața Vojvodinei, Miodrag Belodedici a fost eliminat de pe teren. „Belo" tocmai revenise după două etape de suspendare dictate tot pentru o eliminare, în partida cu Rad Belgrad. Liberoul belgrădenilor, cunoscut pînă acum pentru fair-play-ul său, a fost suspendat (pentru recidivă) pînă la sfîrșitul campionatului. Astfel, are timp să-și rezolve și un eventual contract în străinătate. Ultima variantă cu Anderlecht, a „căzut". Reprezentanții clubului belgian, veniți la Belgrad, au oferit doar două milioane dolari față de cele cinci la care are pretenții Steaua Roșie. Reamintim că Sampdoria, la rîndul său a oferit patru milioane. Dragan Dzajici însă a fost ferm pe poziție.

Inima lui Schuster e la Barcelona

Bernd Schuster este fără doar și poate o figură neobișnuită a fotbalului european. La numai 20 de ani, după ce cu naționala R.F.G. a cîștigat Campionatul European din 1980, a renunțat la prezențele în echipa țării sale și a luat drumul Spaniei. Acum, Schuster are 32 de ani și o prezență neîntreruptă în 12 ediții ale campionatului spaniol. Cu atît mai neașteptată pare știrea că s-ar putea să renunțe la fotbal. Bernd este singurul fotbalist care a activat la cele „trei mari", Real, Barcelona și Atletico. Contractul cu Gil y Gil îi expiră în 1993. Marele lui regret este însă că a părăsit Barcelona, club la care, după cum mărturisește, s-a simțit cel mai bine ; **„Căldura cu care m-au primit suporterii lui Barca este incomparabilă. Se ridicau în picioare și cînd executam un corner. Mă treceau fiorii cînd îmi scandau numele. Inima mea a rămas la Barcelona. Mi-am dat seama abia cînd am plecat de acolo".**

Williams, de fapt, luptă cu japonezii

Cînd Nigel Mansell rata, în sezonul trecut, posibilitatea să-l ajungă pe Senna în fruntea piloților de formula I, Franck Williams, „boss"-ul echipei cu același nume, și-a adunat cei mai apropiați colaboratori și le-a spus : **„Am decis să mă retrag din acest sport și să mă duc la pensie"**, iar după cîteva clipe în care prietenii săi înghețaseră, **„dar abia în anul 2010 !"**. Această declarație oglindește cel mai bine renumele de indestructibil al lui Williams. N-a reușit să-l facă să renunțe nici accidentul din 1986 care l-a condamnat să-și petreacă restul vieții într-un scaun pe rotile. Dar principala luptă Franck Williams o dă (din 1987) cu tehnica venită din „Țara Soarelui Răsare". Și după patru ani de dominare a echipei Mc Larren-Honda, Williams-Renault e pe cale să recucerească supremația. E în primul rînd victoria lui Franck asupra japonezilor : **„Nu-mi plac ăștia cu ochii oblici. N-au ce să caute la mine în boxă"**, sînt cuvintele celui mai teribil șef din formula I.

Publicație a
S.C. „CENTAUR" S.R.L.

Director : DUKI POPOVICI

Tiparul executat la
S.C. „HELICON" BANAT S.A.

COLECTIVUL DE REDACȚIE : Marcel Tolcea — redactor șef, Ioan Dorin Volnea — redactor șef adjunct, Duki Popovici — secretar general de redacție, Radu Suciu — șef departament fotbal, Nick Lengher — tehnoredactor, Adrian Schindarli, Ovidiu Păcurariu, Lucian Gheorghiu — reporter special.
COLABORATORI PERMANENȚI : Ștefan Marton, C-tin Grigore, Petru Fuchs, Dan Bârcă Grama, Marius Dan, Vlad Siniteanu, Ionel Sere, Sandu Ususan, Ghiță Ochișor, Marius Duvlea, Marian Popovici, Marius Dura, Florin Roman.
FOTOREPORTERI : Petru Fuchs, Dragan Vuia, Dan Buruleanu

ECHIPA TEHNICĂ : Mircea Gui și Tiberiu Lazăr — tynotip ; Nicu Berechet și Călin Pașcaru — paginație.
ADMINISTRATOR : Cristian Simedrea.

Nea Costică: FINALA CUPEI SĂ SE JOACE LA TIMIȘOARA

SPORT Vest

● Anul II, nr. 19 (23) ● 12-18 mai 1992 ●
Apare marți ● 8 pag. 15 lei ●
Publicația se difuzează în județele Arad, Bihor, Caraș-Severin, Hunedoara, Mehedinți, Timiș

Vocea Pescărușului

(Nu iese fum fără zvon, nici Cupen pe stadion)

● După ravagiile Virusului Michelangelo, bîntuie, în lumea fotbalistică, sindromul Argentina Menis. El se manifestă prin izbirea, aruncarea a ceva undeva sau în ceva. Exemple: d-l Codreanu ar arunca cu porumbei pe fereastră, d-l Buzoianu cu teveul color în Bega. Și d-l Liță Dumitru a suferit de ultima formă a sindromului Menis, cu deosebirea că pentru fiecare aruncătură primea 5 000 de lei. ● Unul din cei doi dușmani din Timișoara ai d-lui Jackie Ionescu ne-a povestit cum, după amicalul de la Făget al Politehnicii, s-a întins o masă cu fripturi, supe, muzică, etc-uri. Toate au fost splendide pînă s-a aflat că Poli a căzut cu Farul. Brusc, nimic nu a mai avut gust și, în scurtă vreme, s-a plecat. Noi dăm publicității faptul nu pentru a subînțelege cine știe ce chestii ascunse, ci pentru a arăta cît de devreme au început pregătirile și a sugera ca lotul să ia masa la Făget înaintea tuturor meciurilor. ● Reîntorcîndu-se de la București, unde a stat mai multe zile în vederea negocierilor salariale, d-l Nicolae Secoșan a constatat că cineva i-a subtilizat din birou, garoafa primită de la Rolly Gunesch, atunci cînd acesta a plecat în Germania. Sîntem siguri că floarea va fi înlocuită cu un întreg buchet, din partea clubului Poli. Secția de fotbal. ● Ziariștii timișoreni, prezenți la Constanța, au refuzat invitația clubului Poli de a reveni cu autocarul, preferînd CFR-ul. Trenul, nu pe d-l Simcelescu, evident. ● Înaintea aceleiași întîlniri, un caz de dispariție teribilă: d-l Ion Cupen de la „Gazeta Sporturilor" nu a fost văzut pe stadion după notarea formațiilor. Nici la masa presei, nici la tribuna oficială. Să nu fi căzut pe undeva, că din fractură te trezești mai greu.

ION GOLUMBU

● FOTBAL Divizia A FOTBAL ●

„POLI" MERITA VICTORIA !

F.C. FARUL CONSTANȚA — POLITEHNICA TIMIȘOARA 1-1 (0-0)

Duminică 10 mai;
Stadion Farul; Spectatori: 15.000; timpul: bun pentru fotbal, o briză ușoară; gazon: sub cerințele diviziei „A".
Au înscris: TRĂISTARU („Poli") — min. 57 și BUTOIU (Farul) min. 60 din 11 m.
Au arbitrat: Ion Velea (din Craiova) la centru — slab; Grigore Macavei (Deva) — foarte slab, și Valentin Titorov (Breaza) — slab, la tușe.
Observator federal: M.C. Ionescu.
Cartonașe galbene: Stoicov și Varga.
JUCĂTORUL MECIULUI: ALMĂȘAN („Poli").
FORMAȚIILE; F.C. FARUL: Anton — Ghișan, Dinu, Moraru, Butoiu — Mănăilă ('17 Funda), Popovici (cpt.) ('61 Pistol), Grigoraș, Bîrbora — Bănică, Hodină.
POLITEHNICA: Almășan — Varga, Csik, Andreaș, Stoicov — O. Popescu, Bătrînu, Vuia ('45 Rosenblum), — Diaconescu, Trăistaru ('77 Baban), Vlaicu.

Duminică, la Constanța, Poli a jucat fotbal. Și nu oricum. A făcut cel mai bun joc din acest an, mai ales în repriza a doua cînd a evoluat, aș putea afirma, aproape de nivelul unei echipe bine cotate în ierarhia europeană. Poli putea cîștiga acest joc dar a avut în brigada de arbitri un adversar de netrecut. Întîi s-a „remarcat" tușierul Grigore Macavei, în minutele 10 și 37, a semnalizat două ofsaid-uri absolut imaginare, în momentele în care Trăistaru scăpase singur, singurel spre poarta adversă. După ce s-a deschis scorul, în min. 57, prin Trăistaru — care a reluat în poartă mingea revenită din „bara" lui Vlaicu (după un „slalom" superb) — a intrat în rol centralul Ion Velea, care a dictat un penalty în favoarea gazdelor, încălcînd grav regulamentul. Dar, despre această fază litigioasă, am să revin în finalul cronicii.

Întîlnirea de la Constanța a avut o încărcătură psihică deosebită. La „cîrma" marinarilor se afla fostul coach al

LUCIAN GHEORGHIU

(Cont. în pag. 2)

NUMAI ÎN VEST SPORT PUTEȚI CITI:

● I. Buzoianu își aruncă televizorul în Bega ●

● În Caraș un minut durează... 10 minute ●

Lucian Gheorghiu în spionaj la Tribunalul fotbalului

● „SPORTUL ROMÂNESC" MINTE ●

ÎN EXCLUSIVITATE

IOSIF ROTARIU

● Încă nu știu dacă rămîn la Galatasaray ● Aparțin, definitiv, clubului din Istanbul ● Nu se pune problema revenirii în țară, datorită sumei enorme pe care turcii o cer pentru mine ●

FOTBAL B ● FOTBAL B ● FOTBAL B

N. Popa „culege" din fața lui Lazarovici. C.S.M. Reșița — Aris 2-0.
(Foto: P. FUCHS)

„POLI" MERITA VICTORIA !

(Urmare din pag. 1)

timișorenilor. În tur, la Timișoara (scor 1-1), Farul... a pierdut un punct, în plus, cele două echipe se vor reîntîlni într-o dublă manșă în cadrul unei semifinale a Cupei României.

Dorința de revanșă, de a arăta fostului antrenor că au valoare sau de a-și exprima atașamentul față de actualul principal, poate și alte motive, „au înarmat" psihic echipa timișoreană, au motivat-o puternic (este posibil ca și „stimulul" financiar să nu fi fost de neglijat), toți componenții ei bătîndu-se pentru fiecare minge, pentru fiecare palmă de gazon. Deși în prima repriză constănțenii au dominat teritorial, ei nu au reușit să profite de desele bîlbe ale apărării timișorene. Obstacolul numărul 1 de care s-au lovit atacurile gazdelor s-a numit Almășan, care a scos goluri ca și făcute, exasperîndu-l pe Oprea Bănică, cel mai incisiv atacant al gazdelor. Dacă apărarea a gafat în schimb „mijlocul" lui Poli și-a făcut datoria, reușind să „calmeze" jocul în zona centrală. Atacanții s-au lovit de fanioanele tușierilor, care au ajutat o apărare la fel de nesigură ca a oaspeților.

Repriza a doua a aparținut în totalitate oaspeților care și-au dominat copios adversarul, fiind la un pas de 2-0 în min 59 cînd Trăistaru, neatent, ratează majorarea scorului.

Apropo de Trăistaru. Apariția lui în echipă a constituit o surpriză, însă plasamentul său defectuos (mai tot timpul în spatele adversarului), lipsa unei viteze de reacție adecvate unui vîrf, au făcut ca efectul „supriză" să nu se materializeze pe deplin. Să o punem pe lipsa sa de acomodare cu noii (vechii) lui colegi.

După mult discutatul penalty, Poli își revine din șoc, și numai paradele lui Anton salvează gazdele de la „naufragiu" în min 69 și 70 (lovitură liberă în „vinclu" a lui Vlaicu și „cap" Rosenblum la un corner.)

Pînă în finalul jocului, cei doi portari se mai remarcă fiecare de cîte două ori și jocul se încheie cu o remiză echitabilă după unii, păguboasă după alții.

Să discutăm faza penalty-ului din min. 60 : Hodină este agățat în careu, arbitrul lasă avantaj (corect aici) — Almășan era bătut — pentru că mingea ajunsese la Funda și acesta avea poarta goală în față. Constănțeanul șutează foarte slab, permițînd unui fundaș să salveze în extremis de pe linia porții. Mingea iese în corner, iar arbitrul acordă (GREȘIT) 11 m, stîrnind ilaritate în tribune și zîmbete în rîndul gazetarilor constănțeni.

Celelalte rezultate : Electroputere — A.S.A. 3-1; Inter Sibiu — Universitatea 0-0 ; Sportul Studențesc — Steaua 2-4 ; Oțelul Galați — Gloria Bistrița 1-0 ; Corvinul — F.C. Brașov 2-5 ; F.C. Ploiești — F.C. Argeș 1-1 ; F.C. Bacău — Dacia Unirea Brăila 0-1 ; Dinamo — Rapid 4-4.

CLASAMENT A

Dinamo	27	18	9	0	63-17	45 (+17)
Steaua	27	16	7	4	47-21	39 (+13)
Universitatea	27	11	9	7	29-18	31 (+ 3)
F.C. Ploiești	27	13	5	9	33-40	31 (+ 3)
Electroputere	27	11	7	9	32-23	29 (+ 3)
„Poli"	26	11	6	9	30-28	28 (+ 2)
Rapid	27	11	6	10	28-31	28 (+ 2)
Oțelul	27	12	4	11	29-34	28 (+ 2)
F.C. Farul	26	12	3	11	30-25	27 (— 1)
F.C. Brașov	27	10	7	10	44-41	27 (+ 1)
Gloria	26	10	5	11	35-31	25 (+ 1)
Inter	24	9	7	8	28-29	25 (— 1)
Dacia Unirea	27	10	5	12	28-31	25 (— 1)
F.C. Bacău	27	9	5	13	28-44	23 (— 5)
Sportul St.	27	7	7	13	25-36	21 (— 7)
F.C. Argeș	27	6	7	14	29-39	19 (— 7)
A.S.A.	27	6	4	17	25-45	16 (—10)
Corvinul	27	4	5	18	27-57	13 (—15)

Minutul 91

Profesor Ion V. Ionescu (nervos) : „Ați văzut cum se poate fura ca în codru. Nu ne-au lăsat să cîștigăm. Cel puțin 3 ocazii au fost împiedicate de tușieri. Nu a fost 11 m. A fost și un off-side acolo care nu a fost sancționat".

Dl. Costică Rădulescu (Farul). „La Timișoara, noi am fost mai buni, dar nu am cîștigat. Astăzi, Poli a fost mai bună, merita să cîștige, dar nu a cîștigat. Eu recunosc acest lucru. Jackie nu a vrut să recunoască la Timișoara că noi am fost mai buni. Rezultatul acesta este și o consecință a întîrzierii la antrenamente a navetiștilor despre care v-am vorbit înaintea jocului. V-am avertizat că o să am probleme. Fără disciplină nu se poate".

Dl. M.C. Ionescu (Obs. F.R.F.) : „Arbitrul a acordat corect 11 m. A lăsat avantaj, iar dacă acest avantaj nu a fost fructificat, a acordat penalty-ul cuvenit. Poli a fost mai bună".

L. G.

N.A. : Dl. M.C. Ionescu are într-un fel dreptate. Dar dacă avantajul nu este fructificat din vina jucătorului (Funda a șutat slab), în acest caz nu se mai acordă nimic. Faza a fost asemănătoare cu cea din partida Brazilia — Franța din Mexic, arbitrată de Ioan Igna.

POLI TOP '92

Vom reveni în numărul viitor cu TOPUL complet.

Jucătorul etapei

Se pare că Lucian Gheorghiu n-a exagerat de loc afirmînd că, la Constanța, Poli a făcut cel mai bun joc al sezonului, dovadă fiind și notele foarte mari acordate de confratele D-tru Oprișor de la Renașterea Bănățeană : ALMĂȘAN 9 — ANDREAȘ 6 — VARGA 7, CSIK 8, STOICOV 7 — O. POPESCU 7, BĂTRÎNU 8, VUIA 6, VLAICU 9 — TRĂISTARU 7, DIACONESCU 6. Pentru repriza jucată ROSENBLUM a primit 7, iar Baban, jucînd doar 13 minute nu a primit notă.

Almășan ca în '87 cu Dinamo

Ceva mai mult decît dezinformare

Citim cu stupoare (puțin spus !) în „Sportul românesc" de vineri, sub semnătura lui Andrei Vochin, „amănunte" inedite — despre care nici noi și nimeni de pe meleagurile noastre habar n-aveam — de la partida de div. C (etapa 24) Obilici Sînmartinu Sîrbesc — Victoria '90 Călan : **„Într-un cuvînt, victoria gazdelor cu 2-0 a fost pe deplin meritată în raport cu efortul depus de jucători, acela de a îmbina în chip fericit fotbalul cu jiu-jitsul, karate și catchul".** Și mai aflăm că „celebrul" fost internațional (și dinamovist) Văetuș — în prezent suspendat pe 6 etape, mult prea puțin față de teroarea pe care a încetățenit-o pe stadionul din Călan — a fost „vînat" de localnici, fiind nevoit să o ia la fugă pe cîmp și ajungînd acasă cu autostopul. După ce și alți membri ai delegației oaspete ar fi „încasat-o" (masor, organizator, jucători de rezervă). **„Și totul s-a încheiat cu happy-and, la plecare oaspeții fiind aplaudați, adică pălmuiți, de gazde".**

Reprofilează-te, musiu Vochin, pe literatură „science fiction", acolo merge și fără documentare la fața locului sau verificare de informații. Pînă una-alta, ne-ai lămurit definitiv de lipsa eticii și probității profesionale a cotidianului în care iscălești, o gazetă aservită federației de fotbal căreia și care (pe bază de reciprocitate) îi face jocul.

La fel de intrigat și indignat ca și noi, antrenorul echipei din Sînmartinu Sîrbesc, dl Oct. Roșca, ne-a declarat : **„Nu-mi vine să cred. Înțeleg că deseori se face din țînțar, armăsar. Dar în cazul ăsta nu există țînțarul, adică nu s-a întîmplat nimic, deși pe cei din Călan și mai ales pe Văetuș îi așteaptă multe polițe neplătite. Noi însă am cerut ferm jucătorilor să lase răzbunările și să joace exclusiv fotbal. Ceea ce s-a și întîmplat. Ba mai mult, după meci, jucătorii celor două echipe au stat împreună la o bere. Este revoltător cum poate cineva să publice astfel de invenții. Nu pot să-mi explic faptul decît prin aceea că Văetuș a recurs la această stratagemă josnică pentru a cuceri două puncte la masa verde, necesare intrării între primele 4 clasate. Noi nu avem ce pierde într-un astfel de caz, dar, pentru că nu se pot încălca toate principiile care ar trebui să guverneze fotbalul nostru, nu vom lăsa lucrurile așa".**

Este inadmisibil ca un gazetar al unei publicații cu pretenții să se bizuie pe informațiile unilaterale ale unui fost fotbalist, actualmente huligan. Vă putem oferi, la nevoie, în acest sens, mărturiile a cel puțin 5 echipe trecute prin „infernul" de la Călan. Pînă atunci, așteptăm — ca și antrenorul Roșca — dezmințirile necesare.

RADU SUCIU

Nu-i vestiaru' seif de bancă

● Nae Trăistaru revine la Poli. După două sezoane, cu un alt moral și cu un alt statut, atacantul ex-C.F.R.-ist încearcă să-i demonstreze lui Jackie ceea ce nu reușise față de Nea Costică. Pînă una alta, are acum prilejul să joace trei meciuri împotriva celui care se dispensase atît de ușor de el, acum doi ani. Au (re)venit la C.F.R., pînă în vară, Sorin Mihai și Cuc. Oare ce are de spus Băban, despre toată această tevatură ? ! Curat ghinion : în primul meci în care ești rezervă, înlocuitorul tău să marcheze !

● În sfîrșit, reșițeanul Gall a fost externat din spitalul tribunei din Cugir. Și, ca orice bolnav în convalescență, s-a gîndit să se mute mai aproape de baza de tratament, așa că și-a introdus cererea de transfer pentru Metalurgistul Cugir. Asta ca să nu mai tot speculeze presa.

● Abia reîntorși din vacanța de Paști, agenții noștri au și fost împrăștiați pe coridoarele federației (subterane au fost lăsate libere ; pe acolo circulă Lucian Gheorghiu). Și cum tot își ciuleau ei urechile aud, fără să vrea, soluția justițiară în problema scandalului de la Alba Iulia (așa le trebuie dacă n-au știut să se înțeleagă!) ; suspendarea din activitatea sportivă a celor doi antrenori arădeni, sancționarea celor patru jucători albaiulieni cu avertisment (de unde atîta duritate ? !) și „ușurarea" ambelor echipe de cîte două puncte, în clasament. Pe dl. Izvernar îl încearcă noi emoții, de astă dată pozitive.

● La fel ca și în cîntecul acela cu „În genunchi mă-ntorc la tine", Adi Crăciun revine la Poli. Fără vreo pretenție materială, după ce i s-a refuzat împrumutul, după nereușita schimbului cu Sibiul și după un voiaj infructuos prin Italia, „Nr. 3" îi suflă din spate fierbinte lui Csik. Parcă tot nu ne vine să credem, dar la Poli apare concurența.

AGENTURA

REPLAY * REPLAY * REPLAY *

● Să începem cu evenimentul săptămînii, adică debutul „națională", de fotbal în preliminariile C.M., 7-0 cu Insulele Feroe, și să vedem cum îl comentează presa de specialitate : **„A fost o victorie mai mult decît netă, înlesnită — paradoxal — de acel 1-0 al „insularilor" cu Austria, care i-a pus în gardă pe toți antrenorii din grupă. (...). Ștacheta Feroe a fost la 1,50. Cea cu Țara Galilor se va urca, fără înălțimi intermediare, la cam 2,10 m".** (Fotbal).

„Am face pe ipocriții dacă nu ne-am declara mulțumiți de cele văzute (...). Nu mă îndoiesc că, obișnuiți să descopere numai g ă u r i l e din șvaițer (deși nu cu ele se hrănesc), se vor mai găsi cîțiva care să diminueze din amploarea izbînzii, bătînd monedă pe modestia prestației feroeze". (Sportul românesc).

„Orice victorie (întotdeauna normală) împotriva echipei Insulelor Feroe este un eveniment nefericit : dacă este obținută la un scor strîns te acoperi de rușine, adversarul neavînd nici o cotă la bursa valorilor; dacă scorul este fluviu vorbește de la sine despre faptul că ai jucat, de fapt, singur, laudele trecînd prin cenzura bunului simț". (Gazeta sp.).

● Iar despre absența lui Belodedici, iată ce declară presei selecționerul C. Dinu : **„(...). Eu nu-l înțeleg. Dacă altele îi sînt interesele în momentul de față, e bine să afle că avem și noi i n t e r e s e l e noastre : de a ști, de la bun început, pe cine putem conta, realmente, în scopul alcătuirii celui mai bun «11»"** (G.S.). Deranjat, normal, de faptul că Belodedici nu a catadicsit să dea măcar un telefon explicativ, d-l Dinu și-a învins, deci, unele reticențe, din declarația sa răzbătînd ceva mai mult decît dezamăgirea...

● „Meciul" U.T.A. — Unirea Alba Iulia continuă să fie în centrul atenției și prin telexul expediat presei sportive bucureștene (F și S.R.) de antrenorul lui ARIS, Gaby Biro, care contestă declarațiile făcute de Cornel Țălnar, în legătură cu atmosfera în care s-a disputat partida ARIS — Unirea A.I. și îi aduce acuzații grave : **„(...). Țălnar a discutat cu mine și mi-a spus că meciul trebuie cîștigat de Unirea, deoarece, dacă ARIS cîștigă, antrenorii echipei U.T.A., Popa Ionuț și Jivan Mihai, vor fi arestați a doua zi, adică joi, 24.04 a.c. Mi-a cerut să pierd jocul în favoarea celor doi, dar eu nu am acceptat așa ceva. Mai mult, în timpul jocului, jucătorul Mitracu, de la Unirea, i-a transmis jucătorului Ștef Marcel, de la echipa mea, din partea lui Țălnar, că îi dă suma de 700.000 de lei dacă ARIS nu cîștigă acest joc, aceasta fiind la 0-0. Cînd noi conduceam cu 1-0, jucătorul Iulian Moldovan, de la Unirea, i-a promis aceluiași jucător suma de 1.000.000, s-o împartă cu libero-ul și portarul nostru".**

● Pentru că a îndrăznit să atenționeze asupra unor posibile manevre legate de partida C.S.M. Suceava — F.C. Maramureș (1-0), Gazeta Sporturilor are serios de furcă cu sucevenii „de bine", unii cu funcții de răspundere, trimisul ziarului la jocul în cauză fiind serios „bruftuluit". Se pare că G.S. a încurcat socotelile unora. Pentru dumneavoastră, două ecouri de după meci.

● A Rosznay (antrenor F.C. Maramureș) : **„Probabil dl. Sdrobiș** (antrenor U. Cluj — n.n.) **a iscat uraganul, dar v-o spun cu mîna pe inimă că am venit la Suceava să jucăm pe cinstite. Vedeți, noi n-am făcut gălăgie cînd ei** (U. Cluj — n.n.) **au cîștigat la Cavnic, în «casa noastră»** (aluzie la tam-tamul de după acel C.F.R. Cluj — F.C.M. 3-4, din «casa» lui U, cum ar veni — n.n.), **nici atunci cînd au făcut 0-0 la Suceava. (...). Clujenii au cîștigat la Zalău, asta ce vă spune ?".** (Fotbal). **„Că unii vor pe U în A e treaba lor. Că alții vor pe F.C. Maramureș în A, e treaba altora (...). Pe noi ne interesează ca adevărul, corectitudinea, fair-play-ul să domine întrecerile fotbalului românesc (...). Altfel nu vom progresa, dimpotrivă, ne vom cantona și mai mult în balcanismele noastre dominate de ciubuc, furtișag, înșelătorie, mica ciupeală, șmecherie ieftină etc., etc".** (G.S.). Just, numai că uite ce tare-i mai superi pe unii cînd ataci mai sus-numitele „tradiții". Inerția, fir-ar ea să fie, rămîne cea mai valabilă lege. La noi, cel puțin.

MAX

REPLAY * REPLAY * REPLAY *

● FOTBAL Divizia C FOTBAL ●

SERIA A X-A

Etapa a 25-a

D-LOR DE LA F.R.F., SIMERIA — DEVA = 12 KM

Arsenal Reşiţa — Vulturii Lugoj 2-0 2-0). Ciocan (20, 35). După 5 victorii consecutive, lugojenii pierd la lider, care a dominat categoric în special în prima repriză.

Strungul Chişineu Criş — Unirea Foradex Tomnatic 1-3 (0-1). Mihon (75 — 11 m) — David (43), Sircă (70), Corban (87). Joc aspru dar corect şi 2 puncte pentru oaspeţi, care reintră „în cărţi."

Ceramica Jimbolia — Unirea Sînnicolaul Mare 2-0 (1-0). Vîrlan (21, 63 — ambele 11 m). Joc slab.

FC Electrica — Obilici Sînmartinu Sîrbesc 2-0 (1-0). Florescu (24), Zamfirescu (52). Goluri frumoase, din şuturi din afara careului. Eliminat, Zah (52) de la oaspeţi, care a jucat parcă mai bine în 10.

Auto FZB — Minerul Anina 3-1 (3-0), Lupuţiu (6), Başin (24 — 11 m), Sîrb (27) — Şarpe (85). Joc foarte plăcut, spectaculos. Oaspeţii ridiculizaţi realmente de jocul bun al gazdelor, „dirijate" de Lupuţiu. Auto FZB: **Frunză — Mihai, Crişan, Preda, Miclea — Truţulescu, Barc, Lupuţiu, Başin — Sîrb (Kovacs — 67), Faimoc.**

CFR Simeria — Energia Deta 4-1 (4-0). S-a jucat la Deva, adică la ... 12 km (!!) de terenul din Simeria, suspendat. Oaspeţii, plecaţi cu maşini particulare, au ajuns cu 10 minute înainte de ora de începere şi s-au „încălzit" de-abia... după pauză.

CSM Caransebeş. — Minerul Moldova Nouă 3-0 (neprezentare).

Victoria Călan — Retezatul Haţeg 9-2.

ŞTEFAN MARTON

CLASAMENT — C X

Arsenal	25	18	1	6	68-22	37	(+11)
C.S.M. Caran.	25	15	5	5	55-19	35	(+11)
Vulturii	25	14	4	7	47-20	32	(+ 8)
Minerul A.	25	15	2	8	54-30	32	(+ 8)
Victoria	25	16	0	9	54-31	32	(+ 6)
Unirea T.	25	13	3	9	57-43	29	(+ 3)
Obilici	25	13	1	11	48-49	27	(+ 3)
Auto F.Z.B.	25	13	1	11	36-37	27	(+ 3)
Ceramica	25	12	0	13	33-53	24	(— 2)
Energia	25	10	3	12	41-38	23	(— 1)
Min. M.N.	25	9	2	14	38-35	20	(— 6)
Electrica*	25	11	0	14	42-39	19	(— 7)
Simeria	25	8	3	14	37-51	19	(— 7)
Strungul	25	9	0	16	31-67	18	(— 8)
Unirea S.M.	25	7	2	16	27-62	16	(—10)
Retezatul	25	2	3	20	17-89	7	(—15)

* Echipă penalizată cu 3 puncte.

SERIA A XI-A

Se conturează cele „patru"

C.U.G. Cluj — C.P.L. Arad 2-1 (2-1). Istoria partidei s-a scris în prima repriză cînd s-au înscris toate golurile. La cele marcate de clujeni au gafat Csordaş şi Bodea. Golul oaspeţilor l-a înscris Tătaru după o acţiune personală.

Şoimii Lipova — Mecanica Alba-Iulia 3-0 (0-0). După o primă repriză anostă în partea a doua, gazdele au înscris de trei ori în 10 minute: Jurcă (din 11 m, acordat pentru un fault asupra lui Rad), Rad (la o centrare a lui Bubela) şi Retfalvi. Foarte bun arbitrajul lui Popa din Zalău.

Celelalte rezultate: **Oţelul Ştei — Înfrăţirea Oradea 1-0; Soda Ocna Mureş — Minerul Ştei 1-1; Unirea Dej — Sticla Turda 1-0; Aurul Brad — Metalul Aiud 3-0; Industria Sîrmei Cîmpia Turzii — Mureşul Deva 3-1.**

DAN BÂRCĂ GRAMA

CLASAMENT C — XI

Met. Aiud	24	14	2	8	41-21	30	(+6)
Şoimii Lipova	23	13	3	7	44-33	29	(+5)
Motorul Arad	23	14	0	9	34-35	28	(+4)
C. Turzii	24	11	4	9	34-25	26	(0)
Minerul Ştei	23	11	4	8	29-25	26	(+4)
Mecanica A.I.	24	12	2	10	30-39	26	(+2)
Unirea Dej	23	12	2	9	25-34	26	(+2)
Mureşul Deva	23	11	2	10	43-27	24	(+2)
Aurul Brad	24	12	0	12	46-32	24	(0)
Ocna Mureş	23	11	1	11	37-32	23	(—1)
Sticla Turda	23	10	2	11	31-30	22	(0)
Înfrăţirea O.	23	8	4	11	37-29	20	(—2)
C.P.L. Arad	23	7	2	14	34-42	16	(—6)
C.U.G. Cluj	23	6	3	14	21-41	15	(—7)
Oţelul Ştei	24	6	3	15	17-58	15	(—9)

● URECHEA CIULITĂ ●

ION BUZOIANU (antrenor secund la Farul): **„Am să le înapoiez celor de la Poli televizorul color cînd o să-mi dea drepturile. Îmi sînt datori 165.000 lei bani vechi! Nu am nevoie de televizorul lor. Am apartament cu patru camere şi televizor în fiecare. Dacă cei de la Poli nu-mi dau banii, vin la Timişoara şi ori îl arunc în Bega, ori îl dau unui cerşetor de la Catedrală".**

NICOLAE TILIHOI (antrenor la Jiul Craiova): **„Dacă în tur nu se apucau să ne măsoare poarta** (n.n. — e vorba de meciul susţinut de Bocşa, la Craiova, în tur), **n-aş fi venit azi să mă lupt cu ei".**

PAULO FUTRE: **„Vă spun eu viitoarea campioană a Spaniei: Atletico Madrid!**

MICKI JUNEA: **Fair play-ul este o noţiune care nu intră în sfera voastră de activitate.** (n.n. — Dl. Junea se referă la echipa de fotbal al săptămînalului „Vest Sport").

BOGDAN HERŢOG (către Micki Junea): **„Dacă vă mai hîriiţi mult cu cei de la «Vest Sport» vă aranjez eu pe toţi."**

GRAHAM TAYLOR (antrenorul Angliei): **„Am făcut bine că am fost să jucăm în C.S.I. I-am mai ajutat pe oamenii de acolo să uite de necazurile cotidiene".**

ION FLOREA: (Antrenor la Gloria Reşiţa, către antrenorul ASTREI, Mircea Leac): **„Bine măi piticule, acum la sfîrşitul campionatului aţi început să jucaţi şi voi fotbal?**

IONUŢ POPA (antrenor la UTA): **„Sînt foarte afectat de faptul că Fănuş Neagu mi-a atribuit nişte epitete** (n.n. — borfaş) **în presă, care nu-şi aveau rostul. Îl voi da în judecată pentru calomnie".**

BUGGS BUNNY

Complex Hotel-Restaurant „TIMIŞOARA"

situat în Piaţa Revoluţiei

asigură cazare şi masă în condiţii de confort şi calitate excepţională a serviciilor, deschis circuitului sportiv.

Rezervări prin Oficiul Judeţean pentru Sport (telefon 13 69 19) sau direct la recepţia hotelului (telefon 13 78 15).

Campionatul judeţean

TIMIŞ

Liderul (doar el ?) ţine la prestigiu

Etapa a 31-a (intermediară)

Tehnolemn — Bulgăruş 5-0 (1-0); Victoria Azur — Elba 3-3 (3-3); Dacia — Laminorul 3-1 (2-0)2; Jebel — Diniaş 3-2 (0-2); Textila — Venus 0-2 (0-0); Şoimii Călan — Mecon 4-0 (1-0); Teremia — Ciacova 4-0 (1-0); Modern — Mănuşarul 3-0 (1-0); Giarmata — Periam 3-0. (neprezentare).

Etapa a 32-a — Venus, virtual campioană. Continuă lupta pentru C.

Venus — Teremia 10-1 (5-0). No coment.

Mecon — Textila 1-2 (0-2) Spirite „încinse", calmate de cele 4 cartonaşe galbene scoase de arbitrul Stănescu.

Victoria Azur — Jebel 5-0 (3-0) Gazdele au risipit unele „incertitudini", deşi au jucat 60 de minute în 10, după eliminarea lui Zimmermann, (lovirea adversarului fără balon).

ELBA — Giarmata 2-0 (2-0). Oaspeţii de nerecunoscut.

Mănuşarul — Dacia 3-3 (3-0). Joc frumos, spectaculoasă răsturnare de rezultat.

Laminorul — Diniaş 2-1 (2-0). Fairplay, fotbal, rezultat echitabil.

Ciacova — Tehnolemn 0-3 (0-1); Joc hotărît al oaspeţilor, care vizează un loc sub soarele viitoarei divizii C

Periam — Şoimii Călan 5-1 (3-1)

Bulgăruş — Electromotor 5-0 (1-0). Oaspeţii au contestat un jucător advers, cu viza medicală expirată.

În clasament: 1. Venus 55 p. (+23); 2. Laminorul 44 (+ 10) 3. Victoria Azur 41 p (+9).

● În partida Teremia — Ciacova, arbitrul Maselea a acordat două cartonaşe galbene unui jucător al oaspeţilor, fără a-l elimina!! A părăsit în schimb terenul portarul din Ciacova (min. 43), supărat probabil de ceva sau cineva.

● Campioana (deja) Venus Lugoj, a achiziţionat pe Istrate (portar) şi Berciu (atacant) de la „vecina" Laminorul şi se pregăteşte de azi, într-un cantonament, pentru barajul de promovare în div. B, a cărui primă manşă se pare că va avea loc la jumătatea lunii iunie.

● Sancţiuni dictate de Comisia de Disciplină:

— Gligorovici (Dacia) şi Giurgiev (Diniaş) — 1 etapă suspendare pentru lovire reciprocă.

— antrenorul C. Deliu (Giarmata) — 4 etape suspendare pentru „show"-urile oferite la partidele cu Venus (la Giarmata) şi Mecon (la Timişoara).

VLAD SINITEANU

ARAD

Şi bătuţi, şi cu banii luaţi ...

Joi s-a disputat o etapă intermediară. Iată rezultatele mai importante. Seria A: **Aurul Negru Pecica — C.F.R. Arad 7-0; Olimpia I.S.D. Arad — Foresta Sînpetru German 20-0 (!!).** Seria B: **Gloria Arad — Blănarul Arad 3-1; Frontiera Curtici — Crişana Sebiş 4-1; Vînători — Pîncota 0-3; Strungul Ineu — Tîrnova 15-0 (!!).**

În ultima etapă: Seria A: **Mureşul Zădăreni — Olimpia I.S.D. 1-2.** Partidă deosebit de importantă pentru oaspeţi care aveau neapărat nevoie de victorie. Gazdele au deschis scorul prin Bogdan care a şutat foarte bine de la circa 20 m. Pogonici de la gazde şi Avram Cristian de la I.S.D. au fost eliminaţi pentru lovire reciprocă. Repriza a doua a fost dominată de oaspeţi care au reuşit să-şi asigure victoria prin cele două goluri înscrise de Sorin Lingurar. De notat că, la 1-0, gazdele au avut două bare (e adevărat, în aceeaşi fază). Au arbitrat bine T. Toderici, L. Molnar şi I. Iamandi. **Aurul Negru Pecica — Sînpetru German 21-0 (!); C.F.R. Arad — Agronomia Şagu 4-1.**

Seria B: **Blănarul — Strungul Ineu 4-0.** Cel mai bun de pe teren antrenorul-jucător Angelo Blaj. **Sebiş — Gloria Arad 2-0.**

* * *

Aflăm de la comisia de disciplină.

În urma incidentelor de la partida Pîncota — Sebiş, relatate de noi, terenul echipei gazdă a fost suspendat două etape. Interesant este că şi echipei oaspete i-a fost suspendat terenul o etapă, deoarece printre turbulenţii care au intrat în teren a fost identificat şi un individ din Sebiş. Ambelel echipe au fost sancţionate şi financiar, iar meciul a fost înregistrat cu 3-0 în favoarea Pîncotei pe motiv că sebişenii au părăsit terenul. Cum ar veni: şi bătuţi şi cu banii şi... punctele luate.

O. P.

CARAŞ-SEVERIN

Un meci de 100 de minute

ETAPA 30 DIN 7 MAI

Minerul Oraviţa — Speranţa Caransebeş 8-0; Autoforesta Bocşa — Metalul Oţelul Roşu 1-3 (arbitrul internaţional G. Corocan a acordat două penalty-uri pentru gazde — unul transformat şi unul ratat la scorul de 1-0 pentru bocşeni): **I.C.M.-C.S.M. Reşiţa — Muncitorul Reşiţa 0-1; Hercules Băile Herculane — Metalul Topleţ 0-0; Nera Bozovici — Bistra Glimboca 3-0** (neprezentare de frica celor întîmplate în tur la Glimboca); **C.F.R. Caransebeş — Comerţul Moldova Nouă 3-0** (neprezentare tot pe motivul meciului din tur); **Voinţa Oţelul Roşu — Foresta Caransebeş 0-5. La meciul Spartac Reşiţa — Minerul Ocna s-a înregistrat un dublu forfait!** Ambelor echipe nu li s-au acordat puncte şi la pasiv li s-au înregistrat cîte trei goluri. **Energia Poiana Mărului — Foresta Zăvoi 2-0.**

ETAPA 31 DIN 9-10 MAI

Metalul Oţelul Roşu — Voinţa Oţelul Roşu 11-0; Comerţul Moldova Nouă — Minerul Oraviţa 0-1; Speranţa Caransebeş — Bistra Glimboca 7-2; Foresta Caransebeş — I.C.M.-C.S.M. Reşiţa 3-0; Foresta Zăvoi — Hercules Băile Herculane 4-2 (meciul a fost prelungit cu 10 min., arbitrul Constantin Manda invocînd întreruperile din cursul jocului. De subliniat că în min. 98 scorul era încă de 2-2 (!); **Energia Poiana Mărului — Nera Bozovici 3-0** (neprezentare); **Metalul Topleţ — Spartac Reşiţa 3-0** (Spartac exclusă); **Minerul Ocna de Fier — Autoforesta Bocşa 0-3** (Minerul exclusă); **Muncitorul Reşiţa — C.F.R. Caransebeş 4-0.**

În clasament conduce Metalul Oţelul Roşu cu 52 puncte şi golaveraj 116-20, urmată de Minerul Oraviţa cu acelaşi număr de puncte şi golaveraj 115-24. Se pare că hotărîtoare va fi întîlnirea directă din ultima etapă (31 mai), care se dispută la Oraviţa, unde cu siguranţă vom fi prezenţi.

P. F.

• FOTBAL Divizia B FOTBAL •

N-A FOST SĂ FIE TRĂDARE!

C.S.M. Reșița — Aris Arad 2-0 (2-0)

Sîmbătă ora 11,00, stadion Valea Domanului, teren neîngrijit cu iarbă mare și insule de pămînt golaș departe de „masa de biliard" cu care am fost obișnuiți, timp excelent pentru fotbal, spectatori circa 1200.

Arbitri : J. Andrei (Focșani) — I. Moise (Buzău) și P. Iliescu (București)

Cartonașe galbene : Burlan, Lazarovici, Stupar.

Observator : Gioni Dumitrescu (București)

CSMR : BOȘCA — Uțiu (cpt.) — BOLTAȘIU, Sandu, Bica — CEPOI, POTOCIANU (SOLA 67), Pușcaș — SZIJJ, Stroia, Lazarovici (Căprariu 88).

ARIS : Popa — Burlan — Arman (Pîrvu 46), ȘTEF, Suciu, (MADOȘ 38), — Szell (cpt.), Plișca, STUPAR, Riviș — C. BÜLLE, Cornea.

Au marcat : CEPOI (24) după o spectaculoasă pătrundere în care a surprins pironită întreaga apărare adversă ; POTOCIANU (44) care a marcat ca la antrenament, de la 6 metri, după ce Popa N. respinsese cu greu un șut al lui Boltașiu.

JUCĂTORUL MECIULUI : CEPOI.

Cepoi își asumă (cu succes) și rolul de realizator (Foto P. Fuchs)

Se pare că acest meci reprezenta ultima șansă pentru arădeni de a evada din zona retrogradării ● Poate și din această cauză multe temeri în rîndul druckerilor reșițeni, unii din ei rămînînd acasă de frica unui „meci trîntit" ● După aspectul primelor 20 de minute, după un joc echilibrat cu „garda deschisă" orice rezultat era posibil. ● Carol Oțil, în absența lui Mărgineanțu, accidentat, a atribuit rolul de fundaș dreapta lui Cepoi (cu nr. 2 pe tricou), dar numai după 10 minute rocada Cepoi - Boltașiu, primul urcînd în mijloc. Oaspeții au mizat totul pe cartea atacului, Madoș, Stupar, Büle și Cornea evidențiindu-l pe Boșca, un portar poate mai puțin talentat decît Popa Gh. dar extrem de sobru ● Două intervenții senzaționale (la lovitura liberă a lui Stupar și „capul" din 3 metri al lui Cornea) l-au făcut pe Boșca să fie unul din „groparii" Aris-ului... ● De partea cealaltă Stroia a ratat exasperant, șutul său din 75 de centimetri de linia porții „peste" poate intra în „axiomele geometriei" fantastice ● Prin travaliul său Cepoi a eclipsat pe mai „marii" reșițenilor : Potocianu și Pușcaș. ● Absența lui Vlătănescu poate că a fost decisivă, ocaziile uriașe ale lui Cornea, mai ales dacă erau fructificate, puteau duce pe arădenii de la Aris chiar la un numai minus 1 la adevăr (în etapa din 23 mai joacă afară la Astra) ● Cu această victorie, pe deplin meritată, reșițenii reîncep calculele, etapa favorizîndu-i prin înfrîngerile UTA-ei și Unirii din Alba Iulia.

Flash

COSTICĂ RĂDULESCU:

„Voi solicita ca finala Cupei să se dispute la Timișoara"

— Spuneți-mi, vă rog, la noua dv. echipă, beneficiați de condiții mai bune decît la Timișoara ?

— Nu, condițiile de aici sînt inferioare celor de la Timișoara.

— Organele locale vă sprijină. Faceți-mi și cu privire la acest aspect o comparație cu orașul de pe Bega.

— Și la acest capitol în Timișoara stăteam mai bine. Prefectura și Primăria nu se implică mai deloc. Primesc însă un sprijin substanțial din partea unor societăți agricole. Am preluat colaborarea cu firma „Freedom Star".

— Făcînd o comparație, unde ați avut un lot mai bun ?

— Categoric, la Timișoara.

— Aveți mînă liberă, aici, la Constanța, să vă puneți în aplicație tot ceea ce vreți să faceți ?

— Din acest punct de vedere, nu mă pot plînge.

— Cum vă împăcați cu jucătorii ?

— Bine. Am probleme doar cu navetiștii. Anton face un fel de navetă la Vaslui, Stere și V. Marcel, la București. De multe ori întîrzie la pregătiri. După etapa de la Bistrița au venit cu mare întîrziere la echipă. S-ar putea ca aceasta să se reflecte în jocul lor de astăzi. Eu am nevastă și copil la Timișoara, dar nu m-am dus acolo decît atunci cînd am avut jocul de Cupă cu CFR. În rest, stau la muncă.

—Vă convine faptul că ați „picat" în Cupă cu Poli ?

— Cred că ambelor echipe le convine. Cu un singur lucru nu sînt de acord : dacă Steaua va juca finala, nu e normal ca aceasta să se dispute la București. Trebuie să intrăm și noi în rînd cu lumea civilizată. Dacă ne vom califica, voi solicita ca finala să se dispute la Timișoara.

— După opinia dv., cîte echipe românești pot trece, în momentul de față, la profesionism ?

— Steaua, Dinamo și, cu multă indulgență, U Craiova, care încă trăiește de pe urma lui Gică Popescu

— Ce condiții trebuie să îndeplinească o echipă pentru a putea trece la profesionism ?

— În primul rînd, bani. Mulți bani. Pentru asta trebuie să-și dea mîna mai mulți sponsori puternici. Dacă aceștia nu există, atunci echipa trebuie să fie luată în custodie de una sau două societăți comerciale puternice. Ar mai trebui să aibă o bună bază materială plus o conducere competentă. Plus ajutor de la Primărie.

— Care este situația la Farul ?

— E greu, foarte greu. Nu știu cum o s-o scoatem la capăt. După informațiile mele, sîntem echipa cu cele mai mici prime de joc din divizia A..

LUCIAN GHEORGHIU

„RĂZBUNAREA"

Metalul Bocșa — Jiul Craiova 2-0 (0-0)

Sîmbătă, ora 11, stadion Metalul, teren bun, timp frumos, spectatori 3-400.

Arbitri : M. Constantinescu — V. Drăgan și Joviță (toți din București).

Observator : Alexandru Țîrlea — București.

Cartonașe galbene : Costachi, Zah, Cr. Alexandru, Andrei, Panescu.

Cartonașe roșii : Andrei (60).

Metalul : IANU — MURAR (cpt.) — Videscu (Banu, 75) COSTESCU, Panescu — COSTACHI, TALPEȘ, Marișescu, ZAH — Cr. Alexandru, R. Rus (OLARIU, 50).

Jiul : FIRESCU — Andrei, CHIMOIU, S. ZAMFIR, Bucur — Mahora, Năstase (cpt.) Stroiescu, Firescu — Zaharia, DĂNĂRICU (Goiceanu, 85).

Au marcat : TALPEȘ (min. 76) cu capul, la centrarea lui Olariu ; TALPEȘ (min. 89), dintr-o fază aproape identică cu cea din care s-a înscris primul gol, eroul meciului marcînd însă cu piciorul.

JUCĂTORUL MECIULUI : TALPEȘ

● Această cronică nu putem să o începem fără a spune cîteva cuvinte despre jocul din tur. Înainte de acel meci, gazdele de acum, oaspeții de atunci (deși oaspeți e foarte mult spus, pentru că acestui cuvînt la Craiova i s-a dat o altă semnificație) au reclamat faptul că o poartă este cu 10 cm mai mică. Reacția „federalului" ; se poate și așa ! Delegatului echipei din Bocșa, care la pauză a vrut să intre la arbitri (unul din tușierii de atunci — centralul de sîmbătă) i s-a răspuns că nu se poate deoarece înăuntru este „domnul Cîrțu ! ● Antrenorul craiovenilor Nicolae Tilihoi (și în tur și acum) a fost antrenor și jucător și la Bocșa. Amintindu-și aceasta și copleșindu-l emoțiile l-a dus de păr pe antrenorul bocșenilor (Victor Roșca) în tribună, unde a fost postat între două gorile „ca să nu vorbească nimic". ● Să revenim la jocul de sîmbătă. Delegația olteană a fost primită cu „Bine ați venit", dovedindu-se încă o dată că bănățeanul este iertător. ● Prima mare ocazie a fost în minutul 16, la o centrare a lui Pănescu, Cr. Alexandru a reluat cu capul dar în brațele portarului oltean. ● De prin minutul 35 oaspeții ies la joc și în min. 37, Dănăricu nu reușește să fructifice o bună centrare a lui Stroiescu. ● Cea mai mare ocazie a meciului s-a petrecut în min. 43, cînd, la centrarea lui Videscu, același Cr. Alexandru a trimis spre gol, oltenii au scos, de pe linia porții, s-a reclamat gol dar în final s-a acordat corner. ● 3-0 la cartonașe în prima repriză pentru gazde, care au ținut să-mi plătească, totuși, niște polițe personale. Acest lucru s-a petrecut pînă în min. 76 cînd și-au amintit... să cîștige. La cartonașul roșu acordat de central, Tilihoi a sărit de pe bancă însă a fost calmat de oamenii de ordine. ● Arbitraj foarte bun la un meci dificil.

MARIUS JURA

Dialoguri după meciul cu Feroe

BLITZ-INTERVIU CU IOSIF ROTARIU I

REP. : Iubitorii fotbalului din România, în general, și, timișorenii, în special, vor să știe care este situația ta în momentul de față. Ce intenționezi să faci în sezonul viitor ? Circulă numeroase zvonuri...

I.R. : Săptămîna viitoare voi decide. Rămîn la „Galatasaray" sau plec la altă echipă.

REP. : Vei juca tot în străinătate sau intenționezi să te întorci în România ?

I.R. : Mai mult ca sigur că, în cazul în care voi părăsi pe „Galata", voi evolua tot în străinătate. În România este foarte dificil să mă întorc, datorită sumei enorme pe care o cer turcii pentru mine.

REP. : Haide să lămurim o chestiune. Aparții de „Steaua" sau de „Galatasaray" ?

I.R. : Sînt jucătorul lui „Galatasaray". Aparțin de ei, nu mai am nici o legătură cu „Steaua". Din această cauză afirm că se cere un preț enorm pentru mine și nu știu ce club din România poate să ofere o asemenea sumă pentru a mă achiziționa.

REP. : Te afli în divergență cu echipa turcă ?

I.R. : Nu pot să afirm așa ceva. Singurul lucru cert, este că dacă va interveni un „divorț" acesta se va datora unui contract mai avantajos pentru mine și bineînțeles pentru club. Repet, la ora actuală, încă nu sînt hotărît ce fac. Depinde de discuțiile pe care le voi avea săptămîna viitoare cu conducerea clubului.

În tunelul de sub tribuna a II-a a Stadionului Ghencea, l-am interpelat pe fratele lui Rotariu, încercînd să „scot" ceva în plus, știind că în familie" se știu mai multe. Rotariu

La mai bine de o săptămînă de la șocanta dispariție dintre noi a celui care a fost FLORIN MIOC, simțim nevoia de a-l readuce în memorie. Ne-am gîndit, deci, că cel mai firesc este ca cei care l-au cunoscut, s-au bucurat și au suferit alături de el, în teren să-și mărturisească gîndurile.

DAN PĂLTINIȘAN : **„Am venit împreună cu Florin, în 1973, la Poli și am fost colegi de echipă pînă prin 1978, cînd a plecat. Era un om cu un extraordinar bun simț, discret și glumeț. Dacă ar fi să-l compar — ca profil de jucător — cu cineva de astăzi, cred că cel mai bine semăna cu Varga. Nu avea șutul lui Varga dar participa mai activ la faza de construcție. A fost convocat la națională și la lotul olimpic și era printre cei mai buni fundași dreapta ai momentului. Avea în echipă același rol pe care-l avea Sătmăreanu la Steaua".**

EMERICH DEMBROVSCHI : **„Am jucat împreună cu Florin, încă din '67, la Bacău. El era mai mic cu trei ani decît mine și venise din Reșița să-și facă stagiul militar. Eu am venit la Poli în 1974 și Florin era deja de un an aici. Era foarte vesel, optimist și un excelent coleg de echipă. Nu fuma, nu bea, se comporta încă de atunci ca un adevărat profesionist. Avea, de fapt, calități de atacant — viteză de dribling — dar Costică Rădulescu l-a „așezat" în spate pentru a asigura urc pentru Dașcu sau Boji**

ȘTEFAN BATHO **aproximativ un an în era un coleg foarte b N-a avut nici un fel d și profil de jucător, se**

FLORIN

AȘA CU

că astăzi Dan Petres m-i patru fundași zînd cu Cheran de la Steaua și Negrilă de cea uneori și necazur din atac, dar așa est ma, și avea o ținut

VIOREL BOIȚ : Florin, în mai multe mul an de divizia „A"

• MINICRONICĂ SUBIECTIVĂ •

Dacă n-ar fi fost repriza a doua...

Jiul Petroșani — U.T.A. 4-0 (0-0)

... : „Înfrîngerea neașteptată, și mai ales la un scor categoric. În prima repriză jocul a fost echilibrat, s-a jucat destul de bine în cîmp. Gazdele au avut o bară prin Popoviciu. După pauză, petroșenenii înscriu două goluri pe distanța a numai două minute (55-57).

Cel de-al treilea gol înscris de gazde a fost dintr-o poziție discutabilă de ofsaid. Al patrulea gol este marcat pe contraatac de gazde, atunci cînd arădenii se avîntaseră cu toată echipa în atac".

U.T.A. a folosit formația : Ivan — Grad — Radu George, Gaica (cpt.) — Balint, Bolos, Țucudean (Țîrțău), Nagy (Mutică), Bunaciu — Ungur, Mitu.

O.P.

II mi-a confirmat că fratele său a fost cedat de tot clubului „Galatasaray", în timpul turneului final al C.M. din Italia, pentru suma de 800.000 $, dar, **„nu știu cîți dolari a încasat «Steaua» pentru această tranzacție oneroasă".**

După terminarea meciului cu Insulele Feroe, toți jucătorii au plecat, direct de la „duș", spre locul unde urmau să ia „masa de protocol". Excepție a făcut Rotariu, care a avut o discuție într-unul din birourile clubului „Steaua" cu oficialități din partea gazdelor. Încearcă militarii să dreagă busuiocul în ceasul al 13-lea? Poate această discuție (la care a participat, ca „intrus" doar Silviu Lung și, la care nici Dumitru Graur de la TV nu a avut acces) să aibă oarecare „urmări" în cariera viitoare a lui „Roti"?

* * *

Dan Petrescu părăsește Clubul... Burlacilor, urmînd să semneze un contract de... căsătorie în 14 iunie a.c. cu domnișoara Daniela Sircă, actuala lui logodnică, care a răspuns cu amabilitate revistei „Vest Sport" într-un interviu, în premieră, pentru publicația noastră.

REP.: Domnișoară Daniela, de cînd îl cunoașteți pe Dan?

D.S.: De doi ani și jumătate.

REP.: Locuiți împreună în Italia, sau stați cu părinții în București?

D.S.: Domiciliem în Italia.

REP.: Spuneți-mi vă rog, față de București, Dan are mai mult timp pentru logodnica sa?

D.S.: Nu. În Italia are mult mai puțin timp pentru mine, de fapt, are și mai puțin timp liber în general, decît în perioada cînd evolua la „Steaua". Profesionismul este profesionism. Acolo, fiecare jucător știe ce trebuie să facă în viața pe care o desfășoară în afara gazonului. Nimeni nu te controlează, nimeni nu-ți dă indicații, dar, tu, ca jucător, trebuie să fii cumpătat, să duci o viață sportivă, pentru că, în Italia fotbalul este o meserie, un loc de muncă și nimeni nu-și bate joc de pîinea lui. Aici nu țin „fentele" din România.

REP.: Care sînt relațiile dintre presă și jucători, în Italia?

D.S.: Presa trebuie să știe totul. Tot ce se mișcă în jurul unui fotbalist atît pe gazon cît și în afara lui. Chiar și problemele personale, inclusiv cele intime, nu scapă atenției ziariștilor. Făcînd o comparație, pot spune că în România interesul gazetarilor pentru un fotbalist este minim.

REP.: Dar de soțiile, logodnicele, prietenele fotbaliștilor se ocupă mass-media din Italia?

D.S.: O, ho, ho! Și încă cum? Repet: nimic nu le scapă. Sîntem și „noi" în centrul atenției.

REP.: Poza dvs. a apărut în ziarele italiene?

D.S.: Da, în mai multe ziare și reviste. În România, acest lucru nu se întîmplă niciodată. Dvs. sînteți primul care mă abordați.

REP.: Conform uzanțelor, vă urez casă de piatră și transmiteți-i lui Dan, din partea cititorilor săptămînalului „Vest Sport" mult succes în „Calcio".

D.S.: Mulțumesc.

București, Stadion Ghencea, 6 mai 1992

a consemnat
LUCIAN GHEORGHIU

TRIBUNALUL FOTBALULUI

● Ședința Comisiei de disciplină a F.R.F. de joi 7 mai a început la ora 13 și s-a terminat la ora 23 ● „Litigiul" Alba Iulia — Arad s-a judecat în perioada 13.00—16.30. Au fost prezenți I. Pop, I. Popa și M. Jivan (U.T.A.) respectiv Țălnar, Smadea și Lupu (Alba Iulia) ● Interesant este că persoane „cheie" — portarul Căian și ceilalți patru jucători de la Alba Iulia, Ilie, Georgescu, I. Popa și I. Mărginean — nu au fost chemați de comisia F.R.F. ● Atunci cînd Mihai Jivan, în depoziția lui, a făcut referire la publicația noastră, Cornel Țălnar a negat că ar fi declarat ceva despre comportarea nesportivă a publicului arădean la partida Aris — Unirea Alba Iulia. ● Domnul Pop (UTA) a declarat că în cazul în care echipa sa va fi nedreptățită **vor veni la București 5.000 de arădeni să facă dreptate.** ● Verdictul se va da azi (12 mai) cînd sînt chemați și cei patru jucători de la Alba Iulia. Căian tot n-a fost „solicitat" ● Iată două opinii în legătură cu acest caz. Vasile Ianul (Dinamo): **„Pentru felul în care au procedat cei de la Unirea, nici nu vreau să mai aud de ei. Pentru mine ei nu mai contează. Nu așa se ajunge la victorie.** M.C. Ionescu (FRF) :): **„Declarația celor de la Arad îi incriminează. Este vorba de bani. E posibil să fi fost o capcană a celor de la Alba Iulia, dar, repet, e vorba de bani. Chiar dacă nu au aparținut conducătorilor ei urmau să fie folosiți în folosul echipei. Regulamentul prevede penalizări între două și opt puncte pînă la excluderea din competiție. Ancheta s-a făcut pe baza celor apărute în săptămînalul dumneavoastră,** «Vest Sport», și în ziarul „Sportul Românesc". Vă dau aceste declarații nu ca oficial al federației ci ca simplu cetățean".

* * *

● Pe holurile hotelului „Turist" zeci de inculpați: jucători antrenori și conducători. ● Banda reportofonului a reținut pentru dvs.: **„Ai luat numai patru etape. E în regulă. Putea fi mai rău"... „I-ai dat telefon lu' ăla? Hai nu dormi, că altfel ne-am ras."... „Au venit ungurii ăia bogați cu 500.000 lei și ghiuluri. Le-am luat banii. i-am bătut și după aia le-am dat banii înapoi. Sanchi, și-au găsit prostul. Eu sînt de 20 de ani în meserie. Nu-l păcălesc ei pe tata. Șefu' ne dă bani mai mulți!"... „Bă, ori nu-i făceam nimic la negru, ori îl omoram."...**

L.G

... în atac și centrările

: „Eu am jucat doar ...ună cu el dar știu că și se înțelegea cu toți. ...dversități în echipă. Ca ...seamănă cu ceea ce joa-

MIOC, ... A FOST

Era, oricum, între pri... ...upta din țară rivali... ...amo, Sătmăreanu de la Craiova. Îmi mai fă... ...nd nu revenea la timp ...tbalul. Nu bea, nu fu... ...portivă ireproșabilă". ...m fost antrenor lui ...duri, începînd cu pri... 1973. Avea în el o fan**tastică dorință de a învinge; juca fiecare meci cu un elan ieșit din comun. Nu am avut niciodată probleme disciplinare cu el. Era un vitezist, prin excelență și, deși avea uneori momente de cădere în joc, știa să le depășească prin voință. Dacă ar fi să-l compar cu cineva din fotbalul actual — deși este greu să ignor faptul că au trecut 20 de ani — cred că cel mai aproape de profilul lui este Dan Petrescu".**

MIHAI JIVAN: **„Eram la București cînd am aflat vestea morții sale. Am rămas ca trăznit. Nu de mult, a murit și Broșovschi. Se pare că începe să secere moartea și prin generația noastră. Florin era un băiat nemaipomenit, coleg bun și cu un deosebit simț al umorului. Am făcut multe prostii împreună, dar cred că cea mai celebră a fost cea din 1974, din finala Cupei, cînd am încasat primul gol, uitîndu-ne după bicicliști".**

PETRU ARNĂUTU: **„Relația mea cu Florin a fost ceva cu totul special. Ne cunoșteam de mici, din Reșița. Eu am venit la Poli în '70 iar el trei ani mai tîrziu. A fost un jucător bun dar, vă rog, nu-mi cereți să-l compar cu cineva. Pentru mine, el a fost un prieten adevărat și, deci, a fost UNIC".**

IOAN DORIN VOINEA

● FOTBAL Divizia B FOTBAL ●

FOALE SALVEAZĂ OBRAZUL

C.F.R. — Metalurg. Cugir 3-2 (2-1)

Sîmbătă, ora 11; stadion CFR, teren bun; temperatură de iulie, spectatori 300.

Arbitri: Tiberiu Damian (Zalău), Ion Ursachi (Bacău) și Stelică Ursu (Suceava).

Observator: Alexandru Popescu (București)

Cartonașe galbene: Ivan (CFR), Preda și Alexoi (Metalurgistul).

CFR: Moise (cpt.) — Ciută — Ivan, Heler, Sîrb — OTIMAN, Bungău, GLIGOROVICI, FOALE — Simcelescu (Neagu, 72), Cuc (Contescu, 63).

METALURGISTUL: Alexoi — Ursu — Lăcătuș, Ohîi, Preda — Cristea (Robotu, 83), Moldovan (cpt.) Sălăjan, SCHADI — POPA (Dobrin, 82), Hegyi.

Au marcat: FOALE (min. 7) reluînd cu capul — complet nemarcat — o centrare de pe dreapta a lui Otiman; SCHADI (min. 21) printr-un șut din unghi foarte dificil, de pe stînga, după ce recuperase o centrare paralelă cu linia porții, a lui Popa; GLIGOROVICI (min. 23) printr-un șut — de acum deja caracteristic — din volé, de la 25 metri; HEGYI (min. 87) care a fructificat, printr-o lovitură cu capul, din plonjon, o centrare din viteză a proaspăt intratului Dobrin; FOALE (min. 90) care a executat magistral o lovitură liberă de la 20 metri, lateral stînga.

JUCĂTORUL MECIULUI: ANGELO FOALE

● Timișorenii au abordat această partidă cu un păgubitor complex de superioritate, cele patru puncte diferență din clasamentul adevărului (+2 față de —2) dîndu-le siguranța unei victorii facile. ● Foale deschide scorul, în minutul 7, și trece pe lîngă majorare, alte șapte minute mai tîrziu, cînd mingea este scoasă de pe linia porții. Apărarea cugireană, în frunte cu portarul Alexoi, gafa în cascadă și totul părea să curgă spre un scor fluviu. ● Nu a fost să fie așa. În minutul 21 Popa scapă pe partea dreaptă, centrează în fața porții, Hegyi încearcă să o preia dar mingea ajunge pînă la urmă la Schadi, Moise nu iese să-i închidă unghiul și... este 1-1. ● Gligorovici își face norma, șutînd cu sete în dreapta lui Alexoi și puținii spectatori răsuflă ușurați. ● CFR-ul își continuă dominarea dar jocul se leagă din ce în ce mai greu, în față, în timp ce apărarea se clatină. Foale este, de departe omul meciului creînd panică la poarta cugireană în min. 41 („cap sub bară, scos cu un reflex de senzație de către Alexoi), 47 (pătrundere pînă în careul mic, pasă spre Cuc și ex-polistul nu poate înscrie) și 75 (șut în bară). ● Treptat, Alexoi își intră în mînă iar ineficiența atacului timișorean îl disperează și pe dl. Simcelescu, care nu-și mai poate păstra locul pe bancă. ● Tribuna începe să murmure, bănuind „trînteala", în timp ce Hegyi, Popa — și apoi Dobrin — zburdă în terenul gazdelor. Golul egalizator a căzut, aproape firesc, pe fondul unei apărări dezorganizate și cu un Moise țintuit pe linia porții. ● Orice drucker cinstit trebuie să recunoască, cu mîna pe inimă că nu mai spera într-o victorie, dar soarta a vrut ca Angelo Foale să fie în zi de grație.

IOAN DORIN VOINEA

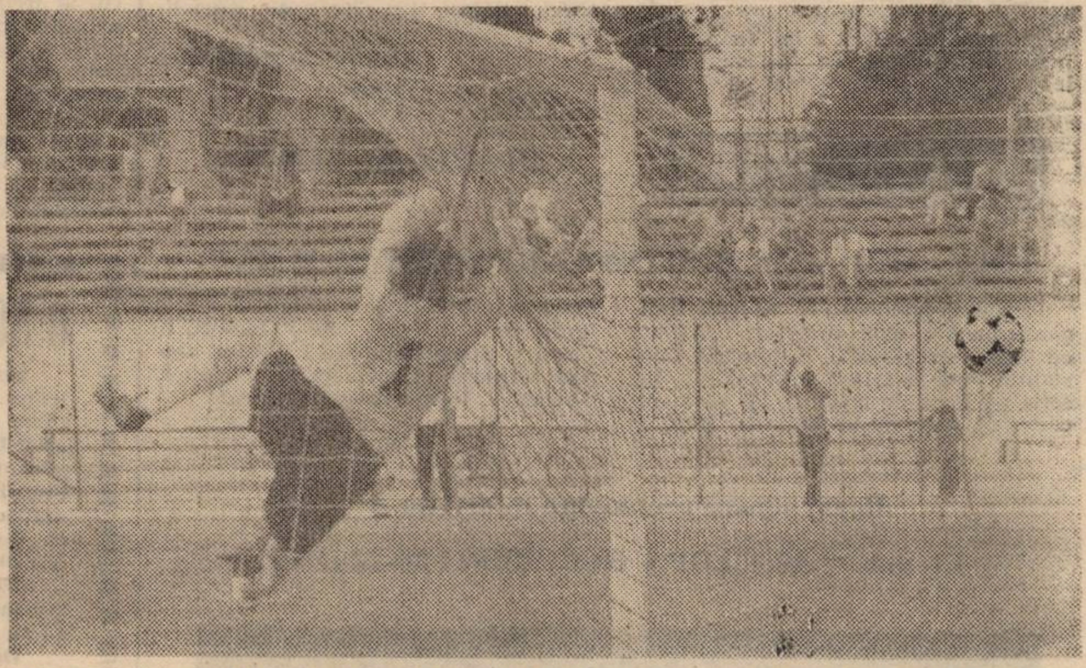

Așa s-au risipit toate dubiile în ultimul minut, pe C.F.R. (Foto: D. Buruleanu)

ÎN CĂUTAREA VICTORIEI...

C.S. Astra — Gloria Reșița 2-2 (1-0)

Sîmbătă, ora 11, teren bun, spectatori 350.

Arbitri: C. Limban (Baia-Mare) — C. Popovici și A. Mărginean (ambii Cîmpia Turzii).

Observator: C. Bîtlan (Craiova).

Cartonașe galbene: Stănescu, Barna, Marcă.

ASTRA: Mitrov (F. Oltean, 46) — Barna — TEACĂ, S. Bülle, Sulincean, — Adolf (Burtea, 68) Stănescu, ERDEI (cpt.) Iancu — Slave, NINI.

GLORIA: Vlădoi — PĂTRU — Șirian, Brici, Zsizsik — Ianu, Croitoru (cpt.) (Ispas, 65), Chiș (Dincă, 46), MARCĂ — MARCU, V. RUS.

Au marcat: SLAVE (min. 33), în urma unei acțiuni personale a lui Nini, V. Rus (min. 50) scăpat singur la o greșeală a defensivei Astrei; Nini, (59), la pasa lui Iancu, după ce Vlădoi respinsese „lobul" aceluiași Iancu; V. RUS (min. 67), la o dublă greșeală a lui Sulincean și Foltean.

JUCĂTORUL MECIULUI: V. RUS.

●Echipa Astrei, care seamănă mai mult cu o echipă de juniori, și-a dorit sîmbătă victoria pe care nu o mai reușește cam de mult. ● Lipsa de experiență și dorința de victorie le-au făcut pe gazde să joace uneori prea tare. ● Oaspeții mai bine așezați în teren, au controlat jocul în primul sfert de oră. Treptat, gazdele revin la cîrma jocului, lăsînt la o parte faulturile inutile. ● Ei domină și la o lovitură liberă indirectă executată de Iancu, Slave trimite mingea cu capul în bară verticală. Același Slave, scapă singur, dar Vlădoi respinge cu piciorul. În replică reșițenii au o mare ocazie prin V. Rus. Repriza a doua este mai spectaculoasă, fazele de poartă avînd mai multă consistență. ● Reșițenii reușesc de fiecare dată să egaleze și trec chiar pe lîngă victorie în min. 79 cînd V. Rus șutează din interiorul careului dar Foltean respinge. ● Chiar dacă pe stadion au fost puțini spectatori, totuși s-au găsit cîțiva care să-i apostrofeze pe cei mai tineri dintre jucătorii Astrei, îndeosebi pe portarul Foltean. ● Acesta, cu excepția unor mici ezitări, nu a fost vinovat la nici unul din golurile primite. ● Mai mult, ni se pare un portar de un real talent care trebuie încurajat și nu apostrofat.

OVIDIU PĂCURARIU

Celelalte rezultate: Drobeta Tr. Severin — Șoimii COMPA Sibiu 4-1; Chimia Rm. Vîlcea — Unirea Alba Iulia 1-0; Metalurg. Slatina — U.M.T. 2-0; Gaz Metan Mediaș — F.C. Bihor 3-2.

U.T.A.	28	17	5	6	41-20	39	+11
Unirea A.I.	28	18	1	9	54-26	37	+9
C.S.M. Reșița	28	16	4	8	37-22	36	+8
Jiul Petroșani	28	14	4	10	57-29	32	+4
C.F.R.	28	14	4	10	34-36	32	+2
F.C. Bihor *	28	12	6	10	54-33	29	+1
Chimia Rm. Vîlcea	28	11	7	10	34-29	29	+1
Metalul	28	12	4	12	39-38	28	0
Jiul Craiova	28	10	7	11	31-33	27	—1
Gaz Metan	28	10	7	11	41-49	27	—1
Metalurg. S.	28	9	8	11	36-35	26	—2
Gloria	28	10	6	12	39-40	26	—2
Metalurg. C.	28	12	2	14	31-40	26	—2
Șoimii COMPA	28	9	7	12	35-41	25	—3
Drobeta Tr. S.	28	9	7	12	38-45	25	—3
Aris	28	9	5	14	28-47	23	—5
U.M.T.	28	8	6	14	30-58	22	—4
Astra	28	5	4	19	28-66	14	—14

* Echipa penalizată cu 1 punct.

BASCHET

DIVIZIA A, MASCULÎN

O CLASARE SUB AȘTEPTĂRI (I)

Vara anului 1991 a prilejuit divizionarei A de baschet masculin, Poli-ELBA Timișoara, realizarea celor mai spectaculoase transferuri pe plan intern. Venirea lui Ovidiu Scobaj (de la Sportul Studențesc) și a lui Elemer Tordai (de la Balanța Sibiu) componenți la momentul respectiv ai lotului național de juniori, precum și revenirea, după 2 ani la Steaua, a lui Cristi Bota, impuneau formația timișoreană ca pe una dintre favoritele campionatului. Conducătorii echipei declarau că o clasare sub locul al patrulea ar constitui o contraperformanță. Putem spune acum, la încheierea campionatului, că, mai mult decît locul al șaselea ocupat în final de ELBA, adevărata contraperformanță o constituie jocul echipei.

INDISCIPLINA — INAMICUL NR. 1

Explicațiile ar putea fi multe, dar principala cauză a evoluției modeste a timișorenilor este indisciplina de care au dat dovadă mulți dintre jucătorii echipei. Absența de la antrenamente, lipsa de seriozitate în pregătire au împiedicat atît de necesară omogenizare a lotului. Nici perioadele de întrerupere a campionatului, care ar fi trebuit să reprezinte un atu pentru o echipă în formare, nu au fost benefice ELBA-ei.

Pe de altă parte, transformările pe care le-a suportat ELBA sînt esențiale. Venirea lui Scobai și a lui Tordai impunea creșterea vitezei de joc, mai ales sub panou unde cei doi puteau să-i înlocuiască sau să facă tandem cu cei-lalți pivoți ai echipei, mai înalți, dar mai lenți (Becea, Isaicu). Dealtfel, întreaga idee tactică trebuia regîndită ținînd cont atît de valoarea noilor veniți cît și de faptul că o serie de juniori talentați băteau la porțile echipei.

CĂUTĂRI FĂRĂ FINALITATE

Înaintea începerii campionatului, antrenorul principal Mihai Bolcu declara într-un interviu publicat în revista „Sport", mulțumirea sa pentru că are un lot numeros la startul pregătirilor, față de anii anteriori cînd efectivul era mult mai redus. Pînă la urmă numărul mare de jucători nu a fost un avantaj pentru ELBA, deoarece nu s-a ajuns la cristalizarea unei formule de echipă la crearea unui nucleu de jucători apți să atingă scopul propus de conducere. S-a recurs, în consecință, la dese rocade de la o etapă la alta, în structura „5"-ului din teren, rocade care au dus la o evoluție fluctuantă a echipei. În acest context, vina conducerii stă în toleranța arătată de repetatele acte de indisciplină ale unor jucători.

Frica de a promova tineri din propria pepinieră, recomandați de titlul de vicecampioni naționali la juniori, obținut în '91, este încă una dintre carențe avînd drept consecință necesitatea de a-i folosi tocmai pe jucătorii, altfel valoroși, dar prea puțin disciplinați.

ADRIAN SCHINDARLI

(Va urma)

VOLEI

„SUPER POLI" ÎN SUPERLIGĂ

Sportul românesc este în ultima perioadă foarte sărac în performanțe pe plan internațional, astfel încît succesele din propriul campionat dau o dimensiune superioară satisfacțiilor pe care le trăiesc suporterii echipelor cu evoluții meritorii. Săptămîna care a trecut a prilejuit iubitorilor voleiului timișorean o mare bucurie: formația masculină a Politehnicii a promovat în Superligă, promovare confsiințită la turneul de la București, unde studenții au înregistrat următoarele rezultate: 0-3 cu Relonul Săvinești, 3-1 cu Delta Tulcea și 3-2 cu Tractorul Brașov și CSMU Suceava.

Înregistrînd 26 de victorii și 10 înfrîngeri, Politehnica a terminat pe primul loc al diviziei A, cu 62 de puncte, fiind urmată de ELCOND Zalău (60 p), promovată și ea în Superligă. Rememorînd desfășurarea campionatului, putem spune că după un prim tur (cu etape săptămînale) liniștit — lei acasă (5 victorii), miei în deplasare (4 înfrîngeri) — au urmat primele două turnee, desfășurate la București și Știe care s-au constituit în turul secund al campionatului. Obținînd 9 victorii din tot atîtea meciuri, timișorenii au trecut în fruntea clasamentului și nu au mai predat șefia pînă la sfîrșitul întrecerii. Aceasta nu înseamnă că turul al treilea (etape săptămînale) și al patrulea (turnee la Bacău și București) au fost ușoare. Promovarea a fost sigură abia cînd studenții au cîștigat penultimul lor meci disputat în campionat.

Cît despre acest ultim turneu bucureștean antrenorul jucător Sorin Grădinaru a ținut să sublinieze aportul deosebit pe care și l-a adus, din nou, la obținerea victoriilor, Robert Mader. Pe fondul oboselii acumulate de majoritatea lotului, el a știut deseori să revigoreze jocul echipei, obținînd numeroase puncte. Dar iată întreaga componență a acestei echipe care a reușit să descrețească frunțile pasionaților de volei, înscriind Timișoara în elita masculină a acestui sport: Robert Mader (197 cm; 24 ani ,a început voleiul la CSȘ Caransebeș), Albert Balint (194; 20, CSȘ Poli Timișoara), Sorin Grădinaru (181; 34; Juventus — L.M. 1 Reșița), Călin Singeorzan (189; 24; CSȘ Tg. Mureș), Constantin Filip (188; 26; CSȘ Poli Timișoara), Gustav Racsov (198; 24; CSȘ Poli Timișoara), Andrei Hudea (201; 20; CSȘ Oradea), Eugen Nagy (195; 21; CSȘ Poli Timișoara), Ion Lăutaru (197; 22; CSȘ Poli Timișoara), Vasile Pîslaru (191, 19, CSȘ Buzău), Adrian Pricop (203; 22; CSȘ Poli Timișoara), Romulus Roșca (184; 30; CSȘ Poli Timișoara), Cristian Urzică (181; 25; CSȘ Poli Timișoara), Petrișor Dăniloaia (193; 23; CSȘ Poli Timișoara), Tiberiu Torda (198; 24; CSȘ Poli Timișoara). În primele 9 dintre cele 36 de etape ale campionatului, echipa a fost condusă de prof. Nistor Suru, pentru ca la 8 ianuarie cu cîteva zile înaintea celui de-al doilea tur, să fie numit ca antrenor prof. Sorin Grădinaru, cel ce, la întoarcerea de la ultimul turneu, de la București, declara: „Gata! Nu mai rezist ca jucător și ca antrenor. Voi opta pentru această din urmă calitate". Nu ne rămîne decît să-i dorim să-și continue cariera de antrenor la fel de frumos cum a început-o și cum a terminat-o pe cea de jucător.

ADRIAN SCHINDARLI

HANDBAL

DIVIZIA A, FEMININ

POLI - AEM — C.S.M. SFÎNTU GHEORGHE 36-19 (18-7)

Joc fără probleme al echipei timișorene în fața unor adversare consolate cu ideea retrogradării. Antrenorul Constantin Jude a folosit întregul lot înscris pe foaia de arbitraj, iar toate jucătoarele de cîmp au înscris: Pop și Stancov cîte 6, Trițoiu și Mușat cîte 5, Ignea, Șuta și Gurgu cîte 3, Ionescu 2, Trucă și Supleceanu cîte 1. Echipa oaspete a înscris prin Ghețu 11, Vișan 4, Gaszpor 2, Buț și Avădanei cîte 1.

Baraj pentru promovare în divizia A

I.L.S.A. — ANTILOPA BUCUREȘTI 26-22 (13-7)

Fetele de la I.L.S.A. înaintea examenului de baraj. (Foto: D. BURULEANU)

Ambele echipe au intrat în teren cu același gînd: victoria. Gazdele încep meciul foarte bine și în min. 8 conduc cu 4-0. Practicînd în apărare un 6-0 foarte agresiv (în min. 2 aveau deja trei cartonașe galbene) jucătoarele antrenorilor Mercea și Diliță își obligă adversarele la atacuri lungi de 2-3 minute, puțin periculoase, dintre acestea doar patru fiind finalizate din acțiune pînă la pauză (alte trei goluri au fost marcate din aruncări de la șapte metri). În această repriză antrenorul oaspetelor, Mărculescu, are o idee tactică foarte bună: aceea de a o lua „om la om" pe cea mai periculoasă jucătoare a timișorencelor, Ciolacu, dar Mercea găsește imediat antidotul: atacul cu doi pivoți.

Oaspetele încep foarte bine cea de-a doua repriză reducînd diferența la trei goluri în min. 33: 13-10. Ciolacu se dovedește un conducător de joc excelent punîndu-și coechipierele în situații foarte bune de a marca, ea fiind și autoarea a șapte goluri. Bucureștencele se apropie la două goluri în min. 47: 19-17 și în min. 49: 20-18, dar gazdele au un final mai bun și obțin o prețioasă victorie.

Au înscris pentru I.L.S.A.: Ciolacu 7, Buiac, Mitu și Raicu cîte 4, Buhneci 3, Nicolaenco și Săndica cîte 2, iar pentru Antilopa Ilie 11, Gavrilă 5, Nisipeanu 2, Panait, Popescu, Nicolescu și Mărculescu cîte 1.

A arbitrat bine cuplul brașovean Mahler — Bolocan. În cel de-al doilea meci al barajului Voința Rîmnicu Vîlcea a cîștigat cu 31-18 întîlnirea cu Cetatea Tîrgu-Neamț.

C. GRIGORE

O NOUĂ ÎNCLEȘTARE A FOTBALULUI MASS-MEDIA

Astăzi, de la ora 16, în Sala „Olimpia", GOLUMBII vor întîlni celebra formație a Diviziei Sport Radio Timișoara. În modesta echipă „Vest Sport", alături de deja consacrații „Zubi" Ochișor, „Max" Suciu, „Hot-Dog" Popovici, „Spageti" Ususan, „7 Stele" (fost „5 Stele") Gui, „Coyotee" Tolcea, „Juan" Sere (Mendez), „Big Bebe" Grigore, „Bibicu" Simedrea, „Blitz" Buruleanu, „Moustache" Popovici își va face debutul marea speranță „El Fugitivo" Jura. Pentru d-l Bela Horosz subliniem că tînăra achiziție, descoperită în labirintul Complexului Studențesc, are 20 de ani și greutatea în jurul dublului vîrstei.

Din păcate, „Flying" Gheorghiu nu a reușit să intre în posesia Adidașilor speciali ai lui Gunther Netzer — unul 46, celălalt 47 — așa că nu va evolua nici în acest foarte important meci.

Desigur că cel mai așteptat eveniment va fi reintrarea căpitanului formației „Microfonul", „Nixe" Secoșan. În acest fel, Adi Cireap I a rămas fără banderolă.

P.S. Îi promitem lui Micki Junea că, indiferent de scorul cu care vom cîștiga, vom avea cronica meciului în numărul viitor.

• VEST SPORT PRESS •

■ **CALIFICARE SPECTACULOASĂ.** Voleibalistele de la CSȘ Politehnica Timișoara (junioare II) au obținut calificarea pentru turneul final al Campionatului Național. Dacă ne gîndim la valoarea adversarelor depășite la faza de zonă (CSȘ Craiova, CSȘ Rm. Vîlcea) găsim destule motive ca timișorencele să privească cu încredere spre turneul final ce va avea loc între 27-31 mai, chiar în orașul de pe Bega.

■ **ȘI SENIOARELE** s-au calificat. Învingînd cu 3-0 și 3-2 (ambele jocuri disputate pe teren propriu) pe Metal 33 București, divizionara B de volei feminin Politehnica Timișoara s-a calificat în faza următoare a „Cupei României".

■ **TRANSFER.** Predrag Danilovici, unul dintre principalii artizani ai victoriei Partizanului în Campionatul European al Cluburilor la Baschet, va juca din sezonul viitor în Italia, urmînd să facă parte în mod foarte probabil, din formația Knorr Bologna, cea pe care iugoslavii o învingeau în sferturile de finală ale competiției.

■ **VICTORII FACILE** au obținut CSM Reșița (31-22 cu Moldosin Vaslui) și Minerul Cavnic (32-24 cu Arctic Găești) în prima etapă a turneului de promovare în divizia A la handbal masculin.

● **PRIMA VICTORIE.** În turneul de calificare pentru divizia A la handbal masculin, C.S.M. Reșița a învins pe Moldosin Vaslui cu 31-22. Au înscris: Lupu 9, Timuș 6, Vulpe 5, Czari 5, Lupșa 4 și Czipczer 2 pentru C.S.M., Cosma L. 8, Gavrilă 4, Cozma G. 3, Grădinaru 2, Bibirig 2, Iacob 2 și Donosa 1 pentru Moldosin. Au arbitrat Șerban Ștefan din București și Gh. Șandor din Oradea. Reamintim că celelalte două echipe cu care Reșița își va disputa promovarea, sînt Arctic Găești și Minerul Cavnic.

* * *

Așa cum ziarul nostru anticipa, finalul campionatului masculin de handbal a adus destituirea cuplului timișorean Heel și Negovan de la „Poli". Așa a hotărît „Electoratul" format din jucătorii echipei, împotriva destituirii fiind unul singur, iar altul abținîndu-se. Cît de bună este această hotărîre vom trăi și vom vedea. Se aude că va fi adus la echipă profesorul Constantin Popa, un mare antrenor al handbalului timișorean. Succes, nea Țică!

Altă variantă ar fi Vasile Fărcaș căruia îi urăm, de asemenea, succes.

PLANETA FOTBAL

CAMPIONATUL ITALIAN

Incredibile ma vero : La Cremonese Ha vinto a Milano !

SERIE A — ETAPA 32

CAGLIARI — BARI 0-0. 25.000 de spectatori şi-au aplaudat favoriţii în finalul jocului. Cagliari şi-a păstrat locul în Serie A. Deşi au dominat partida, gazdele nu au reuşit decît un draw... care însă a fost echivalent cu o victorie.

FOGGIA — LAZIO 2-1. Signori (50), Baiano (55) — Verga (90). Partidă la discreţia gazdelor, care au mai irosit şi alte ocazii mari de gol. Cu această nouă înfrîngere echipa lui Zoff a pierdut orice speranţă de a juca în sezonul viitor în U.E.F.A.

INTER — CREMONESE 0-2. Dezotti 63 şi 90 — penalty). „E la sorpresa piu grande di questo campionato". Cremonese, care nu a mai ciştigat în deplasare din aprilie 1991, va părăsi astfel, cu fruntea sus prima divizie. Inter a atacat în valuri, dar Rampulla a fost din nou senzaţional, în timp ce contraatacurile oaspeţilor, conduse de Dezotti şi Florijancici au fost necruţătoare, în final publicul şi-a manifestat vehement nemulţumirea faţă de preşedintele Pellegrini.

NAPOLI — MILAN 1-1. Blanc (61) Rijkaard (38). Meci de mare luptă, cu faze spectaculoase la ambele porţi, presărat cu unele „intrări" destul de tari, la sfîrşitul căruia Milan a rămas marea neînvinsă a campionatului în timp ce Napoli a demonstrat că-şi merită locul pe podium. De remarcat, reintrarea lui Gullit în repriza secundă, şi faptul că portarul Galli a reuşit să apere un penalty executat de Van Basten (54).

Arbitrul Pairetto a condus echipele : NAPOLI : Galli — Tarantino, Ferrara, Blanc, Francini (Pusceddu), Corradini, DeNapoli (Mauro), Crippa, Zola, Padovano, Careca. MILAN : Antonidi — Tassoti, Costacurta, Baresi, Maldini, Rijkaard, Donadoni, Fuser (Gullit), Albertini, Massaro, Van Basten, (Simone).

Cartonaşe galbene : Costacurta, Francini, Careca ,Tassoti, Padovano.

PARMA — JUVENTUS 0-0. Pe o căldură toridă (30 grade C), 25.000 de spectatori au asistat la un joc slab, cu multe întreruperi, dominat de gazde care nu au reuşit însă să se revanşeze după înfrîngerea (0-1) din Cupă de la Torino. Baggio nu a jucat, fiind odihnit de Trapattoni, probabil pentru returul de joi care se va disputa pe acelaşi stadion.

ROMA — ASCOLI 1-0. Carnevale (88). „Il terzo successo consecutivo per la Roma" obţinut însă foarte greu în faţa unei echipe care şi-a vîndut scump pielea. În minutul 70 Rizzitelli (Roma) a ratat un penalty (al treilea în ultimele 3 partide ratat de giallo-rossi).

SAMPDORIA — FIORENTINA 2-0. Buso (41), Pari (58). În sfîrşit o victorie pentru „Doria", cu ajutorul căreia se menţine în cursa pentru un loc în U.E.F.A. Mancini a intrat doar în repriza secundă.

VERONA — ATALANTA 1-3. Strömberg (86 — autogol) — Caniggia (10), Bianchezi (12 — penalty), Pasciullo (67). Victorie lejeră a echipei din Bergamo în faţa unui adversar demoralizat. Răducioiu, accidentat, nu a jucat.

Sîmbătă :

TORINO — GENOA 4-0. Policano (două goluri), Scifo, Bresciani. O ultimă repetiţie foarte reuşită a torinezilor înaintea dificilei partide de miercuri, de la Amsterdam.

SERIE B — ETAPA 33

Ancona — Pescara 2-2 (1-1) ; Bologna — Pisa 0-1 (0-0) ; Brescia — Avellino 2-0 (0-0). Deşi a jucat o repriză în 10 oameni, Luzardi fiind eliminat, Brescia a reuşit totuşi să-şi adjudece victoria prin golurile marcate de Ganz (71) şi Saurini (80) ; Cosenza — Venezia 1-1 (1-0) ; Messina — Reggiana 1-1 (1-0) ; Modena — Cesena 0-0 ; Padova — Lecce 1-1 (0-0) ; Piacenza — Casertana 0-0 ; Taranto — Lucchese 1-1 (0-0) ; Udinese — Palermo 1-0 (0-0).

BUNDESLIGA

Totul se va decide în ultima etapă !

În ultima săptămînă, respectiv, marţi şi simbătă s-au desfăşurat alte două etape care nu au adus clarificări la cei doi poli ai clasamentului, echipa campioană şi celelalte 3 echipe care vor însoţi pe Fortuna Düsseldorf în liga a 2-a urmînd a fi cunoscute abia după desfăşurarea ultimei etape.

ETAPA 36

WATTENSCHEID — DORTMUND 0-1 ; LEVERKUSEN — BAYERN 2-1 ; M'GLADBACH — VfB CTUTTGART 0-1 ; DUISBURG — NÜRNBERG 3-0 ; DÜSSELDORF — KÖLN 1-3; KICKERS — DRESDA 0-0 ; ROSTOCK — KAISERSLAUTERN 0-1 ; SCHALKE — BOCHUM 2-1 ; KARLSRUHE — FRANKFURT 0-2.

Partida BREMEN — HAMBURG 1-1 a avut loc în devans, marţi.

ETAPA 37

BAYERN — DUISBURG 4-2. Kreuzer 26, Wohlfarth 50, 75, Effenberg 67 — Struckmann 16, 29. Jucătorii bavarezi s-au despărţit de proprii suporteri cu o victorie meritată, care însă nu poate face uitat acest sezon cenuşiu. Oaspeţii s-au zbăut mult, au condus la pauză dar nu au reuşit să obţină punctul care să alimenteze speranţele de salvare.

FRANKFURT — BREMEN 2-2 A. Möller 21, Yeboah 83 — Rufer 77, K. Allofs 79. Oaspeţii nu au menajat deloc pe Eintracht arătînd multă prospeţime în joc deşi veneau după euforia succesului european de la Lisabona.

KAISERSLAUTERN — DÜSSELDORF 2-0. Vogel 17, Kuntz 43 — penalty. Victorie fără probleme a gazdelor, care sînt la un pas de un loc în Europa.

DORTMUND — LEVERKUSEN 3-1. Chapuisat 38, K. Reinhardt 63, Povlsen 86 — Jorginho 88. Victorie clară a gazdelor, după o dominare categorică care le mai dă şanse la titlu în timp ce Bayern îşi vede în mare pericol locul în Cupa U.E.F.A.

VfB STUTTGART — WATTENSCHEID 1-1. Sammer 36 — Bach 39. Punct mare pierdut de gazde în faţa unei echipe care îşi apără cu ardoare şansele de rămînere în prima ligă.

KÖLN — SCHALKE 3-0. Flick 45, Andersen 70, Fuchs 88. Victorie clară a gazdelor care mai speră la obţinerea în ultimul moment a unui loc în Cupa U.E.F.A.

Printre puţinele „nume" din Bundesliga: GUIDO BUCHWALD.

M'GLADBACH — KICKERS STUTTGART 2-1. Criens 46, Kastenmaier 87 — Schwarz 35. Cu această reuşită Borussia risipeşte şi ultimele griji, şi priveşte spre finala Cupei de la 23 mai la Berlin unde va întîlni pe Hanover '96 din liga a doua. Pentru Kickers şansele de salvare s-au redus foarte mult.

HAMBURG — ROSTOCK 1-0. Emerson 65. Golul marcat de jucătorul brazilian a dărîmat speranţele de salvare ale lui Hansa, echipa care a început atît de bine acest campionat.

BOCHUM — DRESDEN 1-0. Wegmann 83. Puncte mari pentru gazde, într-o partidă disputată în care Dynamo a fost mai bună în prima repriză.

NÜRNBERG — KARLSRUHE 1-2. Wück 60 — Scholl 76, Krieg 86. Cu această înfrîngere pe teren propriu — Nürnberg pierde şansele de a se plasa pe un loc european, în timp ce Karlsruhe saltă în clasament pe o poziţie nesperată la startul sezonului.

MARIUS DUVLEA

CAMPIONATUL SPANIOL

Lăcătuş stopează Realul în lupta pentru titlu

ETAPA NR. 34

Sîmbătă :

VALENCIA — ATH. BILBAO 3-1. Penev, Fernando, Penev (penalty), respectiv, Escurza. Victorie fără drept de apel al gazdelor, după un meci spectaculos cu multe faze de poartă. Cu acest rezultat Valencia îşi consolidează poziţia în clasament în timp ce bascii mai au emoţii pentru evitarea retrogradării.

OVIEDO — REAL 1-0. Lăcătuş (89). O nouă comportare lamentabilă a madrilenilor după un joc dezorganizat în faţa unei echipe modeste care s-a mobilizat exemplar în acest joc obţinînd o victorie în extremis prin golul lui Lăcătuş care nu mai marcase de exact... 26 de etape !

Duminică :

CADIZ — BARCA 0-2. Stoichkow (24), Laudrup (37). Gazdele, condamnate certe la retrogradare, au cedat în faţa catalanilor care au dominat tot meciul avînd în bulgarul Stoichkov din nou cel mai bun jucător de pe teren.

ATLETICO — GIJON 2-1. Sabas (58), Manolo (65 — penalty), Joaquin (19 — penalty). Joc spectaculos cu o primă repriză aparţinînd oaspeţilor după care în cea de-a doua parte Atletico s-a impus autoritar întorcînd rezultatul în decurs de 7 minute. De remarcat faptul că în afara celor două cartonaşe roşii, Donato (Atletico) min. 85 şi Tati (Gijon) min. 65, goleadorul Manolo a luat un cartonaş galben şi va lipsi în derby-ul Madridului şi al compionatului, REAL — ATLETICO de sîmbătă, 16 mai.

OSASUNA — SEVILLA 1-0. Larrainzar (54). Dominare teritorială a gazdelor, în timp ce oaspeţii nu au reuşit mai nimic în cele 90 de minute, fiind la al 3-lea eşec de 0-1 (consecutiv).

ESPANOL — ALBACETE 2-0. Escaich (46), Francisco (76). Revenirea lui Javier Clemente din retur la cîrma lui Espanol, a coincis cu ascensiunea echipei, care pînă atunci era o certă candidată la retrogradare. Albacete pierde teren şi implicit un loc în U.E.F.A., după miraculoasa serie de invincibilitate între etapele 10-24.

R. SOCIEDAD — CORUNA 1-1. Oceano (4)) — Djukici (52). Meci „de prietenie" între două echipe total diferite ca valoare, cu un punct „obţinut" de către oaspeţi, insuficient însă pentru evitarea barajului. Oceano a ratat un penalty în minutul 40 !

TENERIFE — VALLADOLID 0-0. Partidă cu puţin fotbal în cele 90 de minute care s-ar fi terminat la fel şi după... 3 zile !

R. ZARAGOZA — LOGRONES 3-2. Pena (60), Moises (66), Gay (73) — Da Silva (15), Polster (82). Joc palpitant cu revenirea gazdelor de la 0-1 la 3-1 într-un meci echilibrat, cu multe goluri, între două echipe care de regulă marchează puţin.

MALLORCA — BURGOS 2-2. Alvaro (32), Fradera (90) — Loren (52), Balint (87). Un nou gol pentru Balint, care cu 3 minute înainte de final a fost faultat de către Stelea care după acest „gest de prietenie" a fost eliminat în minutul 95 (!) gazdele egalează deşi evoluau în 10 jucători şi cu un portar improvizat (schimbările fiind făcute).

HAGI — 11 goluri ; BALINT — 11 goluri ; LĂCĂTUŞ — 3 goluri ; MATEUŢ — 3 goluri.

GOLEADORES : 24 — MANOLO ; 19 — HIERRO ; 13 — PIZZI, URBAN, FONSECA, LAUDRUP, STOICHKOV, POLSTER, PENEV.

CLASAMENT — PRIMERA DIVISION						
Real	34	21	7	6	70-25	49
Atletico	34	22	4	8	58-29	48
Barca	34	19	9	6	72-37	47
Valencia	34	18	6	10	55-36	42
Sociedad	34	14	11	9	37-35	39
Albacete	34	15	8	11	42-41	38
Zaragoza	34	15	7	12	37-36	37
Burgos	34	11	13	10	37-34	35
Gijon	34	14	6	14	33-38	34
Sevilla	34	13	7	14	45-37	33
Oviedo	34	12	8	14	36-40	32
Logrones	34	12	8	14	32-48	32
Osasuna	34	10	11	13	29-37	31
Tenerife	34	10	9	15	37-43	29
Espanol	34	11	7	16	38-51	29
Ath. Bilbao	34	11	7	16	33-54	29
Coruna	34	6	14	14	31-45	26
Valladolid	34	6	12	16	28-43	24
Mallorca	34	8	7	19	24-41	23
Cadiz	34	6	11	17	28-52	23
CLASAMENT — BUNDESLIGA						
Frankfurt	37	18	14	5	75-39	50
VfB Stuttgart	37	20	10	7	60-31	50
Dortmund	37	19	12	6	65-47	50
Kaiserslautern	37	17	10	10	58-40	44
Köln	37	13	17	7	58-41	43
Leverkusen	37	15	13	9	52-37	43
Nürnberg	37	17	7	13	51-50	41
Karlsruhe	37	15	9	13	45-50	39
Bremen	37	11	16	10	43-42	38
Bayern	37	13	10	14	59-58	36
Hamburg	37	9	16	12	32-42	34
M'gladbach	37	10	14	13	35-46	34
Bochum	37	10	13	14	38-53	33
Dresda	37	12	9	16	34-50	33
Schalke	37	10	12	15	43-45	32
Wattenscheid	37	8	14	15	47-58	30
Duisburg	37	7	16	14	43-54	30
Kickers Stuttg.	37	9	11	17	51-64	29
Rostock	37	9	11	17	41-54	29
Düsseldorf	37	5	12	20	40-69	22
CLASAMENT — SERIE A						
Milan	32	20	12	0	62-19	52
Juventus	32	18	10	4	42-19	46
Napoli	32	14	12	6	53-36	40
Torino	32	12	15	5	34-17	39
Roma	32	11	14	7	33-30	36
Sampdoria	32	10	15	7	34-38	35
Parma	32	10	15	7	28-25	35
Inter	32	9	16	7	26-28	34
Foggia	32	11	11	10	54-50	33
Atalanta	32	10	13	9	30-30	33
Lazio	32	10	12	10	41-38	32
Fiorentina	32	9	11	12	39-38	29
Genoa	32	9	11	12	35-44	29
Cagliari	32	7	14	11	30-33	28
Bari	32	6	10	16	26-43	22
Verona	32	7	6	19	21-50	20
Cremonese	32	5	9	18	24-45	19
Ascoli	32	4	6	22	21-60	14
CLASAMENT — SERIE B						
Brescia	33	12	18	3	45-27	42
Ancona	33	11	19	3	33-22	41
Pescara	33	13	14	6	49-36	40
Reggiana	33	11	15	7	32-27	37
Cosenza	33	11	15	7	33-32	37
Udinese	33	10	16	7	33-31	36
Pisa	33	11	13	9	39-32	35
Bologna	33	12	10	11	36-37	34
Luccchese	33	7	18	8	29-30	32
Cesena	33	8	15	10	30-28	31
Messina	33	10	11	12	29-30	31
Padova	33	7	17	9	26-27	31
Modena	33	10	11	12	29-35	31
Taranto	33	7	16	10	23-27	30
Piacenza	33	9	12	12	31-36	30
Palermo	33	8	13	12	36-38	29
Lecce	33	9	11	13	30-37	29
Casertana	33	6	17	10	26-37	29
Venezia	33	5	18	10	27-33	28
Avellino	33	7	13	13	28-42	27

Piaţa MARIA
Str. Miron Costin nr. 2
Sala „LIRA"
Tel. 11 72 04
zilnic orele 10,00-18,00
— face înscrieri pentru cursurile de practică conducere gr. „B"
30 ore practică,
40 ore teorie
— asigură material didactic necesar şi corespunzător
— Preţuri accesibile şi în rate.

Miodrag Belodedici între „Națională" Steaua Roșie, Valencia și... Real Madrid

Noul selecționer al echipei României, Cornel Dinu, la preluarea funcției, și-a dorit foarte mult (normal am spune noi) un atu numai al lui. Și într-adevăr, a reușit ceea ce n-au putut (sau n-au vrut) F.R.F.-ul și predecesorii săi de pe „banca națională", Jenei, Constantin, Rădulescu: să-l aducă pe Belodedici din nou printre tricolori. Dar se pare că reintegrarea lui Belo — asupra căreia nu insistăm, presa alocîndu-i mult spațiu în coloanele sale — va fi mai grea decît se prevedea sau mai degrabă nu se va produce. Pentru că, iată, după debutul — într-un meci totuși neconcludent cu Letonia — Belodedici a lipsit la primul test al sezonului, cu Insulele Feroe, dezamăgindu-ne și reamintindu-ne vechile deziluzii: lipsa din lotul pentru Italia '90, lipsa din preliminariile europene, absența, cu Steaua Roșie, la Timișoara etc.

Explicațiile pînă acum au fost multiple, dar în general s-a vehiculat cel mai mult existența unei condamnări. Adevărul, însă, mai degrabă pare să se afle pe culoarele actualului club al lui Belo. Steaua Roșie s-a încăpățînat, cînd mai pe față cînd mai voalat să nu-i permită venirea la națională, neputînd (sau neînțelegînd) să ierte Stelei pauza de un an a lui Miodrag.

Acum însă Belo a primit lumină verde de la Dragan Dzajici. Ce s-a întîmplat totuși? Luni, 4 mai, Belodedici a fost la Madrid, unde s-a întîlnit cu conducerea clubului Valencia cu care a semnat un contract pe trei ani, în valoare de 3,5 milioane dolari. Clubul spaniol, cunoscînd suspendarea lui Belo pînă la sfîrșitul campionatului iugoslav, și l-ar fi dorit pentru ultimele etape ale campionatului iberic. Belodedici a venit marți la Belgrad și întrebat de reporterii iugoslavi dacă va veni la București pentru meciul cu Insulele Feroe a răspuns că nu, pentru că este obosit. În aceeași zi presa spaniolă, dorind să explice de ce contractul a fost semnat la Madrid, a insinuat că în spatele transferului stă... Ramond Mendoza. Se pare că magnatul madrilen, președintele puternicului Real, care de mult a pus ochii pe cel mai bun libero din Europa, a aflat de o tentativă secretă a lui Inter de a-l duce pe Belo la Milano. De aici oferta neașteptată și ultrarapidă a Valenciei.

Acum, pentru noi este poate mai puțin important unde va juca Belodedici — el reușind să se asigure (financiar) pentru viitor — dar este important să știm dacă va veni să joace cu Țara Galilor și în continuare. În contractul cu Valencia nu se specifică nici o obligație în acest sens, Belo plecînd de la Steaua Roșie. Presa spaniolă anunță că la meciul Valencia — Logrones, din 22 mai, Belodedici va fi prezent cel puțin în tribună. În 21 mai Steaua Roșie va juca finala Cupei Iugoslaviei cu Partizan (îi expiră suspendarea). Iar în 20 mai, zi în care Belo împlinește 28 de ani, în preliminariile pentru World Cup '94, România joacă la București cu Țara Galilor. Vorba confraților belgrădeni, Belodedici se află într-un „Triunghi al Bermudelor". Nu putem să nu speculăm faptul că poate venirea lui Belo la națională în meciul cu Letonia a fost doar o manevră pentru o eventuală rotunjire a prețului. Să sperăm că pe 20 mai, Belo ne va contrazice.

HORST MAYER

Dintr-o săptămînă de fotbal

● Fostul portar al echipei Angliei, **Peter Shilton**, n-a avut succes în meseria de manager. Clubul de liga a II-a, Plimouth, pe care l-a preluat în acest sezon a retrogradat în eșalonul 3. ● **Joel Bats**, fostul portar al „naționalei" Franței, acum la Paris St. Germain și-a anunțat retragerea. ● După ce Olympique a cucerit al patrulea titlu consecutiv, **Bernard Tapie** se gîndește din nou la remanieri. Din vechea „trupă" Papin e ca și la Milano, tandemul englez **Steven — Waddle** se va întoarce probabil în insulă, iar despre **Boli** se vorbește pe culoarele lui... Juventus. Magnatul marsiliez și-a asigurat deja o tripletă iugoslavă: **Boban, Boksici** și **Stoikovici**. „L'Equipe" a mai publicat și o listă de preferințe cu două nume foarte interesante: **Oleg Protasov** de la Olympiakos și **Kevin Cambell** de la Arsenal. ● S-a spulberat și al șaselea vis european francez. În finala Cupei Cupelor, Werder Bremen — Monaco 2-0. ● Știre senzațională în presa italiană: **Vialli** totuși la Juventus! Transferul este într-adevăr fabulos. Juve va plăti 23 miliarde de lire (20 milioane dolari) și va ceda Sampdoriei încă patru jucători, printre care pe brazilianul **Julio Cezar** și pe tînărul **Di Cannio**. ● În perioada 19-26 mai, la Londra, **Paul Gascoigne** va trebui să treacă o serie de teste medicale pentru validarea transferului la Lazio. ● Antrenorul Angliei **Graham Taylor** îl are în vedere pentru Euro '92 și pe **Paul Gaiscoigne**. S-ar putea însă, spre surpriza ziariștilor englezi, ca în Suedia să nu meargă **John Barnes**, care — după mărturisirile lui Taylor — este ieșit din formă. ● **Ramon Mendoza** l-a trimis pe **Robert Prosinecki** la tratament în Elveția. ● Marea descoperire a Bundesligii din acest sezon, liberoul lui Stuttgart, iugoslavul (neinternațional) **Slobodan Dubajici** l-a anunțat pe managerul **Diter Hoeness** că va pleca în Italia. Se pare că are oferte de la Fiorentina și Lazio. ● Despărțire totuși frumoasă între Real Madrid și **Hugo Sanchez**. Clubul spaniol n-a uitat de meritele lui Hugo și s-a angajat să-i organizeze un meci de adio. Termenul este de un an. În caz că nu se va găsi adversar, Sanchez va primi un milion de dolari despăgubire. ● Clubul spaniol Sevilla este în căutare de antrenor. La propunerea celor doi iugoslavi ai clubului, **Davor Suker** și **Zeljko Petrovici**, a fost contactat selecționerul „plavilor", **Ivan Osim**. ● După un proces care a durat 4 ani, Tribunalul din Napoli a stabilit că **Diego Armando Maradona** este tatăl copilului de 6 ani... Diego Armando Junior. **„El Pibe"** va trebui să-i plătească mamei copilului (fosta lui prietenă) o pensie alimentară de 4.500 dolari pe lună. ● Sampdoria, după ce n-a reușit să-l angajeze pe **Belodedici**, i-a găsit înlocuitor. **Des Walker**, de la Nottingham Forrest, va juca la Genova 3 sezoane pentru suma de 2,7 milioane dolari. ● Fosta campioană a Americii de Sud, Colo-Colo a fost eliminată deja, din sferturile de finală ale Cupei Libertadores. Performera este campioana Ecuadorului, **Barcelona** care în meci revanșă a învins cu 2-0, după ce pierduse cu 1-0 în Chile. ● Ziariștii sportivi din Anglia au ales cel mai bun jucător al sezonului: **Gary Lineker**. Este un frumos rămas bun. ● **Beșiktaș Istanbul** este noua campioană a Turciei. ● **Spartak Moscova** a cîștigat cupa C.S.I. învingînd în finală cu 2-0 pe T.S.K.A. ● Presa italiană publică topul celor mai spectaculoase transferuri prevăzute pentru următorul sezon: **1. Gianluca Vialli** (Sampdoria — Juventus), **2. Dejan Savicevici** (Steaua Roșie — Milan), **3. Darko Pancev** (Steaua Roșie — Inter), **4. Denis Bergkamp** (Ajax — Barcelona), **5. Hristo Stoichkov** (Barcelona — Napoli), **6. Miodrag Belodedici** (Steaua Roșie — Valencia), **7. Jean Pierre Papin** (Olympique — Milan), **8. Stefan Effenberg** (Bayern — Fiorentina), **9. Paul Gascoigne** (Tottenham — Lazio), **10. David Platt** (Bari — Sampdoria).

ADRIAN RĂBOJ

ZIG-ZAG

Duel Seles — Sanchez

Atmosferă tensionată la conferința de presă care a urmat turneului de tenis de la Barcelona. Mănușa a aruncat-o Monica Seleș, care a învins-o (cine știe a cîta oară) pe Arantxa Sanchez: **„Arantxa este o bună jucătoare, dar ca să mă învingă pe mine mai trebuie să muncească destul"**. Tenismana spaniolă, cam șifonată, n-a rămas datoare: **„Monica s-a schimbat. Cîndva eram foarte bune prietene, dar de cînd a devenit «numărul 1» se comportă cam ciudat. Să vedem ce va face la Wimbledon. După cum știți, anul trecut, în condiții misterioase, a evitat să participe. În acest sezon nu va lipsi. Dar eu știu ce poate Monica pe iarbă. Sau dacă vreți mai precis: la Wimbledon va fi outsider. Nu va urca mai sus de turul II"**.

Ambițiile lui Lineker

Anul viitor campionatul englez va fi mai sărac cu încă cel puțin două nume mari. De la Tottenham au plecat Paul Gascoigne (se pare că s-a perfectat, în sfîrșit, transferul la Lazio) și Gary Lineker. Și vîrful naționalei Angliei nu pleacă pentru că, la 32 de ani, n-ar mai putea să joace cu succes în Anglia, sau oriunde în Europa, ci — după cum recunoaște — nu poate să refuze oferta japoneză de 5 milioane dolari pe sezon. Sincer în continuare Lineker mărturisește gazetarilor englezi mobilul său: **„După cum știți, prima mea ambiție a fost să devin cel mai bun jucător din Anglia, iar apoi să-i cumpăr tatălui meu un magazin civilizat. Mi-era rușine ca oamenii care treceau prin fața tejghelei lui, din centrul Londrei să-l arate cu degetul spunînd: «Uite, acela-i bătrînul lui Gary». Mi-am îndeplinit această dorință și i-am deschis tatălui un supermarket. Acum este timpul să mă asigur și pe mine. Îmi lipsesc doar cîteva milioane"**.

Tapie crede în Boban

Săptămîna trecută, mass media italiană informa iubitorii fotbalului, că fostul jucător al lui Dinamo Zagreb, Zvonimir Boban, care evoluează la Bari, s-a îmbolnăvit de hepatită. Lăsînd la o parte faptul că va fi indisponibil cîteva luni bune, se pare că-i strică socotelile președintelui lui A.C. Milan (club căruia Boban de fapt îi aparține), Silvio Berlusconi, care intenționează să-l împrumute la Olimpique. Bernard Tapie nu pare însă îngrijorat: **„Boban se va face întîi bine și apoi va veni la Marsilia. Cred că este unul din cei mai buni atacanți din lume. Va fi un excelent înlocuitor al lui Papin. Eu și prietenul meu Silvio Berlusconi ne-am înțeles ca Boban să rămînă la Olimpique cel puțin 2 ani. În perioada asta cred că vom cuceri în sfîrșit Cupa Campionilor"**.

Tyson declarat, din nou, vinovat!

Judecătoria Federală din statul New York a pronunțat încă o sentință penală împotriva, deja pușcăriașului, Mike Tyson. De data aceasta fostul campion al lumii a fost acționat în judecată de ex-managerul său Bill Kayton. Acesta l-a învinuit pe Tyson că l-a părăsit înaintea expirării contractului și a trecut în tabăra controversatului Don King. Judecătorul federal a decis ca Tyson să plătească un procent fostului manager, din cîștigul perioadei 1989-1991. Avînd în vedere că acești ani au fost cei mai buni pentru Mike, care a cîștigat în jur de 70 milioane dolari, procentul (încă nu a fost stabilit) lui Kayton nu va fi de loc de aruncat. Avocatul acestuia din urmă a avut o propunere interesantă: „Tyson să plătească o despăgubire de 3 milioane dolari imediat și încă cîte un milion pentru fiecare meci pe care-l va disputa la ieșirea din închisoare!".

ZIG-ZAG

Publicație a
S.C. „CENTAUR" S.R.L.
Director: DUKI POPOVICI

Tiparul executat la
S.C. „HELICON" BANAT S.A.

COLECTIVUL DE REDACȚIE: Marcel Tolcea — redactor șef, Ioan Dorin Voinea — redactor șef adjunct, Duki Popovici — secretar general de redacție, Radu Suciu — șef departament fotbal, Nick Lengher — tehnoredactor, Adrian Schindarli, Ovidiu Păcurariu, Lucian Gheorghiu — reporter special.
COLABORATORI PERMANENȚI: Ștefan Marton, C-tin Grigore, Petru Fuchs, Dan Bârcă Grama, Marius Dan, Vlad Siniteanu, Ionel Sere, Sandu Ususan, Ghiță Ochișor, Marius Duvlea, Marian Popovici, Marius Dura, Florin Roman.
FOTOREPORTERI: Petru Fuchs, Dragan Vuin, Dan Buruleanu

ECHIPA TEHNICĂ: Mircea Gui și Tiberiu Lazăr — tynotip, Nicu Berechet și Călin Pascaru — paginație.
ADMINISTRATOR: Crișfian Simedrea.

Dacă nu e Cupa U.E.F.A., nimic nu e!

SPORT Vest

● Anul II, nr. 20 (24) ● 19-25 mai 1992 ●
Apare marți ● 8 pag. 15 lei ●
Publicația se difuzează în județele Arad, Bihor, Caraș-Severin, Hunedoara, Alba, Timiș

Între Arad și Alba Iulia, F.R.F. a ales... Reșița!

Vocea Porumbelului setos

(Nu iese fum fără zvon și nici interviu fără aprobare)

● Un pitpalac — desigur june și lipsit de experiența tragerii cu urechea la întrunirile fotbalistice — tot ciripește prin urbe cum că Poli ar da un grăunte la FC Argeș, pentru ca aceștia să rămînă, pe mai departe, pe „un mal frumos". Cică propunerea aceasta ar fi fost a d-lui Ianul, atunci, la logodnă. În timp ce pitpalacul crede că Poli e suburbie dinamovistă, Porumbelul zice că este vorba despre o simplă speculație! O dăm preventiv, ca vaccinul! ● D-l Ghiță Codreanu ține să precizeze, în legătură cu sindromul „Argentina Menis", că nu a vrut să-l arunce pe d-l Duki Popovici pe fereastră, ci, mai întîi, să-l ia în brațe și doar apoi să execute săritura prin același loc. Singurul în care am avea încredere într-o asemenea grozăvie ar fi Serghei Bubka. ● D-l Jackie Ionescu, după meciul cu Corvinul, în „Cupa orașelor martir": „Nimeni nu dă interviuri fără aprobarea mea!" Oricum, s-au schimbat multe în România, după 1989. Înainte, cu aprobare, se dădeau televizoare color, frigidere, congelatoare. Fără aprobare, s-a făcut Revoluția, și, acum, presa. ● Cuprins de remușcări, după ce s-a lăudat la Constanța că are vilă la Timișoara, nea Costică Rădulescu netezește drumul Politehnicii spre Cupa UEFA, așa cum a procedat în meciul cu Craiova. Asta nu e rău. Mai rău e că unii de la Farul îi cer banii înapoi.● Mai mulți spectatori ai turneului „Cupa orașelor martir" au admirat borseta d-lui Boiț în dauna jocului din teren. Precizăm că borseta Sira este de origine italiană iar sumele dinăuntru, de origine autohtonă. ● Se pare că verdictul în „procesul" UTA — Alba-Iulia nu va fi dat de comisia de apel la finalizarea cauzei penale!

ION GOLUMBU

Stelian Anghel și „Jackie" Ionescu privind cu cîte un ochi spre Cupa U.E.F.A., iar cu celălalt către . . . „Vest Sport"

NUMAI ÎN VEST SPORT PUTEȚI CITI:

● Nae Trăistaru: „Vom juca finala Cupei" ●

● „Prelungirile" meciului Alba Iulia-U.T.A. ●

● Vaccin preventiv pentru „punctul" F.C. Argeș ●

● În „C" și „Județ" încep marile manevre ●

FOTBAL B ● FOTBAL B ● FOTBAL B

CELE DOUĂ PUNCTE PENTRU DIVIZIA NAȚIONALĂ

Șoimii Compa Sibiu — CSM REȘIȚA 0-1 (0-1)

Sibiu, sîmbătă, ora 11; stadion: IPA; timp foarte bun pentru fotbal, gazon tare, spectatori: 1200.

Arbitri: V. Donțu (Galați) — N. Arghir (Galați) și M. Lică (Constanța).

Cartonașe galbene: Szebin, Laurențiu și Șandru (Șoimii), Bica, Uțiu și Szijj (CSM).

ȘOIMII COMPA SIBIU: Szebin — Turc (min. 75 Șandru), Mihăilă, Lungu, ARMENEAN — Ștef, Mărginean (min. 45 Mălău), Banciu — Casoltan, LAURENȚIU, Ciobanu.

CSM REȘIȚA: BOȘCA — UȚIU — Cepoi, SANDU, Bica, Șola (min. 75 Szijj) — BOLTAȘIU, Mărgineanțu (min. 56 Calofir), STROIA — Pușcaș, Petrescu.

JUCĂTORUL MECIULUI: UȚIU.

A înscris Petrescu (minutul 41). Fundașul dreapta sibian pasează neglijent înapoi din zona centrului terenului, mingea ajunge la Pușcaș, acesta efectuează o cursă pe extrema stîngă, centrează impecabil în fața porții și Petrescu reia imparabil în poartă.

● Sibiul și-a jucat ultima carte de a rămîne în eșalonul doi. A avut pentru a treia oară în acest campionat ca adversar o echipă aflată pe locul întîi. ● Reșițenii au venit hotărîți să-și fructifice poziția de lider, obținută la „masa verde". ● Jocul a fost de slabă factură tehnică. Sibiul a dominat teritorial, dar nu a avut forța de a crea panică în careul oaspeților. Reșițenii au făcut un joc de așteptare, speculînd greșelile adversarului, iar după ce aceasta s-a produs, în minutul 41, și-au canalizat toate eforturile pentru apărarea rezultatului. ● Din cele trei faze în care oaspeții au respins mingea de pe linia porții, (min. 30 Uțiu, min. 52 Sandu și min. 83 Boltașiu), doar una a fost realmente periculoasă, cea din minutul 30. ● Singura fază din care gazdele puteau egala s-a derulat în min. 82, cînd în urma unui șut senzațional de la 30 de metri al lui Ciobanu, Boșca a evitat printr-un reflex extraordinar golul. ● Oaspeții au fost aplaudați după terminarea partidei, în timp ce gazdele au fost copios fluierate, iar în antrenorul Șoimilor niște spectatori au aruncat cu bulgări de pămînt.

După meci

DI. IZVERNAR (președinte CSM): „La noi, la Reșița, a existat următoarea politică: campionatul se joacă pînă în minutul 90 al etapei 34. **Nu ne bucurăm de necazul altora, mă refer la situația celor două echipe pe care le-am devansat la „masa verde" dar, oricum, și dacă nu s-ar fi întîmplat ceea ce s-a întîmplat, tot eram în cărți. Cu această victorie sîntem la plus 10 la adevăr iar U.T.A. și Unirea, dacă rămîneau la punctajul lor aveau deplasări la echipe cu situație grea și nu se știa ce o să iasă. Sînt mulțumit de rezultat, iar cine-mi reproșează calitatea jocului echipei mele, trebuie să știe că nu am venit la Sibiu ca să fac festival, ci am venit ca să jucăm la rezultat. Astăzi rezultatul contează.**

LUCIAN GHEORGHIU

„TROFEUL ORAȘELOR MARTIR"

REFLECȚII ASUPRA UNUI TURNEU DE LA CARE AȘTEPTAM MAI MULT

„Trofeul Orașelor Martir" s-a născut, în primăvara trecută, dintr-o generoasă inițiativă a clubului Rapid. Firesc, „Poli", clubul fanion al Timișoarei, a făcut următorul pas în drumul spre tradiționalizarea turneului. Din păcate cele patru partide de sîmbătă și duminică s-au desfășurat într-un quasi-anonimat al tribunei, și implicit, al confruntării sportive.

Unde s-a greșit și ce este de făcut? Părerea aproape unanimă a mai multor oameni de fotbal prezenți pe stadion — la care subscriem și noi — este că, dacă se dorește ca acest trofeu să trăiască (și este normal să fie așa), primul lucru care trebuie făcut este să se schimbe datele de organizare. Și cea mai indicată perioadă ar fi cea precompetițională, din iulie. Ce s-ar cîștiga? În primul rînd echipele participante sînt în vremea căutării de jocuri cu parteneri tari, jucătorii sînt dornici de meciuri care se apropie de ștacheta campionatului, și, poate cel mai important, interesul publicului ar fi infinit mai mare. Druckerului de fotbal îi place să vină la arenă pentru a vedea noi formule de echipă, ultimele achiziții, nepunînd la socoteală plăcerea de a se reîntîlni cu fotbalul după o vară „secetoasă".

Să revenim la ediția a II-a a turneului disputat sîmbătă și duminică la Timișoara. Trofeul și l-a adjudecat, ca și la București anul trecut, F.C. Brașov (2-1 sîmbătă cu Rapid și 7-1 în finala cu Corvinul). Succesul a fost pe deplin meritat, echipa lui Nicolae Pescaru, tratînd cu cea mai mare seriozitate competiția si deplasîndu-și la Timișoara prima garnitură — excepție făcînd Săvoiu și Marcu — care realmente, ne-a încîntat în finala de duminică, meci care de altfel a salvat, cît de cît, spectacolul.

Și Corvinul a fost finalistă merituoasă. Deși retrogradată, a luptat de la egal la egal cu Poli (10-9 după executarea loviturilor de departajare, 1-1 după 90 de minute), valoarea, totuși scăzută a lotului, nepermițîndu-i să țină pasul mai mult de o repriză cu Brașovul.

Rapidul s-a făcut de rîs. Nu prin felul în care și-a apărat șansele în teren, ci prin modul de tratare (desconsiderare) a unei nobile idei pornite tocmai din Giulești. Decît să-și trimită echipa de tineret-speranțe, mai corect era să-și decline participarea. Chestia cu testarea juniorilor, după cum ne mărturisește secundul Teofil Codreanu (principalul Constantin nici nu a catadicsit să se deranjeze), nu ține. Să le fi picat rău domnilor din Grant înfrîngerea în fața Politehnicii în turneul de anul trecut, sau mai degrabă aceasta este măsura seriozității cu care Rapidul ne-a cam obișnuit?

Revenind la cele scrise la început, putem spune, fără teamă de a greși, că nici pentru Poli acest turneu nu a fost foarte oportun. Neinsistînd acum asupra dificultăților financiare pe care le implică organizarea deplasării și cazării a altor trei divizionare A (veniturile din încasări fiind ca și nule) clubul timișorean, prin prisma ultimelor rezultate, se află angrenat în lupta pentru un loc în Cupa U.E.F.A., în campionat și în faza finală a Cupei României. Elevii profesorului I.V. Ionescu vin după deplasări grele (și fructuoase) și se află în fața unui program infernal cu jocuri miercuri-duminică și deplasări lungi și dificile. De aceea ni se pare normal modul de abordare a meciurilor ales de domnul Jackie Ionescu, care a testat cîteva formule tactice și de echipă. Ce am văzut? Poli are acum

Pentru a doua oară, „Cupa Orașelor Martir, în mîinile brașovenilor.

(mai ales după revenirea lui Crăciun și Trăistaru) un lot mai numeros și mai puternic care-i va permite să trateze sfîrșitul greu de sezon într-o mai mare elasticitate tactică. Spunem asta deoarece coach-ul alb-violeților ne-a demonstrat că Poli poate juca cu doi stoperi la marcaj (Csik și Crăciun), că Andreaș poate fi suplinit, dacă e nevoie, în postul de libero, de Bătrînu, că poate fi folosită și formula cu două vîrfuri de atac (Baban — Trăistaru). Am mai remarcat forma excelentă a pieselor grele Vlaicu și Varga, și am văzut doi tineri care „vin" puternic, i-am numi pe L. Popescu și Brindescu. Dacă Poli „va prinde" o cupă europeană — și noi dorim din tot sufletul — munca, declarată de reconstrucție a profesorului Ionescu și-ar culege niște roade, hai să le spunem, nedeclarate. S-ar crea automat o stabilitate de lot, bază excelentă pentru relansarea Timișoarei în vîrful fotbalului românesc.

MARIUS JURA

Rezultate tehnice.

Sîmbătă :

„Poli" — Corvinul 9-10 (0-0, 1-1)
Rapid — F.C. Brașov 1-2 (1-0)

Duminică :

Pt. locul 3 : „Poli" — Rapid 3-1 (2-0)
Pt. locul 1 : F.C. Brașov — Corvinul 7-1 (2-1).
Golgeter : Ivan (F.C. Brașov) 4 g.
Cel mai tehnic jucător : Vlaicu (Poli).

POLI TOP '92

Așa cum am promis, revenim în acest număr cu topul complet. Pentru victoria de la Bistrița, „alb-violeții" au fost notați de colegul de la cotidianul „Timișoara" Eugen Cocea (coloana 1 — notele din partida Gloria — Poli ; coloana 2 — totalul notelor obținute în retur, coloana 3 — numărul jocurilor cu notă ; coloana 4 — media de top). În top intră jucătorii care au primit notă la cel puțin cinci partide în acest sezon Deci, lipsesc din clasament, deși au evoluat la Bistrița Crăciun (7), Voica (6) și Trăistaru (6).

1. VLAICU	7,5	55,5	8	6,93
2. VARGA	—	55	8	6,87
3. CSIK	6	59,5	9	6,61
4. ANDREAȘ	7	52	8	6,50
5. ALMĂȘAN	8	58	9	6,44
6. ROSENBLUM	7	38	6	6,33
7. O. POPESCU	6,5	44,5	9	6,05
8. BĂTRÎNU	6	54	9	6,00
9. STOICOV	—	42	7	6,00
10. BĂRBOSU	—	41	7	5,86
11. DIACONESCU	7	45	8	5,62
12. BABAN	6	38	7	5,42

Jucătorul etapei

Creștere evidentă a lui Almășan, în poarta lui Poli și în . . . POLI TOP '92.

• FOTBAL Divizia A FOTBAL •

DOUĂ PUNCTE PENTRU U.E.F.A.

GLORIA BISTRIȚA — POLITEHNICA TIMIȘOARA 0-1 (0-0)

Deoarece meciul s-a disputat acum șase zile și probabil v-ați informat, voi puncta doar cîteva aspecte inedite.

• Prima repriză a fost foarte slabă, jucîndu-se la nivelul diviziei „C".

• Singurele evenimente au fost punctate de către crainicul stadionului, care a anunțat că **„astăzi Andreaș împlinește 30 de ani. Să îi urăm «La Mulți Ani!»** (mulțumim pentru fairplay domnilor — subl. L.C.), iar cîteva minute mai tîrziu a informat asistența că : **„mîine Artimon se căsătorește, să-i urăm casă de piatră".**

• Atît despre prima repriză. În finalul ei, același crainic a avertizat că la pauză **„porțile stadionului rămîn închise".** Probabil pentru a nu pleca acasă spectatorii care se plictisiseră.

• În partea a doua a jocului, cele două echipe au ridicat ștacheta pînă la nivelul diviziei . . . „B". Jocul s-a desfășurat în cadrul acelorași coordonate ca și în prima repriză : Gloria a dominat teritorial, însă total ineficient, avînd în față o echipă care s-a apărat cu siguranță și care a dovedit din start un plus de maturitate. Oaspeții au preferat să stea „în cutie" poate și datorită lipsei fundașilor laterali titulari, care aveau și un aport ofensiv în angrenajul echipei. • Foarte retras a jucat Baban. Cronicarii timișoreni prezenți la joc (3) se așteptau la o „replică" a acestuia în „duelul" indirect cu Trăistaru, pentru postul de vîrf. • Vlaicu a fost din nou vioara întîia în cîmp, dar a păcătuit cu ținerea exagerată a mingii, frînînd cîteva posibilități de atac bune ale echipei. • În ultimele 15 minute, Poli și-a adus aminte de celebrul „sfert de oră" al Ripensiei, și a trecut la conducerea ostilităților.

Rezultatele etapei a 28-a :

Steaua — Inter Sibiu : 2-0 ; Dacia Unirea Brăila — Dinamo : 1-1 ; F.C. Argeș — Sportul Studențesc : 3-1 ; Universitatea — F.C. Farul 1-1 ; Gloria Bistrița — Poli : 0-1 ; A.S.A. Tg. Mureș — F.C. Bacău : 0-0 ; Rapid — Corvinul Hunedoara : 0-0 ; Oțelul Galați — Electroputere : 1-0 ; F.C. Brașov — F.C. Ploiești : 2-0 ; În meci restanță : Inter Sibiu — Farul 3-1.

CLASAMENT A

Dinamo	28	18	10	0	64-18	46	+18
Steaua	28	17	7	4	49-21	41	+13
Universitatea	28	11	10	7	30-19	32	+2
F.C. Ploiești	28	13	5	10	33-42	31	+3
Poli	27	12	6	9	31-28	30	+4
Oțelul	28	13	4	11	30-34	30	+2
Electroputere	28	11	7	10	32-24	29	+3
F.C. Brașov	28	11	7	10	46-41	29	+1
Rapid	28	11	7	10	28-31	29	+1
F.C. Farul	28	12	4	12	32-29	28	0
Inter	26	10	7	9	31-32	27	—1
Dacia Unirea	28	10	6	12	29-32	26	—2
Gloria	27	10	5	12	35-32	25	—1
F.C. Bacău	28	9	6	13	28-44	24	—4
F.C. Argeș	28	7	7	14	32-40	21	—7
Sportul Stud.	28	7	7	14	26-39	21	—7
A.S.A.	28	6	5	17	25-45	17	—11
Corvinul	28	4	6	18	27-57	14	—14

Nu-i vestiaru' seif de bancă

■ Joi, 14.05.1992, aproximativ 2.000 de suporteri ai echipei UTA au organizat o manifestație de protest împotriva deciziei luate de F.R.F. Ei s-au deplasat de la stadion pînă la primăria orașului, scandînd diferite lozinci în favoarea clubului UTA. La Primărie au fost primiți de către domnii Avram Crăciun, prefectul județului, și Cristian Moisescu, primarul Aradului. Cei doi au promis, în mod ferm, că vor lua legătura cu Ministerul Sporturilor și cu F.R.F., solicitînd reanalizarea deciziei de sancționare a clubului arădean. Am aflat, deasemenea, că Liga suporterilor clubului UTA a trimis o scrisoare de protest către comisia de disciplină a Federației.

■ Continuă remanierile la UMT. După „remanierea" antrenorului Aurel Șunda, patru jucători au fost scoși din lot : Cîrpan (neprezentare la partida de la Slatina), Hațegan și Belea (cărențe în pregătire) și Deac (nerespectarea sarcinilor de joc, tot la Slatina). Curioasă, cel puțin, această ultimă decizie, din moment ce adversarul direct al lui Șetu a marcat două goluri ?! Celor patru li s-au desfăcut contractele de muncă de la U.M.T. S.A.

■ Dl. Viorel Boiț, confesîndu-se colegilor domniei-sale, pe culoarele Federației : „voi, bucureștenii, aveți mare noroc cu presa de aici. Să veniți voi la Timișoara, să vedeți cum e !". Mulțumim de reclamă, d-le Boiț.

■ Conducerea societății comerciale U.M.T. l-a desfăcut contractul de muncă (pe motive disciplinare ?!) și lui Roșu, după ce l-a vîndut cu patru milioane Politehnicii. Și „alb-violeții" continuă să caute locuri de muncă pentru jucătorii lor . .

AGENTURA

Minutul 91

PROF. I.V. IONESCU : „În tur, cele două partide disputate acasă, la distanță de trei zile s-au încheiat la egalitate. Nu comentez acum de ce. Ne-am propus să recuperăm punctele pierdute. Am reușit trei puncte din patru în aceste deplasări consecutive. Avem acum plus patru la adevăr. Jucătorii, conducătorii, clubul și toți de care mai depinde ceva, vor face tot posibilul pentru a ne clasa pe un loc pentru Cupa UEFA".

De la gazde nu am reușit să obțin nimic, deoarece imediat după joc a început o ședință foarte aprinsă în vestiare și care nu s-a terminat pînă la ora la care am fost nevoit să părăsesc stadionul. În compensație „reportofonul a înregistrat pentru dumneavoastră în pauza meciului, opinii ale gazetarilor locali și ale „oficialilor" de la tribuna zero. **„Astăzi cîștigați. În repriza a doua Gloria nu mai are benzină. La fel a fost și cu Farul, care a dat recital în repriza a doua". „Nu vă bucurați prea mult, măi timișorenilor, pentru că dacă bateți aici este pentru ca să dați piteștenilor punctele salvării", „La noi mai vine și Bacăul. O să-i mai tragem o tribună pe punctele care le dăm lor. Cum am făcut cu Corvinul acum 11 ani". „Nu-l înțeleg pe Dinu, îl ține în lot pe Panait și nu îl cheamă pe Varga care are și șut. Vlaicu nu trebuie să lipsească din 11-le de bază, mai ales acum cînd sînt probleme cu străinii. Pe Dinu nu îl apucă iarna la națională".**

LUCIAN GHEORGHIU

● FOTBAL Divizia C FOTBAL ●

SERIA A X-A

Etapa a 26-a

ATRACȚIA CULISELOR

Vulturii — Ceramica Jimbolia 8-0 (5-0). Stincuță (2), Adil (2), Mezei, Găleanu, Popeți, Mureșan.

Retezatul Hațeg — F.C. Electrica 0-6 (0-3). Rotariu (2), Himcinski (2), Florescu (2).

Obilici Sînmartinu Sîrbesc — Arsenal Reșița 1-2 (0-2). Rus (65) — Marinescu (9), Ciocan (35).

Minerul Moldova Nouă — Auto F.Z.B. 2-0 (1-0). Dolici (10), Gogonea (75).

Unirea Sînnicolaul Mare — Unirea Foradex Tomnatic 1-2 (1-1). Balaban (3[illegible] — Doros (7), Corban (75).

Energia Deta — Victoria Călan 5-2 (2-0). Oancea (17), Cuvejdian (43), Golea (51 — 11 m), Tuică (61), Pînzaru (76 — autogol) — Căslariu (74), Cocoș (86).

Minerul Anina — C.F.R. Simeria 5-1.

C.S.M. Caransebeș — Strungul Chișineu Criș 3-0 (neprezentare).

La Hațeg, spectatorii se întrebau cum e posibil ca Electrica să stea în subsolul clasamentului. ● Arsenal a cîștigat acolo unde prea puțini „scot" puncte. ● După atîta vreme, Moldova Nouă a văzut din nou fotbal... pe viu. Și a fost un joc bun și... sportiv. ● La Sînnicolaul Mare, oaspeții au sperat să „rezolve" mai ușor două puncte, dar vechi orgolii și polițe neplătite, au făcut din acest tradițional derby un meci dur cu multe incidente pe teren și după meci în tribune. Înlesnite și de arbitrajul „moale" al clujeanului Vasile Rus, care a scos tîrziu cartonașele galbene și le-a... uitat pe cele roșii. ● La Deta, Văetuș a stat liniștit după gard, și nu i s-a clintit nici un fir de păr. Nu a venit nici cu gologanii de care se vorbea prin tîrg, așa că... victoria a fost nu atît a localnicilor cît a... lugojenilor și (după rezultatul de la Sînnicolaul Mare) a celor din Tomnatic. ● Aceștia din urmă speră la mai multă înțelegere de la conjudețenele din Sînmartinu Sîrbesc și, în ultimă etapă, Deta. Caz în care, ar cădea din „cvartetul" promovatelor, mai degrabă Minerul Anina decît Vulturii. ● Oricum un finiș de urmărit ca la noi: adică mai mult prin culise.

ȘT. MARTON

CLASAMENT C X

Arsenal	26	19	1	6	70-23	39 +13
C.S.M. Caran.	26	16	5	5	58-19	37 +11
Vulturii	26	15	4	7	55-20	34 +8
Minerul A.	26	16	2	8	59-31	34 +8
Victoria	26	16	0	10	56-36	32 +6
Unirea T.	26	14	3	9	59-44	31 +5
Obilici	26	13	1	12	49-51	27 +1
Auto F.Z.B.	26	13	1	12	36-39	27 +3
Energia	26	11	3	12	46-40	25 —1
Ceramica	26	12	0	14	33-61	24 —2
Minerul MN.	26	10	2	14	40-35	22 —6
Electirca *	26	12	0	14	48-39	21 —5
C.F.R. Simeria	26	8	3	15	38-56	19 —7
Strungul	26	9	0	17	31-70	18 —8
Unirea S.M.	26	7	2	17	28-64	16 —12
Retezatul	26	2	3	21	17-95	7 —17

* Echipa penalizată cu 3 puncte.

SERIA A XI-A

CPL Arad — Unirea Dej 2-2 (1-1). Meci de mare luptă. Gazdele au condus de două ori, dar tot de atîtea ori au fost egalate. Au marcat pentru arădeni, Molnar și Tătaru. Slab arbitrajul lui Keresturi (Reșița).

Minerul Ștei — Motorul Arad 1-0 (1-0). Partidă importantă pentru ambele echipe. Au cîștigat minerii la un scor minim pe fondul unui arbitraj slab al lui Cristescu (Bistrița).

CUG Cluj — Șoimii Lipova 2-3 (1-2). Oaspeții cu o echipă mai matură au cîștigat punctele, puse în joc, dar nu fără emoții. Gazdele au egalat la doi în min. 85, ca după numai trei minute Grădinaru să asigure victoria echipei sale. Celelalte două goluri ale „Șoimilor" au fost marcate de Rad și Jurcă (11 m).

DAN BÂRCĂ GRAMA

● URECHEA CIULITĂ ●

După partida de la Bistrița, cîștigată de „POLI" cu 1-0, Eugen Voica nu se îndura să-și dezbrace tricoul de joc.

JACKIE IONESCU: „Voica, dă-ți jos tricoul!".

EUGEN VOICA: „Nu-l dau jos dom' profesor că nu știu cînd îl mai prind".

* * *

BERND SCHUSTER (înaintea meciului Real — Atletico): „Jesus Gil ne-a promis 100.000 de dolari pentru victorie".

SORIN VLAICU: „Mă bucur extraordinar de revenirea lui Adi Crăciun și Nae Trăistaru la «POLI»".

IOAN POP (președintele UTA-ei): „Eu nu sînt Țălnar, una să declar acum și apoi să spun că nu-i adevărat".

PEDRO (din conducerea clubului P.C. Poli): Las' că mergem noi, la toamnă, la Madrid și pe ăștia de la Vest Sport nu-i luăm cu noi".

GIANLUCA VIALLI: „Wembley-ul e o mare provocare. Șansa aceasta n-avem voie să o ratăm".

ADRIAN UNGUR (în așteptarea verdictului comisiei de apel): „Vreau să joc cu U.T.A. în A".

TEOFIL CODREANU (antrenor secund la Rapid): „În campionat venim la Timișoara să cîștigăm"

MARCEL BABAN: „Dacă aș fi pe alese aș prefera Cupa Cupelor".

BUGGS BUNNY

● VEST SPORT PRESS ●

■ **S-A LĂSAT CORTINA** și peste campionatul național al juniorilor I la baschet. Marți, 12 mai, la Arad au avut loc finalele încheiate cu următoarele rezultate: CS.Ș. Arad — C.S.Ș. Satu Mare 58-41, la feminin și C.S.Ș. Ploiești — L.E.F.S. Constanța 75-61, la masculin. E de menționat că arădencele obțin pentru a treia oară consecutiv titlul.

■ **SPORT și MUZICĂ** Sîmbătă, 23 mai de la ora 18, sala Olimpia din Timișoara va găzdui un concurs internațional de dans sportiv. Printre participanți perechile timișorene Alina Buzgar (10 ani), Roberto Albu (10), campioni naționali la clasa E și Anca Mira, Florin Ienciu (ambii 14 ani), ocupanții locului secund la clasa D, la recentele întreceri naționale desfășurate la Pitești.

■ **DUBLA CALIFICARE.** Irina Spîrlea a obținut, săptămîna trecută, la Lisabona, dreptul de a participa la turneul olimpic de tenis de cîmp, atît la proba de simplu cît și la cea de dublu feminin, în cuplu cu Ruxandra Dragomir.

■ **LUPTA CRÎNCENĂ** pentru evitarea retrogradării din divizia A la handbal feminin. Dintre trei echipe Constructorul Baia Mare, 35 p, Poli A.E.M. Timișoara 34 p și Rulmentul Brașov 33 p, se va alege cea de-a doua echipă care va juca, în sezonul viitor, în „B", alături de C.S.M. Sfîntu Gheorghe. Duminică în antepenultima etapă a campionatului: C.F.R. Craiova — Poli A.E.M. 31-23, timișorencele urmînd să dispute ultimele două meciuri acasă în compania echipelor Știința Bacău și TEROM Iași

Campionatul județean

TIMIȘ

Liderul n-a mai ținut la prestigiu

Etapa a 33-a (intermediară)

Tehnolemn — Venus 2-0; Modern — Bulgăruș 0-0; Jebel — Laminorul 4-2; Giarmata — Victoria Azur 1-0; Electromotor — Ciacova 6-2; Diniaș — Mănușarul 7-1; Șoimii — ELBA 3-1; Textila — Periam 2-0; Teremia — Mecon 3-0.

Neprezentare strategică

Etapa a 34-a

Mecon — Tehnolemn 0-5 (0-3); Victoria Azur — Șoimii Color 3-1 (1-0); Mănușarul — Laminorul 3-0 (1-0); Venus — Electromotor 3-0 (2-0). Periam — Teremia 2-0 (0-0). Ciacova — Modern 1-3 (0-1); Giarmata — Jebel 3-0 (neprezentare); Bulgăruș — Dacia 2-1; Elba — Textila 3-0 (1-0).

● Lugojenii s-au prezentat la Tehnolemn fără majoritatea titularilor, șifonîndu-și astfel blazonul pe care l-au purtat demni pînă acum. Argumentul că și-au menajat jucătorii poate păcăli pe prea puțină lume, din moment ce normal este ca aceștia să fie ținuți în „priză" pînă la meciurile de baraj pentru promovarea în divizia B. Cît despre Tehnolemn nu știm dacă trebuie să ne bucurăm că, iată, există și conduceri de întreprindere care se implică real în fenomenul sportiv sau să ne întristăm că se apelează la concilieri fotbalistice rezolvate la nivele superioare. De urmărit oricum partida „lemnarilor" de la ELBA, din etapa a 36-a.

● Mai sînt și alte partide de urmărit în acest final de campionat care mai pune doar problema viitoarelor divizionare C, care vor fi în număr de 16. Astfel, din cele 8 actuale divizionare C, doar Vulturii și Tomnaticul mai au șanse de a „prinde" divizia B. În funcție de reușita acestora, precum și de cea a campioanei județene Venus, la baraj, se va completa viitorul „lot" C cu primele (nu se știe, deci, cîte) clasate din campionatul județean. Sigure sînt, prin urmare, doar locurile 1-8. Luptă mare, deci, jocuri de culise palpitante, între Șoimii Calor ,Tehnolemn, Textila, Jebel și Periam.

● Și iată că Jebelul, spune în gura mare că nu se prezintă la Giarmata, și așa face. Va prezenta cu siguranță un document pentru amînarea meciului, așteptînd cu înfrigurare jocul rezultatelor, mai ales că Giarmata are de disputat o restanță cu Periam, acasă, și va juca tot acasă cu Textila. Pe care, cu un arbitraj ca cel din jocul cu Victoria Azur, le va cîștiga cu siguranță.

● Se impun așadar hotărîri urgente ale A.J.F., față de neprezentări, în aceste ultime etape.

● În partida Mănușarul — Laminorul, arbitrul Daniel Ionescu, a recurs, pentru a calma spiritele, la un cartonaș roșu, două galbene și la... bruscarea a doi jucători angrenați într-o altercație. După cîte încasează arbitrii, îi înțelegem reacția, omenească, dar neregulamentară.

● Jocul Bulgăruș — Electromotor (pe teren 5-0) a fost omologat cu 0-3, întrucît jucătorului gazdelor Sicoe îi expirase viza medicală.

● Șoimii au făcut o contestație privind asistența medicală la partida cu Victoria Azur. Tot în același joc, arbitrul Uță Popa, care a condus în rest bine, nu a scos cartonașul la un hent comis de Ilena (de la gazde), cînd Petrov a lobat mingea peste el. E drept că era o fază de mijlocul terenului, dar tot așa de drept e că Ilena primisese deja un cartonaș galben.

● În legătură cu partida ELBA — Textila s-a vorbit de sume de bani mai mici sau mai mari. Însă gazdele au risipit orice dubii, decisiv fiind aportul portarului Filip.

VLAD SINITEANU

Venus	33	27	3	3	123-19	57
Laminorul	34	21	2	11	83-46	44
Giarmata	33	21	2	10	66-29	44
Victoria Azur	33	19	5	9	65-42	43
Diniaș	33	17	7	9	85-49	41
Dacia	32	18	5	9	77-59	41
Modern	33	14	9	19	63-49	37
Tehnolemn	33	14	6	13	65-57	34
Șoimii Calor	33	14	5	14	65-59	33
Jebel	34	14	5	15	56-78	33
Periam	33	14	3	16	59-72	31
Textila	33	14	2	17	47-51	30
Electrobanat	33	11	6	16	56-63	28
Teremia Mare	33	12	3	18	55-72	27
Electromotor	33	11	3	19	65-77	25
Bulgăruș	32	10	5	17	41-83	25
Mecon	33	10	4	19	42-69	24
Mănușarul	34	7	3	26	28-115	11

ARAD

Deznodămîntul amînat pentru ultima etapă

SERIA A

Olimpia I.S.D. Arad — Stăruința Dorobanți 3-0 (neprezentare);

Podgoria Ghioroc — Aurul Negru Pecica 0--16!

În clasament Olimpia și Pecica se află la egalitate, în frunte, cu 45 de puncte și golaveraj + 89.

Pecica păstrează prima șansă de promovare jucînd în ultima etapă acasă cu Felnac, Olimpia deplasîndu-se la Nădlac.

SERIA B

Gloria Arad — Frontiera Curtici 1-1 (0-0). Gazdele aveau neapărată nevoie de victorie pentru a mai spera în cîștigarea seriei. Au întîlnit însă în Frontiera Curtici o echipă tenace, care nu a renunțat la luptă pînă în ultimul minut. Gloria a deschis scorul în min. 52, Hlistei marcînd cu o lovitură de cap. Oaspeții au egalat în ultimele 10 min. prin Neagrău, care a șutat în vinclu de la 18 m. Au arbitrat foarte bine Ghe. Cîmpean — P. Mihuța și E. Arsa.

Voința Macea — Șoimii Pîncota 2-1.

Strungul Ineu — Crișana Sebiș 2-3.

Pe primele trei locuri: Gloria — 42 p., Sebiș — 41 p., Pîncota — 40 p. În ultima etapă Gloria joacă la Pîncota, iar Sebiș are meci acasă.

O. P.

CARAȘ-SEVERIN

La Glimboca, Mîțu zgîrie rău

Nera Bozovici — Speranța Caransebeș 4-2; Minerul Oravița — Muncitorul Reșița 5-1; C.F.R. Caransebeș — Foresta Caransebeș 1-0; I.C.M.-C.S.M. Reșița — Metalul Oțelul Roșu 1-3; Voința Oțelul Roșu — Minerul Ocna de Fier 3-0 (Minerul exclusă); **Spartac Reșița — Foresta Zăvoi 0-3** (Spartac exclusă); **Hercules Băile Herculane — Energia Poiana Mărului 4-1; Autoforesta Bocșa — Metalul Topleț 1-1 Bistra Glimboca — Comerțul Moldova Nouă 5-2.** Meci cu incidente mari. În min. 68, la scorul de 2-1, jucătorul Mîțu de la gazde s-a repezit la tușierul Iacob (același din meciul „cu cîntec" Autoforesta Bocșa — Bistra Glimboca, cînd a fost tras de urechi și de nas) și l-a înjurat. Același fotbalist s-a repezit apoi și la „centralul" Mircea Medar din Reșița, acesta arătîndu-i cartonașul galben. Mîțu nervos l-a luat de bluză, i-a pus și „o talpă", culcîndu-l la pămînt. A primit firesc cartonașul roșu. Culmea e că Mîțu n-a vrut să iasă și arbitrul intimidat a permis continuarea meciului cu el în teren!?!

În clasament **Metalul Oțelul Roșu** ocupă locul I cu 54 p., golaveraj 119-21, fiind urmată de **Minerul Oravița** cu același număr de puncte dar golaveraj 120-25.

Derby-ul dintre primele două clasate programat în ultima etapă la Oravița s-a devansat pentru joi, 28 mai, ora 17,00 deoarece F.R.F. a cerut comunicarea campioanelor județene pînă la 31 mai.

PETRU FUCHS

• FOTBAL Divizia B FOTBAL •

Am văzut, la Reşiţa, oameni fericiţi

Gloria Reşiţa — Gaz Metan Mediaş 2-0 (0-0)

Simbătă, ora 11, teren bun, timp bun pentru fotbal, spectatori 300 la început, 1300 spre final.

Arbitri : D. Crăciun (Cluj) — L. Măieran (Braşov), G. Andrei (Bucureşti)

Observator : Ilie Dobre (Bucureşti)

Cartonaşe galbene : Munteanu, Biro, Pătru

GLORIA : Vlădoi — Pătru — Şirian, Brici, ZSIZSIK — Ianu (Chiş 58), BĂLEAN, CROITORU (cpt.) (Dincă 77), MARCA — Marcu, V. RUS

GAZ METAN : Roşca — BOAR — Nistor, Biro, (cpt.), D. Popa — Munteanu (Miuţă 74), Someşan, Cenan (Romonţi 71), F. POPESCU — DUMITRACHE, Pustai

A marcat : V. RUS (min. 66 şi 88) ambele de la punctul de la 11 metri (dar nu din penalty !) Prima oară fructificînd în bară-gol o centrare a lui Marcă, iar a doua „potrivind pe piept" şi şutînd din voleu o deviere cu capul a lui Marcu.

JUCĂTORUL MECIULUI : V. RUS

• Oaspeţii, în perspectiva meciurilor de acasă cu UTA şi Unirea, au venit la Reşiţa să „ciupească" cel puţin un punct • Fără Kapornyai şi Chiş, reţinuţi pe tuşă pentru prestaţia slabă de la Arad, din etapa precedentă, reşiţenii au cedat la mijloc unde Munteanu şi Ferenţ Popescu au zburdat în voie • Dealtfel aceştia doi au ratat două ocazii mari de gol în minutele 8 şi 30 cînd s-au aflat singuri cu Vlădoi • În replică, gazdele au atacat pe flancuri remarcîndu-se Marcă, dar, cu excepţia lui Croitoru care i-a pus pe Boar şi Roşca să salveze în ultima instanţă de pe linia porţii, atacanţii nu au arătat aproape nimic • După reluare, schimbările efectuate de antrenorul reşiţenilor se materializează în două goluri înscrise de V. Rus ce repetă astfel „porţia" din etapa trecută • Efectele golului de la Sibiu ilustrate vocal printr-o explozie de urale, încremenesc pentru o clipă pe jucătorii din teren şi pe arbitru care nu ştiau ce se întîmplă • Amărăciunea înfrîngerii este atenuată la oaspeţi de victoria CSMR-ului care a adus pe Şoimii (în luptă directă cu Gaz Metan) la minus 5 în clasamentul adevărului • După fluierul final, spectatorii se strîng ciorchine în jurul tranzistoarelor în aşteptarea scorului final de la Sibiu, • După decizia F.R.F. prin Comisia Campionatului Naţional şi prin rezultatele din această etapă am văzut oameni fericiţi la Reşiţa ...

PETRU FUCHS

„Aris" mai ia o gură de aer

F.C. Aris — Jiul Petroşani 3-2 (3-1)

Simbătă, ora 11, teren bun, timp călduros, spectatori 800.

Arbitri : V. Roman (Ploieşti), C. Miclea (Buşteni) şi V. Drăgan (Bucureşti)

Observator : Mircea Neşu (Oradea)

Cartonaşe galbene : Burlan, Ştef, Cornea şi Vlătănescu (Aris) ; Cămărăşan, Cristea şi Cioabă (Jiul).

F.C. ARIS : Popa — Burlan — Pîrvu (cpt.) (Arman, 46), Ştef — SZELL, STUPAR, Riviş, VLĂTĂNESCU, Suciu (Büllc II, 58) — Plisca, CORNEA.

JIUL : Ghiţan (cpt.) — Cioabă — Cămărăşan (Călugăriţa, 22), Gaşpar, Dodu — Stoica, Cristea (STANCU, 46), Muza, Cristescu — MILITARU, POPOVICIU

Au marcat : CORNEA (min. 15) cu capul, la o centrare a lui Plisca, din corner ; STUPAR (min. 23) cu un şut senzaţional, de la 25 de metri ; mingea a lovit transversala şi a ricoşat în corner ; POPOVICIU (min. 30) din pasa lui Militaru, care a întreprins o foarte frumoasă acţiune pe partea stîngă ; SZELL (min. 37), care primeşte o pasă în diagonală de la Vlătănescu şi şutează în bara transversală, mingea revine în teren dar tuşierul, aflat pe fază, indică gol ; POPOVICIU (min. 50) care a profitat de paralizia portarului Popa, la un şut în bară al lui Stancu, şi a înscris cu capul.

JUCĂTORUL MECIULUI : PETRE VLĂTĂNESCU

• Gazdele au intrat pe teren hotărîte să cîştige această partidă, de care depindea (poate) rămînerea lor în divizia secundă. • Meciul a fost tensionat deoarece şi oaspeţii emiteau pretenţii la victorie. Centralul Roman a tolerat jocul „tare" care a condus la faulturi inutile şi la accidentarea lui Cămărăşan. • Petroşenenii, cu o echipă masivă, bine aşezată în teren şi cu două vîrfuri penetrante — mă refer la Militaru şi Popoviciu — au dat de furcă gazdelor. • Antrenorul G. Birău a beneficiat de o linie de mijloc superioară celei petroşenene. Szell Stupar şi, mai ales, Vlătănescu au creat faze bune de joc iar primi doi au şi marcat. La golul înscris de Szell oaspeţii au protestat dar îi vom da credit tuşierului, aflat aproape de fază. • În minutul 40, la o fază confuză în careul Arisului, Pîrvu îl faultează pe Popoviciu şi arbitrul acordă lovitură de pedeapsă. Acelaşi Popoviciu, dornic să mai adauge un gol la zestrea sa din clasamentul golgeterilor, execută slab penalty-ul şi Popa respinge. • Repriza a doua a fost mai calmă. S-a jucat fotbal cursiv, cu faze la ambele porţi. Pe rînd, Büllc şi Vlătănescu ratează două ocazii mari de gol, amînînd desprinderea de adversar.

OVIDIU PĂCURARIU

Moise ţine scorul în frîu

Unirea Alba Iulia — CFR Timişoara 2-0 (1-0)

Simbătă, ora 11, stadion „Cetate", teren bun, timp călduros, spectatori 3.000

Arbitri : M. Constantinescu, I. Cristea şi Şt. Anghiu (toţi din Bucureşti)

Observator : N. Filimon (Bucureşti)

Cartonaşe galbene : Ciută, Foale

UNIREA : Seliuc — ILIE (cpt.) (Bran, 53) — NICHIMIŞ, I. Mărginean, GEORGESCU — Bruckenthal, Tămaş, Timar (Şipoş, 70), Hincu — I. POPA, Mitracu

C.F.R. : MOISE (cpt.) — Ciută — Ivan, Heller, GLIGOROVICI, Sîrb — Otiman, P. Narcis, Bungău (Ilici, 75) — Cuc (Contescu, 75), Foale.

Au marcat : I. POPA (min. 22) printr-un şut plasat de la 16 metri, după o combinaţie cursivă cu Georgescu şi Mitracu ; I. POPA (min. 50) din centrarea lui Georgescu, după ce s-a desprins de marcajul strict al lui Heller şi Ciută.

JUCĂTORUL MECIULUI : MOISE

• Forma excepţională a portarului Moise, dar şi jocul foarte exact în apărare prestat de oaspeţi, a limitat scorul în meciul de sîmbătă de pe stadionul „Cetate" • Probabil afectaţi şi de decizia Federaţiei, care le-a redus cu patru puncte agoniseala din clasament, unirîştii au început îndîrjiţi meciul, conştienţi fiind şi de faptul că au în faţă o echipă care ştie să joace în deplasare. • Timişorenii au jucat cu cinci fundaşi, dar au ameninţat de cîteva ori, pe contraatac, poarta lui Seliuc. Cea mai periculoasă a fost ocazia lui Cuc care, în ultimul minut al primei reprize, a scăpat singur spre poarta alba-iuliană dar Seliuc a agăţat în ultimă instanţă mingea. • De partea cealaltă, Ionuţ Popa a creat fiori în apărarea feroviară, în minutele 50 şi 55 cînd, Moise — şi apoi bara — s-au opus majorării scorului. • Jocul a fost curat, fără faulturi, cartonaşele fiind acordate doar ca urmare a protestelor. Destul de corect arbitrajul bucureştean, cu menţiunea că a arătat, poate prea uşor, galben oaspeţilor.

FLORIN ROMAN

Marţi, 12 mai, a avut loc şedinţa comisiei de disciplină a Federaţiei care a analizat „cazul Alba-Iulia" După ce au fost audiate ambele părţi — mai puţin un martor cheie, portarul Căian — au fost aplicate următoarele sancţiuni : şase puncte penalizare pentru UTA ; patru puncte pentru „Unirea" Alba-Iulia ; suspendarea pe o perioadă de doi ani, respectiv un an, a celor doi antrenori arădeni, Ionuţ Popa şi Mihai Jivan ; acordarea unei amenzi de 50.000 de lei, împreună cu un avertisment, celor patru jucători implicaţi : Ilie, Ion Mărginean, Georgescu şi Ionel Popa. A existat şi o altă variantă care presupunea sancţiuni doar pentru arădeni ; „Unirea" Alba-Iulia fiind complet absolvită de orice vină. Comisia a fost alăcătuită din opt membri şi fiecare din cele două variante a întrunit patru voturi. Decisiv a contat faptul că preşedintele comisiei a fost unul din cei patru care au susţinut sancţionarea ambelor echipe. În cele ce urmează, nu intenţionăm să comentăm decizia luată dar vrem să creăm o imagine asupra reacţiilor celor două tabere la aflarea sancţiunilor.

Am stat, deci, de vorbă cu :

IONUŢ POPA — fost antrenor principal U.T.A. :

„Consider că F.R.F. nu a procedat corect în aplicarea sancţiunilor. Dacă au fost ambele echipe vinovate, sancţiunile trebuiau să fie aceleaşi. Surpriza cea mare a acestui episod este că F.R.F. a aplicat sancţiuni fără a audia martorul principal — Căian Nicolae — care, deşi a fost avertizat să se prezinte, nu s-a prezentat în faţa comisiei, din cauza presiunilor celor de la Alba. Regulamentul este acelaşi atît pentru antrenori cît şi pentru jucători ; atunci toţi trebuia să fim pedepsiţi în acelaşi mod.

În ce priveşte sancţiunea dictată împotriva mea, o consider tot o manevră împotriva echipei căreia după ce i s-a luat gîtul, acum îi s ia capul"

MIHAI JIVAN — fost antrenor secund U.T.A. :

„Sancţiunile drastice împotriva echipei UTA nu sînt corecte. Jucătorii nu sînt vinovaţi cu nimic ; ei şi-au văzut de joc.

Este nemeritată sancţiunea aspră dată nouă, antrenorilor. Cît despre decizia luată împotriva mea, sper că va fi atenuată la recurs".

CORNEL TĂLNAR — antrenor principal „Unirea" Alba-Iulia :

„Sînt complet nemulţumit de decizia Comisiei de disciplină a Federaţiei şi consider că sancţiunile sînt

DUPĂ DECIZIA LA „AFACE

Echipajele înaintea meciul

Flash

NAE TRĂISTARU:

„Noi vom juca finala Cupei"

Profitînd de prelungirea perioadei de transferuri, Poli a realizat o „mutaţie", să recunoaştem, neaşteptată şi spectaculoasă, readucîndu-l în grădina proprie pe fiul risipitor al fotbalului timişorean, NAE TRĂISTARU. Nedezminţindu-şi renumele de puncheur, Nae a marcat deja la prima apariţie, tocmai la Constanţa lui nea Costică, cel care renunţase la el, acum două sezoane, într-un moment greu al „nouarului" Politehnicii. Dar despre toate acestea să-i dăm cuvîntul lui Nae.

N.T. : Marţi dimineaţa, în săptămîna dinaintea meciului cu Constanţa, am fost căutat la stadionul C.F.R. de profesorul Boiţ, preşedintele lui F.C. Poli şi de antrenorii secunzi ai alb-violeţilor, Chimiuc şi Vişan. Pot să-ţi spun că nu m-am aşteptat de loc şi am fost surprins cînd mi s-a propus să vin la Poli. Dar n-am stat mult pe gînduri şi am acceptat cu bucurie.

REP. : Care au fost argumentele conducătorilor lui Poli ?

N.T. : M-au rugat să vin să pun şi eu umărul la tentativa echipei fanion a oraşului „să prindă" o cupă europeană. După cum se ştie, Poli se află într-o fază avansată a Cupei României, şi, după cum s-a văzut în ultimele două etape avea gînduri mari şi în campionat. Vreau să-ţi spun că m-am bucurat văzînd că oamenii de fotbal din Timişoara nu m-au uitat.

REP. : Ai plecat de la Poli în 1990, pe vremea lui Costică Rădulescu. Oare neînţelegerile cu el au fost motivul „divorţului ?".

N.T. : E adevărat că am avut unele conflicte cu nea Costică, dar acestea s-au aplanat întotdeauna. Motivul principal al plecării mele a fost accidentarea pe care am suferit-o în meciul cu F.C. Bihor, de la Oradea, cînd am învins cu 2-1 în prima etapă a returului din '90.

REP. : Totuşi, cum de cei de la Poli au renunţat aşa de uşor ?

N.T. : Nu prea ştiu, am rămas şi eu surprins. Dar ştiu că m-a durut atunci că am ieşit aşa pe uşa din dos.

REP. : Dar cine ţi-a spus efectiv că nu mai ai loc ?

N.T. : Direct în faţă nu mi-a spus nimeni, dar antrenorii Rădulescu şi Buzoianu mi-au dat de înţeles că nu mai este nevoie de serviciile mele.

REP. : Şi atunci ce-ai făcut ?

N.T. : Domnul Simcelescu mi-a întins o mînă, într-un moment foarte greu pentru mine, m-a angajat la C.F.R., s-a ocupat de îngrijirea mea medicală. A avut o răbdare extraordinară cu mine, timp de un an, în care practic n-am jucat de loc. În unele momente şi eu credeam că sînt pierdut pentru fotbal. Datorită domnului Simcelescu am revenit acum.

REP. : Am înţeles că eşti numai pînă în vară împrumutat la Poli. Ce va fi după ?

—**N.T.** : Acest lucru cred că depinde de randamentul meu şi de felul cum se vor înţelege în vară Poli şi C.F.R. Eu mi-aş dori foarte mult să rămîn la Poli. Mai ales acum cînd Poli este un club mult mai serios care-ţi oferă toate condiţiile pentru performanţă.

R.F. CU PRIVIRE
ALBA-IULIA"

oliției știau,
deznodămîntul

bsolut nedrepte. A fost invocat ar-icolul 165, paragraful c, din Regu-amentul F.R.F. dar aplicarea sa nu oate avea vreo legătură cu „Uni-ea" Alba-Iulia. Cu alte cuvinte, si-ituația este cam așa : eu prind ho-ul și tot pe mine mă pedepsesc".

IOAN POP — președintele clubu-ui UTA :

„Consider că hotărîrea este lipsită e obiectivitate, exagerat de severă i lovește în echipa noastră de fot-al ; echipă care, repet încă o dă-ă, nu are nici o vină. De asemenea, ste extrem de condamnabil faptul acuz de subiectivitate comisia) că nițiatorul acțiunii, numitul Căian icolae, nu a fost prezent în fața -o m i s i e i, cu toate că s-a afir-at că ar fi fost chemat. Mi se par oarte subiective deciziile de sanc-onare a celor patru jucători de la lba-Iulia ; numai cu amendă de 0.000 lei în timp ce antrenorii noș-i au primit, doi, respectiv, un an spendare. Este total nedrept ca, rintr-o astfel de decizie, echipa UTA să fie penalizată cu șase punc-te iar echipa CSM Reșița să se tre-zească cu un astfel de avantaj, la care cred că nici ei nu au visat. În încheiere, consider că aceste sanc-țiuni au dat de fapt o lovitură fot-balului, fiind sancționată munca u-nei întregi colectivități. De fapt, s-a furat munca jucătorilor noștri".

PETRU STAN — purtătorul de cuvînt al Ligii suporterilor echipei UTA :

„De la început, doresc să afirm că măsura luată este nedreaptă deoare-ce nici echipa de fotbal UTA și nici conducerea clubului UTA nu sînt vinovate de cele întîmplate înaintea meciului de la Alba-Iulia. Consider că vinovat se face, în primul rînd jucătorul Căian Nicolae, împreună cu antrenorul Tălnar Cornel care au căutat, prin orice mijloace, să atragă în cursă anumite persoane din anturajul echipei UTA ; mai precis pe antrenorii Ionuț Popa și Mihai Jivan. Cînd autocarul cu su-porterii UTA-ei era oprit în apro-pierea hanului „Șurianul", a trecut un echipaj al Poliției rutiere Alba (o mașină marca Renault) iar șoferul a strigat către noi : «Ați încurcat-o u-tiștilor, că v-au prins cu banii. V-a făcut-o Căian și Tălnar»".

Referitor la acțiunile pe care le desfășurăm, Liga suporterilor dorește să atragă atenția opiniei publice, din întreaga țară, că măsurile luate de către Federație, împotriva UTA-ei, sînt nedrepte și nejustificate.

OVIDIU PĂCURARIU
FLORIN ROMAN
IOAN DORIN VOINEA

REP. : În caz că Poli te vrea în ontinuare, ce știi despre atitudinea lubului C.F.R. ? S-a vehiculat vreo umă, vre-un nume ?

N.T. : Nu știu nimic. Asta se dis-ută la nivel de conducere. Sper că, acă va fi cazul, Poli să găsească în-elegere la domnul Simcelescu.

REP. : Cît ai fost la C.F.R., ai mai vut și alte oferte ?

N.T. : Am revenit abia din toam-ă, și cred că timpul a fost prea curt pentru a se gîndi cineva la ine.

REP. : Pari acomodat. Cum ai în-at ai și înscris . . .

N.T. : E normal să mă acomodez vînd în vedere că majoritatea ju-ătorilor lui Poli sînt foștii mei co-echipieri. În plus, cred că m-a aju-at și condiția mea fizică.

REP. : În „Turneul Orașelor Mar-r" în meciul cu Rapid ai făcut cu-tu cu Baban. Crezi că veți juca mpreună ?

N.T. : Eu zic că asta depinde de ecesitățile tactice ale echipei și de odul în care domnul Ionescu „pu-e" echipa în teren. Se poate să ju-im și împreună, sau numai cîte nul. Cu Marcel sînt prieten bun și acă e să jucăm împreună, eu zic că om forma un tandem foarte bun. productiv ! Altfel, va fi o concu-nță loială.

REP. : Urmează meciurile din Cu-ă cu Farul. Cum vezi această dublă nfruntare ?

N.T. : Se înfruntă mari ambiții, ar eu zic că noi vom juca finala !

REP. : La Constanța ai jucat deja mpotriva lui nea Costică. Ce reacție avut cînd te-a văzut revenit la oli ?

N.T. : Cu el m-am întîlnit deja în eciul pe care C.F.R. l-a susținut, în upă, la Constanța. Cred că nea ostică a rămas foarte surprins de icul meu. La partida Farul — Poli, l-am băgat în seamă, mi-am vă-ut de joc și dorința mea de a mar-s-a împlinit.

REP. : O ultimă întrebare mai de itor. Cum o vezi pe Poli în cam-onatul viitor ?

N.T. : Cu cîteva întăriri, Poli este pabilă de rezultate excepționale. ricum, în primele trei vom putea rmina și la anul și acum.

A consemnat
MARIUS JURA

SE BÎRFEȘTE

Din surse apropiate echipei Unirea Alba-Iulia, am aflat că luni, 18 mai, la ora 8, urmau să se prezinte la Poliția Județeană Alba antrenorii echipei U.T.A., Ionuț Popa și Mihai Jivan. Împotriva lor a fost emis un mandat de arestare. • Din aceleași surse a rezultat că „sentința" dată de Comisia de disciplină va fi, după ce va ajunge în Biroul federal, substanțial modificată. • Se pare că vor crește penalitățile în contul arădenilor și vor scade la albaiulieni. • Președintele F.R.F., dl. Mircea Sandu i-a „rugat" pe cei din tabăra „Unirii" să nu dea pe postul național caseta cu „flagrantul delict", decît în cazul în care nu vor fi mulțumiți de hotărîrea forului fotbalistic. • De la clubul Dinamo, li s-a spus

LA

uniriștilor, să „stea liniștiți" că totul „se rezolvă". Cei din Alba-Iulia recunosc că au aruncat „momeala" dar legea nu pedepsește așa ceva (susțin ei). • Foarte mulți se miră de faptul că la o așa sumă mică (era vorba totuși de un joc decisiv) cei de la Arad au „mușcat": **„Nu credeam că o să cadă în plasă pentru un milion și jumătate"**, a fost reacția unui unirist. • Antrenorul Ionuț Popa a mai făcut o gafă monumentală, în interviul acordat, la radio București, lui Ilie Dobre : **„I-am spus lui Jivan să nu meargă cu banii la Sebeș, ci să-i ducă în altă parte".** Federația va hotărî ori azi, 19 mai la Comisia de apel, ori vineri, 22 mai în Biroul federal.

L. G.

ALBA IULIA

• FOTBAL Divizia B FOTBAL •

Totuși, cu emoții

U.M.T. — Chimia Rm. Vîlcea
3-1 (1-0)

Sîmbătă, ora 11, teren excelent, timp foarte frumos, spectatori 400.

Arbitri : Jean Grama (Buc.) — Marcel Doncea (Buc.), Ludovic Gyure (Satu-Mare).

Observator : Alexandru Țîrlea (Buc.)

Cartonașe galbene : Mihai, Mangalagiu, Solomon.

Cartonașe roșii : Mihai, Ungureanu.

U.M.T. : Chimiuc — STEOP (cpt.) — SOLOMON, Răcelescu, Călin — Corcoveanu, Muresan (Săvoiu, 69), Șețu (MITA, 26), Radu — Velcea, Trandu.

CHIMIA : PREDA (cpt.) — Mihai — Moldoveanu, Popa, GAIȚĂ — GIURCĂ, Georgescu, Persu, Ungureanu — Mangalagiu, Pulpan.

Au marcat : CORCOVEANU (min. 23), din penalty, acordat pentru hențul intenționat al lui Ungureanu (a primit corect cartonașul roșu) care a oprit mingea care se îndrepta spre gol trimisă cu capul de Solomon ; SOLOMON (min. 56), cu capul din apropiere la o fază prelungită de atac al gazdelor ; GIURCĂ (min. 75) printr-o splendidă boltă de la 30 m, care a lovit ara transversală și apoi spatele portarului Chimiuc, surprins doi pași în față ; TRANDU (min. 89) scăpat singur pe contraatac.

JUCĂTORUL MECIULUI : SOLOMON

• Remanieri serioase în formula umetistă ca urmare a excluderilor din lot din săptămîna trecută (vezi rubrica „Nu-i vestiaru' seif de bancă). Solomon a revenit pe postul de fundaș dreapta, Steop pe cel de libero, Răcelescu reintrînd la marcaj. Velcea după ce a fost încercat ca stoper, a fost . . . promovat ca vîrf. • Început mai bun al U.M.T.-ului, cu două ratări mari ale lui Corcoveanu și un șut al lui Șețu . . . în brațele lui Preda. • După eliminarea lui Ungureanu echilibrul se rupe dar gazdele ratează, ratează, ratează . . . • La 2-0, de la oaspeți este eliminat și Mihai, care l-a ținut de tricou pe Trandu — scăpat singur — după ce mai primise un cartonaș galben. • Și în loc ca scorul să crească în favoarea timișorenilor, Giurcă (excelentă prestație) reduce din handicap, surprinzător, fără ca oaspeții să aibă ocazii. • Intervine din nou labilitatea psihică proverbială a gazdelor care scapă . . . de egalare la o fază în care doi vîlceni nu ajung balonul excelent centrat în „șase metri". • Abia în ultimul minut Trandu risipește emoțiile tribunei, nefiresc, cînd U.M.T.-ul a jucat cu doi oameni în plus.

DUKI POPOVICI

Cînd Solomon a marcat al doilea gol totul părea dar, dar . . . (Foto : D. BURULEANU)

Într-un singur sens

UTA — Astra 7-0 (4-0)

Sîmbătă, ora 11, stadion UTA, teren bun, timp frumos, bun pentru fotbal ; spectatori, în jur de 4.000

Arbitri : Gh. Căprărescu (București), D. Catrinescu (Ploiești), și J. Negoescu (Tîrgoviște).

Observator : Gheorghe Glișici — București.

UTA : Ivan — Grad — Radu G., Gaica (cpt.) — BALINT, Boloș, Țucudean, Nagy, Bunaciu — MITU (60 Tîrțău), UNGUR.

ASTRA : MITROV — Büle — Teacă, Barna, Unc — Hidiș, Burtea (73 Țifra), Erdei (cpt.), Adolf — Slave, Iancu.

Au marcat : GRAD (24), în urma unui corner acordat în extremis de Mitrov, după o foarfecă spectaculoasă a lui Mitu ; UNGUR (28), ca urmare a unei pase primite de la Mitu, care a recuperat o minge în careul Astrei ; UNGUR (35) fructificînd o centrare a lui Balint ; UNGUR (43), din nou în urma unei pase a lui Mitu, jucătorul cu numărul 7 al UTA-ei reușind un hat-trick în numai 15 minute ; UNGUR (63) speculînd o neînțelegere dintre Mitrov și Büle care s-au ciocnit la o centrare ; UNGUR (72), după o infiltrare prin apărarea Astrei, înscriind în faza a doua, după ce Mitrov respinsese în față ; NAGY (83), cu un șut spectaculos de la cca 17 m lateral, după ce în faza premergătoare Ungur a ratat un penalty acordat ca urmare a faultului lui Adolf asupra lui Tîrțău.

JUCĂTORUL MECIULUI : UNGUR

• Rezultatul nu reflectă decît diferența clară de valoare dintre cele două echipe. • Prima mare ocazie a partidei a aparținut Astrei, cînd, la o lansare a lui Slave, Unc a șutat puțin pe lîngă poartă. • Repriza întîi a fost mai frumoasă decît a doua, utiștii, atacînd permanent iar Astra „venind" de cîteva ori pe contraatac. • În afara fazelor soldate cu goluri și ocazia din minutul 14 a lui Unc, mai remarcăm cîteva șuturi la ambele porți. Autori : Bunaciu, Slave, Burtea, Țucudean. • În a doua parte a jocului Astra a fost preocupată doar de apărare nereușind să-și creeze aici o ocazie de gol. • UTA a continuat seria atacurilor, reușind să și înscrie dar să și rateze de cîteva ori, de-a dreptul copilărește, alte cîteva ocazii. • Meciul nu a pus nici o problemă arbitrilor ce merită nota maximă. • Noul antrenor al textiliștilor este Pașc Viorel. • Astăzi, se va analiza recursul cerut de conducerea UTA-ei. Încă se mai speră . . .

MARIUS JURA

Celelalte rezultate :
Metalurgistul Cugir — Drobeta Turnu Severin 1-0 ; F.C. Bihor — Metalul Bocșa : 3-0 ; Jiul Craiova — Metalurgistul Slatina : 4-1.

CLASAMENT B II

C.S.M. Reșița	29	17	4	8	38-22	38	+10
Unirea A.I. *	29	19	1	9	57-26	35	+5
U.T.A. **	28	18	5	6	48-21	35	+5
Jiul Petroșani	29	14	4	11	59-32	32	+4
C.F.R.	29	14	4	11	34-38	32	+2
F.C. Bihor ***	29	13	6	10	57-33	31	+1
Chimia Rm. V	29	11	7	11	35-32	29	+1
Jiul Craiova	29	11	7	11	35-34	29	—1
Gloria	29	11	6	12	41-40	28	—2
Metalul	29	12	4	13	39-41	28	0
Metalurg. C.	29	13	2	14	32-40	28	—2
Gaz Metan	29	10	7	12	41-51	27	—1
Metalurg. S.	29	9	8	12	37-39	26	—2
Șoimii COMPA	29	9	7	13	35-42	25	—5
Drobeta Tr. S.	29	9	7	13	38-46	25	—3
Aris	29	10	5	14	31-49	25	—5
U.M.T.	29	9	6	14	33-59	24	—4
Astra	29	5	4	20	28-73	14	—14

* Penalizata cu 4 puncte.
** Penalizata cu 6 puncte.
*** Penalizata cu 1 punct.

BASCHET

DIVIZIA A, MASCULIN

O CLASARE SUB AȘTEPTĂRI (II)

CE SPUN REZULTATELE ?

Speranțele timișorenilor au fost spulberate încă din start, care a însemnat un șir de înfrîngeri. Prima victorie vine abia în etapa a cincea, și aceea obținută cu greu (79-75), în fața uneia dintre echipele codașe ale campionatului nostru, Sportul Studențesc. Lucrurile păreau, totuși, să se îndrepte, dar, după o înfrîngere nemeritată la Oradea (74-76) și o victorie lejeră (111-84) cu Politehnica Iași, a urmat pauza competițională, pe care ELBA nu a știut să o exploateze. Astfel, timișorenii s-au aflat mai tot timpul în zona nisipurilor mișcătoare, oscilînd în jurul poziției a opta, cea sub care se trage linia pentru a stabili calificatele pentru play-off.

Partea a doua a compionatului s-a desfășurat în aceeași notă, locul al optulea ocupat la finele returului, fiind obținut abia în ultima etapă, cu mult noroc, pentru că dacă diferența la care au pierdut meciul cu Rapid ar fi fost cu numai 3 puncte mai mare, ELBA ar fi fost aruncată pe poziția a noua. Și cine știe ce s-ar fi întîmplat mai departe ?

PUNCT ȘI DE LA CAPĂT

Dacă ar fi să judecăm pe posturi, putem spune că au lăsat de dorit conducătorii de joc. Alin Bicov, liderul lor, a evoluat fluctuant, fiind deseori depășit în faza decisivă, Cristian Vîrvoreanu, deși mai experimentat, a avut un sezon foarte slab, iar tînărul Babriel Viciu a fost folosit rar și pentru perioade de timp prea scurte, așa încît nu se putea forma o imagine clară asupra posibilităților sale.

Dan Ionescu a fost operat de hernie în vara lui 1991, debutul lui de sezon fiind, în consecință mai modest. Din păcate, și în continuare el și-a intrat de prea puține ori în ritm, rămînînd unul dintre jucătorii de la care se aștepta mai mult. Elemer Torday, jucător cu calități deosebite a absentat de la prea multe antrenamente pentru a putea juca la randamentul său maxim. Ceilalți doi nou-veniți, Scobai și Bota, deși folositori echipei, au făcut parte dintre indisciplinații lotului. Scobai este un jucător foarte talentat, liderul valoric al ELBA-ei iar Bota, chiar dacă nu la cota anilor anteriori, ne-a amintit, în cîteva rînduri, că a activat și la națională, dar acestea nu sînt motive de a face rabat de la normele disciplinare.

Campionatul 91/92 nu a fost unul fast pentru ELBA. Cu o singură victorie în deplasare (85-80 cu MATRICON Tg. Mureș în play-off) era și greu să se obțină o poziție superioară locului al șaselea ocupat în final, dar, ținînd cont de valoarea lotului, avem dreptul să sperăm la o clasare superioară în campionatul următor, care va începe la 12 septembrie. Lăsînd la o parte zvonurile despre viitoarele achiziții ale ELBA-ei, actuala „trupă" a timișorenilor are resurse superioare. Îmi place să cred că turneele pe care echipa le întreprinde chiar în aceste zile în Turcia și Cipru, îi vor prilejui meciuri tari, atît de necesare în planul acumulărilor viitoare. Să ne amintim că printre cele mai bune meciuri de acasă ale timișorenilor au fost cele cu fruntașele campionatului (79-86 cu Dinamo București și 75-82, în play-off, cu Universitatea Cluj), chiar dacă ele au fost pierdute.

ADRIAN SCHINDARLI

HANDBAL

TIMIȘOARA LA ORA HANDBALULUI FEMININ

Duminică, 17 mai, la Piatra Neamț, fetele de la I.L.S.A. Timișoara au făcut un pas hotărîtor spre prima divizie. Învingînd cu 29-28 pe cîștigătoarea seriei I a diviziei „B", Cetatea Tîrgu-Neamț, textilistele de pe Bega au luat o opțiune serioasă pentru ocuparea unuia din cele două locuri (1 și 2) ale turneului de baraj care permit în final promovarea. Întîlnirea a stat sub semnul echilibrului pînă la jumătatea primei reprize, din minutul 15, timișorencele reușind să se desprindă, avînd la un moment dat un avantaj de trei goluri (11-8 în min. 22). Repriza se încheie cu 15-14 în favoarea oaspetelor și după un început de repriză mai bun al gazdelor, I.L.S.A. pune stăpînire pe joc, nemaicedînd conducerea pe tabela de marcaj pînă la fluierul final. De la timișorence s-au remarcat în mod deosebit Ciolacu (14 goluri), Cristina Moțu (4 goluri), și Mirela Săndica (un pivot, pe care din toamnă îl tot propun antrenorilor lotului reprezentativ). Acestea au fost vîrfurile echipei, în general **„toată echipa luptînd exemplar, fără menajamente, avînd de înfruntat o galerie zgomotoasă care și-a susținut cu ardoare favoritele"** după cum a reieșit din scurta convorbire cu dl. Mercea, antrenorul principal al echipei. De remarcat că jocul, condus de brigada internațională Ștefan Seban (Buc.) — Gheorghe Șandor (Oradea), s-a disputat la oră total nepotrivită : 12,20. Acest lucru s-a datorat disputării în deschidere a unei întîlniri de divizia „A".

În celălalt joc al barajului : Antilopa București — Voința Rm. Vîlcea 20-16.

CLASAMENT

1. I.L.S.A.	2	2	0	0	55-50	6
2. Voința	2	1	0	1	46-38	4
3. Antilopa	2	1	0	1	42-42	4
4. Cetatea	2	0	0	2	46-59	2

Duminică va avea loc marele derbi : I.L.S.A. — Voința. În cazul în care obțin victoria, timișorencele sînt virtual promovate în divizia „A".

Tot duminică, „Poli-A.E.M." susține o întîlnire decisivă în tentativa de a evita locul 11, avînd ca adversară puternica echipă Știința Bacău. O victorie în această întîlnire ar scuti de emoții în ultima etapă gruparea timișoreană.

Deci, duminică în sala Olimpia se vor desfășura două jocuri **pentru ca Timișoara să aibă două echipe pe prima scenă valorică a țării. 3.000 de spectatori vor trebui să scandeze timp de 120 de minute „Timișoara — Timișoara" !**

LUCIAN GHEORGHIU

Urmează finala !

„MICROFONUL" — „GOLUMBUL" 4-3 (1-0)

Marți, ora 16, Sala Olimpia, parchet tare, timp : 60 de minute.
Arbitru : Augustin „Saxi" Stir, la centru și cele două tușe.
Cartonașe galbene : Duki „Hot Dog" Popovici, fără să joace.
Formațiile : prietenoase pînă la deschiderea scorului.

Așa cum am promis, scriem cîteva rînduri despre meciul dintre celebra formație a diviziei Sport Radio Timișoara și modesta echipă Golumbul. Partida a debutat sub semnul dominației teritorial-psihice a gazdelor (Golumbul) care au avut numeroase ocazii de a înscrie și cîteva mingi deosebit de violente trimise în tribună sau tavan, dar cei de la Radio au profitat de indicația celor doi antrenori ai Golumbilor : „Bă, mai dați-le mingea și lor !" Pare incredibil, dar victoria aspeților s-a datorat faptului că sus-numiții antrenori au uitat să vină cu contraindicația !

ION CUPENE

REPLAY * REPLAY * REPLAY *

CINE ARUNCĂ... MIERLA MOARTĂ ÎN GRĂDINA VECINULUI...

Ce mai primesc ziarele spre publicare ? Joi, de exemplu, ziarul „Adevărul" din Arad primește ceva intitulat „Porumbelul la uluci" semnat Gică Mierlă, alias Doru Nica (sau invers, poate), și care are intenția belicoasă de a ne „ciuguli" pe cei de la „Vest Sport" și în special pe redactorul nostru din Arad, O.P., al cărui nume, din „fair-play" (? ! — n.n.) nu-l dă.

Să-i dăm așadar cuvîntul mierloiului, surprins de **„spațiul mult mai larg decît de obicei, acordat echipei noastre de suflet UTA (..) pentru lansarea a tot felul de zvonuri, bombe, tiribombe și alte pocnituri. Ce s-ar fi făcut dumnealor dacă nu ar fi fost așa-zisul «caz Alba-Iulia», o pîine bună pentru un anumit gen de păsări".** Nu vă agitați, că mierlă... pardon, miorlăiala continuă, aceeași surprinsă păsărică (poate ziceam mai bine „păsăroi" ; mda, uite ne pune omu' în dificultate, na, că l-am făcută și om acum) află că **„unul dintre «răspîndaci» este arădean, semnează cu pseudonimul «Ion Golumbu»**, fiind acționar la săptămînalul Sport Vest.

Ei, și după ce-l înțeapă, cu ciocu-i galben, într cîteva rînduri pe colegul nostru (că doar atacul la persoană e în drepturi acum), aflăm în fine de ce i s-au zbîrlit așa rău negrele-i (ca ceru' gurii) pene, constatînd surprinși — la rîndul nostru, nu-i așa — că de fapt e... mai multe mierle (protestatare) : **„Nu-i cerem să lubească culorile echipei noastre (oricum nu poate) dar măcar să dea dovadă de onestitate în ceea ce va mai scrie (...). Și în primul rînd să respecte realitatea".**

S-ar cădea un răspuns ? Probabil că nu, puerilele rînduri purtînd pecetea groasă de-un deget a patimii nefiltrate de rațiune. Totuși niște lucruri e bine să fie lămurite și o vom face schimbînd tonul. Pentru că ele sînt destul de serioase Așa că o să renunțăm la „figuri de stil" (deși aveam ceva grozav, legat de verbul „a mierli").

Așadar, domnule/ concitadinul dumitale și excelentul nostru coleg nu semnează cu pseudonimul „Ion Golumbu". Întrucît, după cum mărturisești, nu ești un cititor consecvent al săptămînalului nostru, nu ți-ai dat seama nici că rubrica semnată I.G. reprezintă o stare de spirit, un mod de a prezenta mai dinamic, mai caustic anumite informații reale (verifică-le fără ochelari de cal și te vei convinge) și este rodul muncii întregii redacții. Muncă desfășurată, într-adevăr — deși pare să te surprindă și asta — în timpul liber. Iar domnul O.P. nu este acționar la S.R.L.-ul nostru. Iar dumneata, deci, nu ești informat corect.

Așa, probabil, se explică și faptul că nu ai auzit de **„așa-zisul «caz Alba-Iulia»"**, de care știe toată țara. Sau probabil că încercarea de cumpărare a unui meci, instigarea la această acțiune, tot filmul acestei întîmplări ajunsă spre judecare la Comisia Campionatului Național, nu înseamnă nimic pentru dumneata. Cum nu înseamnă nimic nici adevărul spus pe șleau, **inclusiv** cel despre huligani, **„care agresează conducători și jucători adverși"** relatat de altfel și de alte publicații !

Domnule, falsificarea adevărului, în numele unui patriotism local desuet, nu constituie obiectul muncii noastre. Ți-o lăsăm dumitale, care nu ai curajul (sau poate nici discernămîntul) necesar de a scrie realitatea, chiar cînd ea nu convine multora din jurul tău. Asta e o dovadă mai mare de iubire decît simpla trîmbițare a ei, a iubirii de echipă adică. Și cu atît mai lăudabile sînt cele scrise de O.P., dacă printre rînduri nu transpare subiectivismul și partizanatul.

Știi ce, hai să lămurim o treabă legată de cazul Alba-Iulia. Noi am știut, imediat după meci, duminică seara, adică, aproape tot ce s-a întîmplat. Însă, tocmai la insistențele domnului O.P. (te surprinde iarăși, nu-i așa ?) am renunțat la publicarea oricărei informații referitoare la jocul de culise, deși aia într-adevăr ar fi fost, trebuie să recunoști, o „bombă". Dar am convenit, la insistențele domnului O.P. (da, da domnule) că lucrurile sînt prea grave ținînd cont de repercusiunile posibile pe plan individual (ne referim la cei doi antrenori arădeni) și că s-au petrecut pînă acum atîtea adevărate mîrșăvii în fotbalul nostru, de care n-a luat nimeni act. Și că, deci, ar fi păcat să plătească UTA oalele sparte. Numai că atunci cînd, peste o săptămînă, domnul Tălnar a solicitat corespondentului nostru din Alba-Iulia să i se dea cuvîntul, un elementar bun simț ne-a obligat să i-l dăm. Mai ales că între timp se înaintase un memoriu la F.R.F. și fusese sesizat și ziarul „Sportul Românesc".

Iar noi n-am făcut decît să dăm cuvîntul părților, mult mai amplu pentru U.T.A., ce-i drept, limitîndu-ne la a pune cîteva întrebări care, pentru noi, se impuneau logic. Și care erau favorabile, să le spunem așa, arădenilor.

Și să mai știi, domnule, că una din intențiile noastre este aceea de a aplana vechi conflicte fotbalistice Timișoara — Arad sau Timișoara — Reșița, întreținute artificial de pătimași ca dumneata. Dar o vom face numai respectînd adevărul chiar dacă și noi sîntem unii poliști, alții utiști sau chiar dinamoviști.

REDACȚIA

REPLAY * REPLAY * REPLAY *

Formula 1

E DE-A DREPTUL PLICTISITOR

Nigel Mansell a reușit al cincilea triumf consecutiv. După Africa de Sud Mexic, Brazilia și Spania, a fost cel mai rapid și în San Marino, pe pista de la Imola. De la început pînă la sfîrșit, nu a permis nimănui, nici măcar coechipierului Riccardo Patrese, să spere la victorie. Astfel pilotul britanic egalează recordurile lui Jack Brabham și Jim Clarck, care și ei au reușit 5 victorii consecutive în 1960, respectiv 1965. A fost a patra oară, cînd în acest sezon, cele două bolidur Williams trec primele linia de sosire. Și încă cu 40 de secunde (Patrese) înaintea lui Ayrton Senna, sosit al treilea. Este a 26-a victorie din cariera lui Mansell.

Prima oară în acest sezon, „fenomenul" Michael Schumacher n-a cucerit nici un punct, neterminînd chiar nici cursa. Conducînd nervos a ieșit de pe pistă și a terminat în... gardul de protecție. Din nou Ferrari fără puncte. Mai întîi, în turul 11 a abandonat Ivan Capelli, iar Jean Alesi, în turul 30, l-a acroșat pe Gheorghe Berger amîndoi părăsind cursa.

Urmează în 31 mai, marele premiu al statului Monaco, la Monte Carlo.

Clasament San Marino : **1. Mansell (Williams) ; 2. Patrese (Williams) ; 3. Senna (Mc Laren) ; 4. Martin Brundle (Benetton) 5. Michele Alboreto (Footwork) ; 6. Pierluigi Martini (Dallara).**

Clasamentul general piloți : **Mansell — 50 ; Patrese — 24 ; Schumacher — 17 ; Senna și Berger — 8 ; Alesi — 7 ;**

Clasament general constructori : **Williams — 74 ; Benetton — 20 ; Mc. Laren — 16 ; Ferrari — 9...**

HORST MAYER

PLANETA FOTBAL

CAMPIONATUL ITALIAN

I GIALLO-ROSSI CONTINUANO LA MARCIA VERSO LA ZONA U.E.F.A.

SERIE A etapa 33

ASCOLI — PARMA 2-3: D'Ainzara (3), Maniero (43) — Catanese (17 și 89 — penalty), Grün (64).

Cu toate că a reușit să încheie prima repriză în avantaj, Ascoli nu a putut să se despartă de proprii suporteri, în acest campionat cu o victorie. Proaspăta deținătoare a Cupei Italiei (2-0 în returul de joi cu Juve), ținînd la prestigiul ei, a întors rezultatul în finalul jocului.

ATALANTA — TORINO 1-3: Caniggia (69) — Bresciani (30), Scifo (37), Bruno (79).

După ce miercurea trecută s-a jucat cu barele porții lui Menzo, de această dată jucătorii granata nu au mai greșit ținta, înscriind trei goluri frumoase, într-o partidă pe care au domint-o și la capătul căreia au ajuns pe podiumul campionatului.

BARI — INTER 0-2: Bianchi (45), Pizzi (82).

În pofida faptului că a câștigat acest joc echipa lui Suarez „e fuori dall'Europa" în viitorul sezon. Brehme (Inter) a văzut cartonașul roșu). În minutul 67 Pizzi a ratat ue penalty.

CREMONESE — ROMA 1-2: Maspero (26) — Völler (23 — penalty), Carnevale (31).

Pe o căldură tropicală, Roma și-a continuat marșul către zona U.E.F.A. De remarcat că giallo-rossi, care au beneficiat și de aportul lui Nela Bonacina și Grannini (refăcut după accidentările suferite), au deținut al patrulea succes consecutiv.

FIORENTINA — NAPOLI 4-2: Borgonovo (28, 39 și 56), Dunga (72) — Blanc (36), De Napoli (68).

A fost unul dintre cele mai bune jocuri ale violeților din acest campionat. De remarcat faptul că Borgonovo de la gazde și-a regăsit apetitul de gol, el înscriind primele trei goluri ale sale în această ediție.

GENOA — FOGGIA 0-2: Rambaudi (37), Signori (46).

Mare tristețe pe stadio Luigi Ferraris, unde Genoa s-a despărțit de tifoși într-un cor de fluierături. A fost cea de-a cincea înfrîngere consecutivă din acest campionat. Foggia, în schimb, a jucat din nou foarte bine, încheind în forță acest retur. În minutul 80 Dan Petrescu, de la oaspeți a ratat un penalty.

JUVENTUS — CAGLIARI 0-0

Este al treilea 0-0 consecutiv al squadrei lui Trapattoni, care nu face altceva decît să întărească ideea că cel mai deficitar compartiment al alb-negrilor este atacul. Gazdele au dominat copios, dar intervențiile portarului Ielpo, cît și lipsa de inspirație a atacanților torinezi, au blocat rezultatul.

MILAN — VERONA 4-0: Van Basten (18 — penalty), Gullit (56), Ancelotti (68 și 81).

Ultima apariție a campionilor pe San Siro în această stagiune, a coincis cum dealtfel ne-am obișnuit deja, cu un joc-spectacol, într-un singur sens în care Carlo Ancelotti (33 de ani la 10 iunie) a reușit o splendidă „doppietta". Excelente prestații au avut Maldini și Gullit.

LAZIO — SAMPDORIA 1-2: Doll — Busco (2 goluri)

Meciul s-a desfășurat sîmbătă. Deși a jucat „con la testa a Wembley" Samp a obținut o victorie care o menține încă în zona U.E.F.A.

SERIE B, etapa 34

Ancona — Messina 2-0 (2-0); Casertana — Brescia 0-0; Cesena — Taranto 3-0 (2-0); Lecce — Bologna 1-0 (0-0); Lucchese — Avelino 3-1 (1-0); Palermo — Padova 2-0 (0-0); Pescara — Cosenza 3-1 (0-0); Pisa — Udinese 0-1 (0-0); Reggiana — Piacenza 0-1 (0-1)!; Venezia — Modena 1-1 (1-0).

SANDU USUSAN

BUNDESLIGA

VfB STUTTGART DIN NOU CAMPIOANĂ, DUPĂ 8 ANI!

Iată că s-a încheiat această ediție a campionatului, una de tranziție, pentru că din august se va reveni la formula cu 18 echipe. A fost un campionat interesant, cu un mare succes de public (media de spectatori pe meci — 23.640), care a ținut treaz atenția pînă în ultimele minute ale desfășurării sale atît în privința stabilirii echipei campioane, cît și a participantelor în cupa UEFA și a echipelor care vor retrograda.

Iată și deznodămîntul ediției 1991-92:

Campioană — VfB Stuttgart

Participante în cupa UEFA: Borussia Dortmund, Eintracht Frankfurt, FC Köln, FC Kaiserslautern

Au retrogradat: Stuttgart Kickers, Hansa Rostock, MSV Duisburg, Fortuna Düsseldorf.

Au promovat din Liga a 2-a: Bayer Uerdingen, FC Saarbrücken.

ETAPA 38

WATTENSCHEID — MÖNCHENGLADBACH 3-2: Emmerling 27, Moser 51, Tschiskale 58 — Dahlin 4, Kastenmaier 17.

Victorie salvatoare pentru gazde, care au trecut însă prin mari emoții.

DUISBURG — DORTMUND 0-1 Chapuisat 10.

Mare dezamăgire la finalul meciului pentru ambele echipe. Gazdele — după ce au terminat turul pe locul 7! — au retrogradat, iar Borussia a ratat la golaveraj titlul.

LEVERKUSEN — VfB STUTTGART 1-2. Kree 22 penalty — F. Walter 42 — penalty, Buchwald 86.

Oaspeții au crezut în șansa lor și deși aveau cel mai greu meci dintre cele 3 pretendente la titlu, au reușit să devină campioni. Finalul a fost dramatic, în min. 77 Sammer a fost eliminat din joc, dar în 10 oameni Stuttgart a dat totul și după ce a expediat mingea în bară prin Kastl, a reușit golul de „aur" prin căpitanul ei de echipă.

KARLSRUHE — BAYERN 3-0. Șmarov 57, Reich 69, Krieg 75.

Gazdele și-au încununat cu o victorie categorică cel mai bun sezon al lor din Bundesliga.

ROSTOCK — FRANKFURT 2-1. Dowe 65, Böger 90 — Kruse 67.

Eintracht a pierdut campionatul în fața unei echipe evident inferioare, pe care nici această victorie nu a mai salvat-o. Oaspeții puteau clar transa disputa în favoarea lor, dar au ratat nepermis, au avut și ghinion (bară în min. 87!), și un penalty clar refuzat de arbitru, în min. 80.

BREMEN — NÜRNBERG 1-3 Kohn 34 — Golke 59, 70, 76.

Din nou evoluție modestă a lui Werder, victorie tardivă pentru Nürnberg.

STUTTGARTER KICKERS — BOCHUM 2-0. Cayasso 65, Marin 68 — penalty.

Gazdele s-au despărțit de prima ligă cu o victorie muncită în fața unei echipe care s-a salvat cu o etapă mai înainte.

DÜSSELDORF — HAMBURG 1-0. Hey 53.

Fortuna se desparte și ea de primul eșalon cu o frumoasă victorie în fața unui adversar care a avut un sezon foarte modest.

SCHALKE — KAISERSLAUTERN 2-0. Flad 22. Mihajlović 73

În ciuda acestei înfrîngeri, campioana de anul trecut reușește să obțină un loc în cupa UEFA, ceea ce în mod normal ar trebui să o mulțumească avînd în vedere evoluțiile mai slabe din deplasare.

DRESDA — KÖLN 0-0. Iată că ceea ce părea mult timp de domeniul utopiei a fost totuși realizat — un loc european pentru formația din orașul domului. Dynamo are satisfacția de a fi singura echipă din fosta RDG care va juca sezonul viitor în Bundesliga.

Titlul de golgeter a fost cîștigat de Fritz Walter de la echipa campioană cu 22 goluri înscrise.

MARIUS DUVLEA

CAMPIONATUL SPANIOL

PE UN „SANTIAGO BERNABEU" INCENDIAR, VISUL LUI JESUS GIL S-A DESTRĂMAT

SÎMBĂTĂ

REAL — ATLETICO 3-2 (1-1). 90.00 de spectatori, arbitru Urio Velasquez.

Au jucat: REAL: Jaro — Chendo cpt., Villaroya, Rocha, Sanchis (46, Maqueda), Milla (66, Alfonso), Butragueno, Michel, Hierro, Hagi, Luis Enrique. ATLETICO: Abel — Tomas, Toni (24, Soler), Solozabal, Lopez, Juanito, Manolo, Schuster, Vizcaino, Futre cpt., Sabas (55, Aguilera). Cartonașe galbene: Michel, Luis Enrique și Hierro (Real), respectiv, Lopez, Schuster, Vizcaino (Atletico).

Min. 6: 0-1. La un atac prelungit al oaspeților, Futre primește mingea pe partea dreaptă a terenului, trece prin dribling de Sanchiz și din apropierea careului mic trimite înapoi la MANOLO, liber, care introduce mingea în plasă. Min. 20: 1-1. După o combinație Luis Enrique — Butragueno, acesta din urmă trage în bară, mingea revine la LUIS ENRIQUE care trimite în plasă. **Min. 56:** 1-2. Introdus cu 30 de secunde (!) în urmă la prima atingere a balonului, AGUILERA prinde un șut năprasnic de la aproximativ 35 de metri în colțul din stînga lui Jaro. **Min. 69:** 2-2. La o greșeală a lui Schuster, Maqueda recuperează și îl pasează în adîncime lui BUTRAGUENO care cu un șut sec îl surprinde pe Abel. **Min. 76:** 3-2. MAQUEDA aduce victoria meritată a Realului printr-un șut puternic și plasat de la 25 metri.

BARCA — MALLORCA 3-0. Koeman (penalty), Beguiristain și Eusebio. „Meci de antrenament" al catalanilor în vederea finalei C.C.E. de miercuri. În fața atacurilor gazdelor Stelea limitînd scorul la 3-0.

Duminică:

SEVILLA — VALENCIA 2-3. Ramon (25), Salguero (81, penalty) — Camarasa (8), Fernando (36), Arroyo (45). Joc la discreția oaspeților care la scorul de 3-2 „și-au permis" ratarea unui penalty prin brazilianul Leonardo

GIJON — OSASUNA 1-0. Joaquin (35) după ce portarul Roberto a respins penalty-ul executat de către același jucător.

ATH. BILBAO — TENERIFE 3-1. Luke (46, 58). Garitano (70, penalty) — Dertycia (38). Victorie dificilă a gazdelor după o primă repriză modestă cu avantaj minim pentru echipa lui Valdano.

ALBACETE — R. SOCIEDAD 0-1. Kodro (87, penalty). Meci dificil pentru gazde care au dominat mai mult dar au jucat „visător" în fața unei echipe solide care cu aceste două puncte obține dreptul de a juca în U.E.F.A. în sezonul viitor în timp ce echipa gazdă mai speră la același lucru, în ultimele trei etape.

LOGRONES — OVIEDO 2-0. Quique Setien (56), Polster (90, penalty). Victorie lejeră a gazdelor după un meci dominat în totalitate. Lăcătuș nu a jucat fiind la București.

CORUNA — R ZARAGOZA 3-0. Quino (10), Claudio (62), Kiriakov (71). Victorie zdrobitoare a gazdelor în fața unui Zaragoza care nu a arătat nimic.

BURGOS — ESPANOL 2-1. Aguirre (48), Narciso (58), — Scaich (83). Echipa gazdă cîștigă mult mai ușor decît o arată scorul, trăgînd speranțe pentru un loc în U.E.F.A.

VALLADOLID — CADIZ 2-2. Caminero (7), Aragon (78) — Tilico (4, 90). Derby-ul „suferindelor" s-a încheiat nedecis deși gazdele au jucat mai bine acest joc în care au fost egalate în ultimul minut.

Goleadores:

25 MANOLO (Atletico)
19 HIERRO (Real)
14 POLSTER (Logroñes)

CLASAMENT — PRIMERA DIVISION

REAL	35	22	7	6	73-27	51
BARÇA	35	20	9	6	75-37	49
ATLETICO	35	22	4	9	60-32	48
VALENCIA	35	19	6	10	58-38	44
R. SOCIEDAD	35	15	11	9	38-35	41
ALBACETE	35	15	8	12	42-42	38
BURGOS	35	12	13	10	39-35	37
R. ZARAGOZA	35	15	7	13	37-39	37
GIJON	35	15	6	14	34-38	36
LOGROÑES	35	13	8	14	34-48	34
SEVILLA	35	13	7	15	47-40	33
OVIEDO	35	12	8	15	36-42	32
OSASUNA	35	10	11	14	29-38	31
ATH. BILBAO	35	12	7	16	36-55	31
TENERIFE	35	10	9	16	38-46	29
ESPAÑOL	35	11	7	17	39-53	29
CORUÑA	35	7	14	14	34-45	28
VALLADOLID	35	6	13	16	30-45	25
CADIZ	35	6	12	17	30-54	24
MALLORCA	35	8	7	20	24-44	23

CLASAMENT FINAL:

VfB STUTTGART	38	21	10	7	62-32	52
DORTMUND	38	20	12	6	66-47	52
FRANKFURT	38	18	14	6	76-41	50
KÖLN	38	13	18	7	58-41	44
KAISERSL.	38	17	10	11	58-42	44
LEVERKUSEN	38	15	13	10	53-39	43
NÜRNBERG	38	18	7	13	54-51	43
KARLSRUHE	38	16	9	13	48-50	41
BREMEN	38	11	16	11	44-45	38
BAYERN	38	13	10	15	59-61	36
SCHALKE	38	11	12	15	45-45	34
HAMBURG	38	9	16	13	32-43	34
M'GLADBACH	38	10	14	14	37-49	34
DRESDA	38	12	10	16	34-50	34
BOCHUM	38	10	13	15	38-55	33
WATERSCHEID	38	9	14	15	50-60	32
ST. KICKERS	38	10	11	17	53-64	31
ROSTOCK	38	10	11	17	43-55	31
DUISBURG	38	7	16	15	43-55	30
DÜSSELDORF	38	6	12	20	41-69	24

CLASAMENT SERIE A

MILAN	33	21	12	0	66-19	54
JUVENTUS	33	18	11	4	42-19	47
TORINO	33	13	15	5	37-18	41
NAPOLI	33	14	12	7	55-40	40
ROMA	33	12	14	7	35-31	38
SAMPDORIA	33	11	15	7	36-29	37
PARMA	33	11	15	7	31-27	37
INTER	33	10	16	7	28-28	36
FOGGIA	33	12	11	10	56-50	35
ATALANTA	33	10	13	10	31-33	33
LAZIO	33	10	12	11	42-40	32
FIORENTINA	33	10	11	12	43-40	31
CAGLIARI	33	7	15	11	30-33	29
GENOA	33	9	11	13	35-46	29
BARI	33	6	10	17	26-45	22
VERONA	33	7	6	20	21-54	20
CREMONESE	33	5	9	19	25-47	19
ASCOLI	33	4	6	23	23-63	14

CLASAMENT — SERIE B

BRESCIA	34	12	19	3	45-27	43
ANCONA	34	12	19	3	35-22	43
PESCARA	34	14	14	6	52-37	42
UDINESE	34	11	16	7	34-31	38
REGGIANA	34	11	15	8	32-28	37
COSENZA	34	11	15	8	34-35	37
PISA	34	11	13	10	39-33	35
LUCCHESE	34	8	18	8	32-31	34
BOLOGNA	34	12	19	12	36-38	34
CESENA	34	9	15	10	33-28	33
PIACENZA	34	10	12	12	32-36	32
MODENA	34	10	12	12	30-36	32
PALERMO	34	9	13	12	38-38	31
MESSINA	34	10	11	13	29-32	31
PADOVA	34	7	17	10	26-29	31
LECCE	34	10	11	13	31-37	31
TARANTO	34	7	16	11	23-30	30
CASERTANA	34	6	18	10	26-37	30
VENEZIA	34	5	19	10	28-34	29
AVELLINO	34	7	13	14	29-45	27

SOCIETATEA COMERCIALA „EMIL"

Piața MARIA
Str. Miron Costin nr. 2
Sala „LIRA"
Tel. 11 72 04
zilnic orele 10,00-18,00
— face înscrieri pentru cursurile de practică conducere gr. „B"
30 ore practică,
40 ore teorie
— asigură material didactic necesar și corespunzător
— Prețuri accesibile și în rate.

● KAMIKAZE ●

PRETEXTE, PRETEXTE, PRETEXTE...

Mi se pare interesantă seninătatea cu care unele publicații trec pe lîngă egalurile în serie ale dinamoviștilor, cînd de fapt, pe la colțuri și nu numai, toată lumea le disecă. Dar, parcă nu mai are rost să vorbești în van, pentru surzi, despre murdăriile acestui fotbal, al nostru totuși, în care, iată, Alba-Iulia și, mai ales, U.T.A. au căzut de fraiere. Pe mîna lor, e drept. Dar acest caz controversat, cu o încercare nefinalizată de cumpărare a unui meci — ca urmare, de fapt a unei provocări — este minor comparativ cu alte sfidări grosolane ale spiritului de întrecere sportivă. Petrecute în văzul tuturor, de care știu toți, dar...

Nu am văzut Dinamo — Rapid. Accept și că n-a fost nimic necurat. Numai că Dinamo e acum ca și ciobanul care de două ori strigă: „A venit lupu' la oi!", iar a treia oară nu-l mai crede nimeni. Cu diferența că Dinamo a „strigat" de mai multe ori (Sibiu, Brașov, Timișoara...) și a continuat cu un... firesc 1-1 la Brăila, cu un penalty egalizator al gazdelor în min. 84. Bizare coincidențe, veți recunoaște.

* * *

Dl. Cornel Dinu este unul din cele mai controversate personaje ale sportului românesc, reproșîndu-i-se de către adversari unele tare de caracter și mai concret, unele acțiuni declanșate de aceste „deficiențe" de morală. Cu unele reproșuri sînt de acord, în special cu cele vizînd „afacerea casetei", altora nu le pot aprecia justețea din lipsă de suficientă informație.

A devenit însă clar pentru mine că dl. Dinu este totuși un antrenor profesionist, că știe meserie, că merge pe linia, normală, zic eu, a fotbalului tacticizat, schematizat (în sensul bun), preparat pînă în cele mai mici amănunte pe terenul de antrenament, la tablă și pe video. Chiar dacă Feroe este ce este, am văzut că „națională" joacă ceva. S-a văzut mîna cuiva. S-au văzut trasee prestabilite, urmate cu o anume rigiditate necesară contrabalansării spiritului... latin al fotbalului român atît de dotat nativ. Și s-a văzut, mai ales, seriozitatea în tratarea unui joc considerat, apriori, ușor.

Acum dl. Dinu are probleme. Jucătorii „străini" au sosit cu întîrziere, unii sînt indisponibili, alții nerestabiliți complet. A venit Belodedici și „e greu" de prevăzut reacția coechipierilor. Lăcătuș a strîmbat din nas (și nu numai) cînd a fost înlocuit în meciul cu feroezii. Și una peste alta, acel prim joc nu a fost decît în parte o repetiție generală oficială pentru partida cu Țara Galilor, din moment ce multe noutăți vor apare probabil în 11-le de miercuri. Iar planul de pregătire a meciului a fost dat peste cap de întîrzierile amintite ale unora dintre selecționați.

Probleme, deci. Însă, cel puțin pe mine, selecționerul m-a convins că de sfaturi (de genul: de ce a intrat Gane și nu Gerstenmayer?) nu are nevoie. Pentru că, la fel ca și Lucescu, cunoaște fotbalul pe de rost. Și pe deasupra îl și gîndește. Tot ca și Lucescu.

RADU SUCIU

Complex Hotel-Restaurant „TIMIȘOARA"

situat în Piața Revoluției

asigură cazare și masă în condiții de confort și calitate excepțională a serviciilor, deschis circuitului sportiv.

Rezervări prin Oficiul Județean pentru Sport (telefon 13 69 19) sau direct la recepția hotelului (telefon 13 78 15).

Dintr-o săptămînă de fotbal

● Manifestații mari ale suporterilor **Sampdoriei**, la Genova. Pe stadionul „Luigi Ferraris" mii de suporteri îl imploră pe **Vialli** să nu plece la **Juventus**. Seara sub balconul lui **Gianluca** genovezii cîntă serenade! Presa italiană continuă să afirme că „nouarul" genovez e 99% al lui Juve. ● Concitadina Sampdoriei, **Genoa** a fost deziluzia acestei ediții a Campionatului italian. Se așteaptă remanieri. Și cum **Bagnolli** pleacă la Inter, președintele **Aldo Spinelli** l-a solicitat pe **Graemme Sounes** de la **Liverpool**. ● În calificările pentru turneul olimpic, **S.U.A. — Canada** 3-1. Înaintea ultimului meci americanii sînt calificați cu un bilanț impresionant: 5 partide — 5 victorii, golaveraj 19-10. Pentru cel de-al doilea loc, Mexicului îi ajunge un egal acasă cu Honduras. ● În meci amical, la Budapesta, **Ungaria — Anglia 0-1**. A înscris **Neil Webb**. Au fost prezenți 25.000 spectatori. ● În revanșa finalei Cupei U.E.F.A., **Ajax — Torino 0-0**. Olandezii și-au adjudecat trofeul (singurul care le-a lipsit), italienii au rămas cu gîndul la cele trei bare. ● În calificări pentru World Cup '94, la Atena, **Grecia — Islanda 1-0**. A înscris **Sophianopoulos**. ●

Știre din Anglia. **Sounes** rămîne totuși la **Liverpool**. ● **Genoa** schimbă varianta. Este chemat **Radomir Antici**, managerul lui **Real Madrid**. ● În meci amical la Tel-Aviv, **Israel — A.C. Milan 0-2**. Au marcat **Massaro** și **Simone**. ● Un nou președinte de club italian chemat în fața legii. Boss-ul lui Torino, **Gianmauro Borsano** este acuzat de afaceri necurate în lichidarea unei bănci. Înaintea lui au avut de-a face cu legea președinții de la Roma, Napoli și vicepreședintele lui Inter. ● Senzație în finala Cupei Italiei. **Parma** va juca în Cupa Cupelor. În meci revanșă a învins cu 2-0 pe favorita Juventus, după ce la Torino „scosese" un 0-1. ● După ce a salvat miraculos pe **Espanol** de la retrogradare, antrenorul **Xavier Clemente** a fost numit la echipa olimpică a Spaniei. ● **Suedia** va juca la Euro '92 fără **Petersson** de la Ajax. În finala Cupei U.E.F.A., faultat foarte dur de **Policano**, și-a fracturat cotul. ● La Madrid, **Prosinecki** și-a reluat antrenamentele. ● După catastrofa de la Bastia, U.E.F.A. interzice **tribunele montate**. ● **Enzo Scifo** nu vrea să revină la **Inter** (al cărei jucător de fapt mai este): **„De ce aș reveni cînd Torino acum e mai puternică"**. ● Elveția are toate șansele să piardă candidatura pentru organizarea Campionatelor Mondiale din 1998. A fost singura federație care în proiectul de organizare a propus **tribune montate**. U.E.F.A. tocmai le-a **interzis**. ● Se vorbea despre trecerea lui **Brian Robson**, de la **Manchester United** la **Norwich City**. Managerul lui Manchester este însă categoric: **„Jos mîinile de pe Robson! Mai are încă un an de contract cu noi"**. ● **„Toto" Schillachi**, eroul Mondialului Italian va juca de la anul probabil la **Bari**! După cum scrie presa italiană, la **Juve** merge **David Platt**, iar croatul **Jarni** pleacă la **Sampdoria** să mai atenueze pierderea lui **Vialli**. De-ale lui **Agnelli**... ● La Londra, al doilea amical al englezilor în ultima săptămînă: **Anglia — Brazilia 1-1 (0-1)**. Pentru brazilieni a deschis scorul **Bebeto**, egalarea aducînd-o **Platt**. **Lineker** a ratat un penalty! Cel mai bun jucător de pe teren, portarul gazdelor, **Chris Woods**!! ● În 19 mai, la **Istanbul** se va disputa meciul **Turcia — Restul Lumii**, în folosul sinistraților cutremurului de la Erzingan. Pentru echipa lumii au fost invitați printre alții **Grobelaar, Breitner, Rummenigge, Krol, Neeskens, Gentille, Kempes, Caniggia, Francescoli, „Piksi" Stojkovici, Tigana Zico, Socrates, Hugo Sanchez, Futre** etc.

ZIG-ZAG

PROBLEMELE LUI VAN HIMST

Paul Van Himst n-a avut prea mult succes în meciul de debut al grupei noastre preliminare pentru World Cup '94, Belgia reușind, la Bruxelles, un chinuit 1-0 cu Albania. Acum pentru el apar noi probleme. Belgienii sînt prima echipă din grupă care se va deplasa la cealaltă out-sideră a grupei, Insulele Feroe, care tocmai și-a inaugurat stadionul. Cînd a văzut programul deplasării oferit de federația feroeză, Van Himst s-a luat cu mîinile de cap. Selecționata Belgiei va ateriza, cu avionul, pe o insulă, va locui într-un hotel de pe altă insulă și va juca pe stadionul aflat pe o a treia insulă! Toate deplasările „interinsulare" se vor face cu vaporul. Van Himst i-a solicitat medicului de lot să ia o provizie substanțială de pilule împotriva răului de mare. Aviz Cornel Dinu

LUIS SUAREZ ULÎNGEA...

Milano cu un ochi rîde cu altul plînge. În etapa trecută cînd Milanul își confirma titlul la Napoli, pe San Siro Inter trăia o adevărată dramă: înfrîngerea în fața de mult retrogradatei Cremonese. Cu greu a făcut poliția față atacurilor susținute ale tifosilor „nero-azzurri" împotriva vestiarelor. La conferința de presă (în Italia, indiferent de rezultat, nu se suspendă conferințele de presă), Luis Suarez nu a avut prea multe cuvinte: **„Ce să vă spun. Am început, ca de obicei bine, și-apoi, deodată, ne-am pierdut"**. În acel moment pe fața marelui Suarez au apărut lacrimile, reușind doar să adauge: **„Sînt vinovat pentru tot. Îi rog pe susținători să mă ierte că n-am reușit să duc Interul în zona U.E.F.A."** Și a plecat din sală plîngînd..

BORIS BECKER ARE MOTIVELE LUI

Boris Becker este probabil cel mai talentat tenisman al actualei generații. Și totuși, exceptînd o mică perioadă, nu reușește să domine această generație și să preia autoritar șefia ATP-ului. „Boom-boom" are, se pare, motivele lui: **„Banii nu mă mai interesează prea mult. Și de ce m-ar interesa, cînd am atîți cît să pot, de exemplu, să dejunez la Roma, să iau prînzul la Londra și să cinez la Paris"**. Întrebat apoi de ce nu e „number one", Becker a replicat: **„Pentru că nu vreau să devin robot. Ivan Lendl a trăit 15 ani ca o mașină. Pentru el nu au existat glume, distracții, ieșiri. Cînd am înțeles aceasta mi-am schimbat comportamentul. Oameni buni, eu am 25 de ani! Cînd o să trăiesc dacă nu acum?"**

PLATINI ȘI TELEVIZIUNEA

Michel Platini e cunoscut ca un mare iubitor al televiziunii. Selecționerul Franței a și participat, de altfel, ca și comentator la numeroase emisiuni sportive ale televiziunii franceze. De cînd a preluat echipa Franței, Platini folosește televiziunea ca mijloc auxiliar în activitatea sa de tehnician. Și încă într-un mod foarte original. Pentru a observa mai bine detaliile jocului, pe banca tehnică, are instalat un televizor special cu ajutorul căruia, după cum mărturisește, observă mai bine ce se întîmplă pe teren: **„De jos, de pe bancă, jocul și acțiunile individuale nu se pot urmări așa bine cum le prezintă televiziunea cu numeroasele sale camere"**.

JAN RUSH „AGAIN"

După un sezon neconvingător, Liverpool va fi totuși prezentă, în toamnă, în cupele europene. Săptămîna trecută, învingînd, pe Wembley, cu 2-0 pe Sunderland, a cucerit Cupa Angliei. Bucuria în marele port britanic a fost imensă. Echipa s-a întors în centrul orașului cu un autocar pe care scria „ROYAL LIVER — ASSURANCE" și „debarcată" într-o mare de suporteri și... reporteri. Blitz-urile îi căutau cel mai mult pe cei doi marcatori, Michael Thomas și Jan Rush. Galezul, prin golul marcat a stabilit un nou record: a fost a cincea reușită în trei finale disputate: 1986 —3-1 cu Everton (2); 1989 — 3-2 cu Everton (2) și 1992 — 2-0 cu Sunderland (1). Lui Rush tocmai îi expiră contractul cu Liverpool și, în ultimul timp, tot mai mult s-a vehiculat varianta plecării la Blackburn la ex-colegul Dalglish. Se mai vorbește și de o trecere la concitadina Everton. Ce zice Rush? **„Pînă la 30 iunie sînt al lui Liverpool. Ce va fi apoi nu știu. Totul e posibil, dar, credeți-mă, mi-ar place cel mai mult să port și în Cupa Cupelor tricoul roșu"**. Pînă la 30 iunie însă, Rush va purta tricoul galez, mîine la București. Sperăm să nu-i mai meargă...

ZIG-ZAG

Publicație a
S.C. „CENTAUR" S.R.L.
Director DUKI POPOVICI

Tiparul executat la
S.C. „HELICON" BANAT S.A.

COLECTIVUL DE REDACȚIE: Marcel Tolcea — redactor șef, Ioan Dorin Voinea — redactor șef adjunct, Duki Popovici — secretar general de redacție, Radu Suciu — șef departament fotbal, Nick Lengher — tehnoredactor, Adrian Schindarli, Ovidiu Păcurariu, Lucian Gheorghiu — reporter special.
COLABORATORI PERMANENȚI: Ștefan Marton, C-tin Grigore, Petru Fuchs, Dan Bârcă Grama, Marius Dan, Vlad Siniteanu, Ionel Sere, Sandu Ususan, Ghiță Ochișor, Marius Duvlea, Marian Popovici, Marius Dura, Florin Roman.
FOTOREPORTERI: Petru Fuchs, Dragan Vuin, Dan Buruleanu

ECHIPA TEHNICĂ: Mircea Gui și Tiberiu Lazăr — tynotip; Nicu Berechet și Călin Pascaru — paginație.
ADMINISTRATOR: Cristian Simedrea.

Întîlnire de gradul trei: Jackie - Costică

SPORT Vest

Anul II, nr. 21 (25) ● 26 mai—2 iunie 1992
Apare marți ● 8 pag. 15 lei ●
Publicația se difuzează în județele Arad, Bihor, Caraș-Severin, Hunedoara, Alba, Timiș

VOCEA PORUMBELULUI

(Nu iese fum fără zvon, doar Rosenblum, după 20 min.)

● Știți cum devine o liță subțire, subțire sîrmă groasă de gard ? Atunci cînd se mai cheamă și Dumitru și dă niște interviuri de rîd pînă și porumbeii pe care-i vindea, altădată, în piață. Asta nu din lipsă de bani — doar primise 2 milioane la sosire la Poli ! —, ci fiindcă presimțea ce-o să i se tragă de la ei ! ● D-l Buzoianu se află la Timișoara, locul de naștere al unuia din cele patru televizoare color la care privește la Constanța. Din păcate, nu va putea face nici o deplasare spre a-și procura o Vegeta ori o Barack-palinka, dincolo de frontiere, din cauza unui ofsaid derulat în Bulgaria. ● Obiceiul „casei" la națională de fotbal, este ca, după victorie, „tricolorii" să „cinstească" ziariștii bucureșteni (tot ai casei) cu o mioară de lei ori cu vreo 5-10 dolari. ● Atunci cînd maseurul Politehnicii, Preda, a dat să se repeadă, prin gard la băieții ăia care tot făceau fum din petarde, ați asistat la testul numit „Cel mai iubit conducător al alb-viole(n)ților". În clasament, Preda este urmat de d-l Boiț, e drept fără borsetă ! ● Deoarece ne-am îngrășat, în ultimul timp, cu cîteva kilograme, am tot tresărit la meciul Poli—Craiova cînd, din tribune, cineva tot striga : „Bă, Porumboiule !" ● D-l D. Tăpălagă se crede libero... să-l tragă de urechi pe Belodedici așa cum îi trăgea, de urechi, pînă în 1989, pe pionierii care nu aduceau de-acasă borcane. Reamintim : 1. Belo nu e pionier. 2. Nici d-l Tăpălagă nu mai e pionier. ● Principiul lui J.V.I. în fotbalul timișorean : „Orice jucător înlocuit cu Rosenblum în cursul unei partide își va aștepta, calm, la cabine, înlocuitorul, peste maximum 20 de minute".

ION GOLUMBU

● FOTBAL Divizia A FOTBAL ●

Fotbalul, ca spectacol de duminică

POLI — U. CRAIOVA 0-0

Duminică ora 18, stadion Politehnica, timp ideal pentru fotbal, teren excelent, spectatori 23.000.

Arbitri : Adrian Porumboiu (Vaslui) — Paraschiv Seceleanu (București), Florian Marcu (Satu Mare).

Observator : Daniel Lăzărescu.

Cartonașe galbene : Andreaș, Zamfir, Ciurea, Olaru, Stoicov.

POLI : Almășan — Andreaș — Varga (cpt.), Csik, Stoicov — Diaconescu, Bătrînu, Vlaicu, O. Popescu — Trăistaru (46 — Rosenblum, 63 — Bărbosu), Baban.

„U" : Boldici — A. Popescu (cpt.) — Cojocaru, Zamfir, Barbu, Cristescu — Ciurea, Pigulea (46 — Stingă), Olaru — Badea, Neagoe.

A fost, indiscutabil, un meci tare, un meci interesant. A fost, dacă vreți, un meci care, văzut la TV, ar fi părut nespectaculos — în special datorită numeroaselor erori tehnice — dar „pe viu" a fost suficient de captivant. Cu toate că, o bună parte a timpului de joc cele două apărări au dejucat sistematic ofensivele adverse.

Craiovenii — cu jucători bine dotați atît fizic cît și tehnic, cu predispoziție la travaliu și cu tupeu în joc — au la ora actuală, paradoxal, ca atu principal, jocul în apărare. Spun „paradoxal", gîndindu-mă la antrenorul Cîrțu, care era la vremea lui un atacant de rasă... „latină", refractar la disciplină tactică și efort. Pe cînd acum echipa sa joacă conștiincios, aspru faza de apărare, singur Badea fiind într-un fel degrevat de sarcinile marcajului riguros. În rest, am văzut perechi-perechi, detașîndu-se „tandemurile" Zamfir — Trăistaru, Barbu — Baban și Olaru — Vlaicu. Iar „vîrful" Neagoe s-a remarcat doar prin închiderea culoarelor lui Varga fiind în schimb complet „șters" în faza de atac, cînd oltenii nu găseau continuarea în combinațiile cu jucătorii cei mai avansați. De fapt, craiovenilor le lipsește ceea ce nu se găsește pe întreaga „piață" românească, adică vîrful autentic.

Căci și POLI acuză în ultimul timp lipsa „pivotului", Baban (duminică, complet neinspirat) fiind departe de

RADU SUCIU

(Cont. în pag. a 2-a)

NUMAI ÎN VEST SPORT PUTEȚI CITI:

INVITAȚII NOȘTRI: Balint, D. Munteanu, Sabău, Lupescu, Gică Popescu, Stelea, „Rică" Răducanu...

● Cazul U.T.A. — Alba Iulia văzut din tribunal ●

● De ce nu revine Maradona la Napoli ●

ÎN EXCLUSIVITATE

Mircea Lucescu

● Brescia e o reeditare a activității de la Corvinul ● ...ntem în tratative cu Hagi și Răducioiu ● M-au contactat Sampdoria, Roma și Fiorentina ● De curînd l-am refuzat pe Pellegrini, președintele lui Inter ● Fără spectatori nu poți face profesionism ● La Timișoara mă întorc de fiecare dată cu drag ●

FOTBAL B ● FOTBAL B ● FOTBAL B

LA ORIZONT, DIVIZIA NAȚIONALĂ !

„Răzbunarea" pe fostul antrenor ; C.S.M.R. — Cugir 7-0 (Foto : P. Fuchs)

• FOTBAL Divizia A FOTBAL •

Fotbalul, ca spectacol de duminică

(urmare din pag. 1)

forma din tur, Trăistaru avînd handicapul unei pregătiri fizice necorespunzătoare, iar Rosenblum întrunind mai degrabă calităţile unui „inter". Şi-atunci apare întrebarea — sper că nu pare şi tendenţioasă, ştiută fiind „sensibilitatea" din ultima vreme a conducerii tehnice a „alb-violeţilor" — :de ce nu e folosit Roşu (el nu a apărut nici pe lista de rezerve) pe care s-au plătit 4 milioane? Cine răspunde de „ratarea" acestei investiţii?

E adevărat, pe de altă parte, că nici „linia a doua" timişoreană nu are suficient curaj şi personalitate şi e de ajuns să exemplificăm prin lanţul de „stîngăcii", tehnica şi centrările „dintr-una", la întîmplare, ale lui Diaconescu, sau frecvenţa mare a paselor laterale sau înapoi ale lui Bătrînu. Nesecondat suficient, Vlaicu (strict păzit, cum spuneam) nu a putut „sparge" singur zidul craiovean, întărind opinia că şi la POLI punctul forte este apărarea, dirijată de „trio"-ul Almăşan — Andreaş — Csik (din nou foarte exact). Dovadă şi preţioasele puncte aduse de „afară".

Şi cu toate acestea, „studenţii" au avut cîteva uriaşe posibilităţi de a-şi netezi, printr-un gol victorios, drumul spre un loc pentru Cupa UEFA. Astfel, la capătul unei reprize „strînse" în care, deşi dominaţi, oaspeţii au fost mai periculoşi (min. 14 — Ciurea blocat de Almăşan la 8 m, după un „unu-doi" cu Badea; min. 20 Cristescu oprit în ultima clipă de Andreaş la 17 m de poartă, cu preţul unui cartonaş galben; min. 41 — corner de pe stînga şi Pigulea trimite cu capul peste poartă) O. Popescu găseşte un culoar liber, scapă singur printr-un „unu-doi" cu Diaconescu, îl „culcă" pe Boldici, dar lobul său, prea „moale", este agăţat de inspiratul portar craiovean (min. 45).

Iar în repriza secundă Rosenblum (min. 48 — singur în unghi, nu găseşte soluţie fericită, min. 51 — trimite cu „latul" peste poartă de la numai 8 m, nestingherit) şi Baban (min. 60 — aflat în ofsaid la 10 m, nu-l poate învinge pe Boldici care întinde o „mănuşă" salvatoare; min. 71 — singur, din nou, cu Boldici şutează inexplicabil de slab) se „pierde" în situaţii rarisime de a înscrie. Pentru ca nici mingea lobată de O. Popescu cu capul, dintr-un grup de jucători, peste portarul oaspeţilor, să nu depăşească linia porţii, fiind degajată cu un splendid efort de Barbu.

Lui Almăşan îi va crea emoţii serioase, doar omniprezentul Cristescu, care, singur la 8 m, trimite cu capul puţin peste transversală (min. 79), pentru ca în ultimul minut să treacă în fuleu printre fundaşii timişoreni fără a găsi,intrat în unghi, şutul fericit.

Arbitrul Porumboiu a condus corect un joc aspru, pe care nu l-a lăsat însă să degenereze, apreciind în general corect duelurile pentru balon inclusiv cele din ambele suprafeţe de pedeapsă. Iar puţinele erori prin care a dezavantajat gazdele, au fost „corectate" de tuşieri, în special de Fl. Marcu, care nu a văzut printre altele încă vreo 4 ofsaiduri ale lui Baban, detectabile de la sala Olimpia.

Deşi POLI poate invoca marile ocazii enumerate, remiza pare totuşi echitabilă, punctul pierdut şi erorile tehnice fiind compensate de frumuseţea luptei din teren şi de suspansul ultimelor 20 de minute, care au „activat" galeria din „potcoavă" şi petardele ei.

Celelalte rezultate:
F.C. Farul — Steaua: 0-5; F.C. Bacău — Oţelul Galaţi: 1-0; Dinamo — A.S.A. Tg. Mureş: 2-0; Sportul Studenţesc — F.C. Braşov: 2-1; Inter Sibiu — F.C. Argeş: 2-1; F.C. Ploieşti — Rapid: 0-0; Electroputere Craiova — Gloria Bistriţa: 2-1; Corvinul Hunedoara — Dacia Unirea Brăila: 1-1.

CLASAMENTA

Dinamo	29	19	10	0	66-18	48	+18
Steaua	29	18	7	4	54-21	43	+15
Universitatea	29	11	11	7	30-19	33	+3
F.C. Ploieşti	29	13	6	10	33-42	32	+2
Electroputere	29	12	7	10	34-25	31	+3
Poli	28	12	7	9	31-28	31	+3
Rapid	29	11	8	10	28-31	30	+2
Oţelul	29	13	4	12	30-35	30	+2
F.C. Braşov	29	11	7	11	47-43	29	+1
Inter	27	11	7	9	33-33	29	—1
F.C. Farul	29	12	4	13	32-34	28	—2
Dacia Unirea	29	10	7	12	30-33	27	—1
F.C. Bacău	29	10	6	13	29-44	26	—4
Gloria	28	10	5	13	36-34	25	—1
Sportul Stud.	29	8	7	14	28-40	23	—7
F.C. Argeş	29	7	7	15	33-42	21	—7
A.S.A.	29	6	5	18	25-47	17	—11
Corvinul	29	4	7	8	28-58	15	—15

Nici de această dată. Careul fierbinte al craiovenilor (Foto: D. Buruleanu)

POLI TOP '92

Notele pentru partida Poli — Universitatea Craiova au fost acordate „alb-violeţilor" de redactorul Televiziunii Timişoara, Sergiu Mircea Miat. Pentru evoluţia din prima repriză Trăistaru a fost notat cu 5, iar Rosenblum, care a jucat puţin, nu a primit notă. (coloana 1 — notele din partida de duminică; coloana 2 — totalul notelor obţinute în retur; coloana 3 — numărul jocurilor cu notă; coloana 4 — media de top). În top intră jucătorii care au primit note în cel puţin cinci partide din acest sezon.

1. VLAICU	7	62,5	9	6,94
2. VARGA	6	61	9	6,78
3. ANDREAŞ	8	60	9	6,67
4. CSIK	7	66,5	10	6.65
5. ALMĂŞAN	7	65	10	6,50
6. ROSENBLUM	—	38	6	6,33
7. O. POPESCU	6	60,5	10	6,05
8. BĂTRÎNU	5	59	10	5,90
9. STOICOV	5	47	8	5,88
10. BĂRBOSU	5	46	8	5.75
11. DIACONESCU	5	50	9	5,56
12. BABAN	4	42	8	5,25

Minutul 91

AM VRUT, FOARTE MULT, SĂ NU PIERDEM ASTĂZI

SORIN CÎRŢU, antrenor principal, „U" Craiova: A fost un meci la limita infarctului, de mare încărcătură psihică şi tehnico-tactică. Spectacolul sportiv a ieşit mai puţin în evidenţă dar — pentru două echipe care luptă, pe ultimii metri ai campionatului, pentru a-şi asigura participarea în Cupele Europene — spectacolul trece pe locul doi şi cel care iese în evidenţă este pragmatismul. Pe noi, cel puţin, ne-a interesat foarte mult să nu pierdem astăzi. Am vrut, neapărat, să adăugăm cel puţin un punct la zestrea noastră — şi aşa săracă. Uneori am avut neşansă, pentru că am ratat ocazii bune, dar am avut şi mult noroc, pentru că Poli a trecut de cîteva ori pe lîngă deschiderea scorului.

REP: Vi se pare echitabil rezultatul?

S.C.: Una peste alta, da.

REP: Aveţi ceva de reproşat brigăzii de arbitri?

S.C.: Nu, nu am nimic de reproşat. Sigur că dvs., din punctul dvs de vedere, veţi reclama...

REP: Eu vă întreb, nu reclam nimic.

S.C.: Arbitrajul a fost foarte corect şi noi sîntem mulţumiţi. Porumboiu a ştiut să tempereze încercările atacanţilor timişoreni de a smulge penalty.

REP: Multă lume l-a remarcat pe Badea. În afară de el, pe cine doriţi să nominalizaţi?

S.C.: Mie nu mi-a plăcut Badea chiar aşa de mult; sigur că eu am alte pretenţii de la el. Din linia de atac l-aş numi pe Neagoe. Mi-au plăcut Cristescu, Ciurea şi, desigur, portarul Boldici care a dat o mare siguranţă echipei. De la Poli — deşi nu prea am timp să urmăresc jocul adversarilor — l-aş remarca pe Vlaicu, care a avut cîteva sclipiri, fiind totuşi foarte bine marcat de către Olaru.

REP: Meciul a avut, în unele momente, accente de duritate. Bănuiţi lichidarea unor poliţe mai vechi?

S.C.: Nu, nu poate fi vorba de aşa ceva. Miza foarte mare a fost cea care şi-a spus cuvîntul.

REP: Fiţi cinstit, v-aţi temut de Poli?

S.C.: Sigur că da. Orice meci are necunoscutele sale şi Poli este astăzi o echipă în formă.

AVEM ÎN CONTINUARE ŞANSA NOASTRĂ

VIOREL BOIŢ, preşedintele clubului FC POLITEHNICA: A fost un joc bun, cu un angajament fizic şi tehnic, din partea ambelor echipe. Avînd în vedere jocul din repriza a doua, părerea mea este că trebuia să cîştigăm.

REP: Ce se întîmplă cu Baban? A ratat tot ce a putut. Credeţi că e vorba de lipsă de pregătire?

V.B.: Nu ştiu, nu pot să comentez nimic în această chestiune.

REP: Arbitrajul?

V.B.: Satisfăcător, din punctul meu de vedere.

REP: Aţi remarcat pe cineva, din ambele echipe?

V.B.: Adrian Popescu, Boldici şi Badea. De la Poli nu vreau să fac remarcări.

REP: Totuşi. Poli îşi păstrează în continuare şansele, nu-i aşa?

V.B.: Bineînţeles. Avem, în continuare, şansa noastră.

AŞ ACORDA UN 7 ARBITRAJULUI

DANIEL LĂZĂRESCU, observator FRF: A fost un meci deschis, aspru, cu ocazii mai multe din partea Politehnicii, care a ratat — părerea mea — incredibil, prin Octavian Popescu, Baban şi Rosenblum. „Universitatea" Craiova a ştiut să închidă jocul şi să obţină punctul pe care l-a dorit. Aş acorda un 7 arbitrajului.

REP: Ce înseamnă la dvs. 7? În Italia, de exemplu, 7 este notă mare.

D.L.: Şi la noi, 7 înseamnă BINE.

REP: Faceţi, vă rog, cîteva remarcări.

D.L.: De la timişoreni, mi-au plăcut apărătorii centrali. Ambii. Mi-a plăcut de asemenea Vlaicu, care s-a detaşat faţă de ceilalţi.

REP: Consideraţi că au existat faze în care s-ar fi putut acorda penalty?

D.L.: Nu, nu au existat asemenea faze.

REP: Aţi sesizat vreo deficienţă de organizare?

D.L.: Nu. Arbitrul Porumboiu a atenţionat gazdele în privinţa petardelor dar, în rest, nu au fost probleme deosebite. Oricum, nu este normal ca spectatorii să arunce petarde în tribune.

IOAN DORIN VOINEA

MURMURUL... PRESARILOR

■ **SERGIU MIAT, Televiziunea Timişoara:** Am aşteptat, cu multă emoţie acest meci deoarece, întotdeauna, confruntările cu oltenii au fost foarte dificile. Pentru Politehnica, partida de astăzi ar fi putut decide participarea în Cupa U.E.F.A. De aici, de sus, de la masa presei, eu am văzut că Baban a fost jenat şi agăţat de tricou, în careu. Dar nu vreau să mă leg neapărat de această fază. Poli a avut 5-6 ratări foarte mari, pe parcursul întregii partide.

■ **MIHAI JUNEA, Radio Timişoara:** Ca de obicei, un meci aspru şi cu mulţi nervi. Au fost multe obstrucţii, de o parte şi de alta; au fost şi faze de calitate, dar mi se pare totuşi că Poli şi-a lăsat prea uşor destrămate acţiunile de atac. Baban a fost faultat în careu şi cred că se impunea penalty. Nu pot să spun că am remarcat pe cineva de la Poli iar de la Craiova mi-a plăcut Badea.

■ **EUGEN COCEA, „Timişoara":** I-am văzut pe Poli şi la Bistriţa şi pot să spun că astăzi joacă cu mult mai bine. M-a surprins, în mod neplăcut, arbitrul Porumboiu care a avut cîteva decizii, cel puţin, curioase. E greu de spus dacă Poli îşi păstrează şansele pentru U.E.F.A., pentru că echipa este foarte inconstantă în joc. Azi te umple de entuziasm, mîine te dezamăgeşte.

■ **ION JIANU, „Cuvîntul Libertăţii", Craiova:** Poli a dominat, a avut ocazii clare de gol, dar Boldici a fost foarte inspirat şi în zi de graţie. A mai fost şi nesansa. Eu ştiu că Porumboiu este unul dintre cei mai corecţi arbitri şi am încredere în deciziile sale. A fost la trei metri de faza şi zic că, dacă era penalty, îl acorda. Poate că timişorenii ar fi meritat victoria, dar aşa e în fotbal.

■ **DUMITRU OPRIŞOR. „Renaşterea bănăţeană":** Fără să fie extrem de spectaculos, a fost totuşi un meci frumos. Mi-a plăcut replica dată de Poli şi nu sînt, în nici un fel, suspicios. Aceasta este valoarea echipei. Cum ar spune dl. profesor Ionescu: **„Echipa a dat tot ce a putut".** Despre Baban, nu ştiu ce să spun; cred că a fost într-o zi extrem de slabă a sa. Personal, am o părere bună despre arbitrul Porumboiu. Nu am văzut bine faza în care Baban ar fi fost trîntit în careu şi, de aceea, nu pot să apreciez decizia arbitrului.

■ **CĂLIN PĂLTINEAN, Televiziunea Timişoara:** Ce pot să vă spun? Prin penalty-ul neacordat, în minutul 30 al reprizei a doua, Porumboiu o influenţat rezultatul final al meciului. Voi revedea faza pe casetă şi voi putea spune dacă a fost sau nu 11 metri. Părerea mea este că a fost. Mi se confirmă afirmaţia făcută acum două luni, cum că Poli este capabilă să smulgă puncte în deplasare dar nu poate face un meci spectaculos pe teren propriu. Este ceva în stil italian. De la Poli, singurul care poate fi remarcat, de 4-5 meciuri încoace, este Vlaicu. De la craioveni, mi-a plăcut Ciurea.

IOAN DORIN VOINEA

• FOTBAL Divizia C FOTBAL •

SERIA A X-A

Etapa a 27-a, a gazdelor

Unirea Foradex Tomnatic — Vulturii Lugoj 2-0 (1-0). Filimon (11 m), Corban. Partidă cu implicații în lupta pentru promovare. De aceea, aspră ● 5 „galbene" arătate de arbitrul sibian Tr. Gușan : trei pentru gazde, două pentru oaspeți. ● Cel mai bun joc al returului pentru gazde, care au în Filimon (cel mai bun de pe teren) și Deak, doi jucători peste nivelul diviziei C. ● De la lugojeni, „bătrînul" Stincuță a fost cel mai bun. ● Petru Vancea — observator federal : **„Un joc de mare angajament, victorie meritată".**

Ceramica Jimbolia — Obilici Sînmartinu Sîrbesc 3-2 (1-1). Coman (26), Vîrlan (67 — 11 m), Ilie (75) — Rus (39, 59). ● Puțini spectatori la o partidă slabă, fără miză. A jucat (bine) și antrenorul Oct. Roșca (Obilici).

F.C. Electrica — Energia Deta 7-0 (2-0). Gheban (3), Rotariu (20, 55), Voloșciuc (52), Hausler (82), Zamfirescu (84), Himcinski (85). ● Fără cuvinte. ● Pe banca gazdelor : Iosif Rotariu I (în civil). ● Portarul oaspeților, Badea, eliminat pripit în min. 89, cînd atacînd **mingea,** s-a ciocnit cu Himcinski la 20 m de poarta sa. ● În rest, bun arbitrajul lui Mihai Vereș (Zalău).

Arsenal Reșița — Retezatul Hațeg 5-0 (3-0). Stănescu (20, 61, 82), Vlădia (25), Vasiu (35). ● Joc școală.

Auto F.Z.B. — C.S.M. Caransebeș 2-1 (0-0). Sîrb (88), Lupuțiu (90) — Veghe (72). ● Joc de „infarct", dominare insistentă a gazdelor. ● Punct cîștigat de rezerve. ● Auto F.Z.B.: Popa — Ganea — Ciobanu (72 — Lupuțiu), Mihai, Miclea — Crișan, Barc, Bașiu, Truțulescu — Todea, Faimoc (72 — Sîrb).

Victoria '90 Călan — Minerul Anina 1-0 ; C.F.R. Simeria — Minerul Moldova Nouă 1-1. Disputat la Orăștie; **Strungul Chișineu Criș — Unirea Sînnicolaul Mare 2-0.**

ȘTEFAN MARTON

CLASAMENT CX

Arsenal	27	20	1	6	75-23	41 +13
C.S.M. Caran.	27	16	5	6	59-21	37 +11
Vulturii	27	15	4	8	55-22	34 +8
Minerul A.	27	16	2	9	59 32	34 +8
Victoria	27	17	0	10	57-36	34 +6
Unirea T.	27	15	3	9	61-44	33 +5
Auto F.Z.B.	27	14	1	12	38-40	29 +3
Obilici	27	13	1	13	51-54	27 +1
Ceramica	27	13	0	14	36-63	26 —2
Energia	27	11	3	13	46-47	25 —1
Electrica *	27	13	0	14	55-39	23 —5
Minerul M.N.	27	10	3	14	41-36	23 —5
C.F.R. Simeria	27	8	4	15	39-57	20 —8
Strungul	27	10	0	17	33-70	20 —8
Unirea S.M.	27	7	2	18	28-66	16 —12
Retezatul	27	2	3	22	17-100	7 —17

* Echipa penalizată cu 3 puncte.

SERIA A XI-A

Lipova, un oraș de B ?

Motorul Arad — Sticla Turda 7-1 (2-1). Paradoxal, oaspeții au deschis scorul, dar din acel moment arădenii pun stăpînire pe joc și înscriu prin Vișan (2), Săbău (2), T. Nagy, Grepan și Sinescu II.

Șoimii Lipova — Metalul Aiud 2-0 (1-0). Joc bun al gazdelor în prima repriză, cînd au și ratat mari ocazii, avînd și o bară prin Grădinaru. Au marcat Rad și Jurcă (11 m). După 2-0, echipa din Lipova a sacrificat spectacolul pentru a menține rezultatul. Bun arbitrajul brigăzii timișorene : Spătaru — Mureșan și Gheoc.

Soda Ocna Mureș — C.P.L. Arad 2-1 (0-0). Arbitrul Zăvulea (Tg. Jiu) plictisit de ratările C.P.L.-ului acordă în minutul 70 un penalty pentru gazde (transformat de altfel). După numai două minute, la un corner, Soda majorează scorul. A redus din handicap, Tătaru. Rețineți acest ultim nume, deoarece Tătaru înscrie pentru echipa sa aproape în fiecare etapă.

REPLAY * REPLAY * REPLAY *

☆ Indiscutabil, al doilea meci al „națională" de fotbal în campania pentru CM din SUA, cel cu Țara Galilor, a fost evenimentul săptămînii. Denumit de presă **„adevăratul start"** (Gazeta sp. și Sportul), meciul a prilejuit mass-mediei noastre — „montată" de scorul fluviu (5-1) și de calitatea de excepție a jocului alor noștri — o desfășurare exuberantă de epitete și entuziasm necenzurat. Întrucît sînteți desigur obișnuiți cu „deraierile" gazetarilor noștri sportivi atît la victorie, cît și la înfrîngere, ne vom limita la a spune că selecționerul Dinu și-a păstrat echilibrul, replicîndu-i ușor iritat (supra) entuziastului reporter TV, care-l interpelase în min. 91, că e vorba doar de al doilea dintr-un șir de 10 meciuri. Bineînțeles însă că și el s-a bucurat : **„Victoria asupra galezilor constituie un rezultat de excepție (...) Mă bucură foarte mult revenirea în reprezentativă a lui Belodedici și Sabău" (G.S.)**

☆ Apropo de Belo. În săptămîna dinaintea partidei cu Țara Galilor, în G.S., observatorul federal sau ziaristul (nici el nu știe prea bine) Gh. Glișici îl face praf pe internaționalul nostru dezvăluind fel de fel de reacții agresive și necontrolate, ale sale, din ultima vreme, într-un articol intitulat **„«Mile» și-a pierdut busola",** și încheiat astfel : **„Dar nimeni nu-l va putea înțelege vreodată de ce n-a venit să joace primul meci în preliminariile CM sub culorile echipei României. Poate cu Țara Galilor..."** Se pare însă că Dinu l-a înțeles. Sau poate că valoarea jucătorului l-a obligat s-o facă...

☆ Referitor la informația că dl. Mircea Pascu a fost singurul român invitat la finala CCE de miercuri, „Sport Star" comentează : **„Întrebarea noastră este de ce nu a fost invitat și actualul președinte sau cineva din actuala conducere a FRF. Tot cu ăi bătrîni lucrăm ?"** Comentăm și noi : Păi da, din moment ce nu ne place diletantismul cu care e condus acum fotbalul românesc. Sau, altfel zis : tineri, tineri, dar să-i găsim pe cei buni.

☆ Un personaj enervant, de mahala de București, bîntuie mai nou prin presa centrală (în special Sportul Românesc) și chiar la TV. Îl cheamă Mircea Mele-așă, vine din America. Și a adus pentru echipa lui „de suflet", Rapid, un sac cu mingi, echipament și „efecte" pentru galeria „alb-vișiniilor". Marele „sponsor" a reușit să ne strice, prin intermediul nu mai puțin celebrului Ionel Stoica, miercurea sportivă TV, stressîndu-ne în 10 minute jenante, cît pentru o lună. Nemaisuportînd „kitsch"-ul, săptămînalul „Fotbal" se descarcă : **„Îmbrățișați de o vreme încoace, Giuleștiul și Mircea Meleașă se dau în spectacol, nu glumă. Primul îi permite celui de-al doilea să se izmenească la microfon înaintea meciurilor, emițînd pe unde medii fraze lungi și idei scurte, cel de-al doilea «sponsorizează» Giuleștiul, răsturnîndu-i în magazie cîțiva desagi cu un echipament pe care orice colegiu din America (patria de adopțiune a domnului Meleașă) l-ar refuza mai mult ca sigur".**

☆ În același săptămînal F., citim : **„Cum era de prevăzut, scandalul Țălnar — UTA a rupt federația în două. Unii sînt cu băiatul, alții cu adevărul. Să vedem cine va învinge".** Adevărul, zicem noi, că doar am făcut o revoluție...

☆ Și ceva despre „meciul" de culise Cluj — Baia Mare : **„Zalăul e o echipă cuminte. Nu s-a pus rău cu Clujul, de ce s-ar fi pus rău cu Baia Mare ? E pace prin acele locuri"** Sau altceva : **„CFR-ul de pe Someș a primit înapoi un punct de la Maramureș. La Cavnic. Trăiască piața noastră liberă !"** Or fi bîrfe, om fi noi suspicioși foarte (nici nu avem motive, nu-i așa ?), dar prea se țin lanț... simplele coincidențe.

MAX

Campionatul județean

TIMIȘ

Observatorul care nu... observă

Modern — Venus 0-0. Joc extrem de aspru, dur, arbitrul Marius Petcu, arătînd trei cartonașe roșii (unul pentru gazde și două pentru oaspeți) și cîte două galbene. ● La gazde care au ratat un penalty, a jucat și ex-polistul Leonida Nedelcu. ● **Jebel — Mănușarul 3-2 (1-2).** ● Localnicii, conduși la un moment dat cu 2-0, au învins într-un final tensionat. **Șoimii — Giarmata 0-0.** ● Joc totuși bun al gazdelor, însă un punct foarte prețios, risipit. **Textila — Victoria Azur 4-2 (1-1). Tehnolemn — Periam 5-0 (1-0).** ● Victorie concludentă a gazdelor în dauna unei contracandidate la div. C. ● Bledea 3 goluri ● **Dacia — Ciacova 3-0 (4-0). Diniaș — Bulgăruș** 3-0 (neprezentare). ● De fapt s-au prezentat doar 5 jucători. **Teremia — Elba 3-1 (2-1). Electromotor — Mecon 4-1 (1-0).**

Restanțe : **Giarmata — Periam 7-0 (2-0) ; Bulgăruș — Șoimii Calor 2-2 (0-0).**

*

● În partida Modern — Venus, arbitrul M. Petcu a arătat lugojenilor două cartonașe roșii. Rămîne un mister cum de aceștia au terminat meciul... în 10 jucători ! ? !

● Restanța Bulgăruș — Șoimii, de joi, a început cu 40 de minute întîrziere pentru că medicul nu sosise la teren. I. Juravle a consemnat însă în raportul său că a fost constrîns de gazde să accepte începerea jocului deși regulamentul îi interzicea admiterea unei astfel de întîrzieri.

● În partida Macedonia — Bega Timișoara (camp. jud. II), arbitrul Sorin Avram a fost insultat de un jucător al oaspeților pentru neacordarea unui penalty în min. 92, i-a arătat cartonașul roșu, apoi însă, presat de jucătorii și suporterii (militari) timișoreni, a renunțat la eliminare. A întocmit însă un raport suplimentar despre cele întîmplate, dar observatorul Dumitru Croitoru l-a determinat să nu-l înainteze Comisiei de Disciplină. (?!). Așteptăm judecarea „incoruptibilului" observator.

VLAD SINITEANU

ARAD

Punct final, dar...

SERIA A : Victoria Nădlac — Olimpia I.S.D. Arad 1-0 ; Aurul Negru Pecica — Victoria Felnac 8-0.

SERIA B : Șoimii Pîncota — Gloria Arad 3-0 ; Crișana Sebiș — Șiria 3-1 ; Blănarul Arad — Simand 6-0.

Cu toate că întrecerea, în campionatul „onoare" al județului Arad, s-a încheiat odată cu disputarea ultimei etape (bineînțeles urmează barajul), mă feresc a numi cîștigătoarele celor două serii, chiar dacă pe primele locuri s-au clasat Aurul Negru Pecica, respectiv, Șoimii Pîncota.

La prima vedere, poate să vi se pară un lucru nefiresc, dar, din cauza inconsecvenței și a anumitei reținere a A.J.F. Arad în a lua decizii ferme la unele nereguli, abia după sfîrșitul campionatului „disputa" devine și mai acerbă. Ca să argumentez cele afirmate mă voi rezuma în a da două exemple :

— După evenimentele petrecute la partida Șoimii Pîncota — Crișana Sebiș (relatată de săptămînalul nostru), echipa din Sebiș, datorită faptului că a părăsit terenul, a fost penalizată cu două puncte. Apoi a fost iertată. Înaintea ultimei etape i s-au luat, din nou, cele două puncte ! ! Lăsînd la o parte ezitările, pînă la urmă, zicem noi, e o decizie corectă, în spiritul regulamentului. Dar datorită acestei penalizări echipa din Sebiș a ratat cîștigarea seriei...

— În disputa din seria A, între Olimpia I.S.D. Arad și Aurul Negru Pecica a apărut din păcate goana după golaveraj, ajungîndu-se la scoruri de 21-0, 20-0 sau 0-16 ! În urma acestui ultim rezultat (Ghioroc — Aurul Negru Pecica 0-16), Olimpia I.S.D. Arad a înaintat un memoriu la A.J.F. prin care susține că sînt probe concrete în privința trucării rezultatului. Probele — inclusiv nelipsita casetă — se pare că nu prezintă prea multă garanție, dar Comisia de disciplină și-a amînat verdictul pentru marți, 26.05.92...

Închei cu puțin sentimentalism, remarcînd aici o echipă care, deși nu s-a clasat pe un loc deosebit, și-a apărat corect șansele în tot campionatul. Este vorba de Voința Macea, al cărei antrenor-jucător este Constantin Găman, fostul jucător al Astrei și U.T.A.-ei, care și-a păstrat intacte condiția și prestigiul de sportiv și pentru care subsemnatul are un deosebit respect.

OVIDIU PĂCURARIU

CARAȘ-SEVERIN

În așteptarea derby-ului

Hercules Băile Herculane — Nera Bozovici 1-2 ; Energia Poiana Mărului — Spartac Reșița 3-0 (Spartac exclusă) ; Foresta Zăvoi — Autoforesta Bocșa 1-0 ; Metalul Topleț — Voința Oțelul Roșu 3-1 ; Minerul Ocna de Fier — I.C.M.-C.S.M. Reșița 0-3 (Minerul exclusă) ; Metalul Oțelul Roșu — C.F.R. Caransebeș 4-0 ; Foresta Caransebeș — Minerul Oravița 0-0 ; Muncitorul Reșița — Bistra Glimboca 12-0 ; Comerțul Moldova Nouă — Speranța Caransebeș 3-0 (neprezentare).

Înaintea meciului decisiv, care se va disputa joi la Oravița, pe primele două locuri se află (și joi se va decide campioana), Metalul Oțelul Roșu și Minerul Oravița, ambele cu 56 de puncte diferențiate de golaveraj : 123-21, respectiv, 120-25.

PETRU FUCHS

Nu-i vestiaru' seif de bancă

■ De vreo săptămînă încoace, ne tot sună ofițerul nostru care lucrează, sub acoperire, în capitala Belgiei și ne spune că dinamovistul Marius Cheregi va deveni în curînd ex-dinamovist, transferîndu-și — în interes de serviciu — locul de muncă la Anderlecht. Operațiunea de infiltrare în cluburile occidentale continuă cu succes.

■ După scandalul financiar dezvăluit de săptămînalul „Infractorul", clubul craiovean „Universitatea" pare a fi la ananghie financiară. P.S.V. a achitat cu întîrziere suma de 101.400 dolari și mai are de plătit restul pînă la 250.000 dolari, adică ultima tranșă prevăzută în contractul de vînzare a lui Gică Popescu. Din cauza întîrzierii banilor, „Universitatea" nu i-a putut achiziționa pe Vodă și Cioloboc, de la A.S.A. Tg. Mureș. Mai sînt încă așteptați, deocamdată fără vreun rezultat, cei 70.000 dolari datorați de LARISSA pentru Ștefan Stoica. La vară, vor urma noi vînzări : Neagoe vrea să plece la Ferencvaros, Badea are ceva promisiuni în Elveția, Prunea se va întoarce la Dinamo și, probabil, va dori să plece și Săndoi. Vor reveni la echipă Agaliu — împrumutat, pînă la sfîrșitul campionatului, la Turnu-Severin — și „polistul" Arcanu, care va trebui să preia mănușile lui Boldici.

■ Circulă prin tîrg vestea că exantrenorul craiovean Deliu ar fi încercat să-l „jignească" pe arbitrul Porumboiu cu o mie de „verzi", pentru... mă rog, avea și omul un interes. Vasluianul l-a făcut de mirul lumii prin presă dar a refuzat banii. Asta zic și eu cinste, pentru că sînt alții care te fac de mirul lumii și-ți iau și banii.

■ Petre Lucian, în tribuna U.M.T.-ului, sîmbătă, la meciul cu Jiul IEELIF Craiova : **„Nu i-am lăsat să mă dea afară (nota Agenturii — este vorba de conducerea clubului U.M.T.), pentru că le-am luat-o eu înainte. Am băgat un preaviz de 15 zile și am plecat".**

AGENTURA

• FOTBAL Divizia B FOTBAL •

La orizont, Divizia Naţională!

C.S.M. Reşiţa — Metalurg. Cugir 7-0 (4-0)

Simbătă, ora 11, stadion Valea Domanului, teren foarte bun (pregătit ca pentru Divizia Naţională), timp frumos, spectatori 3 500.

Arbitri : I. Olah (Sf. Gheorghe) — V. Dumitru şi C. Ene (ambii din Bucureşti).

Observator : Constantin Bîtlan (Craiova).

Cartonaşe galbene : Cristea

CSMR : Boşca — UŢIU (cpt.) — CEPOI, Lupu, Sandu — Boltaşiu, POTOCIANU, Calofir — PETRESCU (Lazarovici 77), STROIA, PUŞCAŞ.

METALURGISTUL : Alexoi (cpt.) — Ursu — Lăcătuş, Ohii, Balea — POPA V., SĂLĂGEAN, Cristea, Achim — Gr. Moldovan, Hegyi.

Au marcat : POTOCIANU (20) a preluat din alergare, a „săltat" mingea peste adversar şi a şutat din voleu la colţul lung (excepţională execuţie tehnică) ; STROIA (28, 32, 34, 70) la primul profitînd de bîlbîiala lui Alexoi, la celelalte fructificînd în stil „Gerd Müller" servirile ca pe „tavă" ale lui Petrescu, Puşcaş şi Calofir ; CALOFIR (52) cu „capul" la cornerul executat de Cepoi ; PUŞCAŞ (76) după o recuperare din picioarele fundaşilor făcută de Stroia.

JUCĂTORII MECIULUI : STROIA şi POTOCIANU.

Stroia : Hat-trick + 1 !

Alături timp de 21 de etape pe banca susţinelor reşiţene, cei doi Carol — Oţil şi Gall — s-au reîntîlnit de această dată în postură de adversari direcţi • Ştiind că fostul antrenor principal al CSMR-ului cunoaşte foarte bine posibilităţile jucătorilor reşiţeni, Carol Oţil a pregătit o suită de surprize care şi-au dovedit din plin eficienţa • Folosind din plin pe Stroia şi Cepoi (doi jucători mereu „persecutaţi" de Gall pe vremurile cînd era antrenor) şi retrăgîndu-l pe Sandu pe post de fundaş dreapta, antrenorul reşiţean a dejucat tactica omologului său, administrîndu-i o severă corecţie. • Componentul lotului naţional de tineret, Potocianu a demonstrat o tehnicitate de mare jucător, reuşind faze care au stîrnit aplauze la scenă deschisă • Autorul celor două puncte de la Sibiu — Petrescu — n-a reuşit să înscrie, însă prin activitatea sa laborioasă din careu a creat culoare necesare înscrierii a cel puţin 5 goluri din cele 7 realizate de reşiţeni ! • Oaspeţii, cu excepţia lui Popa (autor al unei ratări monumentale în minutul 45) şi Sălăgean, nu au arătat nimic deosebit, dar lucru cunoscut de toţi din seria a II-a, cugirenii sînt „mieluşei" în deplasare, dar acasă • Rezultatul obţinut de CSMR în noua ipostază de lider, reprezintă o încurajare în vederea meciului de simbătă cu Unirea. • Şi atunci cînd pe banca de rezerve îi ţii pe Popa Gh. Bica, Mărgineanţu, Lazarovici şi Szijj, iar rezultatul final este de 7-0, nu poţi decît să te gîndeşti cu optimism la viitoarea participare la Divizia Naţională •

PETRU FUCHS

Un „pas" clar şi elegant spre Divizia A

UMT — Jiul IELIF Craiova 0-1 (0-0)

Simbătă, ora 11, stadion UMT, timp frumos, teren bun, spectatori 400.

Arbitri : Valentin Titorov (Breaza) — Cr. Făgaş (Tg. Jiu) Viorel Roman (P. Neamţ).

Observator : Daniel Lăzărescu (Bucureşti).

Cartonaşe galbene : Mohora, Steop, Chimiuc, Chimoiu.

U.M.T. : CHIMIUC — Steop (cpt.) — Răcelescu, Corcoveanu — Solomon, Mita (52 — Drăguşin), Velcea, Călin, Radu — Trandu, Săvoiu (58 — Micu).

Jiul IELIF : Firescu — CRAIU — ANDREI, Chimoiu, DĂNĂRICU, Goiceanu (78 — Firănescu) — STROESCU, Mohora, Zaharia — NĂSTASE (cpt.), ZAMFIR (87 — Ghiţă).

A marcat : NĂSTASE (76) reluînd cu latul, în poartă, centrarea lui Stroescu, după o frumoasă învăluire pe dreapta, cu Andrei.

JUCĂTORUL MECIULUI : ZAMFIR.

Gazdele, fără Mureşan şi Şeţu (accidentaţi) şi P. Lucian (vezi „Nu-i vestiaru' ..."). • Oaspeţii au prezentat atuurile specifice oltenilor : vigoare, ambiţie, curaj. • Şi talent : Zamfir. Acesta, vitezist şi bun tehnician, a înşirat, în mai multe rînduri, apărătorii timişoreni, fiind stopat doar prin fault. Iar în min. 3, Steop l-a lăsat şi fără o mînecă, obligîndu-l să schimbe tricoul • În prima repriză, două ocazii de ambele părţi, mai clare fiind ale craiovenilor : Zamfir şi Năstase singuri cu Chimiuc, nu l-au putut învinge. De la umetişti, Corcoveanu şi Radu (bară) s-au aflat în faţa golului, în urma a două cornere. • Multe lovituri libere, din preajma careului advers, pentru gazde, toate executate neinspirat. • Joc dezbinat al timişorenilor, îndeosebi după pauză, cînd în tabăra gazdelor a apărut haosul. • Pînă acum UMT-ul juca frumos şi pierdea. Acum doar pierde. • E normal, cînd în final de campionat se produc, de la o etapă la alta, atîtea modificări ale formulei de echipă. • Concluzia : UMT-ul e „ajutată" să redevină o echipă, fără obiectiv, fără ideal. • Victorie incontestabilă a oaspeţilor, care au „zburdat" după pauză, ratînd numeroase ocazii clare. • Mult prea apatic şi plin de greşeli arbitrajul unui „cavaler" din lotul A : V. Titorov..

RADU SUCIU

Celelalte rezultate :

Jiul Petroşani — Şoimii COMPA Sibiu : 1-2 ; Metalurgistul Slatina — F.C. Bihor : 3-2 ; Drobeta Tr. Severin — Unirea Alba Iulia : 2-0.

CLASAMENT B II

C.S.M. Reşiţa	30	18	4	8	45-22	40	+10
Unirea A.I. **	30	19	1	10	57-28	35	+5
U.T.A. ***	30	18	5	7	51-25	35	+5
Jiul Petroşani	30	14	4	12	60-34	32	+2
C.F.R.	30	14	4	12	34-40	32	+2
F.C. Bihor *	30	13	6	11	59-36	31	+1
Chimia Rm. V.	30	12	7	11	37-32	31	+1
Jiul Craiova	30	12	7	11	36-34	31	+1
Metalul	30	13	4	13	40-41	30	0
Gaz Metan	30	11	7	12	45-54	29	—1
Gloria	30	11	6	13	41-41	28	—2
Metalurg. S.	30	10	8	12	40-41	28	—2
Metalurg. C.	30	13	2	15	32-47	28	—2
Drobeta Tr. S.	30	10	7	13	40-46	27	—3
Şoimii COMPA	30	10	7	13	37-43	27	—3
Aris	30	11	5	14	39-50	27	—3
U.M.T.	30	9	6	15	33-60	24	—6
Astra	30	5	4	21	29-81	14	—16

* Echipa penalizată cu 1 punct.
** Echipă penalizată cu 4 puncte
*** Echipă penalizată cu 6 puncte

România — Ţara Galilor 5-0 (5-1)

AŞA GRĂIT-AU TRICOLORII...

Gavrilă Balint

Sînt bucuros de felul în care a jucat echipa. Avem patru puncte din două meciuri şi asta cred că e important. Dedic golul, marcat de mine astăzi, zilei de naştere a lui Belodedici.

REP. Rămîi la Burgos ?

Da !

Dorinel Munteanu

Începutul a fost cu emoţii, dar ne-a ieşit repede jocul şi am învins la un scor pe care cred că nimeni din ţara asta nu l-a visat. Pentru mine este o mare fericire şi cred că sîntem favoriţii grupei.

REP. : Cum de nu aţi marcat în partea secundă ?

Au jucat şi ei mai dur. Dar după ocaziile pe care le-am avut mai puteam marca. Oricum, e bine şi aşa. Nu ?

REP. : Cine crezi că a fost cel mai bun de pe teren ?

Fără îndoială, Gigă Hagi !

REP. : Cum ţi s-a părut Nelu Timofte ?

Atît cît a jucat, a mers foarte bine. Ne-am înţeles bine acolo, la noi, pe stînga.

REP. : De la ultima noastră discuţie a mai apărut ceva în legătură cu viitorul tău ?

Nu. Rămîn la Dinamo

Gică Popescu

Meciul a fost nesperat de uşor. Ca şi în partida cu Letonia m-am înţeles foarte bine cu Belodedici şi aşa sper să fie şi în viitor. Este interesul tuturor.

REP. : Pe ce loc eşti în Olanda într-un top al jucătorilor ?

Clasamentul se alcătuieşte la finele anului. La această oră, gazetarii olandezi mă consideră în primii trei jucători ai lui Eindhoven.

REP. : Cît de adevărată e ştirea că olandezii vor să te înfieze definitiv

Informaţia e exactă, dar eu nu voi rămîne la Eindhoven o viaţă întreagă. Sezonul viitor rămîn, după care voi pleca. Nu ştiu încă unde.

Ionuţ Lupescu

Sînt foarte fericit după meciul de astăzi. Nu mi-a trecut însă deloc supărarea că Bayer nu a reuşit să se califice în Cupa U.E.F.A. Ne-a bătut VfB Stuttgart, în ultima etapă la Leverkusen.

REP. : Cum vezi în continuare jocurile naţionalei ?

Vor fi foarte grele, dar cred că ne vom califica.

REP. : Au jucat „tare" galezii ?

Au jucat, dar nici noi nu ne-am lăsat mai prejos. Nu ştiu cum va fi la Cardiff, dar sper că pînă atunci să avem „vizele" de America.

REP. : Rămîi la Leverkusen ?

Un an mai rămîn sigur. În continuare nu ştiu ce va fi.

Ovidiu Ioan Sabău

A fost un meci frumos în care am obţinut o victorie muncită. Nici galezii n-au jucat rău dar i-a învins mobilizarea noastră.

REP. : Ţi-a mai trecut supărarea de a fi ratat evoluţia în finala Cupei Cupelor ?

Mi-a trecut. Aşa-i fotbalul...

CAZUL U.T.A. — UNIREA ALBA

În aşteptarea verdictului final (amînat) al F.R.F.-ului, am consultat persoane din domeniul juridic, mai precis un domn procuror şi un domn judecător, care au făcut anumite precizări, din punct de vedere juridic, în legătură cu cazul „Alba Iulia — U.T.A.".

1. LIPSA ELEMENTARĂ DE ROL ACTIV

Nu s-a stabilit o stare de fapt clară şi certă. Cu toate că pionul de bază, de fapt iniţiatorul acţiunii, Căian Nicolae, nu a fost audiat în cauză, s-a procedat la judecarea cauzei fără a se stabili cui a aparţinut iniţiativa în coruperea jucătorilor.

În cauză ambele culburi (U.T.A. şi Unirea Alba Iulia) au sesizat organele de urmărire penală, s-au format dosare penale, dar nu s-a cerut acestora comunicarea soluţiilor în cauză. Ori este un principiu cunoscut că faptele constatate în penal pot constitui probe în alte domenii (civil, disciplinar, etc.) iar un proces penal în curs trebuie să ţină loc altei acţiuni civile sau disciplinare.

Nu a fost ascultat observatorul federal Gheorghe Ola, care a fost prezent la joc, declaraţia lui, conform art. 165 litera „a" din ROAF, fiind probă pentru dovedirea trucării rezultatului.

2. NETEMEINICIE

Întreaga cauză se bazează pe un act de constatare întocmit de organele de poliţie şi procuratură discutabil ca forţă juridică.

Aceste organe judiciare au constatat o faptă ce nu constituie infracţiune, nefiind întrunite elementele infracţiunilor de dare sau de luare de mită. Acest fapt a fost cunoscut de lucrătorii respectivi şi se pune întrebarea, de ce s-au implicat, pe baza cărui act de sesizare din oficiu ? Cine urma să profite după o astfel de constatare ?

Am impresia că se urmărea obţinerea de probe pentru a se şantaja clubul U.T.A., practică interzisă de art. 68, aliniatul 2, cod de procedură penală.

Antrenorii Ionuţ Popa şi Mihai Jivan au fost ascultaţi ca învinuiţi de către aceleaşi organe, la o faptă ce nu constituie infracţiune, fără a respecta dreptul de apărare prevăzut de articolul 171, cod de procedură penală. Ori aceste declaraţii sînt lovite de nulitate conform articolului 197 cod de procedură penală şi nu pot constitui probe nici penale şi nici în alt domeniu.

Antrenorul Mihai Jivan a fost reţinut la Poliţia din Alba Iulia în 19.04.92, între orele 10 şi 19, cu toate că nu a comis nici o infracţiune, actul de constatare a fost încheiat la ora 12 şi nu s-a întocmit ordonanţă de reţinere.

3. NELEGALITATE

Articolul 165, litera „c" din ROAF incriminează promiterea sau acordarea de avantaje materiale pentru alţii sau simpla participare a membrilor clubului ori a reprezentanţilor acestuia la trucarea rezultatelor. Conform realităţii, iniţiativa actului de corupţie a aparţinut lui Căian Nicolae, care este legat de clubul din Alba Iulia.

Deoarece nu s-a realizat nici promiterea şi nici acordarea de avantaje jucătorilor adverşi în mod direct şi articolul 165, litera „c" din ROAF nu se referă la modalităţi indirecte,

REP. : Se vorbește că pleci de la ejenoord . . .

Deocamdată nu pot să spun nimic oncret.

REP. : E ceva ce nu-ți place aco- ?

Atmosfera e foarte bună, însă se ıacă într-un stil în care eu nu pot ă mă încadrez.

REP. : Ești în continuare jucătorul ıi Dinamo ?

Nu, și nici nu mă voi reîntoarce reodată la Dinamo.

Bogdan Stelea

Din acest moment, consider că ntem favoriții grupei.

REP. : Ce intenții ai pentru sezonul viitor ? Unde vei juca ?

Un răspuns clar nu pot să-l dau acum. Cert este că nu mă întorc în România, și nici nu cred că voi rămîne să joc în B la Mallorca.

REP. : Nu vezi nici o șansă să prindeți barajul ?

E aproape imposibil. Ar trebui să cîștigăm toate cele trei partide. Două le avem în deplasare, la echipe care vizează Cupa U.E.F.A.

REP. : Totuși, ai vreo alternativă posibilă ?

Da. S-ar putea să mă transfer la Albacete. La ora actuală acolo am cele mai multe șanse să joc.

...ȘI VETERANII

Ștefan Iovan

Băieții m-au încîntat. Și-au dove- t valoarea și s-a văzut încă o dată, i nu degeaba evoluează la mari uburi europene. Sînt cu adevărat ște valori.

REP. : Cum a fost la Bradford ?

Nu de mult mi-a expirat contract, care pentru mine, îl consider reușit. Englezii au un stil de joc iferit de cel latin și m-am acomodat foarte greu.

REP. : Încotro în continuare ?

Am ceva oferte din Grecia și Spania. Dacă nu se concretizează nimic vin la echipa care m-a consacrat, teaua.

REP. : Sînteți, în continuare, jucătorul lui Steaua ?

Din cîte știu eu da.

Nicolae Lupescu

REP. : În urmă cu 21 de ani, ați ıcat împotriva Țării Galilor. Ați și ıarcat un gol.. Azi, fiul dvs. a jucat xcelent și a înscris de două ori. are echipă galeză vi s-a părut mai ună, cea din '71, sau cea de azi ?

Mi se pare că cea de atunci. Dar sta nu înseamnă că minimalizez vaarea națională noastre actuale.

REP. : Este prematur să vă cer pronosticul final, dar totuși puteți să-mi spuneți părerea despre această grupă ?

Mai sînt multe partide de jucat, dar ținînd cont de valoarea echipierilor României și mai ales de felul în care se înțeleg între ei, nu pot să rateze calificarea.

REP. : Cum e privit Ionuț în Germania ?

E considerat cel mai bun jucător al lui Bayer Leverkusen.

REP. : E curtat și de alte cluburi ?

Ionuț, mai are un an contract cu Bayer. La anul, dacă nu pleacă în Italia, va rămîne în Germania.

"Rică" Răducanu

Mai frumos de așa nu cred că s-ar fi putut. De mult n-am văzut așa spectacol. Acest scor este peste așteptările mele. Prima repriză a fost de vis.

REP. : Aș vrea să-mi răspundeți sincer, există divergențe între Gică Popescu și Belodedici ?

Imposibil ! Vezi-ți de treabă ! Între fotbaliștii noștri nu există conflicte

Grupaj realizat de trimișii noștri speciali la București,
LUCIAN GHEORGHIU
și
MARIUS JURA

ULIA PRIVIT... DIN TRIBUNAL

onsiderăm că aceste prevederi din OAF nu sînt aplicabile. Numitul ăian Nicolae nu are nici o calitate ficială la clubul Unirea Alba Iulia, stfel că împrejurarea că banii au ost găsiți la locuința lui nu poate fi onsiderată ca o activitate de cooperare.

ÎNCĂLCAREA PREVEDERILOR ARTICOLULUI 68, OD DE PROCEDURĂ PENALA

Așa cum rezultă din starea de apt expusă, considerăm că în cauză u existat îndemnuri, promisiuni, eterminări din partea clubului Unirea Alba Iulia față de Căian Nicolae pentru captarea antrenorilor echipei U.T.A. și procurarea de probe, prin determinarea acestor antrenori să comită o faptă aparent penală. Pentru această concluzie pledează următoarele argumente :

— contactarea antrenorilor de către Căian Nicolae și insistențele lui pentru a determina aducerea banilor la locuința sa ;

— implicarea Poliției și Procuraturii la un flagrant care nu era infracțiune ;

— neanunțarea arbitrilor și observatorului federal referitor la incidentul legat de joc.

• URECHEA CIULITĂ •

SORIN VLAICU : „**E foarte bine ce ați scris** (n.n. — adică „Vest Sport) **și cum ați scris în ultimul timp. N-ați făcut decît să ne ambiționați și rezultatele s-au văzut**".

SAVA SIMCELESCU : (președintele C.F.R.-ului, înaintea partidei Poli — Universitatea Craiova) : „**Meci foarte greu pentru Poli. S-ar putea să se termine egal**".

JOHANN CRUYFF (după finala CCE) : „**N-aș fi putut rezista la ruleta penalty-urilor. Noroc că Ronald Koeman m-a scutit de acest calvar**".

SORIN CÎRȚU (după meciul Poli — Universitatea) : „**Ne-a convenit, de minune, șahul etern**".

„LONE" NEDELCU (după partida din „județ", Modern — Venus) : „**Eu am fost cel mai periculos. Mă pregătesc pentru transferul în Germania**".

AUREL ȘUNDA (impresionat de vivacitatea și personalitatea în joc a fotbaliștilor de la Craiova) : „**La un oltean îi dai puțin, iar el îți dă mult.Bănățenii cer mult, dar dau puțin**".

HRISTO STOICHKOV (tot după finala CCE) : „**Acest trofeu îl dedic tuturor suporterilor îmbrăcați în blau-grana. Vreau să știți că doresc să rămîn la Barça. Inima mea e la Barcelona**".

IOAN POP (președintele UTA-ei, înaintea etapei de sîmbătă) : „**F.C. Aris nu cîștigă partida cu Astra numai dacă se prezintă în echipament neregulamentar**".

GINO IORGULESCU (după România — Țara Galilor 5-1) : „**La un asemenea rezultat, comentariile și declarațiile sînt de prisos**".

BUGGS BUNNY

• FOTBAL Divizia B FOTBAL •

Să fie de vină căldura ?

C.S. ASTRA — F.C. ARIS 1-8 (0-3)

Sîmbătă, ora 11, stadion CFR ASTRA, teren bun, timp foarte călduros, spectatori 300.

Arbitri : E Munteanu (Deva) — Gh. Simcso (Deva), V. Chita (Baia Mare).

Observator : Mihai Adam (Cluj)

ASTRA : Mitrov — Barna (Novac, 37) — Teacă, S Bülle, Sulincean — Adolf (Voinea ,70). Stănescu, Erdei (cpt.), Iancu — Burtea, Slave.

ARIS-: Popa — Burlan — Pîrvu (Cîmpian, 79), Ștef — Szell, Stupar, Riviș, VLĂTĂNESCU, Novanc, (Madoș 57). — C. BÜLLE, CORNEA.

Au marcat : VLĂTĂNESCU (min. 14) după o acțiune personală ; C. BÜLLE (min. 18 la o „așezare" cu capul a lui Cornea ; BARNA (min. 30), în proprie poartă, la o centrare a lui Cornea ,presat fiind de C. Bülle ; CORNEA (min. 47) reluînd mingea respinsă de Mitrov la șutul lui Szell ; CORNEA (min. 51) din voleu la centrarea lui Vlătănescu ; SLAVE (min. 67) cu capul, la centrarea lui Erdei ; CORNEA (min. 71) după o combinație Riviș-Vlătănescu ; CORNEA (min. 84) din careul mic, la centrarea lui Stupar ; C. BÜLLE (min. 86), din penaltyul acordat pentru faultul lui Voinea asupra . . . executantului.

JUCĂTORUL MECIULUI : SORIN CORNEA.

• Partidă la discreția echipei F.C. Aris care putea înscrie un sac de goluri unei echipe vlăguite și dezorientate. • Dacă primul șut pe spațiul porții expediat de gazde a fost în min. 66, vă puteți imagina maniera de joc a Astrei. • Oaspeții au luat, din start, jocul în serios, ratarea lui Cornea, din min. 7, anunțînd canonada ce avea să urmeze la poarta lui Mitrov. • Tot Cornea și-a permis luxul unei bare în min. 35. • Chiar dacă a înscris primul gol, Vlătănescu și-a asumat, în rest, rolul de creator, contribuind la alte două reușite ale Arisului. • Cu toate că s-a zbătut mult, C. Bülle nu a reușit să-și facă, mereu, jocul obișnuit, fiind păzit de . . . fratele său S. Bülle. • În ciuda scorului, a fost o partidă „de pace" fără cartonașe galbene. • După cum a evoluat Astra în acest meci, e greu de crezut că va face față și în viitoarea divizie B, după noul sistem de organizare.

OVIDIU PĂCURARIU

• MINICRONICI SUBIECTIVE •

În unsprezece oameni am fi obținut un rezultat mai bun

CHIMIA RÎMNICU VÎLCEA — C.F.R. TIMIȘOARA 2-0 (2-0)

Dl. Emerich Dembrovschi, antrenorul principal al feroviarilor timișoreni : „**Am făcut un joc destul de bun și poate că scorul ne-ar fi fost mai favorabil dacă n-am fi rămas în zece oameni, în minutul 37, prin eliminarea lui Bungău. El a oprit cu mîna o minge care se îndrepta spre poartă dar pe care o putea prinde și Moise. Nu am ce să reproșez arbitrului, a fost un cartonaș roșu corect acordat. Am avut numeroase indisponibilități ; Ivan — accidentat, Ciută și Foale — suspendați pentru cartonașe. În repriza a doua, am avut cîteva ocazii bune de a înscrie, prin Ilici și Cuc, dar — după cum știți — fotbalul se joacă pe goluri. Arbitrajul a fost destul de corect deși a scăpat cu vederea două loviri intenționate la Stoicovici și Ilici. Probabil s-au plătit ceva polițe din tur.**

CFR a jucat în următoarea formație : Moise — Heller — Sorin Mihai, Gligorovici, Sîrb — Contescu, Bungău (eliminat, min. 37), Otiman (cpt.), Ilici — Cuc (Stoicovici, 65). Petre Narcis (Neagu, 40).

I.D.V.

Penalty cu cîntec...

METALUL BOCȘA — GLORIA REȘIȚA 1-0 (0-0)

Mircea Murar : „**Prima repriză am dominat-o, însă reșițenii s-au apărat foarte aglomerat. Cu toate acestea, ne-am creat trei ocazii ratate de Marișescu și Cristi Alexandru. Și repriza a doua a început tot în nota noastră de dominare. A venit minutul 50 cînd, la un atac pe stînga, a urmat o centrare din care a rezultat un hent clar în careu la care reșițenii nu au protestat. Valul lor de proteste a venit după ce s-a marcat golul. Panescu a șutat, a respins Vlădoi, și Costescu a reluat în plasă. Nu știu ce au reclamat oaspeții, dar cred că ori fault la portar, ori că ar fi intrat prea repede în careu Costescu. Eu zic că nu a fost nimic. Arbitrul n-a influențat rezultatul, ci jocul, prin deciziile sale bizare care au enervat ambele echipe. În concluzie, pot să spun că am meritat victoria. Noi am jucat cu formația : Ianu — Murar — Banu, Costescu, Panescu (Laioș) — Marișescu (Țiglă), Talpeș, Zah, Costachi — Cr. Alexandru, Olaru**".

M.J.

Multe ezitări ale apărării

GAZ METAN MEDIAȘ — UTA 4-3 (2-1)

(. . .) : „**Jocul a început cam în aceeași manieră ca și la Petroșani. Lipsa de concentrare a făcut ca în min. 2, după o lovitură lateral dreapta, Țiglariu să deschidă scorul. După numai două minute, Pusztai, profitînd de o ezitare a lui Gaica și Grad, recepționează bine o pasă în adîncime și-l execută pe Ivan, ieșit inoportun. După ce Ungur reduce scorul (pasă de la R. Nagy), Tîrțău ratează în trei rînduri egalarea. După pauză, jocul a fost foarte deschis, ambele echipe avîntîndu-se în atac. La o greșeală a lui Grad, Pusztai ridică scorul la 3-1. Ungur marchează în min. 54, ca după alte 20, Țucudean să aducă egalarea printr-un șut de la 20 de metri. Cînd mai erau 12 min. de joc, Țiglariu înscrie, cu capul, golul victoriei. Foarte bun arbitrajul lui Dan Petrescu (București). Au primit cartonașe galbene Boloș, Balint și Cenan.**

UTA a aliniat formația : Ivan — Grad — Gaica (cpt.), R. George — Balint, Boloș, Țucudean, R. Nagy, Bunaciu — Ungur, Tîrțău (Mitu, 60)."

O.P.

HANDBAL

SPECULAȚII, SPECULAȚII, SPECULAȚII...

Meciurile de duminică s-au încheiat cu rezultate ce vor da de lucru celor ce vor încerca să anticipeze viitoarea configurație a handbalului timișorean feminin: Poli-A.E.M. a pierdut un meci important cu Știința Bacău, înfrîngere ce o poate duce în B. Jocul rezultatelor și o victorie obligatorie în meciul ultim din acest campionat în compania moldovencelor de la TEROM Iași din sala „Olimpia", de duminică, 31 mai, le poate aduce bucuria rămînerii în prima divizie.

I.L.S.A. a cîștigat cel de-al treilea meci consecutiv din turneul de calificare pentru divizia A, terminînd turul neînvinsă, urmată în clasament de Antilopa București cu două victorii, Voința Rîmnicu-Vîlcea cu una. Pe ultimul loc se află Cetatea Tg. Neamț fără nici o victorie, ieșită din calcul. În retur echipa timișoreană va avea o sarcină mult mai grea, jucînd în deplasare la cele două echipe rămase în cursă.

Echipa „Textila" Timișoara a cîștigat turneul de calificare, și va participa, în campionatul viitor, în divizia B. Jucătoarea Viorica Cojocărița, la cei 39 de ani, a fost principalul artizan al frumoasei performanțe. Felicitări întregii echipe, antrenorului Mircea Mureșan, domnului Sabău, directorul întreprinderii, și domnului Ochișor, președintele secției de handbal.

Ce poate aduce finalul de „stagiune"? În cel mai fericit caz Timișoara poate deveni, alături de București sau Rîmnicu Vîlcea, unul din singurele două orașe din România cu două echipe în divizia A feminin și două în divizia B. O a doua variantă ar fi trei echipe în divizia B și una în A (care ?). Iar în cel mai nefericit caz, Timișoara poate deveni singurul oraș din lume cu patru echipe în divizia B ! Cine încearcă un pronostic ?

Șansele s-au redus la minim

POLI-A.E.M. — ȘTIINȚA BACĂU 21-24 (10-12)

În penultima etapă a campionatului o victorie a echipei timișorene însemna un pas uriaș în lupta pentru supraviețuire în prima divizie, iar pentru „Știința" un pas la fel de mare pentru cîștigarea titlului de campioană. Pasul l-a făcut echipa oaspete, practicantă a unui joc foarte exact și eficace și avînd în componență cîteva jucătoare de mare clasă (Antoneanu, Drăgănescu, Luca și Lazăr). Poli-A.E.M. a condus pînă în minutul 17 cînd scorul devine 5-5. Cam tot atunci, comentatorul de la Radio Timișoara, dl. Adrian Cireap, află că, „Chimistul" Rîmnicu-Vîlcea a pierdut la Zalău, dar află și fetele de la Bacău care calculează rapid că o victorie în „Olimpia" le duce la un meci de titlu (duminică, 31 mai la Bacău cu... „Chimistul") și se pun serios pe joc și obțin o victorie fără probllleme.

Au înscris pentru POLI-A.E.M., Șuta 7, Pop 5, Mușat și Ionescu cîte 3, Stancov 2 (a jucat foarte slab) și Gurgu 1, iar pentru Știința : Drăgănescu 11, Luca 5, Lazăr 4, Munteanu și Popa cîte 1. Bun arbitrajul cuplului bucureștean Mateescu-Dăncescu.

Șase din șase !

I.L.S.A. — VOINȚA RÎMNICU-VÎLCEA 21-19 (8-11)

Meci cu mari emoții pentru spectatorii din tribună, antrenorii și jucătoarele celor două echipe. Oaspetele au o primă repriză foarte bună în fața gazdelor dominate de mîză. Echipa din Rîmnicu-Vîlcea a practicat în această repriză un joc inteligent cu un atac 4 plus 2 în care pivoții au creat în permanență culoare de aruncare pe care interii le-au folosit din plin. De cealaltă parte I.L.S.A. joacă dezolant de slab, Ciolacu, de la care toată lumea aștepta numai lucruri bune, este de nerecunoscut, evoluînd penibil tot meciul (cred că s-ar fi impus schimbarea ei).

Repriza a doua începe cu o mare greșeală a antrenorului vîlcean Gherhart care nu respecta principiul elementar conform căruia o echipă sau un sistem de joc nu se schimbă dacă-și dovedesc eficiența și schimbă atacul 4 plus 2, care le adusese la pauză un avantaj de trei goluri, cu 5 plus 1 care convine de minune gazdelor. I.L.S.A. joacă ceva mai bine, portărița Uvegeș apără extraordinar și astfel în minutul 49, gazdele preiau conducerea pe care o mai cedează o singură dată în min. 54 cînd Voința va conduce cu 19-18. Astfel, I.L.S.A. termină turul barajului cu mari speranțe de promovare.

Au înscris pentru I.L.S.A.: Ciolacu 6, Moțu 5, Buiac și Nicolaenco cîte 3, Săndica și Stuparu cîte 2, iar pentru Voința, Călin 9, Dincă 3, Iovu, Petria și Matei cîte 2, și Ionescu 1.

Foarte bun arbitrajul cuplului Iamandi (Buzău) — Marin (București).

În celălalt meci al barajului, Cetatea Tg. Neamț — Antilopa București 21-28 (13-12).

C. GRIGORE.

O altă performanță notabilă a handbalului timișorean o constituie și promovarea în divizia B a echipei masculine „VIDEOCOLOR", antrenată de prof. Vasilache, fost jucător la „Poli" Timișoara.

I.L.S.A. și Voința, favorite

DECLARAȚII DUPĂ MECIUL IND. LÎNII — VOINȚA RM. VÎLCEA

Ioan Gerhardt (antrenor principal, Voința Rm. Vîlcea) : A fost tensionat, cu răsturnări de scor și faze spectaculoase, în care cel mai bun a cîștigat în cele din urmă. Am pregătit echipa foarte bine, nu am ce să le reproșez jucătoarelor, cu o mică excepție : în ultimul minut, la 19-20, în superioritate numerică, aveam o fază care se termina sigur cu gol, dar din nefericire extremă mea a scăpat mingea în aut și, în această situație, scorul a devenit favorabil echipei care a venit din urmă și a jucat mai bine. Un arbitraj de nota 10, un spectacol handbalistic de aceeași notă și un public timișorean cald și primitor.

REP. : Ați înfruntat toate cele 3 adversare în lupta pentru promovare. Cine credeți că are prima șansă ?

I.G. : Nu aș vrea să risc un pronostic, dar cele mai bine pregătite din punct de vedere somatic, fizic, tehnic, tactic sînt echipele din Timișoara și Vîlcea.

Teodor Mercea (antrenor principal, Industria Linii) : Sînt foarte bucuros deoarece am cîștigat un meci foarte greu. E mai frumos cînd e mai greu, dar nu mă așteptam la o partidă atît de dificilă, la o replică atît de puternică din partea echipei din Vîlcea. Fetele au meritul de a se fi mobilizat în final, de a nu fi cedat pasul în momentele dificile.

REP. : Un pronostic în privința promovării ?

T.M. : În situația aceasta trebuie să renunț la șansele date Antilopei și să merg pe mîna Voinței. Bineînțeles alături de noi. Ne vom lupta pînă în ultima clipă pentru a nu pierde șansa. Sîntem neînvinși, cu maximum de punctaj și ne vom bate în deplasările pe care le mai avem pentru a obține un loc în prima divizie.

ADRIAN SCHINDARLI

Dintr-o săptămînă de fotbal

● La Euro '92, președintele U.E.F.A., **Lehnart Johansson,** mai mult decît de huligani, se teme de terorismul politic. Pericolul, după părerea lui, vine din C.S.I. și Iugoslavia. De aceea, în Suedia, fotbaliștii acestor două țări, pe lîngă măsurile obișnuite, vor fi protejați de echipe speciale formate din cîte 150 de polițiști ! ● **Mexicul,** prin victoria cu 5-1 (1-1) în fața Hondurasului s-a calificat la J.O. de la Barcelona, unde va face parte din grupa B alături de **Danemarca, Ghana** și învingătoarea din dubla partidă **Olanda — Australia.** ● Partida Milan — Verona, din penultima etapă a campionatului italian a fost cea de-a 300-a jucată de **Daniel Massaro** în Serie A. În tot acest răstimp, atacantul milanez a înscris 47 de goluri, din care 9 în acest campionat. Massaro este al 12-lea jucător italian care intră în „clubul 300". ● **Ștefano Tacconi,** după nouă ani în poarta lui Juve, și-a luat rămas bun de la publicul torinez. Din sezonul viitor va juca sub culorile lui Lazio, antrenat de fostul coechipier (tot de la Juve) Dino Zoff. ● **Carlo Ancelotti,** în schimb, s-a retras de tot. La 33 de ani acum deja fostul half al Milanului a primit funcția de antrenor se und la „squadra azzura". ● **Fernando de Napoli** a părăsit... Napoli. Din toamnă e la **Milan. Berlusconi** s-a decis să cumpere chiar totul și pe toți ! ● Și fotbaliștii bosnieci se retrag din „naționala" Iugoslaviei. Datorită situației din Sarajevo, **Hadzibegici** (ex-căpitanul „plavilor"), **Bazdarevici** (ambii Sochaux) și **Kodro** (Real Sociedad) și-au declinat participarea la Euro '92. Vor fi în „naționala" Iugoslaviei, însă fotbaliștii din Slovenia **(Novak, Milanici)** și Macedonia **(Pancev, Najdoski)** care au primit „undă verde" de la federațiile lor. Astfel, „plavii" în Suedia, vor prezenta o combinată Steaua Roșie — Partizan, la care se vor adăuga cîțiva străini. Certi : **Stojkovici** (Verona) și **Dubajici** (Stuttgart). ● În preziua finalei C.C.E. președintele Barcelonei, **Nunez** a declarat că, după expirarea mandatului în 1993, nu va mai candida pentru această funcție. ● Este posibil ca din toamnă **Dragan „Piksi" Stojkovici,** să joace la Galatasaray/ Mijlocitorul acestui posibil transfer este vechea noastră cunoștință, **Prekazi.** Reamintim că Stojkovici este jucătorul lui Olympique. ● **Leo Beenhakker,** îi solicită lui **Ramon Mendoza** să-l renumească manager al lui Real Madrid. Se preconizează o nouă rocadă cu **Radomir Antici ?** Iugoslavului îi expiră contractul în iunie... ● Poliția britanică a trimis colegilor din Stockholm o listă cu numele și semnalmentele a 200 de **huligani englezi** care s-ar putea să se deplaseze în Suedia la C.E.

● La Istanbul în fața a doar 6.000 de spectatori, Turcia — Selecționata Lumii 2-3 (2-0). Au marcat **Șinan, Kamal,** respectiv, **Altobelli, Vujacici și Francescoli.** Echipa Lumii a început cu formația : **Pfaff, Najdoski, Gentile, Förster, Krol, Neeskens, Tardelli, Stojkovici, Caniggia, Abedi Pelé, Rummenigge.** Au mai jucat : **Grobbelaar, Breitner, Tigana, Vujacici, Francescoli, Best, Giresse, Milla, Kempes, Gerd Müller, Stanici.** ● În prima manșă a finalei Cupei Greciei, la Salonic, PAOK — Olympiakos 1-1. ● La Roma, s-a anunțat oficial că, din sezonul viitor, **Claudio Paul Caniggia** a semnat pentru clubul cu același nume din capitala Italiei. ● În revanșa finalei Cupei Iugoslaviei, **Partizan — Steaua Roșie 2-2 (0-1).** Învingătoare în primul meci cu 1-0, Partizan a intrat în posesia... noului trofeu. Cel vechi, cunoscut sub denumirea de „Cupa Mareșalului Tito", **Hajduk Split,** cîștigătoarea de anul trecut, a refuzat să-l înapoieze. ● După finală, **Ivan Osim** și-a anunțat demisia de la conducerea lui F.C. Partizan și a „națională" Iugoslaviei. ● **Ramon Mendoza** refuză să comenteze cererea lui **Beenhakker** de a reveni la postul de manager. Toate discuțiile le amînă pe iunie. Inclusiv despre **Klinsmann, Martin Vasquez, Schuster și... Sabonis !** Ne așteaptă surprize... ● În meci amical la Toronto, Canada — Scoția 1-3. Pentru oaspeți au marcat **Mc Allister** (2) și **Mc Coist.** ● Pe adresa clubului Napoli a venit o scrisoare de la managerul lui **Maradona, Marco Franchi,** în care printre altele se specifică : **„Revenirea la Napoli ar avea asupra lui Diego urmări nefaste, pentru că mediul de acolo este nepropice pentru fotbal și viață normală".** Napoli îl convocase, pentru pregătiri, pe Maradona, pentru luna iulie. ● Toate dubiile, în privința transferului lui Vialli, au căzut. Președintele Sampdoriei, **Mantovani,** a declarat oficial că Gianluca a fost vîndut lui **Juventus pe 30 miliarde lire !** Este cel mai mare transfer din istoria fotbalului. Vialli va primi în trei ani 12 miliarde lire, ca nimeni pînă acum. Primele reacții. **Roberto Mancini : „Mă simt distrus !". Roberto Baggio : „Sîntem acum egali cu Milan !"** ● Rezultat de senzație în finala Cupei Germaniei. Divizionara B, **Hanovra** a cucerit trofeul, învingînd, după executarea loviturilor de departajare, pe **Borussia Mönchengladbach,** cu 4-3. ● U.E.F.A. a cerut federațiilor din **Letonia, Lituania, Estonia, Croația, Slovenia și Georgia** să anunțe clubul care vor participa la cupele europene. În competițiile continentale își vor face debutul și cluburi din **Insulele Feroe, Israel** și **Lichtenstein.**

ADRIAN RĂBOJ

• VEST SPORT PRESS •

● **NOUL ANTRENOR** al echipei de baschet feminin Politehnica Timișoara este prof. Constantin Wünsch. Divizionara B timișoreană este prima formație de senioare pe care o pregătește, pînă acum antrenînd echipe de junioare din Pecica, Arad și Timișoara, cu care a obținut frumoase rezultate, inclusiv 10 titluri naționale.

● **URMEAZĂ RETURUL.** După desfășurarea a jumătate dintre meciurile de baraj contînd pentru promovarea în divizia A la handbal masculin, situația este foarte echilibrată. Totul acasă, nimic în deplasare este linia pe care s-au înscris și meciurile disputate duminică : Minerul Cavnic — C.S.M. Reșița 33-27 și Moldosin Vaslui — Arctic Găești 31-25. Cîte 7 puncte au acumulat Minerul și Moldosin, în vreme ce C.S.M.-ul și Arctic au cîte 5, dar lupta este departe de a se fi încheiat.

● **PATRU PENTRU EUROPA.** După cum ne informează dl. Adrian Vermeșan, din conducerea clubului POLI-ELBA, Federația Română de Baschet a înscris următoarele 4 echipe masculine în cupele europene intercluburi : **Universitatea Cluj,** în Campionatul European al Cluburilor, **Balanța Sibiu,** în Cupa Cupelor, **Steaua București** și **POLI-ELBA Timișoara** în Cupa Koraci.

● **UN LOT TÎNĂR** a reprezentat România la Campionatul European de gimnastică artistică, care a avut loc în Franța, la Nantes. Singura medalie de aur a fost obținută de Gina Gogean la sol, cu nota 9,925.

● **PASIONANT FINAL** de campionat în divizia A feminină, la handbal. Ultima etapă programată duminică, 31 mai, va decide campioana și cea de-a doua retrogradată. Principalele meciuri ale etapei : Știința Bacău (55 de puncte) — Chimistul Rm. Vîlcea (56) (o partidă pentru un titlu), POLI-AE.M. Timișoara (35) — TEROM Iași (44), Constructorul Baia Mare (36) — Textila Zalău (45) și C.F.R. Craiova (44) — Rulmentul Brașov (36).

● **ÎNCĂ UN SUCCES.** După calificarea la Olimpiadă, tenismana **Irina Spîrlea** a acces, în urma a trei victorii în calificări, pe tabloul principal al turneului de la Roland Garros.

PLANETA FOTBAL

CAMPIONATUL ITALIAN

SERIE A — ULTIMA ETAPĂ (NR. 34) MILAN ENTRA NELLA STORIA !

CAGLIARI — LAZIO 0-1 : Doll (71) — Exceptînd finalul primei reprize, Lazio a dominat jocul, arătînd o mai mare dorinţă de victorie decît gazdele. Echipa lui Zoff a obţinut ultima victorie externă la 17 noiembrie, anul trecut.

FOGGIA — MILAN 2-8 : Signori (40), Baiano (42) — Maldini (23), Gullit (47), Van Basten, (53 şi 83), Matrecano (60 — autogol la şutul lui Simone), Simone (68 şi 70), Fuser (88).

Foggia a constituit o plăcută surpriză în prima repriză, jucînd curajos şi eficace, plecînd la vestiare cu un avantaj de un gol. La reluare, însă, spectatorii de pe stadio „Pino Zaccheria, au asistat la „una lezione di calcio" oferită de „uraganul roşu-negru al lui Capello. Astfel Milan este prima echipă (din seria cu 18 echipe) care termină un campionat neînvinsă.

INTER — ATALANTA 0-0 : Marea decepţie a acestui campionat, echipa lui Suarez, nu a reuşit să se despartă de suporteri cu o victorie. Giuseppe Baresi (34 de ani) s-a retras cu ocazia acestui joc din activitatea competiţională. De remarcat că jocul s-a încheiat în min 86 din cauza invadării terenului de un grup numeros de spectatori.

NAPOLI — GENOA 1-0 : Mauro (70). Partida a fost controlată tot timpul de echipa de la poalele Vezuviului, oaspeţii limitîndu-se la o apărare aglomerată.

PARMA — FIORENTINA 1-1 : Brolin (90 din penalty) — Maiellaro (43) Jocul a avut aspectul unui antrenament, cu faze la mijlocul terenului, cele două porţi fiind ameninţate foarte rar. Eliminat, în min. 87, Fiondella de la oaspeţi.

ROMA — BARI 2-0 : Völler (20), Di Mauro (59) La capătul unui adevărat tur de forţă, cîştigînd ultimele 5 jocuri, Roma îşi vede încununate eforturile, obţinînd un binemeritat loc în UEFA, fiind sărbătorită de un public entuziast.

SAMPDORIA — CREMONESE 2-2 : Vialli (51), Pari (72 — penalty) — Gualco (24), Marcolin (74 — penalty) După ce miercuri a spus adio „Coppa dei campioni", duminică a spus şi adio „Coppa UEFA", adio Vujadin Boşkov (din toamnă la Roma), adio Fausto Pari (tot la Roma) şi adio Gianluca Vialli (la Juventus), Păcat, mare păcat pentru „Doria" şi minunaţii ei suporteri.

TORINO — ASCOLI 5-2 : Sordo (5), Benedetti (11), M. Vasquez (40), Annoni (59), Lentini (73) — Maniero (34), Zaini (80) Spectacol pe „Delle Alpi. „Toro" dezlănţuită „il padrone del campo" a demonstrat că merită „bronzul" în această ediţie de campionat. Casagrande a anunţat la sfîrşitul jocului că nu va mai juca în „squadra granata".

VERONA — JUVENTUS 3-3 : D. Pellegrini (4 şi 6), Fanna (48) — Alessio (10), Baggio (55), Kohler (90). Verona a dorit să părăsească SERIE A cu fruntea sus. Reuşind unul din cele mai bune jocuri din această ediţie, în faţa unui adversar „obosit", ea a fost egalată în minutul 93 (!) în prelungirile dictate nejustificat de arbitru, acest gol stîrnind un val de proteste în tabăra gazdelor.

În viitorul sezon competiţional Italia va fi reprezentată astfel :

Cupa Campionilor — AC MILAN
Cupa Cupelor — PARMA
Cupa UEFA — JUVENTUS, TORINO, NAPOLI, ROMA.

Au retrogradat : BARI, VERONA CREMONESE şi ASCOLI.

SERIE B — etapa 35

Avellino — Palermo 2-1 (0-1) ; Bologna — Modena 0-0 ; Cosenza — Casertana 2-0 (1-0) Lucchese — Lecce 0-0 ; Messina — Piacenza 0-3 (0-1) ; Padova — Cesena 1-0 (0-0) ; Reggiana — Pescara 1-2 (1-2) ; Taranto — Pisa 0-0 ; Udinese — Venezia 0-0 ; Brescia — Ancona 2-0 (0-0). A marcat Ganz (60 — penalty şi 90).

CAMPIONATUL SPANIOL

BARÇA SE DISTREAZĂ

Etapa nr. 36

Sîmbătă :

OSASUNA — REAL 1-1. Larrainzar (59), — Butragueno (87). Realul obţine un punct după un meci foarte dificil în care a fost dominat tot timpul. Cu 3 minute înainte de final Hagi trage de la 30 de metri, portarul Roberto nu poate reţine respingînd în faţă şi Butragueno, pe fază, înscrie. Hagi a fost eliminat în min. 89 pentru un fault la mijlocul terenului.

VALENCIA — GIJON 3-1. Fernando, Eloy (2) — Joaquin (penalty). Victorie fără probleme pentru gazde care îşi asigură un loc în U.E.F.A. iar etapa viitoare se va deplasa la Madrid pentru a-i face „zile negre" Realului.

Duminică :

VALADOLID — BARCA 0-6 (!). Stoichkov (16, 28), Nadal (53, 76), Koeman (68, 86 — ambele din penalty). Reveniţi de la Londra cu trofeul în braţe („condoleanţe" colegului Sandu Ususan în dificilele momente după pierderea a două cupe europene) catalanii s-au distrat în faţa gazdelor, marcînd gol după gol într-un meci pe care l-au jucat singuri.

ATLETICO — LOGRONES 2-1. Aguilera (33), Moya (77) — Garcia Pitarch (34). O nouă victorie madrilenă după un joc dificil în care oaspeţii şi-au vîndut scump pielea. Atletico mai speră într-o minune pentru a cîştiga titlul .

CADIZ — ATH. BILBAO 1-0. Tilico (47). După această victorie gazdele sar din „zona minată" a campionatului şi speră în disputarea barajului pentru a rămîne în prima divizie.

ESPANOL — MALLORCA 3-2. Korneev (41, 77), Kuznetov (50) — Pinilla (38), Stosici (45). Catalanii au trecut prin mari emoţii fiind conduşi de două ori în prima parte a jocului după care sovieticii Kuznetov şi Korneev au adus liniştea în tabăra gazdelor care după acest rezultat se salvează de la retrogradare.

R. ZARAGOZA — ALBACETE 1-0. Higuera (7). După această victorie a gazdelor se produce „rocada" dintre cele două formaţii în timp ce aragonezii mai speră într-un loc pentru U.E.F.A.. Oaspeţii se îndepărtează etapă de etapă după ce au avut o comportare excelentă în primele 25 de etape. Mateuţ a jucat dar...

OVIEDO — CORUNA 2-1. Lăcătuş (17), Bango (58) — Lopez Rekarte (14). Victorie a gazdelor cu un nou gol pentru Lăcătuş, care marchează doar atunci cînd vine de acasă.

R. SOCIEDAD — BURGOS 4-0. Loinaz (6), Guruzeta (55), Carlos Xavier (86), Larranaga (90). Victorie clară a gazdelor care obţin locul pentru U.E.F.A. în timp ce echipa lui Balint trebuie să uite participarea în Cupa U.E.F.A. din ediţia viitoare.

TENERIFE — SEVILLA 4-1. Pizzi (12, 35), Dertycia (55), Toni (80) — Marcos (87). A cincea înfrîngere consecutivă a oaspeţilor care după un tur excelent au avut un retur dezastruos pierzînd orice speranţă pentru Europa.

Goleadores :

25 MANOLO (Atletico)
19 HIERRO (Real)
15 KOEMAN (Barca)
15 STOICHKOV (Barça)
15 PIZZI (Tenerife)
11 HAGI
11 BALINT
4 LĂCĂTUŞ
3 MATEUŢ

În Segunda Division la sfîrşitul campionatului au promovat Celta Vigo şi Rayo Vallecano (antrenor Camacho) în timp ce Betis Sevilla şi cu U.D. Figueras vor disputa barajul de promovare cu echipele de pe locurile 17-18 din „primera".

Au retrogradat în liga a III-a spaniolă : Sestao, Malaga, Aviles şi Las Palmas.

IONEL SERE

CLASAMENT — PRIMERA DIVISION

Real	36	22	8	6	74-28	52
Barca	36	21	9	6	81-37	51
Atletico	36	23	4	9	62-33	50
Valencia	36	20	6	10	61-39	46
R. Sociedad	36	16	11	9	42-35	43
R. Zaragoza	36	16	7	13	38-39	39
Albacete	36	15	8	13	42-43	38
Burgos	36	12	13	11	39-39	37
Gijon	36	15	6	15	35-41	36
Oviedo	36	13	8	15	38-43	34
Logrones	36	13	8	15	35-50	34
Sevilla	36	13	7	16	48-44	33
Osasuna	36	10	12	14	30-39	32
Tenerife	36	11	9	16	42-47	31
Espanol	36	12	7	17	42-55	31
Ath. Bilbao	36	12	7	17	36-56	31
Coruna	36	7	14	15	35-47	28
Cadiz	36	7	12	17	31-54	26
Valladolid	36	6	13	17	30-51	25
Mallorca	36	8	7	21	26-47	23

CLASAMENT SERIE A

MILAN	34	22	12	0	74-21	56
JUVENTUS	34	18	12	4	45-22	48
TORINO	34	14	15	5	42-20	43
NAPOLI	34	15	12	7	56-40	42
ROMA	34	13	14	7	37-31	40
SAMPDORIA	34	11	16	7	38-31	38
PARMA	34	11	16	7	32-28	38
INTER	34	10	17	7	28-28	37
FOGGIA	34	12	11	11	58-58	35
LAZIO	34	11	12	11	43-40	34
ATALANTA	34	10	14	10	31-33	34
FIORENTINA	34	10	12	12	44-41	32
CAGLIARI	34	7	15	12	30-34	29
GENOA	34	9	11	14	35-47	29
BARI	34	6	10	18	26-47	22
VERONA	34	7	7	20	24-57	21
CREMONESE	34	5	10	19	27-49	20
ASCOLI	34	4	6	24	25-68	14

CLASAMENT — SERIE B

BRESCIA	35	13	19	3	47-27	45
PESCARA	35	15	14	6	54-38	44
ANCONA	35	12	19	4	35-24	43
UDINESE	35	11	17	7	34-31	39
COSENZA	35	12	15	8	36-35	39
REGGIANA	35	11	15	9	33-30	37
PISA	35	11	14	10	39-33	36
LUCCHESE	35	8	19	8	32-31	35
BOLOGNA	35	12	11	12	36-38	35
PIACENZA	35	11	12	12	35-36	34
CESENA	35	9	15	11	33-29	33
PADOVA	35	8	17	10	27-29	33
MODENA	35	10	13	12	30-36	33
LECCE	35	10	12	13	31-37	32
PALERMO	35	9	13	13	39-40	31
MESSINA	35	10	11	14	29-35	31
TARANTO	35	7	17	11	23-30	31
VENEZIA	35	5	20	10	28-34	30
CASERTANA	35	6	18	11	26-39	30
AVELLINO	35	8	13	14	31-46	29

Complex Hotel-Restaurant „TIMIŞOARA"

situat în Piaţa Revoluţiei

asigură cazare şi masă în condiţii de confort şi calitate excepţională a serviciilor, deschis circuitului sportiv.

Rezervări prin Oficiul Judeţean pentru Sport (telefon 13 69 19) sau direct la recepţia hotelului (telefon 13 78 15).

aem TIMIŞOARA

Societatea Comercială AEM - S.A.

ROMÂNIA
1900 TIMIŞOARA
26, Calea Buziaşului
Societate Comercială pe Acţiuni
Telefon : 96/16 45 07
Telex : 7 13 43
Fax : 96/16 45 69

ACORDĂ REDUCERI DE PREŢURI ÎNTRE 10% ŞI 20% LA PRODUSELE :

- Contoare de energie electrică ;
- Aparate indicatoare de tablou ;
- Redresoare pentru încărcat baterii auto ;
- Regulatoare ;
- Multimetre portabile ;
- Dispozitiv pentru protecţie motoare electrice.

Relaţii suplimentare la telefon 96/16.54.62 şi 96/16.45.07 int. 148.

SOCIETATEA COMERCIALĂ „EMIL"

Piaţa MARIA
Str. Miron Costin nr. 2
Sala „LIRA"
Tel. 11 72 04
zilnic orele 10,00-18,00

— face înscrieri pentru cursurile de practică conducere gr. „B".
30 ore practică,
40 ore teorie

— asigură material didactic necesar şi corespunzător.

— Preţuri accesibile şi în rate.

În exclusivitate pentru VEST-SPORT

Interviu cu antrenorul Bresciei, MIRCEA LUCESCU

REPORTER : Domnule Lucescu îmi pare bine că vă revăd, şi profit de ocazie, pentru a vă felicita pentru reuşita din campionat cu Brescia.

MIRCEA LUCESCU : Vă mulţumesc pentru amabilitate.

REP. : Aş dori să demarăm discuţia noastră prin confirmarea sau infirmarea unor zvonuri care circulă pe la noi. Vor evolua Hagi şi Răducioiu la Brescia ?

M.L. : Deocamdată sîntem în tratative cu ei. Încă nu s-a finalizat nimic.

REP. : Ce alte nume sonore are în vedere Brescia pentru campionatul următor ?

M.L. : La ora actuală, pot să vă dau un singur nume : Preud'homme, portarul naţionalei Belgiei. Transferul său este rezolvat în proporţie de 80 la sută.

REP. : Cum sînteţi priviţi în Italia, la Brescia ?

M.L. : Foarte bine. Cînd o echipă promovează şi este posibil ca să facă o figură frumoasă în prima divizie, chiar să atace titlul, antrenorul este întotdeauna bine văzut, toată atenţia gravitează în jurul lui. Asta este Italia.

REP. : Ştiu că aţi fost solicitat să preluaţi Sampdoria. Ce alte cluburi v-ar dori ca antrenor ?

M.L. : Am mai fost contactat de Roma, Genoa, Fiorentina. De curînd am avut două întîlniri cu Pellegrini, preşedintele lui Internazionale. Am refuzat toate ofertele. Eu sînt din aceia care cred în muncă şi într-o activitate de durată mai lungă la o echipă. Nu-mi plac trecerile rapide de la o echipă la alta. Un antrenor trebuie să stea cel puţin 4 ani la o echipă, pentru a o forma, pentru a ajunge la un rezultat.

REP. : Păstrînd proporţiile, putem spune că Brescia înseamnă pentru dumneavoastră, ceea ce a însemnat cu ani în urmă Corvinul ?

M.L. : Da. Aveţi dreptate. Brescia este o reeditare a activităţii mele de la Corvinul. Pot spune că este o reeditare şi a muncii de la Naţională, şi Dinamo. Revin la ce spuneam înainte. La toate am stat cîte 4 ani. Doar la Pisa am fost un singur an, pentru că aveam un preşedinte pe care nu-l interesau decît banii.

REP. : Apropo de Corvinul. Cunoaşteţi starea actuală a echipei ?

M.L. : Da. Cînd am plecat de la ei, le-am spus : „v-am lăsat o echipă pentru 10 ani". Din păcate previziunile mele s-au adeverit şi exact după 10 ani, Corvinul retrogradează.

REP. : În România s-a hotărît trecerea la profesionism a fotbalului. Aveţi o experienţă de doi ani de fotbal „profi" din Italia. Ce credeţi că ar trebui fotbalului românesc, pentru ca să avem un profesionism adevărat nu unul mascat ca pînă acum ?

M.L. : În primul rînd, eu socotesc absolut necesar ca naţionala să joace bine şi să se claifice la Mondiale. Acest lucru ar da un impuls extraordinar activităţii fotbalistice interne. Stadioanele s-ar umple din nou. FĂRĂ SPECTATORI NU POŢI FACE PROFESIONISM. CINE-ŞI ÎNCHIPUIE CĂ POATE TRANSFORMA FOTBALUL ÎNTR-O ACTIVITATE COMERCIALĂ, GREŞEŞTE. Fotbalul este o activitate pur sportivă. Văd că unii au pe aici idei bizare. Să facă restaurante, prăvălii, S.R.L.-uri. Nu cu asta se face profesionismul. Da, poţi să faci şi activităţi adiaceste, dar în primul rînd trebuie SĂ FACI FOTBAL ŞI TOT CE ŢINE DE EL.

REP. : Avem şanse să vedem în acest an pe Brescia în România ?

M.L. : Cred că da. Am fost invitaţi de Timişoara, Sibiu şi Steaua. Cu siguranţă vom veni.

REP. : V-aş ruga în încheiere să adresaţi cîteva cuvinte iubitorilor fotbalului din Timişoara şi cititorilor săptămînalului „Vest Sport".

M.L. : M-aş întoarce cu drag de fiecare dată în Timişoara. Timişorenii au fost PRIMII CARE M-AU SUSŢINUT într-o perioadă dificilă pentru echipa naţională. La Timişoara, naţionala a fost întotdeauna BINE PRIMITĂ.

LUCIAN GHEORGHIU

A TREIA ÎN „CLUBUL CELOR CU TREI" ...

BARCELONA

I-a fost dat Barcelonei să devină al treilea club european (după Juventus şi foarte recent Ajax) **care cucereşte toate cele trei trofee continentale tocmai în leagănul fotbalului, pe sacrul Wembley !**

Asaltul echipei catalane spre vîrful Europei a început acum 31 de ani, cînd pierdea prima finală a C.C.E. disputată în compania vecinei lusitane, Benfica (2-3). A mai fost şi incredibila ratare, acasă în Sevilla vulcanică, în faţa Stelei. Poate doar acum s-a vindecat dureroasa rană pricinuită spaniolilor de Belododici, Bölöni, Lăcătuş, et. comp. Vorba lui Nunes : **„Am răsuflat uşurat în min. 120. Îmi revenea mereu în minte filmul meciului de la Sevilla cînd Steaua ne-a învins la 11 m. Nu cred că aş mai fi supravieţuit încă o dată".**

Barcelona, în toţi aceşti ani şi-a construit „image"-ul de mare echipă europeană. A cîştigat de trei ori Cupa Cupelor (din cinci finale) şi patru Cupe U.E.F.A. (din cinci finale), trofeu pe care şi l-a adjudecat definitiv în 1971, după finala cu Leeds United (2-1).

De altfel, în istoria ei, care începe la 29 noiembrie 1899 — cînd elveţianul Hans Gamper a fondat clubul — Barca a cucerit de 11 ori campionatul Spaniei şi de alte 20 de ori „Copa del Rey".

Cei 13 artizani ai victoriei „istorice" de pe Wembley **(Zubizarreta, Nando, Ferrer, Koeman, Juan Carlos, Baquero, Salinas (Goicoechea), Stoichkov, Laudrup, Guardiola (Alesanco), Eusebio)** au mai mijlocit două recorduri : olandezul **Ronald Koeman** egalează performanţa lui Belododici de a cîştiga C 1 cu două echipe diferite (a mai fost victorios cu Eindhoven în 1988) iar **Johann Cruyff** este singurul care a reuşit să cîştige Cupa Campionilor ca jucător (de trei ori cu Ajax) şi ca antrenor principal.

După terminarea celor 120 de minute ale finalei, pe Wembley s-a mai întîmplat un fapt nemaivăzut Pentru prima oară în istoria finalelor europene, trofeul n-a fost preluat, din mîinile preşedintelui U.E.F.A., de căpitanul echipei (Zubizarreta). Cupa Campionilor a creat legătura cu generaţii şi generaţii de jucători care au creat faima Barcei. Vom aminti doar cîteva din miile de nume care au purtat echipamentul blau-grana : **Ricardo Zamora, Romallets, Garay, Sagara, Czibor, Kocsis, Kubala, Villaverde (Uruguay), Luis Suarez,**

fost ridicată, către cei 30.000 de spanioli în delir, de veteranul Alesanco ! Gestul este încărcat de simboluri. Jose Ramon Alesanco Ventosa, la 36 de ani, Evaristo (Brazilia), Platko, Samitier, Zabala, Basora, Rexach, Asensi, Hugo Sotil (Peru), Neeskens, Cruyff, (Olanda), Victor, Schuster (Germania), Maradona (Argentina), Carrasco, Julio Alberto, Krankl (Austria), Quini, Heredia (Argentina), Simonssen (Danemarca), Archibald (Scoţia), Linecker (Anglia), Migueli, Urbano, Sanchez, Urruticoechea.

Încheiem citindu-l pe Jose Maria Baquero, care a declarat după încheierea finalei : **„Acum ne vom sărbători în linişte succesul, dar numai pînă duminică, cînd ne întoarcem spre campionatul spaniol. N-o vom lăsa pe Real să cîştige doar aşa titlul. Încă sîntem campionii Spaniei şi acum sîntem şi cei mai buni din Europa !".** După etapa spaniolă de duminică, se pare că Baquero a fost cît se poate de serios.

IONEL SERE

Powell se teme de Lewis

După **C.M.** de Atletism, de anul trecut, de la Tokyo, mulţi îl considerau pe noul recordman la săritura în lungime, Mike Powell, drept performer meteoric exact ca şi predecesorul său Bob Beamon. Săptămîna trecută, în California, acesta l-a contrazis sărind, e adevărat cu ajutorul vîntului, 8,90 ! **„Sînt puţin dezamăgit** (n.r. !?), **deşi pentru începutul sezonului performanţa nu e rea",** a declarat Powell, care n-a mai participat la concursuri din 5 octombrie anul trecut. Campionul american se teme însă de Carl Lewis : **„Nu vreau să aştept ca Lewis să-mi sufle recordul. Mă tem, acesta este cuvîntul. Ştiu că el ţinteşte 9 metri".** Cei doi nu se vor întîlni la „groapa cu nisip" pînă în ultima săptămînă a lui iunie cînd, la New Orleans, se va desfăşura concursul de selecţie pentru echipa S.U.A. care va participa la Olimpiadă.

Din cauza lui Nigel Mansell

Campionatul Mondial al piloţilor de formula 1 riscă, în acest sezon, să intre într-un mare deficit financiar. Dacă Nigel Mansell şi Williams continuă să cîştige, interesul pentru „Grand Prix-uri" în afara Marii Britanii — va scădea enorm. După a cincea victorie consecutivă a lui Mansell, la Imola, 9 (nouă!) mari companii de televiziune şi-au anunţat suspendarea transmisiilor. F.I.S.A., pentru sezonul viitor, se gîndeşte la serioase schimbări. Se vorbeşte de interzicerea noilor amestecuri de combustibil, sistemelor de frînare cu fibre de carbon şi a comenzilor computerizate. Împotriva acestor măsuri sînt, firesc, cei de la Williams. **„Nu văd de ce se ridică atîta praf.**

ZIG-ZAG

Situaţia a fost asemănătoare, în anii trecuţi, cînd domina Mc Laren. Acum noi sîntem în frunte. Aceasta se numeşte concurenţă. Sînt sigur că cei de la Mc Laren pregătesc ceva nou. Şi alţii după el. E o desfăşurare normală a lucrurilor", sînt cuvintele lui Franck Williams.

80.000 dolari pentru un ghem

În presa germană, încă nu s-au stins ecourile participării lui Björn Borg la turneul de la München. Se insistă pe absurditatea sistemului de premieri în tenisul profesionist. Cîştigătorul turneului, suedezul Magnus Larsson a încasat suma de 32.400 dolari, în timp ce Borg, învins în primul tur de Goran Prpici, cu 6-1 ; 6-0 (!!), a primit 80.000 dolari ! Deci, 80.000 pentru un singur ghem cîştigat ! Între timp, Borg conştient probabil şi el că nu reuşeşte să revină, a decis să-şi la... concediu. **„Joc prea nervos. Am nevoie de mai multe meciuri, dar nu din cele mai tari. Revin la turneele de veterani.. Următorul meu concurs «adevărat» va fi în septembrie la Bordeaux".** Reamintim că, de cînd încearcă să revină, Borg a jucat patru meciuri în turnee A.T.P., nereuşind să cîştige nici un set. L-au învins, de fiecare dată în primul tur, Jordi Arrese şi Wayne Ferreira (Monte Carlo), Olivier Deletre (Nisa) şi Goran Prpici (München).

Mathäus cu gîndul la World Cup

Pe listele „book-moker"-ilor londonezi, a scăzut foarte mult cota Germaniei la Euro '92. Şi aceasta datorită lipsei din lot a unui singur nume : Lothar Matthaus ! Cinci luni va lipsi căpitanul lui Inter de pe gazon. Berti Vogts e foarte necăjit : **„E groaznic. Acum toţi vor trebui să pună umărul ca lipsa lui Lothar să fie cît de cît uitată".** Nici lui Matthaus nu îi este mai uşor : **„M-am gîndit serios pînă m-am hotărît să nu particip. Nici un doctor n-a putut să-mi garanteze că, în cazul că aş juca, nu voi păţi ceva mai rău. Vreau să joc tenis la 50 de ani".** „Balonul de Aur '90" este însă convins că nu şi-a spus ultimul cuvînt : **„După capul meu, sînt pregătit să lupt pentru apărarea titlului nostru de campioni mondiali, în 1994, în America. Sper să vrea şi genunchiul meu !".**

Platt l-a refuzat pe Berlusconi

Pe la mijlocul sezonului se vehicula posibilitatea trecerii lui David Platt, de la Bari, la Milan. Acum este aproape cert că atacantul englez va încerca să „astupe gaura" lăsată de Vialli la Sampdoria. Iată de ce Platt l-a refuzat pe Silvio Berlusconi : **„Mi-au spus că voi concura pentru echipa a doua. Şi dacă joc foarte bine, s-ar putea să mi se ofere şi şansa primei garnituri. Mă cred nebun. Păi eu sînt internaţional englez şi, la 25 de ani, unul dintre cei mai buni atacanţi ai Europei. Aşa că m-am hotărît pentru Sampdoria. Va fi o cinste pentru mine să port acelaşi echipament cu marele maestru al fotbalului, Roberto Mancini".**

Publicaţie a
S.C. „CENTAUR" S.R.L.

Director : DUKI POPOVICI

Tiparul executat la
S.C. „HELICON" BANAT S.A.

COLECTIVUL DE REDACŢIE : Marcel Tolcea — redactor şef, Ioan Dorin Volnea — redactor şef adjunct, Duki Popovici — secretar general de redacţie, Radu Suciu — şef departament fotbal, Nick Lengher — tehnoredactor, Adrian Schindarli, Ovidiu Păcurariu, Lucian Gheorghiu — reporter special.
COLABORATORI PERMANENŢI : Ştefan Marton, C-tin Grigore, Petru Fuchs, Dan Bârcă Grama, Marius Dan, Vlad Sinkeanu, Ionel Sere, Sandu Ususan, Ghiţă Ochişor, Marius Duvlea, Marian Popovici, Marius Dura, Florin Roman.
FOTOREPORTERI : Petru Fuchs, Dragan Vuin, Dan Buruleanu

ECHIPA TEHNICĂ : Mircea Gui şi Tiberiu Lazăr — tynotip ; Nicu Berechet şi Călin Pascaru — paginaţie.
ADMINISTRATOR : Cristian Simedrea.

VĂ SPUN TATA MARE ȘI CHISI CINE E DUMITRU

SPORT Vest

● Anul II, nr. 22 (26) ● 2—8 iunie 1992 ●
Apare marți ● 8 pag. 15 lei ●
Publicația se difuzează în județele Arad, Bihor, Caraș-Severin, Hunedoara, Alba, Timiș

VOCEA PORUMBELULUI

(Nu mai ieze ziar fără Liță)

● Campionatul decurge normal : Oțelul — Dinamo 2-2. Ceea ce ne dorim și noua. Adică normalitate, fiindcă, otrăviți la gușiță de atita suspiciune, am ajuns să nu mai credem nici în egalul de pe Ghencea. Îi dăm credit (în lei) lui Jackie. ● Știți cine au fost druckerii în compania cărora a pixuit don Predoșanu la meciul cu Farul ? Druckerul Bulza și druckerul Pavel. Primul a fost drucker-șef la „Drapelul", al doilea, secretar-drucker cu organizatoricul la Județ. ● Colegul nostru de la Sofia, filiala din Bazargic, d-l Porumbelov, ne-a trimis un ciripit cum că mîine, 3 iunie, la Constanța vor veni emisari ai clubului Dobrudja Tolbuhin pentru a purta tratative în vederea achiziționării lui Vlaicu. Spre deosebire de clubul Politehnica, clubul bulgar este o sucursală a Real Madridului. Așadar, emoție mare. ● Lui Timofte al nostru i-a expirat contractul cu F.C. Porto și, în mod normal, el ar putea evolua, pînă la finele stagiunii, la Poli. E nevoie de niște aprobări de la F.R.F., al căror rost nu îl înțelege nimeni. Din surse ultraconfidențiale am aflat că, în scurt timp, vor sosi la Timișoara emisari de la F.C. Porto. ● Test de 1 leu și 75 de bani avînd ca temă un TV color : „De la cine a cumpărat Lehman un TV color cu 25.000 de lei cînd prețul oficial era de 17.000 lei ?". Se va încercui unul sau mai multe din cele trei răspunsuri: a. Liță Dumitru b. Dumitru Liță c. Ion Dumitru. ● Deși ne-am bucurat la auzul zvonului că d-l Ionel Stoica va participa la „Festivalul Cerbul de aur", un telefon de ultimă oră ne-a anunțat că, datorită faptului că are vocea în schimbare, e posibil să nu mai fie recunoscut de la un cîntec la altul. Așa că va rămîne la Departamentul Sport unde nimic nu se schimbă.

ION GOLUMBU

Interviul nostru cu IOSIF ROTARIU:

„M-a vindecat un vraci de la Izmir"

Acum trei săptămîni, publicam un blitz interviu cu Iosif Rotariu, realizat după meciul „națională" cu Insulele Feroe. Promiteam atunci că vom reveni cu un dialog, mai pe larg, cu internaționalul timișorean. Așa că, am profitat de prezența lui Roti în orașul care l-a lansat pe orbita fotbalului, realizînd — în ambianța barului „Orient" al fraților Rotariu — următorul dialog :

REP : Roti, am înțeles că ești în vacanță. Cît mai rămîi la Timișoara ?

I.R. : Luni plec la Istanbul (n.r. — dialogul l-am purtat vineri 29 mai), pentru a rezolva, într-un fel sau altul, contractul cu Galatasaray. Funcție de rezultatul discuțiilor cu clubul turc voi vedea ce am să fac în viitor.

REP : Este cunoscută supărarea ta pentru că Steaua te-a vîndut definitiv. Am înțeles că abia acum ai aflat...

I.R. : Hai s-o luăm mai pe larg. Eu am semnat contractul cu Galatasaray cu șase zile înaintea plecării la C.M. din Italia. Discuțiile actualului meu club cu Steaua s-au purtat în timp ce eram plecat.

(Cont. în pag. a 8-a)

Iosif Rotariu „retro". Acum trei ani, cu Danemarca

NUMAI ÎN VEST SPORT PUTEȚI CITI:

● Timișoara cu două echipe în „A" ●

● La Arad și Alba Iulia, stadioanele plîng ●

● Reșița rîde, cîntă și driblează ●

● Sorin Vlaicu „pe felie" cu Real Madrid ●

EURO '92 FĂRĂ „PLAVI"

Iată că ceea ce se șoptea prin birourile de la Geneva, ale U.E.F.A., a devenit realitate. Iugoslavia a fost exclusă de la Campionatele Europene ce încep peste zece zile în Suedia. Adevărul este că „nașul" sîrbilor nu a fost U.E.F.A. și nici F.I.F.A., ci O.N.U care pe lîngă embargoul economic aplicat noii Iugoslavii a intuit și un embargo cultural și sportiv. Păcat Parcă, totuși, cu Savicevici și Stojkovici... Va veni probabil și Barcelona fără baschetbalistul Divac, poloistul Milanovici sau handbalistul Vujovici. Și apoi preliminariile pentru World Cup, tot fără... Trist că s-a întîmplat așa. Sportivii prin puritatea lor sînt totuși deasupra conflictelor absurde de tot felul. Sportivii sînt, în spiritul olimpismului, totuși soli ai păcii...

● FOTBAL Divizia A FOTBAL ●

REZULTAT PENTRU „PLUS PATRU"

STEAUA — POLITEHNICA 0-0

Duminică, ora 18, stadion Ghencea, timp bun pentru fotbal, gazon excelent, spectatori : 3.000.

Au arbitrat : Mircea Salomir (Cluj), Șerban Necșulescu (Tîrgoviște), Claudiu Donțu (Galați).

Cartonașe galbene : Mirea, Vlădoiu (Steaua), Stoicov, Roșu, (Poli).

Observator federal : Cornel Drăgușin.

STEAUA : Gherasim — Bucur — Panait, Mirea, Ungureanu — Cristescu, Dumitrescu, Simion (min. 45, Popa) — Vlădoiu, Minea II, Gîlcă.

POLITEHNICA : Almășan — Macavei — Varga, Csik, Crăciun, Stoicov — Rosenblum (min. 55 Vuia), Roșu, Popescu (min. 68 Vuia) — Baban, Vlaicu.

Așa cum era de așteptat, sau mai precis cum se zvonise la mesele presei de la Bistrița și Ghencea (la jocul cu Țara Galilor), Poli a reușit o remiză prețioasă cu Steaua, chiar pe propriul ei teren, reușind astfel un spectaculos +4 la „adevăr", care îi conferă, la ora actuală, șanse sporite pentru a ocupa un loc care să-i permită participarea în Cupa UEFA.

Jocul în sine nu a fost spectaculos, chiar dacă, ambele echipe au creat emoții în tabăra adversă, prin două

RADU SUCIU

(Cont. în pag. a 2-a)

• FOTBAL Divizia A FOTBAL •

REZULTAT PENTRU „PLUS PATRU"

(urmare din pag. 1)

faze în care s-a respins de pe linia porții, chiar dacă fundașul Bucur Bogdan a trimis cîteva „ghiulele" spre poarta lui Almășan, oferindu-i acestuia prilejul să se remarce, chiar dacă Vlaicu și Stoicov au ratat din poziții „unu la unu" cu portarul, chiar dacă în cîmp pasele — de ambele părți — au fost curate. Pentru ochiul unui spectator mai puțin avizat, rezultatul de egalitate pare totuși echitabil, în ciuda unei dominări teritoriale a gazdelor. Nu vreau să fiu răutăcios, însă am privit acest joc foarte detașat. Ca om de sport, am simțit „pulsul" meciului, și mi-am dat seama că nu trebuie să „tremur" pentru echipa timișoreană. Steliștii au folosit în acest meci o serie de jucători care de regulă nu prind echipa de bază. **„Am vrut să-l văd pe Simion ce poate, să-l menajez pe State în vederea dificilei partide din Cupă, Popa a fost rezervă pentru că îl durea spatele și genunchiul, etc".** Așa mi-a motivat antrenorul Stelei, „noutățile" din „unspele" trimis în teren și lipsa titularilor. Desigur că fiecare antrenor poate concepe orice formulă de echipă dorește, mai ales cînd **„pentru noi campionatul este gata, nu mai putem pierde locul doi".** Eu sînt de acord cu Victor Pițurcă, numai că prea au fost și niște șuturi care erau să spargă reflectoarele instalației de nocturnă, prea au fost unii steliști în poziții bune în careu, dar au preferat pase înapoi sau laterale, prea, în ultimele 10 minute, s-a evitat atacul direct spre poarta lui Almășan.

Una peste alta, jocul de pe Ghencea nu s-a deosebit prea mult de cel cu Dinamo de pe teren propriu. Este adevărat, că **la ora actuală este foarte greu să deosebești un „X" sau „2" corect de unul „la mica înțelegere".** Sau strategic, cum spunea domnul Ianul nu cu mult timp în urmă. Totuși, atunci, cînd încă înainte de începerea etapei toți vorbeau de remize la Galați și în Giulești, iar, în minutul 90, „pronosticurile" s-au adeverit, este greu să nu spiciuni.

Un singur lucru nu este clar. Ce calcule diabolice se fac în culise, deoarece, privind ultimele rezultate, se pare că deja conturile au fost încheiate. Una peste alta, trebuie totuși, să spun că, indiferent de cîte jocuri nu s-au disputat punînd „sufletul" (asta ca să mă exprim eufemistic), Poli este totuși a patra echipă ca valoare în prima noastră ligă și, deci „pașaportul" pentru Europa este binemeritat.

LUCIAN GHEORGHIU

Celelalte rezultate : Rapid — Sportul Studențesc 1-1 ; Oțelul — Dinamo 2-2 ; Dacia Unirea Brăila — F.C. Ploiești 1-0 ; F.C. Argeș — F.C. Farul 2-0 ; Electroputere — F.C. Bacău 4-0 ; Gloria Bistrița — Universitatea 1-0 ; F.C. Brașov — Inter Sibiu 2-0 ; A.S.A. — Corvinul 2-0.

În meci restant : Gloria Bistrița — Inter Sibiu 2-1.

CLASAMENT A

Dinamo	30	19	11	0	68-20	49	(+19)
Steaua	30	18	8	4	54-21	44	(+14)
Electroputere	30	13	7	10	38-25	33	(+ 3)
Universitatea	30	11	11	8	30-20	33	(+ 3)
„Poli"	29	12	8	9	31-28	32	(+ 4)
F.C. Ploiești	30	13	6	11	33-43	32	(+ 2)
F.C. Brașov	30	12	7	11	49-43	31	(+ 1)
Rapid	30	11	9	10	29-32	31	(+ 1)
Oțelul	30	13	5	12	32-37	31	(+ 1)
Gloria	30	12	5	13	39-35	29	(— 1)
Dacia Unirea	30	11	7	12	31-33	29	(— 1)
Inter	29	11	7	11	34-37	29	(— 1)
F.C. Farul	30	12	4	14	32-36	28	(— 2)
F.C. Bacău	30	10	6	14	29-48	26	(— 4)
Sportul Stud.	30	8	8	14	29-41	24	(— 6)
F.C. Argeș	30	8	7	15	35-42	23	(— 7)
A.S.A.	30	7	5	18	27-47	19	(—11)
Corvinul	30	4	7	19	28-60	15	(—15)

Minutul 91

La conferința de presă de după meci au participat pe lîngă cei doi antrenori principali, Marius Ghilezan și Eugen Cocea (Timișoara), Radu Micu (Radio Timișoara), Daniel Stanciu (Cotidianul), plus doi ziariști de la „Cuvîntul" și „Azi".

Atmosfera a fost tensionată, neatingîndu-se cotele celei de după jocul Poli-Dinamo.

L-am întrebat pe antrenorul Stelei, ce tactică a prevăzut pentru acest joc. Mi-a răspuns : **Să putem învinge adversarul. Întrebarea nu-și are locul...** Cei de față au aflat că militarilor le convine mai mult să joace în Cupa Cupelor, iar celelalte afirmații ale coach-ului din Ghencea le-am înserat în cadrul comentariului jocului.

Cu domnul Ionescu am avut niște „explicații" mai lungi, domnia sa parlamentînd cu noi și după plecarea lui Pițurcă. „Ne-am spălat rufele în familie". Domnul Jackie s-a jurat că acest joc nu a fost aranjat și că meciul cu Argeșul se va juca pe cinstite. **„Cum vă puteți închipui că eu care trag la UEFA am să-i dau punct lui F.C. Argeș... Și nici nu văd rostul acestui punct din moment ce Sportul a scos punct în Giulești, iar ultima deplasare o are la ASA".**

Toți cei prezenți am fost de acord cu domnia sa, dar mai știm CĂ NU ANTRENORUL ESTE ACELA CARE ARANJEAZĂ MECIURILE. Aceasta este treaba mafioților.

LUCIAN GHEORGHIU

Așa a cîștigat Poli prima manșă : Un gol, 100% Vlaicu, dar și ECHIPA a demonstrat că e mai bună decît Farul. Mîine, la Constanța, așteptăm reconfirmarea. Doar jucăm în deplasare.

POLI TOP '92

L-am solicitat să-i noteze pe „albvioleți" după meciul Steaua — Poli pe redactorul TVR, Emil Grădinescu. În afara jucătorilor care au avut cel puțin șase evoluții notate, și se află în top au mai primit calificative : Crăciun — 7,5 ; Macavei — 7,5, Roșu — 7 ; Voica — 6,5 și Vuia — 6,5. (Coloana 1 — notele din partida de duminică ; coloana 2 — totalul notelor obținute în retur ; coloana 3 — numărul jocurilor cu notă ; coloana 4 — media de top). Din cei patru jucători notați cu 7,5, Emil Grădinescu l-a desemnat pe Tibor Csik ca jucătorul meciului.

1. VLAICU	7	69,5	10	6,95
2. VARGA	7,5	68,5	10	6,85
3. CSIK	7,5	74	11	6,73
4. ANDREAȘ	—	60	9	6,67
5. ALMĂȘAN	7	72	11	6,54
6. ROSENBLUM	6	44	7	6,29
7. O. POPESCU	6,5	67	11	6,09
8. STOICOV	7	54	9	6,00
9. BĂTRÎNU	—	59	10	5,90
10. BĂRBOSU	—	46	8	5,75
11. DIACONESCU	—	50	9	5,56
12. BABAN	6,5	48,5	9	5,39

Jucătorul etapei

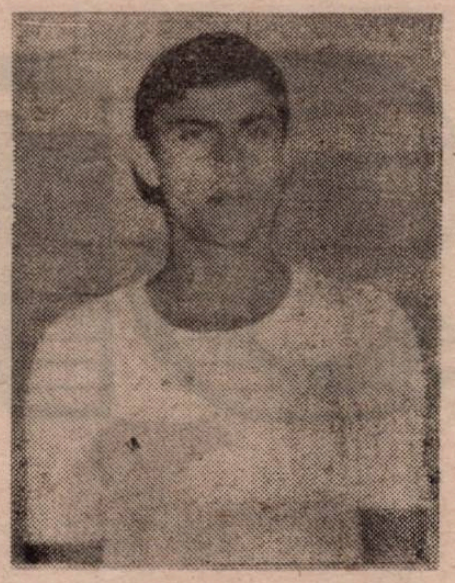

Un stoper pentru regretele noastre : TIBOR CSIK, azi la Poli mîine la Steaua.

REPLAY * REPLAY * REPLAY *

Ne-am obișnuit cu „metodele" ziarului „Sportul Românesc" — „prelungiri" ale unei mai vechi obișnuințe dobîndite de fondatorul său, ex-managerul" Victoriei București, Dumitru Dragomir — de a dirija anumite acțiuni prin informații false, prin interviuri contrafăcute și alte „specialități" ale casei. De un timp încoace „S.R." se erijează însă și în arbitru al unor stări de lucruri cu pronunțat caracter local, ale căror „rotițe", ziariștii din București nu le cunosc. Dar ce ne mai mirăm noi că respectivii „S.R."-iști (nu faceți confuzii) emit judecăți de valoare în Timișoara, dacă ei îi dau sfaturi pînă și coach-ului reprezentativei Angliei, Graham Taylor, în ce privește divergențele sale cu Lineker.

Așa că Ion Predoșanu decide că „duelul" dintre Ion Ionescu și Constantin Rădulescu este **„atît de presa locală și de radio Timișoara, al cărei lider sindical și de opinie fotbalistică este nimeni altul decît cunoscutul crainic reporter și «dizident»** (de unde, de cînd?) **— Nicolae Secoșan".** Întrebările din paranteză probabil că I.P. și le pune sieși, pentru că de la el aflăm și noi în premieră că d-l Secoașn ar fi „dizident". Iar pînă ce I.P. (își) va găsi răspunsurile (deși la o timpenie ca asta...), noi vom spune că asemenea calomnie ordinară nu are cum să-l atingă pe d-l Secoșan, cei (foarte mulți) care-l cunosc personal sau prin intermediul undelor radiofonice neputînd „digera" inepțiile lui I.P.

Care însă ne ia și pe noi la „judecat" (deși circomvuluțiunile nu-i prea sînt de ajutor) : **„Obișnuiți să facă scandal din nimic, săptăminalii gazetari sportivi de vest preferă să caute cu lupa banalele paie din ochii altora. Așa se face că în ultimul număr din «Sport vest» ei titrează cu litere de-o șchioapă : România — Țara Galilor 5-0 (5-1). Păcat de cititorii păcăliți. La cîte procese au, sînt de compătimit".** Chestia cu scandalul o lăsăm la aprecierea cititorilor noștri. Greșeala de tipar (5-0 în loc de 5-1) ne-o asumăm și oferim substanțiale recompense la daunele morale pricinuite cititorilor care, la 6 zile de la meciul cu Țara Galilor (pe care nu l-au văzut la TV, de care nu au auzit la radio sau de la vecini și prieteni, sau de care nu au citit în presă) au fost dezinformați. Iar în ce privește ezoterismul parafrazării zicalei cu bîrna și paiul, încercăm noi să-i ajutăm pe cititorii necăjiți (că am înțeles că ar avea nu știu cîte procese — noi în orice caz nu avem) : „unul din banalele paie" pe care le căutăm ar fi articolul de pe prima pagină a „S.R." în care A. Vochin publică un scenariu de „science fiction" despre partida Obilici Sînmartinu Sîrbesc — Victoria '90 Călan.

Ei, dar să n-o mai lungim atîta, că, zău, nu merită osteneala, așa că noi o să încercăm să fim mai consecvenți decît „Gazeta Sporturilor" (care — provocată sistematic de același „S.R." — încearcă să nu mai polemizeze, dar nu rezistă incitărilor adverse și-și mai încalcă propria hotărîre — e de înțeles) și ne vom abține de la a mai răspunde unor rînduri iresponsabile.

Apropo (de greșeli de tipar) : sperăm că, avînd sprijinul S.C. „Helicon" Banat S.A., să „abordăm" viitorul campionat cu o surpriză (plăcută pentru d-voastră) ... tipografică.

MAX

Nu-i vestiaru' seif de bancă

• Ex-atacantul cheferist, Teodorescu a fost, sîmbătă, în tribuna feroviară, alături de foștii săi colegi Sîrb și Bungău : **„Nu mai vreau să joc la Bistrița. Remus Vlad nu mă suportă, mă bagă în echipă din an în Paște și, evident, sînt plătit ca atare. Fac antrenamente cu Poli și, cine știe, poate din sezonul viitor..."** Din cîte am aflat noi din fișele noastre, Teo este, deocamdată, al lui Dinamo. Avînd însă în vedere sfîrșitul „războiului rece" dintre Poli și Dinamo, se pare că există ceva șanse. • Atmosferă fierbinte în vestiarul constănțenilor, miercurea trecută, după meciul de Cupă. Certuri, reproșuri, înjurături, și deasupra tuturor, vocea lui Nae Costică. Tot el ni s-a plîns ulterior : **„Avem mari probleme financiare la Farul. Mulți jucători nu sînt angajați niciunde și — în lipsa primelor de joc — sînt obligați să trăiască cu 5000 de lei pe lună".** Cam de banii ăștia și joacă, Nea Coetică !

• Poliția a ridicat, sîmbătă, după meci, mașina observatorului federal Constantin Bitlan care o parcase în zona interzisă din preajma restaurantului „Bulevard". Bietul om nu era în temă cu noile haiduceli ale băieților de la Circulație. Sau poate știau ei ceva ?

• Noua vedetă de la vestiarele Politehnicii este celebrul Romică. Celor care ne tot acuză că l-am fi angajat la noi în redacție, le răspundem ca și odioasa : „Dovada !" Emil Grădinescu, reporterul TVR-ului a reușit cu greu să-l oprească să intre pe post și, atunci, supărat, Romică s-a hotărît să-i împrumute celebra perucă cetățeanului Bulza care se ÎMBULZEA prin zonă. Între timp, d-l Ionescu se înculase la dînsul în cabină.

AGENTURA

ATA, D-LE LIȚĂ?

cenzurat o frază care-l ataca pe Ion Dumitru, considerînd-o nepotrivită în acel context și hotărît fiind să amîn „cazul Liță" pentru vară. Lucrurile, însă, s-au precipitat. Dumitru sosește în Timișoara îl ia de mînă pe tov. Bulza, debarcă în redacția „Renașterii bănățene" și începe un penibil plînș pe umăr ; aruncînd cu noroi de jur-împrejur. Este deja prea mult ; tupeul și aroganța au atins masa critică necesară exploziei. Mai mulți foști colegi de echipă ,precum și alți oameni de fotbal care l-au cunoscut, au cerut să vorbească. Așadar, începem cu :

ADRIAN CHISĂLIȚĂ:

„Liță a fost primit mai bine decît Mihai Viteazu la Alba Iulia"

influente de pe lîngă echipă. Pacoste, Posa, Oiță, Marinescu, Serafim, Kovacs, Bulza și ceilalți. Deși a fost un mare fotbalist în tinerețea sa, pot să afirm cu toată răspunderea că, la Timișoara, Dumitru nu a jucat nimic.

A.C. : Și acum ne mirăm de extraordinara sa capacitate de a-i îmbrobodi pe toți. Avea un talent deosebit de a se plînge la toată lumea și de a-i convinge. Este un intrigant de mîna întîi.

I-AM PUS ȘI MURĂTURILE

REP. : Care au fost condițiile de instalare ?

A.C. : I s-au oferit imediat mai multe vile la alegere. Cînd, în sfîrșit, s-a hotărît asupra uneia dintre ele au urmat amenajările : încălzire centrală și boiler, gard, faianță, curent trifazic, betonat, parchetat — totul în cîteva zile și din ordinul direct al tov. Pacoste. Bineînțeles, că totul a fost gratuit. Dacă poate să arate o chitanță pentru vreo cărămidă, îl aștept cu plăcere. Între timp casa mea i-a stat la dispoziție ca depozit de materiale. Mi-este rușine dar trebuie s-o spun și pe asta ; i-am dus pînă și fata la școală și i-am pus și murăturile.

REP. : Ce fel de murături ?.

A.C. : Castraveți CORNISON.

LIȚĂ A DEMOLAT FOTBALUL TIMIȘOREAN

REP. : Personal, ați avut vreun diferend cu el ?

D.P. : Pe față, nu. Lucra întotdeauna subversiv. De exemplu, cînd eram la Sînnicolau s-a dus la Pacoste și la primarul Oncu și a încercat să-i convingă să mă dea afară din județul Timiș.

REP. : Pînă la urmă a fost el expulzat.

D.P. : Da, după ce în toamna lui '85 echipa pierduse primele șase meciuri, unul după altul. Nu mă sfiesc să o afirm. Prin modul său de a se comporta și prin intrigile pe care le urzea acest farseur — Ion Dumitru din comuna Roșu — a demolat fotbalul timișorean.

REP. : A avut totuși vreun prieten, în oraș ?

A.C. : Prieten nu, dar parteneri de afaceri da. De exemplu, tov. Marinescu, fostul contabil șef de la I.A.S. Timișoara care-i trimitea lăzi întregi de fructe și legume — în perioada cînd toate acestea nu se găseau pe piață. Recunosc și eu, ca fotbalist, a fost o valoare dar ca om este un zero. Și încă ceva : nu știu care sînt verighetele pe care susține că le-a vîndut pentru că nu l-am văzut niciodată să fi purtat verighete.

D.P. : Vreau să mai adaug ceva. Aceste declarații nu sînt izvorîte din vreo ranchiună personală. Vreau însă ca timișorenii să afle, în sfîrșit, adevărata față morală a fostului nostru coleg, Liță Dumitru.

IOAN DORIN VOINEA

— VA URMA —

PRIMIM

Rîndurile de mai jos le-am primit din partea unui om de fotbal care, din motive lesne de înțeles, ține să își păstreze anonimatul. Prezenta opinie asupra trecutului echipei din Alba-Iulia nu dorește să fie un comentariu al situației actuale din conflictul cu UTA, ci se va citi ca o fabulă a unei situații din fotbalul românesc neapuse încă. Deținem și alte date în legătură cu implicarea directă a organelor de partid ale orașului Timișoara, din acea vreme, de partea clubului Dinamo. La nevoie, le vom da publicității.

Întorcîndu-ne cu ani în urmă, promovarea în Div. B a echipei UNIREA Alba Iulia, este legată de o serie de ARANJAMENTE de care se pare că nu a fost străin pînă nici fostul Ministru de Interne de atunci, N. Homoștean (ex „prim" de Alba).

În disputa (neloială) cu echipa din județul nostru, UNIREA Sînnicolaul Mare, albaiulienii au uzat, ca și acum dealtfel, de o serie de „metode" menite să-i propulseze în elita fotbalului românesc.

Atunci, pe lîngă faptul că Alba Iulia a promovat în urma unui dubios aranjament (în ultima partidă a învins echipa Știința Petroșani pe terenul acesteia cu 3-1), a mai uzat de alte scenarii cărora le-a căzut victimă și concitadina noastră de atunci — echipa ICRAL.

În partida de pomină de la Timișoara, arbitrul de centru s-a dat indisponibil cu cîteva minute înaintea partidei, aceasta fiind condusă de un tușier, care cunoștea interesele echichipei din Alba Iulia, specialist în trucaje (Vatamanluc — Tg. Jiu). După această partidă I.C.R.A.L.-ul a fost exclusă (din campionat !!!) toată „lumea bună" a fotbalului fiind fericită că a promovat cine trebuia (nu niște țărani de la Sînnicolau, cum s-au pronunțat unii).

Să dateze încă de atunci — amplificîndu-se acum la o altă scară — asemenea obiceiuri ale conducerii echipei, sau curajul în asemenea acte, rezidă din faptul că această echipă (Alba Iulia) s-a găsit, sau poate se mai găsește încă, sub marea umbrelă a lui DINAMO București (Dep. Interne).

Asemănarea între cazul de atunci și cel recent, cu U.T.A., poate suscita discuții pe multiple planuri !!!

• FOTBAL Divizia B FOTBAL •

FĂRĂ TITLU !

C.F.R. Timișoara — F.C. Drobeta Tr. Severin 1-2(1-2)

Simbătă, ora 11, stadion CFR, timp frumos, teren bun, spectatori 400, intrarea liberă.

Arbitri : Mircea Constantinescu — Marcel Doncea, Vasile Dumitru (toți din București).

Observator : Constantin Bitlan (Craiova).

Cartonașe galbene : Era și culmea.

CFR : Moise — Ciută cpt.) — Ivan, Heller, S. Mihai — Contescu (P. Narcis, 67), Neagu, Gligorovici, Otiman (Ilici, 53) — Cuc, Foale.

F.C. Tr. Severin : Badea — Sevastița — Păun, David (Răducan, 61) Ghiroced — Mănescu (Petrișor, 53), Geolgău, Sîrboiu, Șerban — Stănică, Agaliu.

Au marcat : MĂNESCU (2) după o cursă individuală pe partea dreaptă, urmată de un șut peste Moise, ieșit din poartă ; HELLER (7) cu o lovitură de cap, în urma unei centrări a lui Ivan ; SÎRBOIU (15), printr-un șut din voleu, de la 25 m.

JUCĂTORUL MECIULUI : —

• Foale n-a mai putut salva obrazul sau... poate nici n-a dorit. • De la +2 la —3, la „adevăr", este o mare distanță în clasament, dar și în ceea ce privește interesele. • Scorul final a fost stabilit în primul sfert de oră, atunci cînd stîngul lui Sîrboiu a expediat o ghiulea în colțul drept al porții lui Moise. • Au urmat și cîteva ocazii CFR-iste (Otiman — min. 16, Cuc — 20, Neagu — 29 și Contescu — 32) dar șuturile respective n-au făcut decît să-l scoată în evidență pe portarul Badea. Oaspeții au jucat bine, în condițiile date, păstrînd mingea la centrul terenului și avînd și cîteva acțiuni periculoase la poarta timișoreană. O remarcă specială pentru Gheorghiță Geolgău care nu-și simte vîrsta conducîndu-și foarte bine echipa, în teren. • Corect, discret și fără probleme arbitrajul brigăzii bucureștene. • Era să fie și un cartonaș, pentru Ivan, dar jucătorii l-au convins pe centralul Constantinescu că n-are nici un rost.

IOAN DORIN VOINEA

P.S. Două lucruri mi s-au părut oneste, simbătă, pe stadionul feroviarilor (spre deosebire de „regalul" de acum două luni, cu Dinamo) : faptul că s-a jucat totuși ceva fotbal — marcîndu-se și trei goluri — și... intrarea liberă. Cineva s-a gîndit, totuși, și la public.

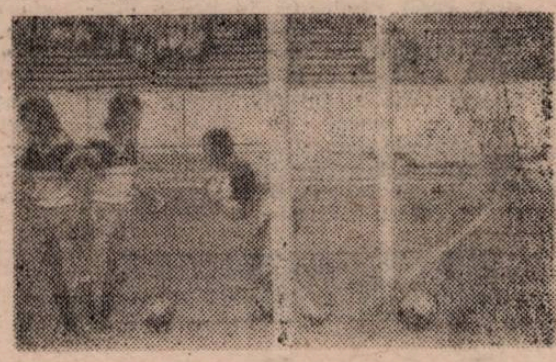

Fototrucaj ! (D.B.)

DERBY-UL ȘI-A PIERDUT MOTIVAȚIA

„UNIREA" Alba Iulia — C.S.M. Reșița 2-1 (1-0)

Simbătă, ora 11, stadion „Unirea", timp frumos, teren moale, spectatori 8.000.

Arbitri : G. Ionescu — I. Mureșan (ambii din București) și V. Damian (Zalău).

Observator : Francisc Kolossy

Cartonașe galbene : Mitrescu, Uțiu.

UNIREA : Seliuc — Nichimiș (cpt.) — Șipoș, Bran, Hîncu — Tămaș, TIMAR, Corpodean. BRUCKENTHAL — I. Moldovan, Mitracu.

C.S.M. : Boșca — UȚIU cpt.) — Cepoi, Lupu (Bica, 82), Sandu —BOLTAȘIU, Potocianu. Calofir (Szijj, 74), Pușcaș — Stroia, PETRESCU.

Au marcat : BRUCKENTHAL (31) care a reluat cu capul o centrare de pe dreapta a lui I. Moldovan ; MITRACU (49) în urma unei bîlbe generale a apărării reșițene ; PETRESCU (76) dintr-o lovitură liberă de la 30 m, executată năprasnic în colțul scurt al porții lui Seliuc.

JUCĂTORUL MECIULUI : I. MOLDOVAN

• Unirea a pierdut prin decizia biroului federal, de vineri seara, 10 puncte în clasament (8 puncte penalizare + meci pierdut cu UTA). Adică, de la +9, la adevăr, a ajuns la —1, și un punct pierdut pe teren propriu ar fi pus echipa albaiuliană în incredibila postură de candidată la retrogradare. • Fără cei 4 prosorișii, Unirea a jucat totuși bine dominîndu-și partenera, mai ales în prima repriză. • În afara celor două goluri, „uniriștii" au ratat numeroase ocazii prin I. Moldovan (min. 2, 18 și 44), Șipoș (min. 22) și Timar (min. 42). Reșițenii au avut și ei o ocazie unică, în min. 56, dar Calofir a risipit-o cu seninătate. • Un meci curat, fără faulturi. Cartonașele au fost arătate pentru proteste. • După meci, galeria locală a organizat un miting, la ieșirea din stadion. La Alba Iulia se speră, în continuare, că aceste sancțiuni nu sînt definitive. Totul pare a se petrece ca-ntr-un vis urît.

FLORIN ROMAN

VICTORIE PE MUCHIE DE CUȚIT

F.C. ARIS — GAZ METAN MEDIAȘ 1-0 (1-0)

Simbătă, ora 11, teren bun, timp frumos, spectatori, 150.

Arbitri : I. Roșu, Gh. Vodă (ambii din Tg. Neamț) și A. Grama (Bistrița).

Observator : N. Lăzărescu (București)

Cartonașe galbene : Burlan, Suciu, Ștef, Stupar, Popa.

FC ARIS : Popa — Burlan — Szell, Ștef (min. 46, Pîrvu), Suciu — C. Bülle, STUPAR, Riviș, VLĂTĂNESCU — Plisca, Cornea (min. 77, Novanc).

GAZ METAN : ROȘCA — Someșan — HANDREA, Biro (cpt.), NISTOR — Romonți, Munteanu, Miuță, Popa — Pusztai, Ferentz.

Au marcat : C. Bülle, min. 35. Aflat în careu, acesta preia o centrare de pe partea stîngă, de la Ștef, evită un apărător și șutează pe lîngă Roșca.

JUCĂTORUL MECIULUI : ROȘCA.

• Conștiente că fiecare punct pierdut pe teren propriu înseamnă un pas spre retrogradare, gazdele au pornit la atac încă din primele minute. Au făcut-o, însă, haotic și fără discernămînt. • Asta și pentru că antrenorul Titi Frățilă l-a „fixat" pe Nistor la atacantul Cornea, slăbind astfel forța de atac a gazdelor • FC Aris a dominat prima repriză, ratînd bune ocazii de gol dintre care cele mai clare au fost cele ale lui C. Bülle și Vlătănescu. • Păcat că jucătorii-gazdă nu și-au stăpînit nervii, arbitrul I. Roșu fiind nevoit să le arate, de patru ori, cartonașul galben. De altfel, G. Biro, antrenorul lui FC Aris, prudent, l-a înlocuit la pauză pe Ștef, spre a preîntîmpina un cartonaș roșu. • Repriza a doua a fost mult mai antrenantă. • Portarul Roșca are cîteva intervenții spectaculoase. • Oaspeții prind curaj și au două mari ocazii de a înscrie prin Handrea și, mai ales, Romonți care, în min. 77, driblează în careul arădenilor pînă și pe portarul Popa dar intră în unghi și ratează. • Chiar dacă s-au prezentat fără trei titulari (Țiglariu, Cenan, Dumitrache), medieșenii au lăsat o impresie bună • În min. 88, Vlătănescu a executat o lovitură liberă de la 20 de metri iar Roșca a scos mingea de sub bară. • Așa s-a încheiat o partidă care a adus puțină liniște în tabăra gazdelor. **(O.F.)**

• MINICRONICĂ SUBIECTIVĂ •

NIMIC NEOBIȘNUIT

Șoimii Sibiu — C.S. Astra Arad 9-1 (4-1)

Partidă la discreția gazdelor, care au ridiculizat o grupare care cu greu se poate numi o echipă. La 2-0, Nini a redus din handicap pentru arădeni.

C.S. Astra : Mitrov — Barna — Teacă, S. Bülle, Sulincean — Adolf, Stănescu, Iancu, Erdei (cpt.) — Burtea, Nini.

HANDBAL

O DUMINICĂ PLINĂ DE BUCURII

Veştile aduse în sala „Olimpia" de domnul Adrian Cireap de la Radio Timişoara au umplut de bucurie inimile iubitorilor handbalului timişorean. O mare parte dintre aceşti spectatori au rămas mult timp după terminarea partidei Poli A.E.M. — TEROM Iaşi pentru a afla rezultatul altei partide de al cărei rezultat depindea soarta echipei noastre. La victoria echipei timişorene (27-23) era obligatorie victoria fetelor de la C.F.R. Craiova în dauna contracandidatei la retrogradare, Rulmentul Braşov. Jucătoarele antrenorului Sbora şi-au apărat, spre cinstea lor, corect şansele cîştigînd cu 24-18, decizînd astfel rămînerea în prima divizie a echipei antrenorului Constantin Jude. A fost un campionat a cărui soartă s-a decis în ultima etapă : campioana ţării a devenit Ştiinţa Bacău cu scorul de 25-21, după ce vîlcencele s-au aflat în fruntea clasamentului de-a lungul întregii competiţii, iar în Divizia B au retrogradat C.S.M. Sfîntu-Gheorghe şi Rulmentul Braşov. Tot duminică şi tot telefonul domnului Cireap ne-a adus o altă veste care a umplut paharul bucuriei : I.L.S.A. a cîştigat la Bucureşti meciul cu Antilopa (25-23) şi este virtual promovată în divizia A. Sincere felicitări fetelor ! Bravo celor doi antrenori — Teodor Mercea şi Adrian Diliţă care au format un cuplu ideal, completîndu-se reciproc.

La căderea cortinei, Timişoara este primul oraş din România care în campionatul viitor se va prezenta în divizia A cu două echipe (alături de care va figura, se pare, Rîmnicu-Vîlcea), dar şi cu Constructorul şi Textila în divizia B. Este o performanţă excelentă care dovedeşte potenţialul handbalistic al oraşului nostru, cu cea mai bună prezenţă numerică în cele două eşaloane. Rămîne de rezolvat problema valorică a loturilor echipelor fără de care prezenţa de care vorbeam înainte poate deveni meteorică.

C. GRIGORE

VOLEI

Soare, din nou, pe ulița voleiului

După promovarea echipei masculine a Politehnicii în Superligă, voleiul îi răsfaţă cu încă un succes pe iubitorii de sport timişoreni : echipa de junioare II (jucătoare născute după 1 ianuarie 1976) a C.S.Ş. Politehnica a obţinut titlul de campioană naţională.

Vreme de un an, sala Politehnica, din cartierul Circumvalaţiunii a suportat lucrări de reamenajare a parchetului ,ea fiind reinaugurată miercuri, 27 mai, cînd s-a dat startul în turneul final al campionatului naţional al voleibalistelor junioare II. Prima zi a programat un meci care s-a dovedit a fi hotărîtor în desemnarea campioanei : C.S.Ş. Politehnica Timişoara — C.S.Ş. 2 Baia Mare 3-2 (12, -12, -11, 9, 10), pentru că în continuare maramureşencele au cîştigat, în ordine, totul : 3-1 cu C.S.Ş. Suceava, 3-0 cu C.S.Ş. Dacia Piteşti, C.S.Ş. Ploieşti şi C.S.Ş. Brăila, în vreme ce timişorencele au urmat traseul : 3-0 cu C.S.Ş. Brăila, C.S.Ş. Ploieşti, C.S.Ş. Suceava, ultima adversară numindu-se C.S.Ş. Dacia Piteşti, echipă care a suferit o singură înfrîngere şi care candida la un loc cît mai bun pe podium. Partida, care a atras, duminică, 31 mai, circa 200 de spectatori în sală, s-a constituit într-o a doua finală cîştigată de timişorence. Victoria cu 3-1 (13, 13, -10, 11) este cu atît mai meritată, cu cît „studentele" au avut puterea să revină de la 3-8, în primul set, de la 0-9 şi 10-13 în cel de-al doilea şi de la 6-10 într-al patrulea.

Dar iată clasamentul final consfinţit de cele 5 zile de întrecere :

1. C.S.Ş. Politehnica	5	5	0	15	: 3	10
2. C.S.Ş. 2 Baia Mare	5	4	1	14	: 4	9
3. C.S.Ş. Dacia Piteşti	5	3	2	10	: 8	8
4. C.S.Ş. Suceava	5	2	3	9	: 10	7
5. C.S.Ş. Ploieşti	5	1	4	3	: 12	6
6. C.S.Ş. Brăila	5	0	5	1	: 15	5

Au fost acordate şi alte premii : pentru cea mai bună trăgătoare — Anca Popescu (Piteşti) ; pentru cea mai bună ridicătoare Ana-Maria Drăgan (Baia Mare) şi pentru cea mai completă jucătoare — Simona Stoian (Timişoara). Distincţii mai aparte au primit profesorii Sorin Grădinaru, pentru merite deosebite în creşterea echipei (a antrenat-o din 1984 pînă în toamna anului trecut) şi Ion Ersigan, primul antrenor care obţinuse un titlu naţional pentru voleiul feminin timişorean. Şi pentru că pe antrenori i-am amintit, să trecem în revistă lotul care a realizat această performanţă : Claudia Tănăsescu, Paula Suru, Simona Stoian, Sonia Marina, Mihaela Ciocan (jucătoare din Bălţi — Republica Moldova), Raluca Borş, Milena Todorov, Corina Neni, Roxana Gănescu, Iulia Miloş, Raluca Mărienuţ.

Duminică, mica, dar pătimaşa lume a voleiului şi-a serbat succesul. A făcut-o cu flori, lacrimi, cu premii şi cupe, trăgînd un nou semnal de alarmă la adresa acelora care aruncă acest sport în anonimat.

ADRIAN SCHINDARLI

Formula 1

ÎN SFÎRŞIT, SENNA !

După cum au decurs primele 73 de tururi ale circuitului de la Monte Carlo, totul se îndrepta — în plictiseala spectatorilor — spre invariabilă „variantă Mansell". Cei 100.000 de oameni prezenţi în tribune au avut însă şansa că vadă şi trei tururi delirante care efectiv i-au ridicat în picioare. Nigel Mansell nu a reuşit şi a şasea victorie consecutivă, şampania învingătorului fiind în sfîrşit destupată de Senna. După 73 de tururi în care a condus cu siguranţă (20 sec. avans), Mansell a intrat neaşteptat în boxă. S-a întors dar era deja cu 5 sec. în urma campionului „en-titre". L-a ajuns foarte repede şi a urmat un incredibil joc cu nervii, aproape, întregii lumi (cursa a fost transmisă de 35 companii TV) ! Williamsul părea mai puternic şi mai rapid dar Ayrton Senna a rezistat tuturor atacurilor cîştigînd la 0,215 sec !

REZULTATELE MONTE CARLO : 1. Ayrton Senna (Mc Laren — Honda) ; 2. Nigel Mansell (Williams — Renault) ; 3. Riccardo Patrese (Williams — Renault) ; 4. Michael Schumacher (Benetton — Ford) ; 5. Martin Brundle (Benetton — Ford) ;

CLASAMENT GENERAL

Piloţi : Mansell 56 ; Patrese 28 ; Schumacher 20 ; Senna 18 ; Berger 8 ; Alesi 7 ; Brundle 5 ; Alboreto 5, Capelli 2...

CONSTRUCTORI : Williams 84 ; Mc Laren 26 ; Benetton 25, Ferrari 9...

HORST MAYER

BASCHET

DIVIZIA A, MASCULIN

Campioana, între prezent și viitor

Universitatea Cluj a realizat, în baschetul masculin, o premieră, în sezonul 91/92, aşa cum Politehnica Timişoara izbutise cu un an în urmă, în handbal. Pentru prima dată titlul naţional a părăsit Bucureştiul poposind într-un oraş, Cluj, unde Sala Sporturilor se umple nu numai cînd „U" joacă în cupele europene, ci şi la meciurile din campionat.

Pentru că am adus vorba de campionat, el a fost un galop de sănătate pentru studenţii clujeni. Din cele 30 de partide susţinute (22 de etape plus 8 meciuri în play-off), Universitatea a suferit două înfrîngeri, ambele în deplasare, de fiecare dată în faţa dinamoviştilor bucureşteni : în ultima etapă a campionatului şi în cel de-al patrulea meci al finalei. În rest 28 de victorii, marea lor majoritate categorice, succese care certifică valoarea de ansamblu şi individuală a componenţilor echipei. Antrenorii Gheorghe Roman şi Liviu Moraru au dispus de un lot numeros, de rezerve competitive la nivelul diviziei A, ceea ce le-a permis alinierea unui cinci mereu proaspăt, atu completat de experienţa şi constanţa evoluţie la nivel înalt a lui Gheorghe Mureşan, Bruno Roşnafschi, Mircea Cristescu, Mihai Sinevici, Marcel Ţenter, Horea Rotaru, toţi componenţi ai lotului naţional de seniori. Alături de ei, deşi folosiţi mai puţin, au contribuit esenţial la obţinerea primului loc, Dorin Pintea şi Tiberiu Sebestyen.

Acum, însă, Universitatea se află într-un moment de cumpănă : echipa are valoare cu mult peste nivelul campionatului nostru şi ar putea face o figură frumoasă în Europa, cu condiţia transferării unor jucători care să acopere posturile deficitare (cele de extremă). În acelaşi timp o parte dintre echipierii alb-negrilor îşi manifestă dorinţa de a juca în străinătate : Mureşan în Italia, Roşnafschi în Germania, ...

Sigur, principala condiţie a construirii unei echipe competitive pe plan internaţional este existenţa banilor. Speranţe există. Înaintea finalei campionatului naţional, conducerea clubului a fost contactată de domnul Pericle Miniadis, unul dintre reprezentanţii în România, al firmei de ţigarete Cooper, care s-a arătat hotărît să susţină echipa clujeană. Prima dovadă a bunelor sale intenţii a dat-o chiar după cîştigarea titlului, recompensînd fiecare jucător cu suma de 200.000 lei. Planurile de viitor ale domnului Miniadis sînt şi mai mari, dar cum există destule alte tentaţii pentru elevii antrenorilor Roman şi Moraru, rămîne ca această vară să decidă dacă vom avea măcar o echipă ale cărei ieşiri în lume să ne producă satisfacţii.

ADRIAN SCHINDARLI

ILSA a promovat în „A" !

ANTILOPA BUCUREŞTI — ILSA TIMIŞOARA 23-25 (12-12)

Atmosferă incendiară în sala „Lucian Grigorescu" (fostă „Floreasca") 5-600 de juniori, junioare aparţinînd şcolilor sportive din capitală, dar şi 200 de suporteri, au susţinut frenetic echipa gazdă, în tentativa ei de a se menţine în cursa pentru promovare în divizia „A".

Timişorencelor le era suficient şi un egal pentru a-şi atinge scopul, motiv pentru care au intrat hotărîte în teren să se bată „pe viaţă şi pe moarte".

Într-adevăr, nu am văzut demult echipa timişoreană făcînd atîta risipă de energie, bătîndu-se pentru fiecare metru de teren.

În prima repriză, oaspetele au avut de înfruntat pe lîngă un adversar tenace şi un arbitraj de-a dreptul ostil.

Jocul foarte bun practicat de timişorence, conduse excelent de Corina Ciolacu, au făcut ca scorul să nu ia proporţii, în condiţiile unei astfel de maniere de arbitraj. Cînd mai erau 3 secunde de joc (scor 11-10), din prima repriză, se produce lovitura de „trăznet". Portăriţa Dorina Bodog apără o minge dificilă şi o aruncă pînă în poarta adversă, înscriind un gol antologic, restabilind o egalitate liniştitoare.

După pauză textilistele au preluat „frînele" jocului, şi după cîteva egalităţi succesive (ultima, în min. 38, 16-16) preiau conducerea şi nu o mai cedează pînă în final. În această repriză am remarcat parăzile ceilelalte portăriţe, Melania Prunduş Uvegheş, care a închis pur şi simplu poarta, apărînd, printre altele, şi 4 aruncări de la 7 m.

Cu un minut şi 36 de secunde înainte de final, oaspetele rămîn în 5 jucătoare de cîmp (scor 24-22) rezistă însă în apărare (în teren intrînd şi Paraschiţa Mitu-Cotescu, nerefăcută încă, după o accidentare, jucînd cu două degete fracturate), iar în minutul 59,20, o intercepţie a omniprezentei Ciolacu încheie seria golurilor timişorene.

După fluierul final, la centrul terenului are loc o grămadă „braziliană" a bucuriei, în timp ce în tribună cei 20 de timişoreni dirijaţi de „Coco" Pomîrleanu — şeful minusculei galerii — scandează „Timişoara — Timişoara".

Întreaga echipă timişoreană a jucat de nota 10, însă prin dăruire, Ciolacu, Uvegheş şi Mirela Săndica merită nota 12.

Cele 12 fete, care în „meciul promovării" au fost înscrise în foaia de arbitraj au fost : Bodog Dorina (1), Uvegheş Melania, Buiac Cornelia (3), Moţu Cristina (1), Buhneci Luminiţa, Raicu Carmen (2), Săndica Mirela (3), Ciolacu Corina (11), Stuparu Gabriela (1), Nicolaenco Liliana (3), Mitu Paraschiţa şi Giurgea Carmen.

LUCIAN GHEORGHIU

• ANCHETA VEST SPORT •

AMATORI DE PROFESIONISM (IV)

Azi, Gelu Leicu, preşedintele lui Inter Sibiu

1. Consideraţi că în acest an divizionarele A pot trece la profesionism.

2. Ce condiţii trebuie să îndeplinească un club pentru a se considera profesionist.

3. Care este situaţia clubului dumneavoastră.

4. Numiţi o echipă profesionistă din occident al cărei standard îl poate atinge o echipă bună românească.

1. DA. Condiţia esenţială este legată de posibilitatea pe care o au cluburile de-a asigura SURSELE FINANCIARE cerute de fotbalul PROFESIONIST.

2. a — SURSE FINANCIARE SIGURE şi STABILE.

b — Bază tehnico-materială conform regulamentului.

c — LOT DE SPORTIVI (FOTBALIŞTI) VALOROŞI.

3. Din punct de vedere FINANCIAR — ECHILIBRATĂ.

Ca lot de jucători, din punct de vedere numeric redusă — urmare a golului lăsat prin trecerea în nefiinţă a lui BĂNUŢĂ şi NĂSTASE. Din punct de vedere valoric corespunzătoare. Vom promova TINERI valoroşi, de perspectivă.

4. Îmi este dificil să fac o precizare, o nominalizare în acest sens. Totuşi vreau să vă arăt pentru exemplificare un aspect din campionatul italian. La echipa RAVENNA, din C1 care are organizată activitatea pe criterii PROFESIONISTE, contravaloarea contractului, pe un an, la un jucător este de 150.000 dolari. Concluziile vă rog să le trageţi.

L. G.

PLANETA FOTBAL

DINTR-O SĂPTĂMÎNĂ DE FOTBAL

După întîlnirea pe care a avut-o la Milano, cu **Ernesto Pellegrini**, președintele Interului, **Ramon Mendoza**, a declarat presei că **Jürgen Klinsmann** va juca din toamnă la Real Madrid. • Celebrului fost internațional austriac, **Hans Krankl**, nu-i prea merge pe banca tehnică. Deoarece echipa sa — care l-a consacrat și ca fotbalist — **Rapid Viena** n-a „prins" nici o cupă europeană, a fost destituit. • Presa elvețiană dă ca certă venirea lui **Ivan Osim** ca director tehnic la **Servette Geneva.** Funcția i-a fost oferită, în prealabil, lui **Ștefan Covaci**, care a refuzat-o însă din motive familiale. • După 52 de zile de la numirea sa ca ministru al orașelor, **Bernard Tapie** a demisionat. A fost cea mai „rapidă" demisie guvernamentală din istoria celei de-a „cincea republici". • Și **Darko Pancev** s-a retras din „națională" Iugoslaviei, motivînd prin lipsă de... motivație. • Steaua Roșie riscă să rămînă fără echipă sau cel puțin fără marile „nume". După ce în decursul unui an i-a pierdut pe **Prosinečki, Stojanovici, Marovici, Binici, Šabanadzovici, Stošici, Savicevici, Pancev, Belodedici — și vor pleca sigur Najdoski, Radinovici și Ratkovici** — se pare că cel puțin așa scrie presa italiană, **Mihajlovici va pleca la Roma, iar Jugovici la Sampdoria.** • Datorită faptului că **Anderlecht** a rămas în acest sezon fără nici un trofeu (locul doi în campionat, eliminat în sferturile cupei) antrenorul olandez **De Mos** a fost destituit. În locul lui a fost numit fostul stoper al echipei (din perioada confruntărilor cu Steaua în '86), croatul **Luka Peruzovici.** • După un examen medical amănunțit, efectuat la Roma, este sigur că, din toamnă, **Paul Gascoigne** va purta tricoul lui **Lazio.** •Sabău și Damaschin au un nou director tehnic la Fejenoord, în persoana lui Willem Van Hanegem. Ca antrenor (lui Van Hanegem îi lipsește licența) va lucra fostul său coleg de echipă și „națională" Wim Jansen. • După numai un an de **Napoli** (a venit de la **Montpellier**), liberoul Franței **Laurent Blanc** se pare că va trece la **Olympique Marsilia.** Cel puțin așa a declarat managerul clubului pomenind și suma de 4,3 milioane dolari. • Selecționerul olandez **Rinus Michels** nu e mulțumit de permanenta navetă pe care **Ronald Koeman** o face între Barcelona și Rotterdam, unde se pregătește selecționata Olandei. L-a amenințat chiar, pe autorul istoricului gol de pe Wembley, cu excluderea din lot! • **Milan** a plecat în turneu în Canada fără **Gullit, Van Basten și Rijkaard.** La „rosso-neri" va juca în schimb brazilianul **Alemao** de la **Napoli.** Doar în Canada și doar ca invitat. • **Witschge** în schimbul lui **Witschge!** În lotul Olandei pentru Euro '92, în locul lui **Richard Witschge** de la **Barcelona,** accidentat, a fost convocat fratele său **Rob Witschge** de la **Fejenoord.** • Președintele Barcelonei **Nuñes** l-a convocat la o discuție secretă pe **Cruyff** pentru a decide împreună viitorul lui **Hristo Stoichkov.** • În preliminariile CM '94, **Irlanda — Albania 2-0 (0-0).** Pentru insulari au marcat **Aldridge** și **McGrath.** În pregătiri pentru EURO '92 **Elveția — Franța 2-1 (!!) și Suedia — Ungaria 2-1.** • După cum scrie „**L'Equipe**", **Marc Hughes** are toate șansele, ca din sezonul viitor, să poarte echipamentul lui **Olympique.** Ar fi a treia aventură „străină" a galezului, care a mai părăsit Manchesterul acum cîțiva ani, jucînd (fără prea mare succes) la **Barcelona și Bayern.** Dar revenirea pe **Old Trafford** și-a reconfirmat valoarea • Contrar previziunilor (și declarațiilor) Bernd Schuster și-a prelungit pentru încă un an contractul cu Atletico Madrid.

ADRIAN RĂBOJ

CAMPIONATUL SPANIOL

Etapa nr. 37 :

REALUL LA 2 PUNCTE DE TITLU

Sîmbătă :

LOGROÑES — OSASUNA 0-0 : Rezultat echitabil după aspectul jocului între două echipe scăpate de grijile retrogradării.

Duminică :

REAL — VALENCIA 2-1 : Michel (42), Hierro (56) — Roberto (68 penalty), 85.000 de spectatori au salutat o nouă victorie a Realului alături de ultima apariție pe „Bernabeu" din acest sezon, „regii" fiind, „încoronați", duminica viitoare la Tenerife în cazul unei noi victorii.

ESPAÑOL — BARÇA 0-4 : Koeman (30 penalty), Beguiristain (52), Eusebio (60), Ferrer (90).

Catalanii își continuă fiesta după cîștigarea CCE, umilindu-și fără nici o remușcare „surioara vitregă" aflată în lupta pentru evitarea barajului de retrogradare. Deși în 10 jucători prin eliminarea lui Nando încă din min 24, elevii lui Cruyff au jucat foarte ofensiv marcînd de 4 ori în contul golaverajului care îi este favorabil în cazul unei egalități la puncte cu Realul. De remarcat faptul că la acest joc a lipsit din tribune președintele Nuñez care a preferat TV-ul pentru a urmări ... Real-Valencia !

CORUÑA — ATLETICO 1-1 : Djukici (21 penalty) — Futre (58). După ce a pierdut practic acum două etape în fața Realului, iată că în penultima etapă băieții lui Gil pierd teoretic orice șansă la titlu, un titlu pe care l-au avut „în mînă", un titlu la care visează de 15 ani ! Futre a fost eliminat în ultimul minut.

SEVILLA — CADIZ 0-0 : După 5 etape în care nu au cîștigat nici măcar un punct, gazdele „obțin" punctul de care nu aveau nevoie față de oaspeți care au luptat extraordinar în acest joc pentru, a rămîne pe poziția, care permite barajul pentru rămînere în prima divizie.

ALBACETE — OVIEDO 2-0 : Antonio (25), Zalazar (45 penalty). Victorie meritată a gazdelor care obțin 2 puncte prețioase pentru UEFA, după un joc cu multe faulturi soldate cu 9 cartonașe galbene. Lăcătuș a jucat dar nu s-a ridicat deasupra evoluției echipei sale.

ATH. BILBAO — VALLADOLID 2-0 Luke (49), Ciganda (76). După un campionat foarte slab, gazdele scapă în sfîrșit de emoții, după un joc în care a avut ca adversar o echipă slabă, incapabilă de a opune rezistență, echipă care după toate probabilitățile va retrograda.

BURGOS — R. ZARAGOZA 0-1 : Gay (65) Ultimul tren pentru gazde s-a dus în lupta pentru un loc în Cupele Europene în schimb oaspeții cîștigă nesperat și vor evolua în Cupa UEFA ținînd cont de faptul că în ultima etapă joacă acasă cu Mallorca. În duelul Balint — Mateuț a ieșit în evidență primul printr-un „tarjeta amarilla" (cg.)

GIJON — TENERIFE 1-1 : Emilio (20) — Quique Estebaranz (6). Meci disputat între două echipe, subțiri, în care oaspeții au cîștigat punctul necesar pentru liniștea ultimei etape în care va primi vizita ... noii campioane a Spaniei. (Antrenorul Valdano nu poate uita că nu demult evolua la Real Madrid).

MALLORCA — R. SOCIEDAD 2-1 Milojevici (28), Pinilla (51) — Oceano (77). Revenire în ceasul al 12-lea al gazdelor care obțin o victorie meritată dar insuficientă pentru a rămîne în prima divizie. Stelea se pare că nu va retrograda trecînt la Albacete în locul lui Conejo.

GOLEADORES :
25 Manolo (Atletico) ; 20 Hierro (Real) ; 16 Koeman (Barça).

IONEL SERE

CLASAMENT
PRIMERA DIVISION

REAL	37	23	8	6	76-29	54
BARÇA	37	22	9	6	85-37	53
ATLETICO	37	23	5	9	63-34	51
VALENCIA	37	20	6	11	62-41	46
R. SOCIEDAD	37	16	11	10	43-37	43
R. ZARAGOZA	37	17	7	13	39-39	41
ALBACETE	37	16	8	13	44-43	40
BURGOS	37	12	13	12	39-40	37
GIJON	37	15	7	15	36-42	37
LOGROÑES	37	13	9	15	35-50	35
SEVILLA	37	13	8	16	48-44	34
OVIEDO	37	13	8	16	38-45	34
OSASUNA	37	10	13	14	30-39	33
ATH. BILBAO	37	13	7	17	38-56	33
TENERIFE	37	11	10	16	43-48	32
ESPAÑOL	37	12	7	18	42-59	31
CORUÑA	37	7	15	15	36-48	29
CADIZ	37	7	13	17	31-54	27
MALLORCA	37	9	7	21	28-48	25
VALLADOLID	37	6	13	18	30-53	25

CAMPIONATUL ITALIAN

„SERIE A" ÎN GRAIUL SEC AL CIFRELOR

Campionatul ediției 1991-92 s-a încheiat. Marele spectacol fotbalistic peninsular a oferit răspunsurile clasice finalului de stagiune : echipa campioană, echipele retrogradate, participantele în cupele europene. Această ediție va intra și ea, de acum pe mîinile statisticienilor care vor transpune „tutto il Calcio" în graiul cifrelor, oferindu-ne o istorie comprimată de date și cifre.

Iată în continuare, cîteva dintre ele, sperăm noi nu lipsite de interes:

— în cele 306 partide jucate s-au înscris 695 goluri, ceea ce înseamnă o medie de 2,27 goluri pe meci.

— gazdele au marcat de 410 ori, în timp ce oaspeții numai de 285.

— gazdele au cîștigat 128 de partide, 111 s-au încheiat la egalitate, oaspeții și-au adjudecat 67 de partide.

— cele mai multe goluri s-au marcat în ultima etapă (33 goluri) iar cele mai puține în etapa a opta (doar 8 goluri !).

cele mai multe goluri le-a realizat Milan (74), iar cele mai puține Verona (24).

— cele mai multe goluri le-a primit Ascoli (68), cele mai puține Torino (20).

— clasamentul golgeterilor : 25 goluri — Van Basten (Milan), 18 goluri — Baggio (Juventus), 16 goluri — Baiano (Foggia), 15 goluri — Careca (Napoli), 14 goluri — R. Sosa (Lazio), 13 goluri — Riedle (Lazio), Batistuta (Fiorentina), 12 goluri — Zola (Napoli), 11 goluri — Platt (Bari), Signori (Foggia), Skuhravy (Genoa), Vialli (Sampdoria), 10 goluri Aguillera (Genoa).

— jucătorii români au marcat 6 goluri : 4 — Dan Petrescu (Foggia), 2 — Răducioiu (Verona).

— s-au acordat în total 95 de penalty-uri (65 în favoarea gazdelor, 30 în favoarea oaspeților).

— s-au ratat 29 de penalty-uri (19 gazdele, 10 oaspeții).

— de cele mai multe lovituri de pedeapsă a beneficiat Milan (12).

— de cele mai puține Fiorentina — nici una !

— cele mai multe lovituri de la 11 m ratate — Sampdoria (5).

— au fost dictate 99 de eliminări (42 de jucători de la gazde, 57 de la oaspeți.

— cele mai multe eliminări au fost dictate în etapele IX și XXVI (cîte 8).

— echipa cea mai indisciplinată — Ascoli — 11 eliminări.

— echipa cea mai disciplinată — Juventus — o singură eliminare.

SERIE B, etapa 36

Ancona — Cosenza 0-0 ; Casertana — Taranto 3-0 (1-0) ; Cesena — Lucchese 1-1 (1-0) ; Lecce — Avellino 3-1 (2-0) ; Modena — Padova 1-1 (1-1); Palermo — Reggiana 1-0 (0-0) ; Pescara — Udinese 2-2 (1-1) ; Pisa — Messina 0-0 ; Venezia — Bologna 1-0 (0-0) ; Piacenza — Brescia 1-1 (0-1). Au marcat : Giunta (7) pentru Brescia, De Vittis (65) pentru Piacenza Partida a fost întreruptă de arbitru în min. 85, datorită faptului că terenul de joc a fost invadat de suporterii celor două echipe, fiind nevoie de intervenția energică a organelor de ordine.

CLASAMENT

Brescia	36	13	20	3	48-28	46
Pescara	36	15	15	6	54-40	45
Ancona	36	12	20	4	35-24	44
Udinese	36	11	18	7	36-33	40
Cosenza	36	12	16	8	36-35	40
Pisa	36	11	15	10	39-33	37
Reggiana	36	11	15	10	33-31	37
Lucchese	36	8	20	8	33-32	36
Piacenza	36	11	13	12	36-37	35
Bologna	36	12	11	13	36-39	35
Cesena	36	9	16	11	34-30	34
Padova	36	8	18	10	28-30	34
Lecce	36	11	12	13	34-38	34
Modena	36	10	14	12	31-37	34
Palermo	36	10	13	13	40-40	33
Venezia	36	6	20	10	29-34	32
Messina	36	10	12	14	29-35	32
Casertana	36	7	18	11	29-39	32
Taranto	36	7	17	12	23-33	31
Avellino	36	8	13	15	32-49	29

SANDU USUSAN

Complex Hotel-Restaurant „TIMIȘOARA"

situat în Piața Revoluției

asigură cazare și masă în condiții de confort și calitate excepțională a serviciilor, deschis circuitului sportiv.

Rezervări prin Oficiul Județean pentru Sport (telefon 13 69 19) sau direct la recepția hotelului (telefon 13 78 15).

SOCIETATEA COMERCIALĂ „EMIL"

Piața MARIA
Str. Miron Costin nr. 2
Sala „LIRA"
Tel. 11 72 04
zilnic orele 10.00-18.00

— face înscrieri pentru cursurile de practică conducere gr. „B".
30 ore practică,
40 ore teorie

— asigură material didactic necesar și corespunzător.

— Prețuri accesibile și în rate.

În exclusivitate pentru VEST-SPORT

Interviul nostru cu IOSIF ROTARIU:

„M-a vindecat un vraci de la Izmir"

(Urmare din pagina 1)

REP : Crezi că a profitat cineva de asta ?

I.R. : Dacă te gîndești la mită, nu pot să afirm așa ceva. Și nici nu știu cum au fost vînduți ceilalți jucători ai Stelei. Culmea e că am aflat, că sînt definitiv al lui Galatasaray, abia acum o lună, cu ocazia meciului cu Letonia. Fiind convins, pînă atunci că sînt dat doar pe doi ani, îți închipui ce dezamăgit am fost.

REP : Tu voiai să pleci în altă țară, sau să te întorci la Steaua ?

I.R. : Voiam să mă întorc în țară, dar nu la Steaua ci la „Poli".

REP : Deci la Galatasaray nu vrei să rămîi...

I.R. : Vreau nu vreau, acum depind de ei. Miercuri voi ști mai multe, atunci cînd mă întorc de la Istanbul.

REP : Galatasaray ți-a propus să joci la ei în continuare ?

I.R. : Da, dar n-am fost de acord cu suma.

REP : Adică ?

I.R. : Mi-au oferit, pentru încă doi ani, 300.000 dolari, plus încă 50.000 dacă joc 40 de meciuri din 60.

REP : Și care sînt pretențiile tale ?

I.R. : 400.000 dolari, dintre care 200.000 la semnarea contractului. Eu nu sînt sigur că nu mă voi accidenta din nou și atunci nu voi putea juca în cele 40 de meciuri.

REP : Cînd ai plecat de la Steaua cît ai primit ?

I.R. : Steaua a luat 800.000 de dolari iar eu 300.000.

REP : Oferte de la alte cluburi ai avut ?

I.R. : Cînd jucam am avut foarte multe oferte, dar n-au vrut să-mi dea drumul. Printre alte cluburi, m-au solicitat Atletico Madrid și F.C. Köln. A urmat însă perioada de accidentări, cînd nici nu mai știam dacă voi mai juca vreodată. Am 29 de ani și în fotbalul profesionist lucrurile se privesc altfel.

REP : De fapt ce a fost cu accidentarea ta, de anul trecut ?

I.R. : E vorba de lombosciatică. Probleme am avut și în țară, însă totul s-a agravat în momentul cînd am dat de terenurile tari din Turcia și de clima umedă din Istanbul. A trebuit să stau vreo patru luni.

REP : S-a vorbit că te-ai operat în America...

I.R. : Trebuia să mă duc. Aveam și viza. Dar să vezi ce s-a întîmplat cu trei zile înaintea plecării. Un fel de vraci mi-a garantat că mă vindecă, conducerea clubului a fost de acord, și în loc de Statele Unite am ajuns la Izmir !

REP : Unde...

I.R. : ... am stat o săptămînă și am făcut tratament cu niște alifii extrase dintr-un pește care trăiește în apele reci din nordul Turciei.

REP : Cine era acest vraci ?

I.R. : Fusese în armată infirmier. Șef !

REP : Este permisă această practică în Turcia ?

I.R. : Nu e chiar autorizată, dar se practică. Acest vraci a fost dat în judecată de medicii din Istanbul.

REP : De ce ?

I.R. : Din cauza mea. Eu am fost tratat de acești medici, cei mai buni din Istanbul, timp de o lună. Dar situația în loc să se îmbunătățească, s-a agravat. Mă simțeam tot mai rău. Cînd m-am întors de la Izmir, situația s-a îmbunătățit și am reluat antrenamentele. Atunci, medicii l-au dat în judecată. Nici nu știu cum s-a încheiat procesul.

REP : Și acum, cum te simți ?

I.R. : Acum, bine. A, să nu uit, am fost după aceea și la medicul lui Bayern München, doctorul Müller.

REP : Cum ai ajuns la el ?

I.R. : La sugestia căpitanului echipei noastre, Erdal, care s-a tratat la el pe cînd juca la Borussia Dortmund.

REP : Să ne întoarcem la Galatasaray. Cum ai fost tratat în general !

I.R. : Foarte bine. În 90, cînd am plecat, am avut un tur foarte bun. Galata încheiase campionatul precedent pe locul 3. La încheierea turului, de care vorbesc, eram pe primul loc, cu patru puncte avans. Eu eram apreciat drept cel mai bun străin din Turcia. Returul însă nu l-am mai jucat. Și în campionatul recent încheiat, pe care l-am terminat pe locul 4, am jucat cu intermitențe din cauza unor rupturi musculare.

REP : Conducerea e mulțumită de tine ?

I.R. : Este, cînd joc. Nu le prea convine cînd mă accidentez. Nu de asta au dat banii pe mine. Și de la echipa națională m-am întors accidentat și n-au fost încîntați de loc.

REP. : Ce neîmpliniri ai Roti ?

I.R. : Nu multe. Cea mai mare este însă că fratele meu Ilie nu s-a realizat ca fotbalist. Cînd am plecat eu de la Nera Bozovici avem aceeași valoare. El a venit, la Pan, după patru ani, însă mulți nu i-au dat credit pentru că eu plecasem la Steaua. Ilie pe unde a jucat a demonstrat că are valoare. Și acum ar avea loc la orice echipă din Turcia, de exemplu. La vîrsta asta. Dacă ar fi fost forțat, acum 4-5 ani, ajungea departe. Aș fi vrut să plecăm peste tot împreună. Ne înțelegem foarte bine. La Poli au fost aduși jucători care n-au confirmat. Dar, cum am spus, el a fost privit cu alți ochi pentru că eu am plecat. Are aceleași calități ca și mine. Poate că, dacă eu rămîneam, jucam amîndoi la Poli. Dar am fost forțat să plec din Timișoara.

REP. : Cum așa ?

I.R. : Eu n-aș fi plecat niciodată. Timișoara este orașul pe care îl iubesc, aici am familia, prietenii. Dar cît am jucat la Poli, n-am fost ajutat de loc. Stăteam într-un apartament cu două camere în care ploua. Au venit alții, cum ar fi Șulea și Clipa, și le-au dat vile. Și n-au confirmat. Eu am confirmat. Și a mai fost ultimul meci pe care l-am jucat cînd am picat în B.

REP. : Cu Argeșul ?

I.R. : Da. Ne trebuia un egal. Eu am dat gol din lovitură liberă și era 1-1 pînă în ultimele minute. Nici acum nu-mi explic ce căutau fundașii noștri centrali — nu dau nume — în careul advers, cînd am primit golul doi. Ne trebuia egal nu victorie. Și nici n-au jucat — inexplicabil — Moise și Șunda, care erau titulari.

REP. : Crezi că a fost un aranjament ?

I.R. : N-a fost cum trebuie să fie. Am fost foarte supărat și m-am hotărît să plec. Inițial trebuia să mă duc la Dinamo, fiind contactat de generalul Ghenoiu. Între timp, Dumitru m-a convins să plec la Steaua. Ne-am urcat în tren și am plecat la București unde ne aștepta Valentin Ceaușescu. Așa am semnat pentru Steaua.

REP. : Din cei 800.000 dolari, pe care Steaua i-a încasat de la Galatasaray, nu crezi că trebuia să primească și Poli o parte ?

I.R. : Ba da, mai ales că n-a primit nimic nici cînd am plecat la Steaua. Ara era atunci...

REP. : Cît mai ai de gînd să joci ?

I.R. : 3-4 ani. M-aș întoarce la Poli, dar valoarea mea de transfer e la 500.000 dolari. Așa că...

REP. : Oricum, succes în tratativele cu Galata !

I.R. : Îți spun clar. Dacă Galata acceptă să-mi dea cît am cerut, semnez. Dacă nu, voi sta pînă la iarnă și tot plec eu de la ei.

A consemnat,
MARIUS JURA

ÎN LUMEA VOPSELELOR, A LACURILOR
ȘI A SĂPUNURILOR,
AZUR
TIMIȘOARA
este la înălțimea AZURULUI

Str. Constructorilor nr. 1—3
Tel. 96 - 18 40 50 Telex 7 19 02
Fax 96 - 18 22 71

Calitatea și gama diversificată a produselor noastre este un argument pentru a ne căuta întîia oară. Veți reveni cu siguranță.

ZIG-ZAG

„Cazul Krabe" își așteaptă verdictul

În 8 iunie, Federația Internațională de Atletism (I.A.A.F.) va da verdictul în „cazul Krabe". Atleta germană, care a fost suspendată de țara sa pentru manipulare și folosire de doping, va trebui să se prezinte la Londra, unde între 3 și 5 mai va răspunde în fața unei comisii a IAAF. Deci abia în 8 iunie va afla dacă sprintera germană va participa la Olimpiadă. Se pare că situația lui Katrin Krabe a fost „pusă pe tapet", la IAAF, sub influența Federației Germane de Atletism. Cel puțin aceasta este părerea managerului celebrei atlete : **„Noul proces ni l-a „aranjat" președintele federației germane, Meier. Primo Nebiolo era dispus să oprească ancheta, cu privire la Katrin, dar federația face presiuni ca IAAF să ia o decizie care să o împiedice să fie prezentă la Barcelona".**

Ambiția lui Jim Courier

După mai multe sezoane de echilibru, în acest an, turneul de la Roland Garros are un favorit evident. Jim Courier, cîștigătorul de anul trecut, are toate șansele să-și păstreze titlul, așa cum a făcut-o Ivan Lendl în 1987. **„Nu mi-e frică de nimeni"**, a declarat campionul la venirea la Paris. De altfel Courier — care a avut cea mai spectaculoasă ascensiune de cînd se întocmește ATP-ul, din 1973 (într-un an a urcat de pe locul 25 pe locul 1) — și-a început „urcușul" tocmai la Roland Garros. Exbasse-ball-istul american este convins de superioritatea sa : **„A fost un an bun. Ca un vis. Și va continua să fie așa. Adevărul e că joc tot mai bine. Vreau să fiu, mereu cel mai bun din lume. Și, atît timp cît mă voi simți ca acum, voi fi".**

Belodedici sau Belodedić ?

Multă presă marțea trecută pe aeroportul din Madrid. Cu greu a făcut față Miodrag Belodedici, în drum spre Valencia, asediului reportofoanelor și tirului blitzurilor. Prima declarație a dat-o... Robert Prosinečki, care și-a așteptat, la aeroport, fostul coleg de la Zvezda : **„Mile e cel mai bun libero din lume. Acum Valencia este la nivelul Realului și Barcelonei și în sezonul viitor se numără printre favoriții la titlu".** Pe ziariștii spanioli îi interesa mai mult însă originea lui Belo și l-au întrebat cum să-i scrie numele Belodedici sau Belodedić (ortografierea sîrbo-croată). **„Mi-e totuna cum îmi scrieți numele. Familia mea e de sîrbi din România. Iubesc și Iugoslavia și România"**, a spus Belo. A doua zi în „Marca" a mai declarat printre altele : „Mă simt român (...) Am venit în Spania la insistențele lui Hagi și Prosinečki".

Carl Lewis spre 9,50 ?

În numărul trecut scriam despre marile ambiții ale lui Mike Powell și dorința de a transa, în favoarea lui, rivalitatea cu Carl Lewis. Acesta din urmă se pare însă că-l ignoră pe Powell, singurul adversar pe care-l recunoaște fiindu-i... groapa cu nisip : **„Olimpiada de la Barcelona este un excelent prilej să intru în istoria atletismului ca o mare stea. Veți spune că deja sînt, dar dorința mea este să sar 9,5 metri".** Întrebat dacă nu e plictisit de asemenea ambiții, Lewis a continuat : **„În sport am reușit totul. Am și cîștigat mulți bani. Am rezultate care vor rezista ani de zile. Dar la ultimele antrenamente am sărit excelent. Am reușit cinci sărituri peste 9,20. Asta mă impulsionează să încerc ceva ce acum pare imposibil".**

ZIG-ZAG

Publicație a
S.C. „CENTAUR" S.R.L.

Director : DUKI POPOVICI

Tiparul executat la
S.C. „HELICON" BANAT S.A.

COLECTIVUL DE REDACȚIE : Marcel Tolcea — redactor șef, Ioan Dorin Voinea — redactor șef adjunct, Duki Popovici — secretar general de redacție, Radu Suciu — șef departament fotbal, Nick Lengher — tehnoredactor, Adrian Schindarli, Ovidiu Păcurariu, Lucian Gheorghiu — reporter special.
COLABORATORI PERMANENȚI : Ștefan Marton, C-tin Grigore, Petru Fuchs, Dan Bârcă Grama, Marius Dan, Vlad Siniteanu, Ionel Sere, Sandu Ususan, Ghiță Ochișor, Marius Duvlea, Marian Popovici, Marius Dura, Florin Roman.
FOTOREPORTERI : Petru Fuchs, Dragan Vuin, Dan Buruleanu

ECHIPA TEHNICĂ : Mircea Gui și Tiberiu Lazăr — tynotip ; Nicu Berechet și Călin Pascaru — paginație.
ADMINISTRATOR : Cristian Simedrea.

JACKIE b.p. COSTICĂ cu 5 puncte la 1 (în 3 runde)

SPORT Vest

● Anul II, nr. 23 (27) ● 9—15 iunie 1992 ●
Apare marți ● 8 pag. 15 lei ●
Publicația se difuzează în județele Arad, Bihor, Caraș-Severin, Hunedoara, Alba, Timiș

VOCEA PORUMBELULUI

(Nu iese fum fără zvon, doar foc de la Jackie)

■ Mai mult sau mai puțin voalat, d-l Jackie Ionescu ne acuză că am complotat pentru a-l readuce pe d-l Rădulescu la timona Politehnicii. Asta-i culmea! Pînă mai ieri, alții ne spuneau că am „complotat" să îl aducem pe d-l Ionescu. Poate, acum, vrem să îl aducem pe Liță Dumitru și noi nici nu știm! ■ Dr. Ghilezan, Docky pentru prieteni, a ieșit vineri din spital. Să îi dorim însănătoșire grabnică și recuperarea, în viteză, a celor șapte kilograme. Bun revenit! ■ Unui confrate ce lucrează la un ziar condus de (con)fratele său i s-a furat valiza în trenul ce îl aducea de la Constanța. ■ Întîlnire de tip mafiot: interesate în ocuparea primelor patru locuri în clasament, echipele Mureșul Deva și Minerul Ștei au convenit să nu se amestece una în treburile celeilalte. Mai ales în partidele Înfrățirea Oradea — M. Deva și Aurul Brad — M. Ștei. La întîlnire au lipsit mitralierele din mîini și trabucurile din gură. ■ Vă amintiți că, mai demult, am scris de implicarea utistului Marco într-un proces de viol. Se pare, jucătorii „bătrînei doamne" preferă tinere domnișoare, pentru că trei dintre ei sînt implicați într-un caz nebulos de agresiune și tentativă de viol. Vom reveni cu amănunte dacă va fi cazul. ■ Etapa trecută, la Alba-Iulia, reșițenii au venit echipați de meci încă din autobuz, pentru a evita vestiarele și... incidentele. Nu a fost să fie. Cînd au intrat în tunel, bucuria gazdelor a fost atît de mare încît au închis porțile și au trecut la aplicarea unor metode... uslașe. Iulian Moldovan — cel mai bun jucător al diviziei B, acum, cel mai bun bătăuș — l-a agresat pe Sandu Rocco, Ion Mărginean l-a strîns bine de gît pe antrenorul Oțil etc., etc. Ultimul, și-a pus, apoi, tacticos, banderola de om de ordine și a plecat în teren. După meci, gazdele au oferit, conform tradiționalei ospitalități, bere.

ION GOLUMBU

● FOTBAL Divizia A FOTBAL ●

ÎN DRUM SPRE MEDALIA DE BRONZ

POLITEHNICA TIMIȘOARA — F.C. ARGEȘ 2-1 (1-0)

Stadion Politehnica, duminică ora 18, teren excelent, timp frumos, vînt, spectatori 9.000.

Arbitri: A. Moroianu (Ploiești) — Al. Radu (București), V. Titorov (Breaza)
Observator: Mircea Cezar Ionescu.
Cartonașe galbene: Floricel, Prisăceanu.

Au marcat: BABAN (13) cu capul, de la 7 m, la centrarea excelentă a lui Diaconescu; VARGA (54), din penalty, jos, în colțul drept, Ciurea plecînd în stînga; AMĂRĂZEANU (38), imparabil, de la 14 m, după o preluare, la capătul unei rapide țesături de pase care l-a găsit singur pe flancul stîng al apărării timișorene.

POLI: Almășan — Andreaș — Bătrînu, Csik, Varga (cpt.) Diaconescu, O. Popescu (73 — Crăciun), Vlaicu, Rosenblum, Bărbosu — Baban (65 — Trăistaru).

FC ARGEȘ: Ciurea — Floricel — Albulescu, Moise, (57 — Stoian) Ciobanu — Craiu, Balaur (cpt.), Ceaușu (57 — Scînteie), Stancu — Prisăceanu, Amărăzeanu.

Mare bucurie în tabăra „alb-violeților". Timișoreni (pentru că aceleași culori le au și argeșenii). Satisfacție firească, dacă ținem cont că, depășind o echipă supramotivată de această ultimă posibilitate de a mai acumula ceva la „adevăr" a risipit incertitudinile ce planau asupra partidei și a făcut încă un pas important spre Cupa UEFA. Pasul a fost limpede, victoria, fără dubii.

Fără Stoicov, (două „galbene"), POLI a dominat da capo al fine, deși nu a jucat prea spectaculos. De-abia după 2-0, fazele clare au apărut la poarta lui Ciurea, cele mai mari situații de gol fiind irosite de Rosenblum (min. 63, cînd a primit o excelentă pasă „printre" de la Vlaicu, dar a șutat în Ciurea ieșit la blocaj) și Trăistaru (min. 70, la o centrare ca la carte de la Diaconescu, a trimis cu latul piciorului stîng, în bară, dintr-o situație asemănătoare cu cea de la Constanța, chiar mai limpede), aceasta din urmă inhibat, în subconștient, de similitudinea cu ratarea din partida de Cupă.

RADU SUCIU

(Cont. în pag. a 2-a)

NUMAI ÎN VEST SPORT PUTEȚI CITI:

● F.C. Argeș și Sportul contra Reșiței! ●

● C-tin Deliu despre Adrian Porumboiu ●

● Liță Dumitru la concurență cu J.R. ●

● APROAPE TOTUL DESPRE EURO' 92 ●

Interviul nostru cu Adalbert Cassay:

„S-ar putea ca din seria a II-a să nu promoveze nimeni!"

REPORTER: Cum vă explicați, domnule Cassay, că în cazul Arad — Alba-Iulia", trei comisii au avut opinii diferite privind sancțiunile?

ADALBERT CASSAY: Eu m-am pronunțat de la început în presă că acest caz este deosebit de grav.

REP.: Bine, dar diferențele?

A.C.: Comisia Campionatului Național (prima instanță — n.r.) s-a bazat doar pe declarațiile părților. Ea nu a ținut cont de faptul că cele două părți nu au anunțat Federația aproape 10 zile. Biroul Federal, atunci cînd a judecat, a ținut cont de acest aspect. Dacă Alba-Iulia, atunci cînd l-a prins pe antrenorul Jivan cu banii, anunța federația, imediat ar fi ieșit complet din cauză. Nu a făcut-o, deci am considerat că au continuat să le forțeze mîna ,cum se zice, că au continuat negocierea.

REP.: V-aș ruga să-mi motivați fiecare sancțiune în parte. Procedați ca la tribunal, după pronunțare!

A.C.: N-aș putea spune cine a avut inițiativa, cine a provocat tranzacția. Este o treabă destul de grea. Faptele sînt clare. Cei doi antrenori de la U.T.A. și cei patru jucători de la Unirea, plus Căian, au participat nemijlocit la această tranzacție. Este vorba de bani la mijloc și în acest caz regulamentul este foarte clar. Toți participanții fizic au fost excluși pe viață.

REP.: Aceasta în ceea ce privește suspendările individuale. Penalizările echipelor cum le motivați?

A.C.: Cînd la mijloc este trucarea unui meci, regulamentul nostru prevede depunctări între 2 și 8 puncte. Avînd în vedere gravitatea faptelor și faptul că ambele părți au fost implicate am hotărît sancțiunea maximă, plus pierderea jocului la „masa verde" de ambele echipe, deci, Unirea a mai pierdut și cele două puncte cîștigate pe teren. Se bate moneda pe faptul că cele două echipe au fost depunctate datorită acțiunilor unor indivizi. Că nu trebuie să sufere echipele pentru greșelile altora. Bine, dar cei șase pe cine reprezentau? Erau din exterior? Cum eu reprezint federația și ei sînt reprezentanții echipelor respective. În folosul cui s-a făcut tranzacția? În folosul vreunui aprozarist? Nu, în folosul grupărilor de care aparțineau. Repet, dacă Unirea anunța F.R.F. la timp era scoasă din cauză. Dar cei din Alba-Iulia au continuat să le forțeze mîna celor din Arad, solicitînd aranjarea jocului următor, cel cu Aris. Dacă ROAF prevedea excluderea din campionat, se ajungea cu sancțiunile pînă acolo.

REP.: ...și în ce privește celelalte suspendări?

A.C.: Suspendările date celor doi președinți și antrenorului Tălnar se datorează faptului că erau în cunoștință de cauză, iar cei care au acționat nemijlocit erau în subordinea lor. De exemplu, domnul Pop de la Arad s-a dezis în presă de faptele antrenorilor săi, dar în memoriul către Biroul Federal, arată că sancțiunile pronunțate pînă atunci împotriva antrenorilor e-

A consemnat,
LUCIAN GHEORGHIU

(Continuare în pag. a 6-a)

ÎN DRUM SPRE MEDALIA DE BRONZ

(Urmare din pag. 1)

Altfel, jocul lui Poli — replică a personalității antrenorului — împinge la maximum precauția, contînd în faza de atac, pe teren propriu, pe hărțuirea metodică a adversarului punctată de rezolvările liderului Vlaicu, de inspirațiile celorlalți „tehnicieni" ai echipei și de șutul lui Varga. Iar meciurile din deplasare, cu spațiile largi oferite, par a conveni echipei, al cărei joc, zic eu, s-a cristalizat, bazîndu-se pe principiul că un 0-0 înseamnă un punct cîștigat. Este un principiu prin care Poli a adunat punct cu punct ajungînd la cîțiva pași de Cupa UEFA și pe alt plan, în finala Cupei României.

Aș risca să remarc o asemănare între POLI '92 și Interul lui don Helenio Herrera, păstrînd desigur anumite proporții. Cu Vlaicu în rolul lui Mazzola.

Piteștenii s-au zbătut, dar nu au reușit decît două faze de real pericol pentru poarta lui Almășan : o reluare cu capul, în „transversală", a lui Prisăceanu (min. 58) și golul care ne-a ținut cu ochii pe ceas într-un final care ar fi trebuit, în mod normal, să fie mult mai relaxat. În rest, pentru F.C. Argeș au jucat mai mult... brăilenii, a căror victorie nu cred să schimbe datele problemei.

În sensul că sînt probabile două puncte ale Sportului la Tg. Mureș, un rezultat bun al argeșenilor fiind greu previzibil pe Ghencea.

Arbitrul Moroianu nu a fost la înălțimea ecusonului FIFA de pe piept, el fluierînd mai mereu cu întîrziere, într-un meci ușor, care i-a pus trei probleme : pătrunderea în forță a lui Rosenblum „agățat" de Ciurea în careu, la care a dictat, cred eu, just, penalty, în ciuda protestelor vehemente ale oaspeților ; incursiunea lui Vlaicu (min. 20) pe dreapta, stopată prin fault, balonul ajungînd însă la Diaconescu, semnalizat corect, dar cu întîrziere, în ofsaid de V. Titorov, centralul lăsînd un „avantaj" ce s-a materializat printr-o „indirectă" în favoarea... adversarilor ; și, în fine, faultul asupra lui Csik, scăpat spre poarta lui Ciurea, la care Moroianu a preferat să fluiere sfîrșitul partidei în min... 89. În rest el a fost „lucrat" sistematic de tușierul Al. Radu care i-a oprit pe polițti de cel puțin 6 ori (fără exagerare), semnalizînd ofsaiduri imaginare. După cum și V. Titorov l-a oprit nejustificat pe Amărăzeanu (min. 85), pe un contraatac, în poziție laterală.

Ofu cu arbitrii fiind spus, trebuie să remarc că POLI se află într-un moment deosebit de fast. Angajată pe două fronturi, prin încredere deplină în propriile forțe și în... sprijinul suporterilor cărora duminică le-a risipit anumite îndoieli, poate aduce Timișoarei o (chiar două...) mare bucurie.

P.S. Cronica partidei Steaua — Poli îi aparține colegului Lucian Gheorghiu.

CLASAMENTA

Dinamo	31	20	11	0	69-20	51 +19
Steaua	31	18	8	5	58-26	44 +14
Universitatea	31	12	11	8	35-24	35 +3
Poli	30	13	8	9	33-29	34 +4
F.C. Ploiești	31	14	6	11	35-43	34 +2
Electroputere	31	13	7	11	38-26	33 +3
Gloria	31	13	5	13	41-35	31 —1
F.C. Brașov	31	12	7	12	50-46	31 +1
Inter	30	12	7	11	37-38	31 —1
Dacia Unirea	31	12	7	12	32-33	31 +1
Rapid	31	11	9	11	30-35	31 +1
Oțelul	31	13	5	13	33-40	31 +1
F.C. Farul	31	13	4	14	35-37	30 —2
F.C. Bacău	31	10	6	15	29-50	26 —4
Sportul Stud.	31	8	8	15	29-42	24 —8
F.C. Argeș	31	8	7	16	36-44	23 —7
A.S.A.	31	7	5	19	27-49	19 —11
Corvinul	31	5	7	19	31-61	17 —15

DUPĂ MECI, LA VESTIARE

NICOLAE DOBRIN : Sînt mulțumit de dăruirea echipei mele, cu toate că Poli a avut, într-adevăr, foarte multe ocazii. Nu sînt însă mulțumit de arbitraj. Se putea arbitra corect, și tot Poli cîștiga.

REP. : Vă referiți la penalty ?

N.D. : Nu, mă refer la arbitrajul general al jocului. Nu cred că a fost totuși 11 metri, pentru că Rosenblum și-a dat drumul după ce mingea era deja afară.

REP. : Vă bucură rezultatul din Regie ?

N.D. : Acum se vede cine face aranjamentele și cine nu. Am fost acuzați că am aranjat la Sibiu și la Timișoara, dar se vede că am jucat cinstit. Sportul s-a înțeles cu Rapidul și, cînd au jucat cinstit cu Brăila, au mîncat bătaie.

REP. : Ce spuneți de posibilitatea ca din seria a doua a diviziei B să nu promoveze nimeni și deci din A să retrogradeze doar două echipe ?

N.D. : Cred că ar fi cel mai corect. Altfel, dacă-i penalizează și pe Reșița, pînă la urmă tot UTA promovează.

ION V. IONESCU (declarație acordată cu foarte mare greutate, după lungi insistențe și în mijlocul unui grup de „tifoși", care-l aplaudau la fiecare ureare a vocii) :

Aș vrea ca cele 10 întrebări pentru Poli, din ianuarie, să fie repetate acum, la sfîrșitul lui iunie. Aș vrea ca aceiași oameni să răspundă acum la cele zece întrebări.

REP. : Jocul echipei, din ultimele meciuri, este un succes al dvs.

I.V.I. : Nu. eu nu am nevoie de succese ; Timișoara are nevoie de succese. Pentru că eu am luptat și dvs. ați făcut tot ce ați putut ca să mă împiedicați. În numele unei idolatrii false. Pe Costică Rădulescu, pe care eu îl iubesc și stimez, mi l-ați opus mie : și dvs. și toți ceilalți post-revoluționari. Toți cei care scriu despre fotbal au jucat fotbal pînă în clasa a șasea, și le este imposibil să simtă fenomenul.

REP. : Ați prevăzut, la începutul acestui sezon, ascensiunea către Cupa UEFA ?

I.V.I. : Nu am prevăzut-o dar am dorit-o din toată ființa mea. Dvs. ați prevăzut insuccesul și mi l-ați dorit din toată ființa dvs. N-ați făcut decît să ne urîți, și acest lucru este cheia succesului nostru.

REP. : V-ați temut de meciul cu F.C. Argeș ?

I.V.I. : Nu. M-am temut de tensiunea pe care ați creat-o dvs. și colaboratorii dvs. în jurul acestui meci.

REP. : Care jucător piteștean vi s-a părut mai periculos ?

I.V.I. : N-am văzut nici unul periculos. Singurii periculoși ați fost dvs. De la Poli, îi remarc pe toți, pentru atașamentul pe care l-au avut față de club.

REP. : De cîte puncte mai are nevoie Poli, pentru a fi sigur în Cupa UEFA?

I.V.I. : De 2-3.

REP. : Vorbiți serios ?

I.V.I. : Foarte serios. Și vom lupta pentru a le obține, fără a fi siguri că le vom obține. Știu două lucruri : în primul rînd că vrem cu toții, cei de la club, acest lucru, dar mai știu că sînt foarte mulți care nu doresc acest lucru.

REP. : Ce vă doriți mai mult : participarea în Cupa UEFA sau în Cupa Cupelor ?

I.V.I. : Îmi doresc să scrieți că foarte mulți își doresc să le pierdem pe amîndouă.

REP. : Puteți da nume ?

I.V.I. : Se știu ei singuri.

REP. : Sperați să-l mai folosiți pe Timofte, în acest final de campionat ?

I.V.I. : Nu sper prea mult, dar l-aș băga imediat în echipă. El face parte din organismul acestei echipe și ar fi asimilat imediat.

REP. : Ce părere aveți de evoluția lui Diaconescu ?

I.V.I. : Excelent. A pus trei pase de gol, în fața porții goale. Acest Diaconescu exprimă cel mai clar caracterul și voința acestei echipe.

REP. Dar Nae ?

I.V.I. : Ar trebui să-l întrebați, ca și dl. Dumitru Mazilu, ce a făcut în ultimele trei zile.

REP. : Dar pe Roșu, îl veți mai introduce în echipă ?

I.V.I. : Da, dar numai pe postul care i se potrivește, de mijlocaș la închidere, după ce va mînca mai bine și va prinde mai multă forță. Vreau să mai spun că șansa succesului nostru a fost ranchiuna dvs., a celor care ați scris despre Politehnica.

REP. : Exagerați, dle. Ionescu, dar vă mulțumim că ne găsiți și nouă un merit.

IOAN DORIN VOINEA

POLI TOP '92

Pentru meciul Poli — F.C. Argeș, catalogul Poli Top-ului i l-am încredințat lui Adi Cireap de la „Divizia Sport" Radio Timișoara. În Top, apar jucătorii care au evoluat (și au primit note) în minim șase partide din retur. Au mai fost notați, duminică, și nu apar în clasament, Crăciun și Trăistaru, ambii 7. (coloana 1 — notele din partida Poli — F.C. Argeș ; coloana 2 — totalul calificativelor obținute în retur ; coloana 3 — numărul jocurilor cu notă ; coloana 4 — media de top).

1. VLAICU	9	78,5	11	7,14
2. VARGA	8	76,5	11	6,95
3. CSIK	7	81	12	6,75
4. ANDREAȘ	7	67	10	6,70
5. ALMĂȘAN	7	79	12	6,58
6. ROSENBLUM	7	51	8	6,38
7. O. POPESCU	7	74	12	6,17
8. BĂTRÎNU	8	67	11	6,09
9. STOICOV	—	54	9	6,00
10. BĂRBOSU	7	53	9	5,89
11. DIACONESCU	7	57	10	5,70
12. BABAN	8	56,5	10	5,65

Jucătorul etapei

SORIN VLAICU, UN LIDER ACCEPTAT DE ECHIPĂ

CUPA ROMÂNIEI, MAI ALTFEL
FARUL CONSTANȚA — POLITEHNICA TIMIȘOARA
0-1 (0-0)

Despre jocul de la Constanța, transmis și pe micile ecrane, s-au scris — în alte publicații — cronici, comentarii, imediat după desfășurarea lui. „Sport Vest" punctează astăzi unele aspecte mai puțin sau deloc cunoscute pe marginea acestui joc.

● Inexplicabilă mi s-a părut atitudinea publicului față de echipa timișoreană. Încă de la intrarea în teren, oaspeții au fost „gratulați" cu invective, fluierături și huiduieli. După egalul din 10 mai, de pe același stadion, spectatorii constănțeni au aplaudat la scenă deschisă prestația celor de la Poli. Acum însă...

● După fluierul final, banca antrenorilor a fost supusă unui veritabil bombardament cu pietre, sticle și grădene. Sub o „ploaie" asemănătoare au părăsit terenul arbitrii și jucătorii albvioleți. Constănțenii au părăsit imediat terenul. După fluierul final, nu au participat la salutul sportiv, lăsîndu-i pe oaspeți la cheremul tribunelor dezlănțuite.

● După joc, cîteva sute de spectatori au asediat ieșirile stadionului, în dorința de a se răfui cu arbitrul Ion Crăciunescu. **„Crăciunescu, lingă Ceaușescu" !** se scanda. A continuat bombardamentul cu pietre. După rănirea gravă a doi elevi-polițiști, forțele de ordine au efectuat o „șarjă" a la USLA, reușind să degajeze stadionul pe o distanță de 500 de metri. S-au operat cinci arestări.

● Gazetarii bucureșteni au apreciat că publicul a fost incitat de antrenorul principal al gazdelor, Costică Rădulescu. În timpul desfășurării partidei, cel mai tare s-a agitat secundul Buzoianu-telecolor, care a intrat de nenumărate ori pe gazon, protestînd la mai toate deciziile arbitrilor. Spre deosebire de cei doi antrenori, conducătorii clubului constănțean, domnii Petre Buduru și Theodor Pilcă au dat dovadă de fair-play, recunoscînd justețea rezultatului, iar la cabine i-au felicitat pe omologii lor din tabăra timișoreană, cerîndu-și totodată scuze pentru atitudinea tribunelor.

● Referitor la incidentele petrecute cu ocazia desfășurării acestei semifinale, și după terminarea ei, domnul A. Cassay, secretarul general al F.R.F., mi-a declarat că se vor lua măsuri aspre împotriva clubului constănțean. **„Ceea ce s-a petrecut acolo, cu siguranță va fi sancționat cum se cuvine".**

● Cu prilejul acestei semifinale, radiodifuziunea a intrat în... Brazilia. Jocul a fost transmis pe postul „România actualități" de doi crainici (Dan Voicilă și Ilie Dobre). Postul de radio „Timișoara" l-a avut la „datorie" pe „Nixe" Secoșan în transmisie directă (premieră pentru „R.T."), iar românii din Bazargic (Bulgaria) au ascultat meciul în transmisia postului de radio „Bazargic".

● În ziua jocului, Sorin Vlaicu a împlinit 27 de ani. Cu această ocazie îi urăm și noi „LA MULȚI ANI (și de fotbal) !

● Și tot un „La mulți ani" a urat timișorenilor, prin intermediul ziarului nostru, fostul jucător al lui Poli, Brînzei, actualmente locuitor al Constanței. În timpul pauzei, domnia sa a venit special la masa presei, pentru a transmite această urare prin intermediul celor din presa scrisă și vorbită timișoreană aflați la fața locului.

LUCIAN GHEORGHIU

MURMURUL... PRESARILOR

MIHAI JUNEA, „RADIO TIMIȘOARA"

Mă așteptam la o victorie mai clară, și la o abordare mai decisă a acestui meci. Se știe că Poli a retrogradat de două ori din cauza lui FC Argeș și, în 1986, cînd se juca ultima etapă, eram în drum spre Odorhei. Am ascultat meciul într-o localitate, situată undeva în Ardeal, și m-am simțit foarte umilit. Nu am avut suspiciuni față de acest meci. Ar fi fost și culmea. La toate cîte s-au întîmplat, cred că ar fi urmat și o reacție violentă din partea publicului. Timișorenii mi s-au părut, totuși, foarte relaxați. Cît despre rezultatele de la Craiova și din Regie, nu pot să spun decît că lucrurile sînt clare mai demult. Cred că tot campionatul acesta ar trebui să se rejoace. Nu numai în A, dar și în B.

FLORIN BOIERU, „RENAȘTEREA BĂNĂȚEANĂ"

Rezultatul putea să fie mai bun dar Poli continuă să păcătuiască la finalizare, printr-o insuficientă concentrare în fazele decisive — lucru pe care l-am spus în mai multe rînduri. Degeaba ajungi în careul de 16 metri, dacă acolo nu ești în stare să introduci mingea în poartă. Nu mi-a plăcut nici un jucător în mod deosebit, la un meci care nu a fost el prea deosebit. Arbitrajul a avut scăpări, și de o parte și de cealaltă.

EUGEN COCEA, „TIMIȘOARA"

Lumea vorbea la București de un „2" la Pronosport. De la meciul cu Dinamo s-a pornit pe această pantă a trucajelor și, sincer vorbind, cred că este și o boală a gazetarilor, care văd aranjamente peste tot. Cît despre rezultatul de la Craiova, se pare că este o legătură strînsă între acest meci și cel din Cupă.

RADU MICU, „RADIO TIMIȘOARA"

Mi-a plăcut astăzi jocul întregii echipe și rezultatul. Cu ani în urmă, cînd Piteștiul retrograda pe Poli, am suferit cu toții. Nu simt o satisfacție deosebită pentru că a pierdut Piteștiul, ci pentru că a cîștigat Poli. Cinstit, și după un meci frumos. Arbitrajul a fost destul de bun, cu excepția tușierului dinspre tribuna oficială.

SERGIU MIAT „TELEVIZIUNEA TIMIȘOARA"

Această generație de jucători, care au evoluat astăzi la FC Argeș, nu este aceea care ne trimitea, în urmă cu cîțiva ani, în divizia B. N-am să uit niciodată bucuria indecentă a argeșenilor, după acel meci din 1986, care pentru ei nu însemna nimic, în schimb pentru noi a fost retrogradarea. Mă așteptam ca victoria studenților să fie concludentă, avînd în vedere că Argeșul n-a arătat astăzi nimic. Probabil că oboseala acumulată își spune cuvîntul.

IOAN DORIN VOINEA

• FOTBAL Divizia C FOTBAL •

SERIA A X-A

Etapa a 29-a

Un singur semn de întrebare : Lugoj sau Tomnatic

Arsenal Reşiţa — Minerul Anina 0-0 ; Unirea Sînnicolaul Mare — Obilici Sinmartinu Sirbesc 1-0 (0-0) ; Vulturii Lugoj — Strungul Chişineu Criş 8-2 (4-1) ; Ceramica Jimbolia — Energia Deta 0-1 (0-1) ; Unirea Tomnatic — Retezatul Haţeg 5-1 (3-1) ; F.C. Electrica Timişoara — Minerul Moldova Nouă 2-0 (0-0) ; Victoria '90 Călan — C.S.M. Caransebeş 2-0 ; C.F.R. Simeria — Auto F.Z.B. 3-1.

Încă din etapa a 25-a, cineva din conducerea echipei Anina spunea : **„Dacă trebuie, vom lua un punct de la Reşiţa".** A trebuit şi l-au luat. Făcînd astfel inutilă „investiţia" din etapa trecută, de la Sînmartinu Sîrbesc, a celor din Tomnatic. Pentru că, în ultima etapă, e puţin probabil că Vulturii nu vor „investi" şi ei la Sînmartinu Sîrbesc pentru a obţine punctul care i-ar scuti de surpriza unei victorii a Tomnaticului la Deta. Există totuşi o şansă, mică, ce-i drept, ca socoteala de-acasă...

ŞTEFAN MARTON

CLASAMENT CX

Arsenal	29	21	2	6	76-23	44	+14
C.S.M. Caran.	29	17	5	7	62-23	39	+11
Vulturii	29	17	4	8	66-24	38	+8
Minerul A.	29	17	3	9	64-32	37	+9
Unirea T.	29	17	3	9	68-46	37	+7
Victoria	29	18	0	11	60-38	36	+6
Auto F.Z.B.	29	15	1	13	49-44	31	+3
Energia	29	12	3	14	47-48	27	—1
Obilici	29	13	1	15	52-57	27	—1
Ceramica	29	13	0	16	36-67	26	—4
Electrica *	29	14	0	15	57-44	25	—5
Minerul M.N.	29	11	3	15	43-39	25	— 3
C.F.R. Simeria	29	9	4	16	42-61	22	—8
Unirea S.M.	29	8	2	19	29-69	18	—12
Strungul	29	9	0	20	35-94	18	—10
Retezatul	29	4	3	23	27-104	11	—17

* Penalizată cu 3 puncte.

SERIA A XI-A

Nestinsele pasiuni

OŢELUL ŞTEI — C.P.L. ARAD 4-1 (2-0)

Gh. Borugă (antrenor C.P.L.) : **„De această dată am fost furaţi pe faţă de cei trei arbitri. Eu am fost eliminat de pe teren după 20 de minute. Ca să reducem din scor a fost nevoie ca Salka să şuteze de la 30 m, deoarece orice atac al nostru era oprit pe motiv de off-side. Nu înţeleg de ce toate astea cînd nici una din cele două echipe nu mai are şanse de promovare".**

MOTORUL ARAD — C.U.G. CLUJ 7-1 (3-1)

Ladislau Ghiţă (antrenor Motorul) : **„A fost o partidă similară cu cea de acum două săptămîni cu Sticla Turda. Şi de această dată oaspeţii au deschis socrul, dar Arhilie (2), Uzum (2), Medve şi Cristea (2) au fixat diferenţa finală.**

MUREŞUL DEVA — ŞOIMII LIPOVA 1-0 (0-0)

Ioan Kocsis (antrenor Şoimii) : **„Echipa noastră a jucat bine. Acelaşi calificativ îl merită şi arbitrul Roman din Ploieşti. Am realizat cîteva contraatacuri reuşite dar nefinalizate de Rad, Pupăză şi Jurcă. Unicul gol al partidei a fost marcat de Rados, cu capul.**

Celelalte rezultate : **Metalul Aiud — Înfrăţirea Oradea 3-0** (neprezentare) ; **Aurul Brad — Minerul Ştei 2-0 ; Industria Sîrmei Cîmpia Turzii — Sticla Turda 2-1 ; Soda Ocna Mureş — Unirea Dej 0-1.**

DAN BARCA GRAMA

• URECHEA CIULITĂ •

IONEL STOICA (comentînd atitudinea de repros, a publicului oltean, faţă de propria echipă, în meciul de cupă, Universitatea — Steaua) : **„Au dispărut şi acele eşarfe de încurajare".**

EMIL GRĂDINESCU (la încheierea partidei de cupă Farul — Poli) : **„Poli se califică pentru a patra oară în finala Cupei României !"** (comentariu Buggs Bunny : Mare-i grădina televiziunii. E a şasea Emile. Jackie singur a ajuns la a patra).

SINIŠA MIHAJLOVICI : **„Politica nu avea dreptul să ne facă una ca asta... pentru că noi ştim doar să jucăm fotbal".**

„LONE" NEDELCU : **„Jackie nu trebuie să se supere că N^a^e a ratat ci să se bucure că e mereu prezent la gol. Eu am tras o dată, aproape de pe linia porţii, în bara transversală !"**

NICU IZVERNAR (preşedintele C.S.M.R.-ului) : **„În meciul de la Sibiu, cu Şoimii, am fost curaţi".**

SAFET SUŠICI : **„Am mulţi prieteni printre «plavi» şi cred că sînt necăjiţi, dar trebuie să se supere pe Slobodan Miloşevici, principalul vinovat pentru acest groaznic război".**

CAROL GALL : **„Poate că era mai bine ca F.R.F. să ia deciziile în cazul UTA — Alba Iulia la sfîrşitul campionatului, deoarece şi alte echipe erau implicate în configuraţia clasamentului".**

MIRCEA LEAC : **„În partida cu Cugirul, C.S. Astra a jucat pe gratis".**

ÎN LUMEA VOPSELELOR, A LACURILOR ŞI A SĂPUNURILOR,

AZUR TIMISOARA

este la înălţimea AZURULUI

Str. Constructorilor nr. 1—3
Tel. 96 - 18 40 50 Telex 7 12 02
Fax 96 - 18 22 71

Calitatea şi gama diversificată a produselor noastre este un argument pentru a ne căuta întîia oară. Veţi reveni cu siguranţă.

Campionatul judeţean

TIMIŞ

FINAL INCERT

...în sensul că echipa din Jebel a fost penalizată de Comisia de Disciplină cu 4 puncte pentru neprezentarea la restanţa de la Giarmata, pentru care nu a adus... motivare.

Rezultatele ultimei etape :

Electromotor — ELBA 0-2 (0-1). Meci fără miză, totuşi cu un eliminat (portarul gazdelor, Istrate, pentru două iregularităţi de „galben") şi cu un arbitru agresat de gazde, care au ratat un penalty. **Textila — Şoimii Color 1-1 (0-1).** Derby-ul etapei a fost dominat, împotriva aşteptărilor, de sportivitate. **Tehnolemn — Victoria Azur 2-0 (0-0). Diniaş — Venus 3-1 (1-0).** Campionii, cu mulţi juniori în formaţie. **Laminorul — Ciacova 6-0 (4-0). Modern — Periam 2-3.** Victorie... previzibilă. **Dacia — Mecon 3-0** (neprezentare). **Mănuşarul — Bulgăruş 3-0** (neprezentare). **Teremia — Giarmata 3-1 (0-1)** două penalty-uri transformate de gazde şi un eliminat.

■ Campioana, Venus, va disputa un baraj pentru promovarea în divizia B, în trei, cu Şoimii Pîncota şi Minerul Oravita, cu meciuri tur-retur. Primul joc, duminică, azi avînd loc tragerea la sorţi a programului.

■ Întrucît din divizia C fie Vulturii Lugoj, fie Unirea Foradex Tomnatic vor promova în divizia B, primele 9 clasate au asigurată prezenţa în viitoarea divizie C. Periam aşteptînd cu speranţe ca Venus să promoveze şi ea. Reamintim că viitoarea divizie B va cuprinde 4 serii a cîte 20 de echipe, în care vor promova primele 4 clasate din seriile actualei divizii C, şi încă 14 campioane judeţene (în urma jocurilor de baraj) la care se adaugă ultimele 6 echipe din fiecare serie a actualei divizii B.

■ Seria Timiş a viitoarei divizii C va cuprinde 16 echipe, adică echipele timişene retrogradate din actuala divizie C, plus primele... nu se ştie cîte (încă) din campionatul judeţean.

Pentru autoprogramare la jocul Macedonia — Bega (judeţ II), trafic de influenţă asupra arbitrului partidei, sustragerea raportului suplimentar întocmit de acesta, observatorul Dumitru Croitoru a fost exclus din cadrul A.J.F.

VLAD SINITEANU

CLASAMENT

Venus	36	28	4	4	130-23	60
Laminorul	36	23	2	11	93-49	48
Giarmata	36	22	3	11	73-32	47
Diniaş	36	19	8	9	91-50	46
Dacia	36	20	5	11	90-67	45
Victoria Azur	36	20	5	11	73-52	45
Modern	36	15	10	11	70-54	40
Şoimii Calor	36	16	7	13	72-58	39
Tehnolemn	36	16	6	14	72-58	38
Periam	36	16	3	17	65-84	35
Textila	36	15	3	18	52-56	33
Electrobanat	36	13	6	17	60-66	32
Teremia	36	14	3	19	63-81	31
Jebel *	36	15	5	16	60-83	31
Electromotor	36	12	3	21	70-83	27
Bulgăruş	36	10	5	21	42-97	25
Mecon	36	10	4	22	45-81	24
Mănuşarul	36	8	6	22	43-85	22
Ciacova	36	4	4	28	28-123	12

* Echipa penalizată cu 4 puncte

ARAD

DUPĂ BARAJE ŞI BĂRĂJELE

Litigiul Olimpia ISD Arad — Aurul Negru Pecica a avut un epilog neaşteptat. La sfîrşitul campionatului, Pecica avea două puncte avans faţă de Olimpia ISD Arad, deci era cîştigătoarea seriei A a campionatului judeţean „Onoare" Arad. În acel moment Olimpia Arad depune la AJF Arad un memoriu în legătură cu trucarea rezultatului partidei Podgoria — Aurul Negru Pecica 0-16. Comisia de disciplină aplică sancţiuni drastice, care sînt anulate de către biroul AJF Arad în ultimul moment.

Acest birou se prevalează de un punct din regulament, care prevede luarea oricăror măsuri care vin în sprijinul bunului mers al competiţiei. Aceste măsuri le-am considerat că vor fi în sprijinul regulamentului şi nu după codul de legi al lui Hamurapi.

Nici mai mult nici mai puţin se hotărăşte un meci de departajare între cele două echipe, fără a se da vreun răspuns la memoriul înaintat de Olimpia ISD Arad.

Meciul cu pricina s-a disputat pe stadionul UTA, marţi 02.06.1992 şi s-a încheiat cu victoria echipei din Pecica cu scorul de 6-1 (3-0), Gheorghe Cameniţă fiind autorul a cinci goluri. Echipa Olimpia, dezamăgită de hotărîrea luată s-a rezumat la o apărare disperată şi jucînd brutal ori de cîte ori a avut ocazia. Arbitrul Petre Mihuţa a arbitrat slab, parcă convins de inutilitatea acestei partide.

Joi, 04.06.1992, s-a disputat prima manşă a barajului Şoimii Pîncota — Aurul Negru Pecica, la Pîncota. Victoria a fost obţinută de gazde cu scorul de 2-1 (2-1) prin golurile înscrise de Ignа şi Vasiloiu respectiv Cameniţă. Arbitrajul lui V. Ciurescu a avut unele carenţe, dar oaspeţii au fost mulţumiţi (şi) cu acest rezultat.

EPILOG NEAŞTEPTAT. ŞOIMII PÎNCOTA — CAMPIOANĂ !

În meciul retur, desfăşurat pe stadionul U.T.A., Pîncota a reuşit să învingă pe Aurul Negru Pecica cu 1-0 (1-0), prin golul marcat de Dreghici dintr-o poziţie discutabilă de off-side. A fost o victorie meritată a unei echipe care a reuşit să exploateze mai bine erorile adversarului. A arbitrat brigada arădeană : Roşca — Csecs, Berindei.

O. PĂCURARIU

Nu-i vestiaru' seif de bancă

• Bietul Marcu ! A intrat surîzător, sîmbătă, pe terenul de la Gara Mică. Ploua cu găleata dar speranţele erau mari. A şi fost, dealtfel, cel mai activ din formaţia sa. Nici idee nu avea de ce avea să i se întîmple, în jurul orei 12,40. Era minutul 85 al partidei şi, la un fault obişnuit de joc, treispearul timişorean — cunoscut şi sub numele de Mita (fără LECOM SRL) — i s-a repezit lupeşte, cu mîinile în gît. Credem totuşi că Mita a făcut o confuzie pentru că Steop este cel care faultase „gratuit" (?!) în careu, în min. 32.

• Un hîtru, în tribuna acoperită a UMT-ului : **„Uite-l pe Corcoveanu ; a intrat la mită".** Eşti nedrept stimabile, pentru că Corco a fost unul dintre puţinii care au mai încercat ceva.

• În zilele de 2 şi 5 iunie, la Alba-Iulia au avut loc două mitinguri organizate de Liga suporterilor unirişti. Aproximativ 3.000 de persoane au scandat împotriva Federaţiei şi a persoanelor din fruntea fotbalului românesc. Mai mulţi voluntari s-au prezentat pentru a participa, împreună cu jucătorii, la o acţiune disperată de grevă a foamei, în faţa Guvernului, începînd cu data de 3 iunie.

• La 47 de ani, Emerich Dembrovschi joacă împreună cu elevii săi, în meciurile şcoală. Aceeaşi alergare uşoară, aceeaşi conducere naturală a balonului, aceleaşi întoarceri cu exteriorul şi acelaşi cap ridicat care nu trebuie să privească ce fac picioarele. Privind de la distanţă, ai senzaţia ireală a unei întoarceri în timp.

• Destul de necăjit, Nicolae Dobrin duminică, după meci, în uşa vestiarului : **„Avem o situaţie financiară foarte proastă şi cred că avem cele mai mici prime de joc din toată divizia A. De exemplu, pentru victorie la Timişoara, jucătorii mei ar fi primit doar 7.000 lei".**

AGENTURA

• FOTBAL Divizia B FOTBAL •

Din 20 în 20 de ani !

C.S.M. Reșița — C.F.R. Timișoara 4-0 (1-0)

Simbătă, ora 11, stadion Valea Domanului, teren foarte bun, devenit alunecos din cauza ploii, timp noros cu ploaie, spectatori 2000.

Arbitri : V. Curt (Constanța) — Fl. Scoicaru (Alexandria) A. Crăciun (București).

Observator : Ștefan Miu (București)

CSMR : BOȘCA (cpt.) — POTOCIANU — Cepoi (Mărgineanțu 79), LUPU, Sandu — BOLTAȘIU, LAZAROVICI (Bica 85) PUȘCAȘ — SZIJJ, PETRESCU, STROIA.

CFR : Băluță — Ciută — Ivan, Heller, Stoicovici — Contescu (Bot 66), NEAGU (cpt.), Gligorovici, Otiman — Petre Narcis (CUC 57), FOALE.

Au marcat : STROIA (4) din excelenta centrare a lui Szijj ; LAZAROVICI (47) după o pătrundere în careu ; PETRESCU (49) cu un șut cu care a vrut să rupă plasa, executat din 3 m de linia porții ; LAZAROVICI (54) cu un superb șut tras de la 14 metri.

JUCĂTORUL MECIULUI : TOATĂ ECHIPA REȘIȚEANĂ

Cu această categorică victorie echipa reșițeană este virtual promovată în primul eșalon fotbalistic • Spre surprindere generală Carol Otil a aliniat o formație cu nu mai puțin de 9 atacanți de meserie, singur Lupu fiind de „profesie" fundaș • Atunci cînd nu a plouat, au căzut golurile • Reșițenii mai puteau înscrie încă vreo 6-7 goluri (Petrescu de la 5 m a „lobat" peste poartă în min. 7, iar șutul lui Boltașiu din min. 36 a lovit exact la încheietura barelor, am amintit cele mai „calde situații) dar și oaspeții l-au pus la grea încercare pe Boșca, cel care a salvat senzațional la șuturile lui Neagu, Otiman și Cuc • Meciul, în care nu s-au acordat cartonașe galbene, nu a fost însă prietenesc cu toate că la timișoreni evoluau exreșițenii Neagu, Otiman, Foale și Gligorovici • A renăscut galeria „Metalului", poate ar fi momentul schimbării numelui echipei în vechea denumire de care este legată și cucerirea unei cupe a României în anul 1954 • Din cauza ploii s-a reactivat, după 20 de ani de nefolosință, cabina de transmisie a stadionului • Exact 20 de ani este și intervalul în care echipa reșițeană s-a obișnuit să „promoveze" — 1952, 1972 și acum 1992 • Singurii „supraviețuitori" ai vechii echipe divizionare sînt Uțiu și Telescu, iar din conducerea tehnică este Carol Otil ale cărui merite în promovarea CSMR-ului sînt incontestabile cu toate că sînt legate și de activitatea celuilalt Carol, Gall, cel care s-a despărțit de echipa reșițeană după etapa a 21-a. •

PETRU FUCHS

Cel mai frumos gol n-a fost... gol. Voleul lui Boltașiu a fost precedat de un ofsaid

Echipă în curs de demolare

U.M.T. — Gloria Reșița 1-2 (0-2)

Simbătă, ora 11, stadion UMT, ploaie torențială, teren din ce în ce mai prost, spre final aducînd a piscină, spectatori 200.

Arbitri : S. Costiuc (Siret), S. Ursu (Suceava) și C. Moraru (Gura Humorului)

Observator : Mircea Cezar Ionescu

Cartonașe galbene : Paleacu, Călin

Cartonașe roșii : Mita

UMT : Chimiuc — Steop (cpt.) — Solomon, Belințan, Răcelescu — Călin — Paleacu (Mita, 39 — eliminat, 85), Corcoveanu, Radu — Cios (Săvoiu, 45), Trandu

GLORIA : Vlădoi — Pătru — Șirian, Brici, Zsizsik — MARCU, Chiș, Croitoru (cpt.), MARCA (Ispas, 34) — Bălean, Rus

Au marcat : MARCU (8) care l-a executat pe Chimiuc cu un șut sec, din interiorul careului ; ZSIZSIK (32) dintr-un penalty acordat în urma unui fault inutil al lui Steop asupra lui Bălean ; CORCOVEANU (70) din penalty.

JUCĂTORUL MECIULUI : MARCU

• Să fim, de la început, onești și să recunoaștem : demolarea unei echipe nu se poate face într-un singur meci și nici nu poate fi învinuită o singură persoană. • Jocul de sîmbătă a fost rezultatul unei întregi conjuncturi în care a fost adus clubul, situație similară cu cea a vecinilor de la Astra. Nu este importantă cifra din clasament ; contează doar lipsa oricărei șanse. • În aceste condiții — și dacă mai spunem și faptul că Mureșan și Șetu au fost accidentați, Velcea avea două cartonașe, iar Frant și Albu au fugit de la echipă, căutîndu-și norocul prin Italia, respectiv Germania — înfrîngerea este aproape normală. • În ciuda drenajului foarte bun al terenului, ploaia l-a făcut impracticabil, spre finalul partidei. • Și totuși, cei cîțiva juniori promovați sub stare de necesitate, se pare că „n-au fost în cărți" pentru că au luptat și au făcut, atît cît au putut ei. „Veteranii" însă... • Atacul timișorean a fost inexistent ; prima ocazie la poarta lui Vlădoi fiind înregistrată în min. 44. • Deși au jucat uneori cu cinci fundași — Răcelescu fiind retras și marcîndu-l strîns pe Bălean — gazdele n-au reușit să stăvilească elanul reșițenilor, care au mai avut în min. 52, 54, 65 și 67, mari ocazii de a majora scorul. De ce n-au făcut-o ? Nu știu la ce vă gîndiți dvs., eu cred că din cauza terenului.

IOAN DORIN VOINEA

CINE EȘTI DUMNEA

EMERICH DEME

„La fiecare meci, „să-l convingă

REPORTER : D-le Dembrovschi, inaugurăm cu dvs. episodul 2 al retrospectivei noastre, ION DUMITRU. Știu că sînteți un om foarte obiectiv și, de aceea, aștept de la dvs. o relatare SINE IRA asupra unor evenimente petrecute acum un deceniu. Așadar, cum l-ați cunoscut pe Liță Dumitru ?

EMERICH DEMBROVSCHI : În primul rînd am fost colegi la echipa națională. Dumitru este cu cinci ani mai mic decît mine și ne-am cunoscut atunci cînd el a fost convocat, cu puțin timp înainte de Mondialele din '70. Știu că a jucat foarte bine în Mexic, deși avea pe atunci numai 18-19 ani.

REP. : Pe ce post juca atunci Dumitru ?

E.D. : Mijlocaș central, dar cu sarcini defensive. Un fel de mijlocaș la acoperire, în fotbalul de astăzi. Toate mingile se opreau la el și de acolo ne servea pe noi — Radu Nunweiler, Lucescu și ceilalți — cu deschideri foarte precise.

REP. : Vreau să o spuneți tranșant. A fost sau nu un mare fotbalist ?

E.D. : A fost unul dintre cei mai mari fotbaliști români. Și mai vreau să spun, că personal, ca și coleg, și chiar ca și antrenor, nu am avut ce să-i reproșez. Avea însă acel stil de a săpa pe la spate, de a se purta frumos cu tine prin față și de a te „lucra" prin dos.

REP. : Acestea sînt probleme care țin de caracter.

E.D. : Acesta era stilul lui de lucru — eu nu pot să spun altceva — și și-a început „activitatea" imediat după ce a venit la Timișoara. Ca și jucător nu am avut nimic de împărțit cu el. Eu aveam postul meu în echipă iar el a fost mai mult accidentat ; cel puțin așa se dădea. Se ducea mereu pe la conducerea clubului și se plîngea că este lovit. Conducerea trebuia să-l convingă la fiecare meci ca să joace.

REP. Și cam cu cît îl convingeau ?

E.D. : Eu nu pot să spun aceasta. Nu vreau să speculez, spun doar ce știu exact.

REP. : D-le Dembrovschi, o întrebare mai dificilă. În 1980, cînd a venit Liță la Poli, dvs., erați conducătorul de joc al echipei. Era un moment de vîrf pentru fotbalul timișorean, Cupa era în vitrina librăriei „Eminescu" și — de ce să n-o spunem — dvs. erați într-un fel, vedeta echipei. N-ați simțit cumva că Dumitru vine să vă concureze ? Este un sentiment firesc și nu trebuie să vă jenați de el.

E.D. : Nici nu m-am gîndit la așa ceva, pentru că eu am fost coordonator de joc toată cariera mea, pe cînd Liță nu a fost niciodată așa ceva. Este adevărat că a fost un jucător de excepție, dar n-a fost niciodată un conducător de joc, în sensul real al cuvîntului. El avea mai mult calități defensive și numai ulterior, la maturitate, a început să apară și în atac. Drept urmare, nici nu a marcat foarte multe goluri în divizia A. Executa foarte bine loviturile libere, dar la Poli, în doi ani de zile, n-a reușit să dea nici un gol.

REP. : A dat unul singur, cu Corvinul.

E.D. : Dar să revenim puțin la ideea de conducător de joc. Un conducător de joc trebuie să fie pe tot terenul, să alerge continuu, ori el nu a făcut aceasta.

REP. : Nici tînăr fiind ?

E.D. : În tinerețe a alergat, dar așa cum v-am mai spus, sarcinile sale de joc erau în apărare. Avea un serviciu ireproșabil, cu pasă lungă. Un conducător de joc trebuie să alerge în continuu, trebuie să susțină apărarea, dar și atacul, trebuie să susțină purtătorul balonului să-i preia mingea și să o distribuie imediat, în funcție de orientarea jocului. Trebule să știi mingea atunci cînd e nevoie, dar să știi să dai o pasă decisivă, la fel cum trebuie să fii prezent și la finalizare. Aceasta este meseria de coordonator de joc, și așa am jucat și la echipa națională.

REP. : Să facem puțină istorie. Dumitru a venit la Poli în toamna lui '80, a stat jumătate de sezon și

FLASH CON

„În județ, fie are regulam

REPORTER : Domnule Deliu, știm cu toții că doar perseverarea în greșeală este diabolică, așa că nu ne este rușine să vă cerem scuze pentru o regretabilă eroare referitoare la persoana dvs., din nr. 25 al săptămînalului nostru. În urma unei confuzii de nume (primele două litere sînt de vină), persoana dvs. a apărut într-o postură nemeritată. Cred că cea mai bună reparație se poate face dîndu-vă cuvîntul.

CONSTANTIN DELIU : N-am vorbit de 7 ani cu arbitrul Porumboiu. Ultima oară, l-am văzut în 1987 la Craiova, la vestiare, dar de vorbit nu am vorbit cu el și pot să vă spun și de ce.

REP. : De ce ?

C.D. : Pentru că la un meci, la F.C. Olt, un magazioner de-al nostru i-a băgat niște hîrtie igienică într-un plic și i-a pus plicul într-o plasă. Porumboiu s-a întors nervos din drum, a aruncat plasa pe masă și a început un scandal întreg. Am fost chemat pe la Federație și abia am reușit să-i conving că a fost o glumă. F.C. Olt nu dădea bani la arbitri ; cel puțin cît am fost eu acolo președinte. În orice caz, vreau să subliniez, încă o dată, că nu l-am „jignit" — cum ați spus dvs. — pe Porumboiu cu nici un fel de „verzi" și că n-am dat, niciodată, bani la vreun arbitru.

REP. : Dar despre arbitrul Porumboiu, ce părere aveți ?

C.D. : Un arbitru foarte corect, care nu s-a lăsat niciodată influențat de avantaje materiale. E, poate, a greșit și el, ca orice om, asta e posibil. De exemplu, în meciul Poli — Craiova, a greșit parcă prea mult în defavoarea timișorenilor și aceasta o spun cu mîna pe inimă, deși eu am ținut, normal, cu oltenii.

REP. : D-le Deliu, cum ați ajuns pe meleagurile bănățene ?

C.D. : Am venit aici pentru că am fata în Timișoara. Eu am vrut să stau chiar în Timișoara, dar nu am avut nici o posibilitate. Prietenii mei, Pain și Croitoru, care mi-au fost colegi de echipă la „Știința" Craiova, m-au ajutat să găsesc un post aici, la NUTRIM Giarmata. În paralel, mă ocup de echipa lor, care activează în campionatul județean. Aceasta o fac fără nici un fel de pretenții materiale.

REP. : Sînteți mulțumit de actuala dvs. situație ?

C.D. : Da, de ce să nu fiu mulțumit ? Să știți că am plecat din fotbalul de performanță din cauza acestei mafii ordinare a cărei existență nimeni nu o poate

A, D-LE LIȚĂ? [II]

OVSCHI:

nducerea trebuia să joace"

plecat în iarnă... Știți cumva ce?

E.D.: Să fiu sincer, nici acum știu de ce a plecat Dumitru prioară de la Poli.

REP.: Urmează încă două campionate în A, antrenori fiind Malache și Pigulea, iar din vara lui — după catastrofa din finala pe, cu Craiova — dvs. ați preut funcția de antrenor secund. li a mai stat două campionate prima divizie iar în vara lui '83 rogradează în B, jucînd însă orabil o nouă finală cu „Universitea" Craiova. Dvs. erați deja renor principal. În 1984 Poli re-e în A dar îi pierde, din motive erite, pe Bozeșan și Șerbănoiu. acest moment, cînd campionatul buia atacat cu un lot mai subdecît cel care reușise promovaa, se pune problema revenirii Liță la Poli, ca jucător și anor secund. Puteți să ne spuneți ce?

E.D.: S-a încercat readucerea sa Poli, încă de pe vremea lui Pia. Eu eram antrenor secund și m-am băgat. Tov. Pacoste, au-l care sînt intențiile, ne-a spus: ăla să nu-l prind pe aici că, ă vă mai aud cu el, vă dau a-i din oraș și pe voi, și pe el". cei din conducere au contit să-l bîzîie pe Pacoste, făcînd by pentru Dumitru.

EP.: Cine insista așa de mult tru el?

E.D.: Cei care erau atunci în ducerea clubului și diferiți acți de partid.

EP.: Puteți să le spuneți acum umele?

E.D.: Posa, Bulza, Marinescu și, rior, și Kovacs. El n-a fost de rd „la început, dar a fost pînă urmă convins. Eu cel puțin, nu mai fi adus niciodată pe Duru la Poli.

EP.: Deci, în toamna lui '84, acțiunea reușește. Erați antrenor principal. De ce ați acceptat?

E.D.: Am fost supus unor presiuni extraordinare. Tovarășii pe care i-am amintit erau zilnic în birou la Pacoste și, pînă la urmă, acesta a cedat. Am fost chemat la partid și mi s-a spus că trebuie să-l iau pe Dumitru, trebuie să-l iau pe Dumitru... și tot așa în continuu. Într-o seară am fost introdus și într-o ședință de partid pentru ca să mi se arate cum se discută acolo. Am fost amenințat în diferite moduri. Pînă la urmă am cedat și l-am luat.

REP.: Dar care credeți că a fost motivul pentru care atîția oameni, care-l cunoșteau de fapt bine pe Dumitru, au mers pe mîna lui? Au existat și interese materiale?

E.D.: Nu pot să vă spun exact. Nu știu. Bănuiesc că au existat bani, foarte mulți bani negri cu care se putea construi o echipă și se putea ajunge chiar și în Cupa U.E.F.A. Un milion-jumate pe vremea aceea, era o avere. Dumitru le-a promis la fiecare că va juca și va aranja totul, că-l va cumpăra pe ăla și ăla, și că treburile vor merge ca pe roate.

REP.: Pe cine a vrut Dumitru să aducă la Timișoara?

E.D.: Pe Ion Ion și nu mai știu pe cine altcineva. Eu l-am introdus în echipă pe post de libero, pentru că Șerbănoiu abandonase. La 19 ani l-am promovat pe Crăciun, pe care Dumitru l-a și dat afară, după plecarea mea, zicînd că ăsta nu e fotbalist. De fapt, după plecarea mea, a decimat echipa. I-a dat afară pe Murar, pe Titi Nicolae, pe Manea, pe...

REP. Pe Anghel?

E.D.: Anghel s-a rugat de mine, cît mai eram încă antrenor principal să-i dau drumul să plece că altfel îl „lichidează" Dumitru. Chiar așa mi-a zis: **„Dacă ții la mine, te rog dă-mi drumul că ăsta mă curăță".**

REP.: Ce s-a întîmplat în pauza de iarnă '84-'85? De ce ați plecat atunci de la Poli?

E.D.: Echipa terminase turul pe locul 8, cu -2 la adevăr. În biroul secției de fotbal, — dar acest birou a fost format numai din două persoane, Marinescu și Kovacs — s-a hotărît înlocuirea mea cu Dumitru.

IOAN DORIN VOINEA

(Cont. în pag. a 6-a)

ANTIN DELIU:

re arbitru tul său"

EP.: A propos, ce spuneți descazul Alba-Iulia?

D.: Aceste măsuri trebuiau demult; U.T.A. și Alba-Iulia ind singurele echipe din fotbalromânesc care au umblat cu ării. Țălnar, care a lucrat unlucrat, probabil că a putut să eneze toată această treabă, împună cu Căian. Zic: poate. Este o supoziție. Ca patru jucători, reună cu al cincilea, să vină ntrenorul advers: asta e prea tă cu ață albă. Mă mir totuși aptul că niște conducători, niș-antrenori, pot să fie așa de i.

EP.: Poate că au picat în cursă.

D.: Au picat în cursă pe prosor și au distrus și echipa. Cred edepsele au fost prea drastice; pentru cei patru jucători, cît și ru echipe. Căci în fond, au fost ționați suporterii celor două o-care nu pot să înțeleagă porle conducătorilor de cluburi. alul trebuie să rămînă fotbal, ru că pînă la urmă vom ajuni ne pierdem toți spectatorii.

REP.: De ce credeți că se golesc stadioanele noastre?

C.D.: Tocmai din cauza asta, pentru că prea de multe ori se știe scorul dinainte. Oamenii nu sînt tîmpiți; se vede cînd un meci este trucat.

REP.: Cum e viața în campionatul județean?

C.D.: Destul de grea și asta mai ales din cauza arbitrajului. De exemplu, la un meci la Nădrag — că acolo, în „groapa" aceea, se întîmplă multe — un arbitru, al cărui nume nu-l mai spun, că-l fac de rîs, ne-a acordat o lovitură liberă. Jucătorul meu și-a luat elan, dar mingea a fost lovită de un jucător gazdă, care a lansat un contraatac și a fost o situație de gol. Într-un alt meci arbitrul Franț, de la Lugoj, m-a arbitrat mizerabil și, după meci, mi-a spus: **„Ce vrei să fac: am fost jucătorul lor".** În general, fiecare arbitru are regulamentul său.

REP.: Evidențiați cîțiva jucători, de la dvs. din echipă.

C.D.: Am cîțiva jucători de perspectivă, în jurul vîrstei de 19-20 de ani. Este Iacob, este și Borchescu — un jucător de 25 de ani, dar cu calități deosebite care l-ar face apt și de divizia A, dacă nu ar avea ghinionul ca organismul să nu-i răspundă la efortul necesar marii performanțe și mai sînt: Albu, Pădurariu, Mănăilă, Gabor, Scurtescu, Oșan. Sînt mulți jucători buni în județ; păcat că nu-i vede nimeni.

IOAN DORIN VOINEA

• FOTBAL Divizia B FOTBAL •

Bocșa n-a rîs!

Metalul Bocșa — Aris Arad 5-1 (3-1)

Simbătă, ora 11, stadion Metalul, spectatori 1500, ploaie, teren desfundat.

Au înscris: MURAR (20); COSTACHI (36); PANESCU (39); OLARU (56); TALPEȘ (59); — VLĂTĂNESCU (11).

FORMAȚIILE: METALUL: Ianu — Videscu, Murar, Costescu, Panescu — Cr. Alexandru (55 Marișescu), Talpeș, Zah, Costachi — R. Rus, Olariu (73 Lajos)

ARIS: Popa — Szell, Pirvu, Șteff, Suciu — Arman (46 Madosz), Plisca, Riviș, Vlătănescu, — Büllе, Cornea.

Arbitri: Cornel Popovici (Cîmpia Turzii), Aurel Coroianu (Cluj), Ion Negoescu (Tîrgoviște)

Observator federal: Vasile Filimon (București).

JUCĂTORUL MECIULUI: PANESCU

• În avancronica meciului, se făceau diverse speculații cu privire la o nouă evoluție dirijată a punctelor puse în joc, deși gazdele nu aveau voie să piardă. Se știe, se va retrograda cu —1 la „adevăr". • Arădenii au apărut însă descumpăniți după ultimele „bombe" din campionat — am numit rezultatele de la Jiul — Șoimii și CFR Timișoara — FC Drobeta. • Cu toate acestea au încercat să „scoată" ceva și chiar au reușit deschiderea scorului în urma unei faze curate de contraatac în urma căreia ne-am amintit că, totuși, Cornea și Vlătănescu sînt jucători „șlefuiți". • Eliminarea lui Büllе (hent intenționat) va dezechilibra serios jocul oaspeților și, de aici încolo (min. 18), bocșenii iau meciul pe cont propriu. • Vor rezulta cinci goluri și de trei ori mai multe faze frumoase în fața unui adversar resemnat.

D.P. BÎRZAVA

Cincisprezece minute dramatice

C.S. Astra — Metalurgistul Cugir 1-2 (0-0)

Simbătă, ora 11, teren îmbibat cu apă, a plouat torențial pe parcursul întregii partide, spectatori 75.

Arbitri: I. Mureșan — P. Iliescu, F. Brînzoi (toți din București)

Observator: V. Mândescu (București)

Cartonașe galbene: Iancu, Slave, Nini, Ohii

ASTRA: Mitrov — S. BÜLLE — Teacă, Barna, Sulincean — Adolf (Burtea, 64), ERDEI (cpt.), IANCU — Slave, Nini.

METALURGISTUL: Alexoi — Ursu — Lăcătuș, Ohii, Balea — Schady (Dobrin, 60), G. MOLDOVAN (cpt.), ACHIM, Cristea — Popa (Preda, 64), Costăchescu.

Au marcat: SLAVE (77) reluînd în poartă mingea respinsă de Alexoi la șutul lui Iancu; ALEXOI (80) din penalty, acordat pentru faultul lui Sulincean asupra lui Costăchescu; CRISTEA (89) reluînd centrarea din lovitură liberă, a lui Preda.

JUCĂTORUL MECIULUI: ALEXOI

• Desfășurată pe un teren foarte greu și o ploaie torențială, partida a fost foarte slabă pînă în ultimul sfert de oră, al cărui dramatism a salvat, cît de cît, spectacolul. • E clar că oaspeții s-au bazat pe o victorie la Arad, aceasta însemnînd și salvarea de la retrogradare. • Ei au și atacat încă din primele minute ratînd prin Achim și Grațian Moldovan, deși cea mai mare ocazie a avut-o S. Büllе. • În repriza a doua oaspeții puteau deschide scorul în min. 60, dar Achim, după ce l-a driblat și pe Mitrov, a întîrziat șutul și a fost blocat. • Cu trei minute înainte de final, la scorul de 1-1, Iancu a avut victoria gazdelor în bocanc, dar a tras în bară! • În minutul 89, cînd Cristea a înscris golul victoriei oaspeților, căpitanul gazdelor, Erdei, într-un moment de nervozitate a părăsit terenul, simbolizînd parcă neputința echipei arădene.

OVIDIU PĂCURARIU

DIVIZIA B II

Celelalte rezultate: Gaz Metan Mediaș — Șoimii COMPA Sibiu 3-1; Jiul IELIF Craiova — F.C. Bihor 2-1; Drobeta Tr. Severin — Chimia Rm. Vîlcea 2-0; Jiul Petroșani — Unirea Alba Iulia 1-0.

CLASAMENT B II

C.S.M. Reșița	32	19	4	9	50-24	42	+16
U.T.A. *	32	19	6	7	58-27	36	+4
Jiul Petroșani	32	15	4	13	61-36	34	+2
F.C. Bihor **	32	14	6	12	65-38	33	+1
Chimia Rm. V.	32	13	7	12	40-34	33	+1
Jiul Craiova	32	13	7	12	38-38	33	+1
Gloria	32	13	6	13	48-44	32	0
Metalul	32	14	4	14	45-47	32	0
C.F.R.	32	14	4	14	35-46	32	0
Metalurg. G.	32	15	2	15	36-48	32	0
Unirea A.I. ***	32	19	1	12	56-33	31	—1
Drobeta Tr. S.	32	12	7	13	44-47	31	—1
Gaz Metan	32	12	7	13	48-56	31	—1
Șoimii COMPA	32	11	7	14	47-47	29	—3
Metalurg. S.	32	10	9	13	44-48	29	—3
Aris	32	12	5	15	41-53	29	—3
U.M.T.	32	9	6	17	34-67	24	—8
Astra	32	5	4	23	31-92	14	—18

* Penalizată cu 8 puncte

** Penalizată cu 1 punct.

*** Penalizată cu 8 puncte.

• MINICRONICĂ SUBIECTIVĂ •

De n-ar fi fost penalizarea...

Metalurgistul Slatina — U.T.A. 2-2 (1-1)

(...)! „După ce gazdele au deschis scorul, Ungur a egalat din penalty, acordat pentru un hent în careu. După pauză la o centrare a lui Ungur, Roland Nagy a reluat în colțul scurt și U.T.A. a preluat conducerea. Slătinenii au egalat tot din 11 m, pe care arbitrul l-a acordat la un fault, în careu, comis de Bunaciu. Arădenii au folosit formația: Țapoș — Radu George — Balint, Gaica, Bunaciu — Mutică, Bolos, Nagy, Țucudean — Ungur, Tîrțău (Marco). La acest meci Nagy a primit cartonașul roșu după ce-l văzuse pe cel galben, acesta din urmă fiindu-le acordat și lui Bunaciu, Bolos și Țucudean".

O.P.

STATUS QUO LA

Dacă ne gîndim că Monica Seleș și și Jim Courier, învingători la sfîrșitul săptămînii trecute pe zgura arenei pariziene, cîștigau și în '91 turneul de la Roland Garros, dacă punem la socoteală că sînt liderii clasamentelor mondiale profesioniste, putem spune că al doilea turneu contînd pentru Marele Șlem nu a adus nimic nou. Și, totuși...

Semifinalele feminine le-au opus pe cele 4 jucătoare care compun careul de ași ai momentului (Graf — Sanchez și Seleș — Sabatini), cîștig de cauză avînd numerele 1 și 2 mondial, jucătoarea iugoslavă Monica Seleș și respectiv, cea germană Steffi Graf. După cum a început, se părea că finala va confirma pozițiile din clasamentul W.T.A., Seleș adjudecîndu-și, fără probleme primul set : 6-2 în 26 de minute. În actul secund, însă, Steffi revine și, cu un 6-3 muncit, restabilește egalitatea la seturi, unu peste tot, dar nu știe să profite de ascendentul moral, prima parte a „partidei" decisive fiind echilibrată. Mai mult cea care va reuși desprinderea va fi Monica, beneficiară, la scorul de 5-3, a 4 mingi de meci. Pierderea lor declanșează un lanț al slăbiciunilor, care o aduce la conducere pe germană, cîștigătoare a 3 ghemuri consecutive. Este al doilea moment decisiv pentru Monica, dar și de această dată ea reușește să echilibreze situația : 6-6, apoi 7-7. Urmează un break al lui Seleș, Graf răspunde cu aceeași monedă, dar va fi ultima ei reușită, pentru că iugoslava se dovedește mai sigură pe sine, într-un final al nervilor încordați.. Victoria cu 6-2, 3-6, 10-8 îi aduce Monicăi Seleș al treilea titlu consecutiv la Roland Garros, cu atît mai prețios, cu cît declara după meci : **„Nu am jucat niciodată un set cum a fost ultimul al finalei".**

Alături de confirmări, turneul masculin a avut destule elemente de coloratură : prezența veteranului Jimmy Connors, eliminat în primul tur de germanul Stich, după un meci de 5 seturi, nereușitele multora dintre favoriți și o surpriză plăcută pentru francezi, prezența în semifinale a lui Henri Leconte, cel care, cu cîteva zile înaintea turneului, declara : **„Joc atît de slab, încît nu știu dacă voi participa".** Altă revelație a fost învingătorul lui Leconte, cehoslovacul Petr Korda, care, însă, în finală, i-a rezistat un singur set lui Jim Courier, mai solid și mai constant în evoluție. Scorul de 7-5, 6-2, 6-1, stabilit după două ore de joc (față de cele 2 ore și 43 de minute ale finalei feminine) reflectă răbdarea și experiența mai bogată de care a dat dovadă americanul Courier, calități care i-au permis să-și impună jocul său clasic, bazat pe lovituri puternice de pe fundul terenului. Jim, învingător și la internaționalele Australiei, poate spera, astfel, la cîștigarea Marelui Șlem. Rămîne ca, peste numai o lună, să vedem ce se va întîmpla la Wimbledon, pe a cărui iarbă, jocul de pe linia de fund al unui Courier sau al unei Seleș, nu reprezintă un atu important.

De semnalat și victoria românului **ANDREI PAVEL**, cîștigător al turneului de juniori. Rezultatul nu trebuie supraevaluat, pentru că la vîrsta lui Pavel (18 ani), alți jucători nu mai participă demult la concursurile juniorilor. În același timp, aceasta nu înseamnă că Andrei nu mai poate crește valoric, pentru a se putea impune și la turneele de seniori. Noi îi dorim acest salt și îl felicităm pentru succesul parizian.

ADRIAN SCHINDARLI

HANDBAL

BARAJ PENTRU PROMOVARE ÎN DIVIZIA A (m)
C.S.M. REȘIȚA — ARCTIC GĂEȘTI 32-23 (15-12)

După o primă repriză echilibrată, reșițenii s-au desprins în partea a doua mai ales datorită contraatacurilor, cele mai multe fiind finalizate de Lupu. Bun arbitrajul cuplului bucureștean I. Șerbu — V. Dobre. Pentru C.S.M. au marcat : Lupu 9, Lupșa 6, Czipczer 6, Vulpe 5, Czari 5, Timuș și Puia.

În cealaltă partidă, Minerul Cavnic — Moldosin Vaslui 24-16.

În meciurile disputate pînă acum s-au înregistrat numai victorii ale gazdelor. În ultima etapă a barajului, Reșița va primi vizita Cavniculuî iar Vaslulul va juca la Găești. Pentru a se califica (fără a intra în jocul rezultatelor) C.S.M.R.-ul, are nevoie de o victorie la minimum 6 goluri diferență. Iată situația la golaveraj : Cavnic +10, Vaslui +1, Reșița —1, Găești —10.

P. FUCHS

Ne-am mutat derby-ul în divizia A. Din toamnă, la „Olimpia", ILSA (în fotografie) — „POLI" AEM
(Foto : D. Buruleanu)

CINE EȘTI DUMNEATA, DOMNULE LIȚĂ ?

(Urmare din pag. 4-5)

pe motiv că are mai multe relații și că el va salva echipa de la retrogradare. Mie urmau să mi se dea „alte însărcinări". Am fost dat afară de la Poli pe ușa din spate și, cînd am vrut să merg la Pacoste să-i spun că avusesem dreptate, mi s-a refuzat accesul la primu secretar. Nu mi-a fost însă greu să-l prind pe Pacoste, pentru că stătea la trei case de mine și i-am spus : „Să știți că eu plec de la Poli. Rămîneți cu Dumitru, dar o să vă pară rău. Peste șase luni, nu o să mai aveți nici bani, nici echipă". Și așa a și fost. A fost evitată pînă la urmă retrogradarea, dar Liță a risipit echipa, și a mîncat toți banii. În toamna lui '85, după meciul cu Rapidul, adică după cele 6 înfrîngeri consecutive, Pacoste a convocat, la ora 2 noaptea, biroul secției de fotbal, și le-a spus : „Dombo m-a prevenit, acum 6 luni, că vom rămîne și fără bani, și fără echipă. A AVUT DREPTATE".

Interviul nostru cu Adalbert Cassav:

(Urmare din pag. 1)

chipei U.T.A. sînt exagerate. Adică cum, întîi te desolidarizezi, spui că nu ai nici o legătură și apoi îi aperi ?

RREP. : Se vehiculează ideea că s-au aplicat sancțiuni maxime în cazul unei tentative. Cică faptul sau faptele ar fi avut finalitate în cazul în care banii ar fi fost luați, jocul trîntit etc.

A.C. : Nu. Faptele au fost sancționate după un regulament al fotbalului. Care se deosebește de cel din justiție. Faptele sînt fapte și au depășit stadiul de tentativă : jucătorii nu aveau ce căuta la acea tranzacție, antrenorii la fel, iar totul s-a făcut cu știrea conducătorilor. Clar. Noi am judecat din punct de vedere pur sportiv. Un proces penal îl poate face procuratura dacă consideră de cuviință.

REP. : Știți că există posibilitatea ca unele părți să se adreseze în justiție, pentru a ataca hotărîrile F.R.F. ?

A.C. : Dar nu ne sperie așa ceva.

REP. : Vedeți aici este vorba de o situație aparte. Cîteva persoane și-au pierdut dreptul de a profesa în meseria pe care o au. Să iau numai exemplul lui Jivan. Dacă justiția îi va da cîștig de cauză, ce se va întîmpla ? Mă refer stricto senso la activitatea fotbalistică.

A.C. : Nu văd cum să le lea dreptate.

REP. : Dar dacă totuși ?..., Să luăm și această variantă în calcul. Este adevărat că ne vom afla în fața unei premiere atît în domeniul justiției, cît și al fotbalului la noi. Deci ce implicații poate avea o decizie favorabilă a justiției ?

A.C. : Repet nu văd cum. Noi am judecat doar latura sportivă. De penal se ocupă procuratura...

REP. : Care va fi reacția F.R.F. în urma declarării grevei foamei de către cei de la Unirea ?

A.C. : Ce ar fi dacă am ceda la toate presiunile. Nu ne sperie. Țineți minte că la început ne-au amenințat cei de la Arad că vor veni să protesteze cu un număr mare de suporteri la București. Uitați, marți, cînd am răspuns la telefon cititorilor prin intermediul „Sportului Românesc", am fost întrebat de un cetățean din Arad dacă au fost prinși ai lor în flagrant cu banii. I-am confirmat și i-am spus că avem și monetarul făcut. Atunci cetățeanul respectiv a spus : „vă mulțumesc și felicitări pentru hotărîrile pe care le-ați luat".

REP. : Ce-mi puteți spune despre noul „caz" care se profilează la orizont : Reșița — Sibiu ?

A.C. : Am fost sesizați și chiar noi ne-am pus problemele, federația, la ea mă refer, cum de Reșița ar fi cîștigat, asta se poate întîmpla,... deci, am sesizat în jurul acestor mici disensiuni care se creează în jurul acestor meciuri. Pentru joi, 11 iunie am convocat la Comisia Campionatului Național toate cele trei părți, Șoimii Compa Sibiu, C.S.M. Reșița și se spune că și Jiul Petroșani, care ar fi dat ulterior alte două puncte. În funcție de faptele care apar, federația este dispusă să meargă pînă la măsura de a nu recunoaște o echipă cîștigătoare a acestei serii a II-a. Dacă se va dovedi că în această serie există în continuare rezultate trucate, repet, F.R.F. nu va recunoaște echipa cîștigătoare.

REP. : Bun, și atunci ce implicații va avea această nerecunoaștere în sistemul promovare-retrogradare ?

A.C. : S-ar putea, vă dau un exemplu să ajungem să retrogradăm numai două echipe din prima ligă și să promoveze doar cîștigătoarele celorlalte serii. Este o problemă care rămîne de discutat. Încă nu cunoaștem faptele reale din acest caz.

REP. : Se aud tot mai multe glasuri, vă exemplific printr-un protest al suporterilor echipei U.T.A., că F.R.F. s-a ocupat și a sancționat numai echipe mici, nu și echipe și aranjamente din divizia „A". Toți se referă la remizele de salon ale lui Dinamo, la unele rezultate suspicioase ale Sportului Studențesc etc.

A.C. : Nu aș putea spune că ar exista și alte probleme în fotbalul românesc, dar acolo unde dovezile sînt foarte clare și măsurile trebuie să fie foarte limpezi. Dacă pe parcursul campionatului vor mai apărea fapte grave, federația va lua măsurile adecvate.

REPLAY * REPLAY * REPLAY *

☆ Dl. Ion Cupen („Gazeta Sp.") — cel care nu a văzut evidența (ne întrebăm și azi, sincer surprinși, de ce) la un alt „amical" al dinamoviștilor, cel de la Timișoara — s-a dezmeticit și scrie ceva mai clar, pe marginea „partidei" Oțelul — Dinamo : **„Aproape 20.000 de oameni (...) au trăit iluzia unui spectacol autentic (...), dar au sesizat în cele din urmă, farsa, lămuriți de simetria marcării golurilor (...)"**

În schimb „Sportul Românesc" continuă linia „consacrată" și se rezumă la a informa (prin Aurel Țicleanu) că **„meciul se termină în fluierăturile publicului care admonestează ambele echipe pentru jocul prestat".**

☆ Același „S.R." vede (printr-un anume Marius Cilibia, care a avut probabil soarele în față) astfel meciul CFR Timișoara — F.C. Drobeta Tr. Severin : **„CFR a țesut continuu o dantelărie elegantă, care poartă amprenta ex-internaționalului Dembrovschi, dar s-a înecat în careul advers. Toate traseele s-au încercat a fi finalizate prin șuturi plasate, puternice la care Badea a fost însă pe față, realizînd o partidă de zile mari".** Etc., etc... Doar „bîrna" nu a văzut-o dl. M.C.

☆ În ce privește controversatul „nul" din partida Steaua — Poli, îi dăm credit d-lui Ioan Chirilă („G.S.") care — știm de atîția ani — își cîntărește scrupulos afirmațiile : **„A fost un meci slab (...), înviorat de ocaziile pierdute, și care a născut unele bănuieli, neîntemeiate, după părerea noastră..."**

☆ Referitor la sancțiunile dictate în cazul UTA — Unirea Alba Iulia, găsim în „Săptămîna Fotbalistică" **„cîteva observații ale celor sancționați :**

1. Domnii Mircea Cezar Ionescu și Valentin Alexandru au judecat de două ori cazul : în prima instanță, la Comisia Campionatelor Naționale, și vineri ca membri ai Biroului Federal !

2. În Biroul Federal au votat pentru sancțiuni Mac Popescu și Jean Pădureanu, doi dintre cei mai cunoscuți aranjori de meciuri din fotbalul nostru !

3. F.R.F. are în frunte un fost jucător suspectat că a trîntit multe jocuri la viața lui".

Așa că nu ne mai mirăm că suporterii celor două echipe sînt atît de porniți, într-un caz în care cei incriminați sînt, fără îndoială, vinovați. Ei, suporterii, contestă de fapt legitimitatea celor care au dictat sancțiunile și a căror credibilitate este anulată (și) de cacialmaua grosolană care a devenit fotbalul nostru.

☆ Despre un rezultat „ciudat", Gloria Buzău — Progresul București 3-3, „Fotbal" scrie : **„Pupăturile dinaintea jocului, dintre Vasile Simionaș, antrenorul Progresului, și Dan Tulpan (președintele clubului Gloria) anticipau, parcă, amiciția din timpul desfășurării partidei".**

☆ La cîteva săptămîni după ce și-a suspendat 4 jucători pentru prestația din partida cu F.C.M. Reșița, clubul Șoimii I.P.A. Sibiu a înaintat un dosar Federației, cu „amănunte" despre meci. A uitat însă să întocmească un al doilea dosar, despre jocul cîștigat, după numai o săptămînă, fără cei 4 titulari suspendați, tocmai la Petroșani. Așa că totul nè miroase a diversiune : din seria a III-a să nu promoveze nimeni iar „multiubitele" Sportul Stud. și F.C. Argeș să rămînă, glorioase, pe prima scenă.

☆ Să continuăm lista : U Craiova — Steaua 3-2, în Cupă. **„A fost o semifinală transparentă, adică plină de glasnost. «La ce bun să ne chinuim, oameni buni, cînd putem împărți frățește ? Voi acum, noi duminică.» Oricum rămînem cu refrenul amar al lui «Nu vă bateți joc de noi»** (scandat de tribune — n.n.)..." („G.S.").

☆ Ioan Almășan, „goal-keeper"-ul lui Poli, a fost desemnat de „G.S." drept jucătorul etapei : **„Oricum, Almășan devine un portar complet : viteză de reacție, prize, plasament incontestabil, intuiție (...). Almășan este unul din portarii pe care Poli i-a ridicat din mai nimic (...), este rodul eforturilor de investigare a talentelor, un efort pe care îl cultivă prea puțini..."**

MAX

DE MÎINE, START ÎN

9 FINALE PENTRU 8 CAMPIOANE

• **Paris, 10 iulie 1960**
U.R.S.S. — IUGOSLAVIA 2-1 (0-1, 1-1)
Metreveli (49), Ponedelnik (113) — Galici (41).
• **Madrid, 21 iunie 1964**
SPANIA — U.R.S.S. 2-1 (1-1)
Pereda (6), Martinez (83) — Husainov (8)
• **Roma, 8 iunie 1968**
ITALIA — IUGOSLAVIA 1-1 (0-1)
Domenghini (80) — Džajici (39)
rejucat în 10 iunie
ITALIA — IUGOSLAVIA 2-0 (2-0)
Riva (11), Anastasi (32)
• **Bruxelles, 13 iunie 1972**
R.F.G. — U.R.S.S. 3-0 (1-0)
G. Müller (27, 58), Wimmer (52)
• **Belgrad, 20 iunie 1976**
CEHOSLOVACIA — R.F.G. 7-5 (2-2, 2-1)
după executarea loviturilor de departajare
Svehlik (8), Dobias (25) — D. Müller (28), Holzenbein (90)
De la 11 m : Masny, Nehoda, Ondruș, Jurkemik, Panenka — Bonhof, Flohe, Bongartz. A ratat U. Höness.
• **Roma, 22 iunie 1980**
R.F.G. — BELGIA 2-1 (0-1)
Hrubesch (10, 88) — Van der Eykem (72).
• **Paris, 27 iunie 1984**
FRANȚA — SPANIA 2-0 (0-0)
Platini (57), Bellone (90).
• **München, 25 iunie 1988**
OLANDA — U.R.S.S. 2-0 (1-0)
Gullit (34), Van Basten (53)

DOUĂ SĂPTĂMÎNI SUEDEZE

Data	Meciul	Ora disputării	Locul disputării
10 iunie	SUEDIA — FRANȚA	21,15	STOCKHOLM
11 iunie	DANEMARCA — ANGLIA	21,15	MALMÖ
12 iunie	OLANDA — SCOȚIA	18,15	GÖTEBORG
12 iunie	C.S.I. — GERMANIA	21,15	NORRKÖPING
14 iunie	SUEDIA — DANEMARCA	21,15	STOCKHOLM
14 iunie	FRANȚA — ANGLIA	18,15	MALMÖ
15 iunie	OLANDA — C.S.I.	21,15	GÖTEBORG
15 iunie	SCOȚIA — GERMANIA	18,15	NORRKÖPING
17 iunie	SUEDIA — ANGLIA	21,15	STOCKHOLM
17 iunie	FRANȚA — DENAMERCA	18,15	MALMÖ
18 iunie	OLANDA — GERMANIA	21,15	GÖTEBORG
18 iunie	SCOȚIA — C.S.I.	21,15	NORRKÖPING
21 iunie	SEMIFINALA (A1—B2)	21,15	STOCKHOLM
22 iunie	SEMIFINALA (A2—B1)	21,15	GÖTEBORG
24 iunie	FINALA	21,15	GÖTEBORG

CUVÎNTUL CELOR DE PE BANCĂ

BERTI VOGTS (GERMANIA) : „Pentru mine principala candidată la titlu e Olanda. Chiar fără Matthäus, sigur ne vom califica în semifinale. Ce va fi mai încolo vom vedea. În orice caz, adversarii noștri vor trebui să joace extraordinar pentru ca, eventual, să ne elimine".

RINUS MICHELS (OLANDA): „Știu că în Suedia venim ca deținători ai trofeului. Nu mai trebuie să repet zicala cu păstrarea titlului. Lotul pe care-l aduc are mare experiență. Și pentru mine, experiența a fost totul în viață. Deoarece după Suedia plec la pensie, mi-ar plăcea să mă retrag ca învingător !".

THOMY SVENSSON (SUEDIA) : „Jucătorii mei vin din cinci campionate diferite. Acest fapt îmi îngreunează situația. Dar dacă se întîmplă ca toți să prindă vîrful de formă tocmai la EURO, garantez că ne vom califica

în semifinale. Cred că Franța e mai puternică decît Anglia și Danemarca, așa că noi și francezii vom merge mai departe. Sper ca publicul să ne poarte pînă în finală" !

ANDY ROXBURGH (SCOȚIA) : „Șansa noastră este că nu sîntem favoriți. Nimeni nu ne ia în serios, iar cînd ne vor lua în serios vom fi deja în semifinale. Este o regulă nescrisă, că la toate marile competiții unul dintre out-sideri produce surpriza. Obiectiv vorbind, finala ar trebui să fie Olanda — Germania, dar ambele sînt cu noi în grupă ...".

ANATOLI BÎȘOVEȚ (C.S.I.) : „Problema noastră e că jucătorii, care sînt dispersați prin Europa, au fost foarte greu de urmărit. Oricum, vom fi o «nucă tare» pentru toți adversarii noștri din grupă, în care sînt și campioana mondială și cea europeană. Cred că favorite sînt Franța și Germania. Olanda este într-o curbă descendentă".

GRAHAM TAYLOR (ANGLIA) : „Cel mai mult m-am temut de Iugoslavia ... Sincer vorbind, sîntem cea mai bună echipă din grupă, așa că sper că vom ocupa primul loc. Abia în finală se va reliefa atu-ul nostru principal — pregătirea fizică. Ne e foame de trofee" !

MICHEL PLATINI (FRANȚA) : „Unii ar spune că grupa, în care sînt Germania — campioana mondială și Olanda — campioana europeană, e mai tare. Eu consider că nu e așa. Vom juca împotriva englezilor și a țării gazdă. Excluderea Iugoslaviei nu a simplificat lucrurile ...".

SOCIETATEA COMERCIALA "EMIL"

Piața MARIA
Str. Miron Costin nr. 2
Sala „LIRA"
Tel. 11 72 04
zilnic orele 10,00-18,00

— face înscrieri pentru cursurile de practică conducere gr. „B".
30 ore practică,
40 ore teorie

— asigură material didactic necesar și corespunzător.

— Prețuri accesibile și în rate.

CEI 160 CARE SE VOR ÎNFRUNTA

GRUPA A

ANGLIA

- WOODS (Sheffield)
- MARTIN (Crystal Palace)
- PEARCE (Notthingham)
- KEOWN (Everton)
- WALKER (Nottingham)
- WRIGHT (Liverpool)
- PALMER (Sheffield)
- DORIGO (Leeds)
- PLATT (Bari)
- STEVEN (Olympique)
- CLOUGH (Nottingham)
- SINTON (Q.P. Rangers)
- WEEB (Manchester U.)
- MERSON (Arsenal)
- BATTY (Leeds)
- LINEKER (Tottenham)
- SMITH (Arsenal)
- SHEARER (Southampton)
- DALEY (Aston Villa)
- CURLE (Manchester C.)

SUEDIA

- RAVELLI (IFK Göteborg)
- L. ERIKSSON (IFK Norrköping)
- P. ANDERSSON (Malmö F.F.)
- BJÖRKLUND (Brann)
- J. ERIKSSON (IFK Norrköping)
- ERLIGMARK (Oerebro)
- M. NILSSON (IFK Göteborg)
- R. NILSSON (Sheffield)
- SCHWARTZ (Benfica)
- INGESSON (Malines)
- JANSSON (Oester)
- LIMPAR (Arsenal)
- LJUNG (Admira Wacher)
- J. NILSSON (Sp. Gijon)
- REHN (IFK Göteborg)
- THERN (Benfica)
- K. ANDERSSON (Malines)
- BROLIN (Parma)
- DAHLIN (Borussia M'Gladbach)
- EKSTRÖM (IFK Göteborg)

FRANȚA

- MARTINI (Auxerre)
- ROUSSET (Lyon)
- AMOROS (Olympique)
- SILVESTRE (Sochaux)
- PETIT (Monaco)
- BLANC (Napoli)
- CASONI (Olympique)
- BOLI (Olympique)
- ANGLOMA (Olympique)
- DESCHAMPS (Olympique)
- SAUZÉE (Olympique)
- FERNANDEZ (Cannes)
- PEREZ (Paris S.G.)
- DURAND (Olympique)
- GARDE (Lyon)
- PAPIN (Olympique)
- COCARD (Auxerre)
- DIVERT (Motpellier)
- VAHIRUA (Auxerre)
- CANTONA (Leeds)

DANEMARCA

- SCHMEICHEL (Manchester U.)
- KROGH (B.K.C.)
- I. OLSEN (Trabsonspor)
- K. NIELSEN (Aston Villa)
- SIVEBAEK (Paris S.G.)
- C. CHRISTIANSEN (B.K.C.)
- PIECHNICK (B.K.C.)
- ANDERSEN (Köln)
- CHRISTOFTE (Brøndby)
- MOLBY (Liverpool)
- P. NIELSEN (Anderlecht)
- BRUUN (Vejle)
- POVLSEN (Borussia D.)
- B. CHRISTENSEN (Shalke 04)
- B. LAUDRUP (Bayern)
- FRANK (B.K.C.)
- ELSTRUP (B.K.C.)
- JENSEN (Brøndby)
- VILFORT (Brøndby)
- LARSEN (Vejle)

GRUPA B

GERMANIA

- ILLGNER (Köln)
- KÖPKE (Nürnberg)
- REUTER (Juventus)
- BREHME (Inter)
- KOHLER (Juventus)
- BINZ (Eintracht)
- BUCHWALD (Stuttgart)
- HELMER (Borussia D.)
- FRONTZEK (Stuttgart)
- SCHULTZ (Köln)
- WÖRNS (Bayer L.)
- MÖLLER (Eintracht)
- HÄSSLER (Roma)
- DOLL (Lazio)
- SAMMER (Stuttgart)
- EFFENBERG (Bayern)
- VÖLLER (Roma)
- RIEDLE (Lazio)
- THOM (Bayer L.)
- KLINSMANN (Inter)

OLANDA

- VAN BREUKELEN (Eindhoven)
- MENZO (Ajax)
- BLIND (Ajax)
- DE BOER (Ajax)
- VAN AERLE (Eindhoven)
- VAN TIGGELEN (Eindhoven)
- RIJKAARD (Milan)
- R. KOEMAN (Barcelona)
- GULLIT (Milan)
- JONK (Ajax)
- WINTER (Ajax)
- BOSZ (Feyenoord)
- WOUTERS (Bayern)
- BERGKAMP (Ajax)
- ROY (Ajax)
- VAN'T SCHIP (Ajax)
- KIEFT (Eindhoven)
- VAN BASTEN (Milan)
- ROB WITSHGE (Feyenoord)
- VISCAAL (La Gantoise)

SCOȚIA

- GORAM (Rangers)
- SMITH (Heart)
- MC KIMMIE (Aberdeen)
- NEVIN (Everton)
- MC LAREN (Heart)
- BOYD (Chelsea)
- GOUGH (Rangers)
- MC PHERSON (Heart)
- WHITE (Celtic)
- MC ALLISTER (Leeds)
- MC CALL (Rangers)
- MC STAY (Celtic)
- BOWMAN (Dundee U.)
- MC INALLY (Dundee U.)
- MC CLAIR (Manchester U.)
- MC COIST (Rangers)
- DURIE (Tottenham)
- FERGUSON (Dundee U.)
- GALLAGHER (Coventry)
- NICOL (Liverpool)

C.S.I.

- CERCESOV (Spartak)
- HARIN (T.S.K.A.)
- CERNÎȘOV (Spartak)
- ȘADADZE (Spartak)
- ȚVEIBA (Dinamo Kiev)
- IVANOV (Spartak)
- O. KUZNEȚOV (Glasgow R.)
- ONOPKO (Spartak)
- LEDIAKOV (Spartak)
- MIHAILICENKO (Glasgow R.)
- D. KUZNETOV (Español)
- ALEINIKOV (Lecce)
- ȘALIMOV (Foggia)
- DOBROVOLSKI (Servette)
- KIRIAKOV (Dinamo M.)
- IURAN (Benfica)
- KORNEEV (Español)
- KOLIVANOV (Foggia)
- KANCELSKIS (Manchester U.)
- LIUTÎI (Duisburg)

CAMPIONATUL SPANIOL

Etapa nr. 38 (ultima)
LOVITURĂ DE TEATRU : BARÇA — CAMPEON !

Simbătă :

VALENCIA — LOGRONES 1-1. Leonardo — Poyato. „Meci amical" între două echipe liniștite. Gazdele termină bine acest campionat în timp ce oaspeții avansează un loc față de ediția trecută.

Duminică :

BARÇA — ATH. BILBAO 2-0. Stoichkov (36, 49). Catalanii au început acest joc mai mult cu ochii pe tabela stadionului care nu după mult timp de la începere anunța 2-0 pentru Real la Tenerife, moment în care întreg stadionul fluiera împotriva „trucajului". Golurile bulgarului aveau mai puțină importanță deși acesta devenea golgeterul echipei cu 17 goluri, devansîndu-l pe Koeman (16 g) care nu a jucat, fiind convocat pentru Euro. Ceea ce a urmat în ultimul sfert de oră este greu de descris în cîteva rînduri. Cert este că Barca devine din nou campioană într-un moment cînd se aștepta mai puțin (Realul a avut 8 puncte avans..., cîndva). Luke (Ath. Bilbao) eliminat în min. 78.

TENERIFE — REAL 3-2. Quique Estebaranz (37), Rocha (77, autogol). Pier (78). — Hierro (8), Hagi (27). Realul începe meciul în forță marcînd prin Hierro la o pasă primită de la Hagi. Același Hagi majorează scorul la 2-0 pentru madrileni, executînd impecabil o lovitură liberă după care Butragueno își permite să rateze singur cu portarul. Golul gazdelor nu sperie pe nimeni decît pe Beenhakker care face două schimbări neinspirate cînd jocul era de partea Realului : Luis Enrique în locul lui Alfonso (min. 60) și Lasa în locul lui Hagi (min. 70). Între cele două modificări a fost eliminat Villaroya (min. 66). Urmează ceea ce nu a mai sperat nici cel mai înfocat suporter al gazdelor, adică egalarea și prelurarea conducerii în decurs de numai două minute. Realul joacă haotic ultimele minute rămase și pierde un titlu pe care-l avea încă din etapa a 14-a de pe „vremea lui Antici" cînd avea 7 puncte avans față de Atletico și 8 p față de Barca ! Real a fost lider din e-tapa a 5-a pînă duminică. Faptul că meciul nu a fost „aranjat" este normal dar că Realul a avut 2-0 și a pierdut acest joc în fața unei echipe modeste este de-a dreptul incredibil. (După acest joc am rămas cu un gust amar dar totuși mulțumit că în Spania, Realul joacă cinstit. Felicitări colegului „spaniol" Ghiță Ochișor care a anegat tot timpul în acest lucru).

În celelalte meciuri s-au înregistrat următoarele rezultate : **ATLETICO — ALBACETE 4-1 ; R. SOCIEDAD — ESPANOL 1-1 ; OVIEDO — BURGOS 3-1 ; CADIZ — GIJON 1-1 ; R. ZARAGOZA — MALLORCA 1-2 ; VALLADOLID — SEVILLA 1-0 ; OSASUNA — CORUNA 0-1.**

CLASAMENT FINAL '91/'92

1. Barca	38	23	9	6	87-37	55
2. Real	38	23	8	7	78-32	54
3. Atletico	38	24	5	9	67-35	53
4. Valencia	38	20	7	11	63-42	47
5. R. Sociedad	38	16	12	10	44-38	44
6. R. Zaragoza	38	17	7	14	40-41	41
7. Albacete	38	16	8	14	45-47	40
8. Gijon	38	15	8	15	37-43	38
9. Burgos	38	12	13	13	40-43	37
10. Logrones	38	13	10	15	36-51	36
11. Oviedo	38	14	8	16	41-46	36
12. Sevilla	38	13	8	17	48-45	34
13. Tenerife	38	12	10	16	46-50	34
14. Ath. Bilbao	38	13	7	18	38-58	33
15. Osasuna	38	10	13	15	30-40	33
16. Espanol	38	12	8	18	43-60	32
17. Coruna	38	8	15	15	37-48	31
18. Cadiz	38	7	14	17	32-55	28
19. Valladolid	38	7	13	18	31-53	27
20. Mallorca	38	10	7	21	30-49	27

NOTĂ : În Campionatul spaniol, primul criteriu de departajare este jocul direct dintre echipele cu același număr de puncte după care urmează golaverajul.

Podiumul golgeterilor : 1. MANOLO (Atletico) — 27 goluri (cîștigă trofeul Pichichi) ; 2. HIERRO (Real) — 21 goluri ; 3. STOICHKOV (Barca) — 17 goluri.

Extranjeros rumânos : 12 goluri — HAGI și BALINT (4 penalty) ; 4 goluri — LĂCĂTUȘ ; 3 goluri — MATEUT. STELEA a primit 35 goluri în 27 etape jucate.

Situația participării echipelor spaniole în Cupele europene, ediția 1992-1993 : C.C.E. : Barca (campioană și cîștigătoarea C.C.E.) ; C.C. : „Copa del Rey" este în faza semifinalelor : Real — Gijon și Atletico — Coruna ; U.E.F.A. : Real, Atletico, Valencia, R. Sociedad (Zaragoza doar în cazul cîștigării Cupei de către Real sau Atletico).

Au retrogradat : Mallorca și Valladolid.

Au promovat : Celta de Vigo și A.D. Ravo Vallecano.

Baraj pentru promovare și retrogradare : locurile 17-18 (Coruna, Cadiz) din Primera Division cu locurile 3-4 (Betis Sevilla, U.D. Figueras) din Segunda Divizion.

KAMIKAZE

CULISE ÎN LOC DE FOTBAL

Desigur că e dificil și hazardat să dai din afară un verdict în afacerea Alba Iulia — UTA, atîta timp cît nu cunoști conținutul dosarului penal și nici al celui de la FRF. Și deci nu cunoști scenariul real. Tocmai de aceea surprinde neplăcut faptul că FRF nu a făcut public, alături de comunicarea sancțiunilor dictate, și „filmul" evenimentelor așa cum reiese el din audierile de la București și din dosarul Procuraturii, „filmul" pe baza căruia s-au stabilit vinovățiile.

Mai surprinde și totala inconsecvență a celor 3 foruri care au judecat, pe rînd, cazul și au sancționat atît de diferit „inculpații", cu același R.O.A.F. în față.

Ultima decizie, cea a Biroului Federal, pare la prima vedere pilduitoare. Numai că proba contrarie a apărut la nici 24 de ore pe un stadion timișorean de B, din aceeași serie a II-a. Și dacă mai adăugăm și ilogicul din dictarea dublului forfait într-un meci despre care toată lumea a fost de acord că s-a jucat corect, ajungem, din păcate, de unde am plecat. Și concluzia că cele două echipe au plătit toate oalele sparte pînă acum, vine de la sine. Fără a le absolvi însă de culpa evidentă, pe fondul unui diletantism surprinzător.

Astfel dacă vă debarasați pentru cîteva clipe de patima de suporter veți observa lesne că în ce privește :

a) Unirea Alba Iulia :

— chiar dacă varianta „nadei" aruncate arădenilor de Tălnar et. Co., este mai greu dovedibilă, clubul a „întîrziat" o săptămînă sesizarea Federației despre cele petrecute, ceea ce — orice ați spune — are un prea persistent iz de șantaj (mă gîndesc la partidele Aris — Unirea și UTA — CFR Timișoara, din etapa — intermediară — următoare celei cu meciul „cu cîntec") ;

— chiar acceptînd, cum am spus, că acțiunea celor 4 jucători nu ar fi fost dirijată de club, că nu ei ar fi solicitat „întrevederea" cu utiștii, rămîne întrebarea de ce s-au dus la un „rendes-vous" intermediat de Căian în altă localitate, dacă nu pentru a „negocia".

b) UTA :

— indiferent dacă a fost sau nu o provocare, faptul că au „marșat", îi face vinovați 100% pe cei doi antrenori, cred eu, tentați de posibilitatea de a deveni rapid „mari", de a fi autorii promovării — după ce, la numire, nu s-au prea bucurat de încrederea concetățenilor, avînd în vedere lipsa de experiență — și-au pierdut simțul realității (care însemna un +2 mai mult la „adevăr" decît Unirea și un program mai avantajos) ;

— chiar dacă acceptăm că totul s-a petrecut fără știința conducerii clubului (greu de crezut, totuși), aceasta se face oricum vinovată de tolerarea indisciplinei celor 2 antrenori pentru că cineva din conducere a fost la Geoagiu și trebuia să vadă că s-a adus o sacoșă cu bani și că unul din antrenori a plecat din cantonament cu ea.

Așa că eu cred că, în subconștient, suporterii celor două echipe, revoltați pe FRF, se împotrivesc de fapt machiavelismului care a îmbolnăvit fotbalul românesc și pe care Federația îl tolerează. Și nu acordarea de 3 puncte la victorie — cum încearcă să se acrediteze prin intermediul presei din București — este soluția (pentru că „regizorii" pseudocampionatelor noastre vor găsi rapid „portițele"). Ci constituirea unui corp solid de observatori și arbitri care să spună lucrurilor pe nume, iar cuvîntul lor să constituie probă în instanța sportivă. Altfel vom ajunge (dacă nu cumva am ajuns) la plăcerea perversă de a savura manevrele de culise și nu spectacolul din teren.

P.S. Un paradox îl constituie situația — nemeritată, zic eu — a domnului Ioan Pop, (ex) președintele clubului UTA, angajat într-un caz de corupție tocmai el, adept (anacronic, din păcate) al metodelor victoriene în sport. Mă refer, evident, la puritanismul englezesc din vremea reginei Victoria și nu la cea mai malefică apariție din peisajul cluburilor noastre de fotbal. Dl Pop a fost probabil un scut pentru negustorii care s-au crezut, dar n-au fost, mai versați. Vina sa este că s-a complăcut în acest rol.

RADU SUCIU

Complex Hotel-Restaurant „TIMIȘOARA"

situat în Piața Revoluției

asigură cazare și masă în condiții de confort și calitate excepțională a serviciilor, deschis circuitului sportiv.

Rezervări prin Oficiul Județean pentru Sport (telefon 13 69 19) sau direct la recepția hotelului (telefon 13 78 15).

ZIG-ZAG

Wimbledon fără John McEnroe ?

Pentru ce a făcut la Roland Garros, John McEnroe s-ar putea să nu joace la Wimbledon ! E adevărat că, pentru că a înjurat un fotoreporter în meciul pe care l-a pierdut în fața suedezului Kulti, el a fost amendat cu 7.500 dolari. Dar, anul trecut, pentru un gest asemănător (atunci a înjurat un arbitru de linie), Mac a plătit la Wimbledon 10.000 dolari. Și regulamentul Federației Internaționale de Tenis prevede că un jucător care, într-un an, are două abateri grave de la disciplina de concurs va fi amendat cu 100.000 dolari și suspendarea de la unul sau mai multe turnee de „mare șlem". Înjurătura lui McEnroe nu a fost auzită de nimeni dar a fost înregistrată de microfoanele de fond. Tocmai asta, se pare, că l-a afectat cel mai mult pe tenismanul american : **„Consider că nu e în regulă să se înregistreze ceea ce se spune în focul luptei. Nu de mult, m-am uitat la baschet, la televizor, și l-am văzut clar pe Michael Jordan cum înjură. Și nimănui nu i-a trecut prin minte să-l amendeze. Oricine se mai scapă sub încărcătura emotivă a întrecerii".**

Papin contra Van Basten

Este evident că Milan este marea favorită a ediției viitoare a Cupei Campionilor Europeni. A cîștigat („istoric") campionatul italian, fără înfrîngere, iar Berlusconi cumpără, cumpără, cumpără... Ceea ce nu-și pot explica gazetarii italieni este cum de magnatul milanez l-a transferat pe Jean Pierre Papin cînd îl are în echipă pe Marco Van Basten. Este greu de crezut să poată juca în tandem. Papin este convins că el va fi titular : **„Dacă nu eram sigur că voi purta tricoul cu nr. 9 al lui Milan, nici nu semnam contractul. Vin în Italia cu titlul de cel mai bun fotbalist european. Sînt cel mai bun centru atacant de pe continent și nu văd de ce s-ar supăra Van Basten dacă ar sta pe banca de rezerve" !**

Edberg inspirat de... Lendl

Pentru Ștefan Edberg, Roland Garros-ul a fost foarte scurt. Acum fostul „number one" se întoarce spre Wimbledon, pe care va încerca să-l cucerească a treia oară. La 26 de ani, suedezul chiar speră, ca pînă la sfîrșitul carierei, să doboare recordul lui Borg, de cinci Wimbledon-uri cîștigate. Edberg susține că știe cum s-o facă : **„M-a inspirat Lendl. După cum știți el a fost multi ani cel mai bun, dar n-a cîștigat Wimbledon-ul. De aceea mă voi pregăti invers decît făcea el. Deci, nu mă voi antrena pe iarbă, ci pe un beton mai rapid decît gazonul. Venit la Wimbledon, toate loviturile le voi controla mai ușor...".**

Maradona vrea la Boca Juniors

Reîntoarcerea pe gazon a lui Diego Maradona este o chestiune de zile. La sfîrșitul acestei luni îi expiră suspendarea dictată de F.I.F.A. După cum declara zilele trecute managerul său, Diego își va continua cariera la clubul pe care l-a iubit cel mai mult, Boca Juniors. „El Pibe" este chiar dispus să-și investească o parte din bani în clubul argentinian pentru ca acesta să devină unul dintre cele mai puternice din lume. Maradona a și început întărirea echipei cumpărîndu-l, cu două milioane de dolari, de la Cruzeiro, pe brazilianul Charles.

În toate acestea însă există un impediment pe care Maradona și managerul său vor trebui să-l rezolve. Pînă în iunie, anul viitor, Diego este legat prin contract de Napoli și ca să joace la Boca va trebui ca el însuși să se cumpere de la clubul italian.

ZIG-ZAG

Publicație a
S.C. „CENTAUR" S.R.L.

Director : DUKI POPOVICI

Tiparul executat la
S.C. „HELICON" BANAT S.A.

COLECTIVUL DE REDACȚIE : Marcel Tolcea — redactor șef, Ioan Dorin Voinea — redactor șef adjunct, Duki Popovici — secretar general de redacție, Radu Suciu — șef departament fotbal, Nick Lengher — tehnoredactor, Adrian Schindarli, Ovidiu Păcurariu, Lucian Gheorghiu — reporter special.
COLABORATORI PERMANENȚI : Ștefan Marton, C-tin Grigore, Petru Fuchs, Dan Bârcă Grama, Marius Dan, Vlad Siniteanu, Ionel Sere, Sandu Ususan, Ghiță Ochișor, Marius Duvlea, Marian Popovici, Marius Dura, Florin Roman.
FOTOREPORTERI : Petru Fuchs, Dragan Vuin, Dan Buruleanu

ECHIPA TEHNICĂ : Mircea Gui și Tiberiu Lazăr — tynotip ; Nicu Berechet și Călin Pascaru — paginație.
ADMINISTRATOR : Cristian Simedrea.

IOSIF ROTARIU REVINE LA POLI!

SPORT vest

● Anul II, nr. 24 (28) ● 16-22 iunie 1992 ●
Apare marți ● 8 pag. 15 lei ●
Publicația se difuzează în județele Arad, Bihor, Caraș-Severin, Hunedoara, Alba, Timiș

Vocea Porumbelului suedez

(Nu iese egal al lui „Poli" fără L.G.)

● Un porumbel suedez — cu pene blonde și mare amator de saună exilat la Constanța — ne-a ciripit că d-l C. Rădulescu e în tratative cu UTA și CSM Reșița. Problema e cum va rezolva suspendarea sa pentru 12 etape, dictată de Biroul Federal. Bănuim că Farul are 75 000 de lei pentru amendă. ● Tibi Kapornyai s-a însurat duminică. Antrenorul Florea i-a trimis înn teren abia după pauză. Oricum, divorțul gazdelor de divizia secundă a fost evitat în ultimul minut! ● Chiar dacă Brașovul e orașul festivalurilor muzicale, Voica ar trebui să știe că „textul" răcnit de el pe culuoare nu e nici măcar de Fărîmiță Lambru. ● Aflîndu-se la a treia neprezentare, Ceramica Jimbolia ar urma să „coboare" — conform R.O.A.F.-ului — două eșaloane în sezonul viitor. Doar dacă nu va prezenta o „motivare" pentrù meciul de la Hațeg. Tare ca piatra...

● La întoarcerea de la Brașov, înainte de Lugoj, autocarul ce transporta fotbaliștii Politehnicii era cît pe ce să aibă un accident. Se pare că a fost o defecțiune la frîne. ● La Arad a fost găsit „țapul ispășitor" pentru cele întîmplate cu Alba-Iulia: vinovatul principal este presa! ● Dl. Emanoil Gherghel, ex-președintele clubului U.T.A., a fost confirmat în funcția de secretar al Ligii Cluburilor Profesioniste din România. Din două una (sau chiar amîndouă): ori UTA nu vizează profesionismul ori cei care i-au aranjat „debarcarea" d-lui Gherghel au fost, de pe atunci, profesioniști. ● Celor care ne-au întrebat de ce nu este prezent d-l Lucian Gheorghiu la meciurile Campionatului European, le răspundem că posibilele sale speculații la atîtea egaluri ar fi stîrnit incidente diplomatice.

JOHANSSON GOLUMBU

● FOTBAL Divizia A FOTBAL ●

Umbra lui Herrera sub Tîmpa

F.C. BRAȘOV — „POLI" 0-0

Duminică orele 16, stadion „Tractorul", timp noros, teren îmbibat cu apă, spectatori 2.000.

Arbitri: Aron Huzu (Sibiu), Grigore Macavei (Deva), și Vasile Angheloiu (București).

Observator: Mircea Rădulescu (București).

Cartonașe galbene: Pîrvu, Andrași, Săvoiu (Brașov), Andreaș, Vuia (Poli).

F.C. BRAȘOV: Bojici — Moldovan — Andrași (Gh. Marian, 46) — Purdea, Pîrvu, Mureșan — Săvoiu, Drăgan, Folberth (Minga, 52) — Canaj, Ivan.

POLI: Almășan — Andreaș — Varga, Csik, Crăciun, Stoicov — O. Popescu (Vuia, 32) Roșu, Bătrînu, Rosenblum — Trăistaru (Baban, 73).

Duminică după-amiză, Poli și-a onorat poziția de pe podium, obținînd un egal prețios pe terenul unei echipe care, în afara punctelor „de protocol" (Steaua, Dinamo etc), nu a fost prea generoasă cu team-urile vizitatoare. „Alb-violeții" își vizează astfel, practic, definitiv pașapoartele pentru cupa UEFA Așa cum ne-a obișnuit în acest sezon, în meciurile din deplasare (și nu numai), Jackie Ionescu a optat pentru „cattenacio". Tactica ultra defensivă poate fi motivată și de lipsa a două piese de bază (Vlaicu — accidentat sau menajat (?) și Diaconescu — cumul de cartonașe), aportul primului, în faza de atac, fiind bine cunoscut.

Cert este că stilul „a la Herrera" a ținut și Poli și-a atins obiectivul. Timișorenii — echipa aflată mai tot timpul în apărare — au avut un aliat în gazonul transformat într-un semi bazin. Brașovenii, vizibil incomodați de starea terenului, au dominat steril, nereușind decît rar să depășească cele două linii ale redutei timișorene. Și atunci cînd au reușit, Almășan, aflat din nou în zi fastă, a salvat, în două-trei situații, salutar.

Același gazon, aliat în apărare, le-a

LUCIAN GHEORGHIU

(Cont. în pag. a 2-a)

NUMAI ÎN VEST SPORT PUTEȚI CITI:

● VA FI, LA ALBA IULIA, GREVĂ GENERALĂ ? ●

● ULTIMA DESPRE LIȚĂ. DE LA BUGHI ●

● COSTICĂ RĂDULESCU LA U.T.A. SAU LA REȘIȚA? ●

● DE CE E SUPĂRAT MIROSLAV GIUCHICI ●

ÎN EXCLUSIVITATE

„COCO" DUMITRESCU

■ Întîi să ne rezolvăm baza materială și apoi să ne însușim „firma" de profesioniști ■ În 1948 cîștigam 800.000 lei, de patru ori cît un funcționar ■ Toate investițiile aparțineau baronului Neumann, dar și tribunele erau pline ■ Profesionismul deghizat a început prin '55 ■ Cred că U.T.A. și Alba Iulia rămîn cele mai bune echipe din seria a doua. ■

Seria a II-a practic s-a încheiat ■ La toamnă vom vedea derby-uri în Valea Domanului ■ An dezastruos pentru fotbalul arădean ■ Alba-Iulia rămîne doar cu satisfacția porților deschise și cu amărăciunea unui iluzoriu protest în fața Guvernului. (Foto: P. Fuchs)

• FOTBAL Divizia A FOTBAL •

TELEGRAFIC, DESPRE RESTANȚA DE MIERCURI

SIBIENII, DEJA ÎN VACANȚĂ

Poli — Inter Sibiu 2-1 (1-0)

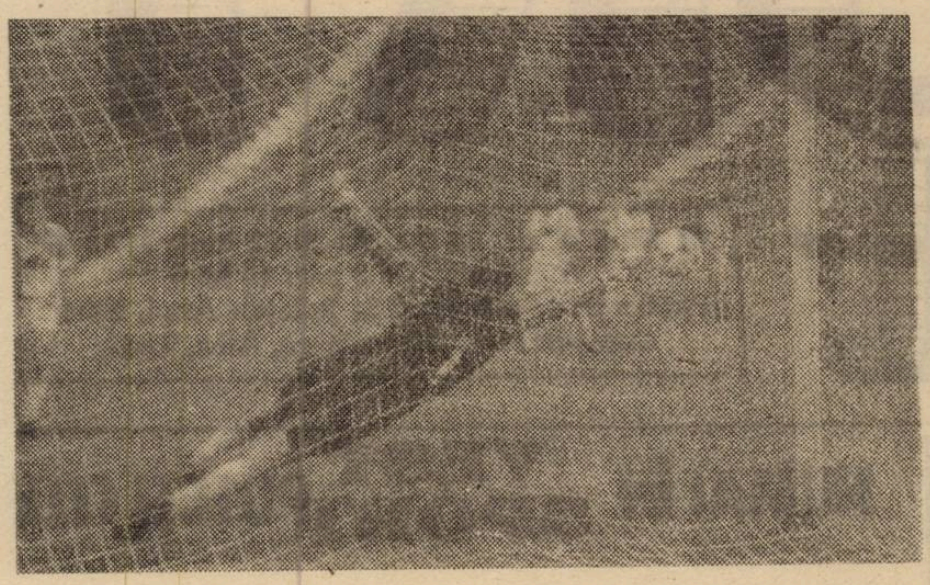

Blid mai salvează o dată, dar nu va putea opri pe „Poli" din drumul spre U.E.F.A.. (Foto : P. FUCHS)

• Partidă agreabilă, asemănătoare, ca atmosferă, jocurilor din „Cupa Orașelor Martir". Aceasta, datorită oaspeților, deconectați, pentru care meciul nu avea miză. • Ei au „desenat" frumos, cu trasee deseori riscante (mă gîndesc la pasele dintre fundași), dar mă îndoiesc că într-o partidă cu altă motivație pentru ei, le-ar fi „ieșit" jocul la fel. • Poli, ușor obosită, a abordat întîlnirea cu responsabilitate și a cîștigat pe merit, după 90 de minute în care fazele frumoase au alternat cu cele nereușite. • Mare ocazie irosită de Zotincă min. 35), care scăpat singur în partea stîngă a careului a ezitat fiind ajuns și deposedat de Csik. Cu un minut în urmă, Blid parase un șut puternic al lui Diaconescu dintr-o bună poziție (ușor în unghi), • Gol al lui Burchel (min. 39) anulat pe motiv de off-side la semnalizarea eronată a tușierului Ilie Coț. • Două goluri în contul lui Rosenblum (min. 45 și 61), ambele avîndu-l coautor pe Vlaicu (excelentă pasă în adîncime la primul și centrare perfectă la al doilea.) • Mari ocazii în contul gazdelor, avîndu-l ca nefericit „protagonist" pe Trăistaru, înlocuitorul lui Vlaicu, menajat probabil de antrenori. • Blid și... bara s-au opus și șuturile lui Varga, Rosenblum și Baban, iar la poarta lui Almășan, ajutat și el, o dată, de bară, au ratat C. Popa și Vasîi, ultimul reușind golul de onoare în min. 56. • Exact și eficient jocul lui Roșu, utilizat pe postul de „închizător", al lui O. Popescu (accidentat) • Au arbitrat o partidă fără probleme : Oct. Șteng (Oradea), Ilie Coț (Ploiești), Mircea Axente (Arad).

Cartonașe galbene : Diaconescu, Blid, C. Popa.

R. SUCIU

Umbra lui Herrera sub Tîmpa

(Urmare din pag. 1)

jucat și polițtilor feste în faza de atac, campionul nereușitelor fiind Trăistaru care de trei sau patru ori, în poziții relativ favorabile, a alunecat, nefiind jenat de nici un adversar. Oaspeții puteau obține chiar și victoria. În min. 29, la o lovitură liberă executată excelent de Varga, Roșu și Trăistaru au avut golul în față, dar au ratat din imediata apropiere a porții. În min. 85, s-a repetat, parcă trasă la indigo, faza golului de la Bistrița : Vuia a centrat de pe stînga. Bătrînu a șutat violent din voleu, Bojici a respins... la Baban și acesta a trimis milimetric pe lîngă poartă. Cea mai controversată fază a fost cea din min. 90, cînd la ultima șarjă a ofensivei brașovene, la un fault la (pe) limita careului, centralul Huzu a acordat lovitură liberă de la 16 m deși spectatorii și, mai ales, jucătorii gazdă au cerut penalty. În jurul arbitrului s-a creat o adevărată busculadă soldată cu un singur cartonaș galben arătat lui Pîrvu.

Incidentul nu s-a încheiat ci s-a prelungit după terminarea partidei, cînd publicul, foarte violent verbal, a încercat să-și facă dreptate. De altfel, tribuna brașoveană a proferat de-a lungul întregii partide înjurii la adresa F.R.F. Efervescența maximă a fost în momentele cînd se anunțau golurile Sportului Studențesc, la Tîrgu Mureș

Celelalte rezultate : Steaua București — Gloria Bistrița 3-1 ; Electroputere Craiova — Corvinul Hunedoara 1-0 ; F.C. Bacău — Dinamo București 1-1 ; Dacia Unirea Brăila — Inter Sibiu 2-0 ; F.C. Argeș — Universitatea Craiova 0-2 ; A.S.A. Tg. Mureș — Sportul Studențesc 1-2 ; Rapid București — F.C. Farul Constanța 2-1 ; Oțelul Galați — F.C. Ploiești 2-1.

CLASAMENT A

Dinamo	32	20	12	0	70-21	52 (+20)
Steaua	32	19	8	5	61-27	46 (+14)
U. Craiova	32	13	11	8	37-26	37 (+ 5)
„Poli"	32	14	9	9	35-30	37 (+ 5)
Electroputere	32	14	7	11	39-26	35 (+ 3)
F.C. Ploiești	32	14	6	12	36-45	34 (+ 2)
Dacia Unirea	32	13	7	12	34-33	33 (+ 1)
Rapid	32	12	9	11	32-36	33 (+ 1)
Oțelu	32	14	5	13	35-41	33 (+ 1)
F.C. Brașov	32	12	8	12	50-46	32 (0)
Gloria	32	13	5	14	44-38	31 (— 1)
Inter	32	12	7	13	38-42	31 (— 1)
F.C. Farul	32	13	4	15	36-39	30 (— 2)
F.C. Bacău	32	10	7	15	30-51	27 (— 5)
Sportul St.	32	9	8	15	31-43	26 (— 6)
F.C. Argeș	32	8	7	17	36-46	23 (— 9)
A.S.A.	32	7	5	20	28-51	19 (—13)
Corvinul	32	5	7	20	31-62	17 (—15)

POLI TOP '92

În această „ediție" a topului, polițtii intră cu notele de la două meciuri. Pentru partida de la Timișoara cu Inter Sibiu calificativele le-a pus exportarul Științei anilor '60, Veselin Pain, iar pentru meciul de la Brașov, ex-antrenorul „națională" Mircea Rădulescu. Menționăm că Trăistaru, Crăciun și Vuia, deși au jucat (ultimul doar la Brașov) nu au acumulat 7 note, pentru a intra în clasament. (coloana 1 — notele din partida cu Inter ; coloana 2 — notele din partida cu F.C. Brașov ; coloana 3 — totalul notelor obținute ; coloana 4 — numărul partidelor jucate ; coloana 5 — media de top).

VLAICU	7,5	—	86	12	7,17
VARGA	6,5	7,5	90,5	13	6,96
CSIK	7	7	95	14	6,79
ANDREAS	7	7,5	81,5	12	6,79
ALMĂȘAN	6,5	8	93,5	14	6,68
ROSENBLUM	7,5	7	65,5	10	6,55
O. POPESCU	—	6,5	80,5	13	6,19
BĂTRÎNU	—	7	74	12	6,16
STOICOV	6	7,5	67,5	11	6,14
BĂRBOSU	6	—	59	10	5,90
DIACONESCU	6,5	—	63,5	11	5,77
BABAN	6,5	—	63	11	5,73

Jucătorul etapei

Călin Rosenblum, victorios în lupta cu propriul psihic.

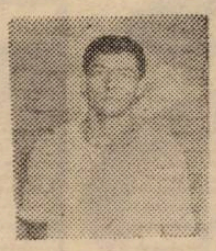

Ion Almășan, un goalkeeper pentru „cattenacio".

DUPĂ MECI, LA VESTIARE

Petre Ivănescu (președinte F.C. Brașov) : **„Nu înțeleg de ce nu s-a acordat 11 m. Și dacă pierdea, Timișoara mergea în UEFA".**

Mircea Rădulescu (observator federal) : **„Dacă arbitrul de centru a apreciat că în faza din minutul 90 a fost infracțiune și a sancționat-o ca atare, trebuia să acorde penalty. Eu am văzut-o în careu".**

Paul Enache (antrenor principal F.C. Brașov) : **„Ori 11 m, ori nimic !"**

Declarațiile conducerii tehnice timișorene lipsesc, deoarece jucătorul Voica nu ne-a dat, practic, voie (subsemnatului și colegului Marius Ghilezan de la cotidianul „Timișoara") să ajungem la cabine, folosind un vocabular (a se citi înjurături) departe de cel al unui student. Purtătorul de cuvînt al Politehnicii, prof. Traian Sencu, era de față...

(L.G.)

REPLAY * REPLAY * REPLAY *

V-am lăsat răgaz preț de o săptămînă pentru a putea decanta declarațiile belicoase ale antrenorului Politehnicii, d-l Ion V. Ionescu, la adresa **„unei părți a presei locale".** Ideea încolțită în mintea sa imediat după luarea de poziție a mass-mediei timișorene față de meciul Poli — Dinamo — că ar exista o conspirație a acestei părți a presei împotrivă-i, a prins se pare rădăcini zdravene. Nu știm ce gînduri și sentimente nutresc alții, în ce ne privește însă trebuie să precizăm anumite lucruri :

1. Dacă am avea ceva de împărțit cu dl. Ionescu, sau, în general, cu antrenorul (sau conducerea) lui Poli, în nici un caz nu putem dori răul echipei, care nu se confundă nici cu Jackie, nici cu vreun conducător al clubului. Poli rămîne un simbol mai presus de aceștia, așa că insinuarea d-lui Ionescu, cum că am scris cu ranchiună la adresa lui Poli, este cel puțin o aberație.

2. Cum aberație este și insinuarea că am avea ceva cu d-l Ionescu. Dacă a scrie ce vezi pe teren (nota bene : fără a da sfaturi), unele din observații neavînd adeziunea d-lui profesor, înseamnă că-i purtăm ranchiună, atunci așa o fi. Doar că noi credem că ranchiuna îl caracterizează mai degrabă pe domnia-sa, din moment ce nu poate digera decît elogiile la adresa jocului echipei. Iar ce-am scris noi despre antrenorul Ion V. Ionescu, vă puteți aminti și din spicuirile ce urmează :

„S-a întors d-l Jackie. Îl așteptăm cu plăcere în paginile «Sportului»" (18.06.91).

„Prețul cinstei" (25.06.91 cu referire la sancțiunea dictată împotriva sa, după denunțarea aranjamentului din meciul Corvinul — U Craiova).

„Un antrenor bănățean pentru Poli" (02.07.91) — generic sub care am inițiat ancheta noastră care prefigura sosirea lui Ion V. Ionescu la cîrma lui Poli).

„... un șir de nedreptăți făcute de diriguitorii fotbalului românesc, la finele acestui campionat, unor oameni îndeobște cunoscuți prin onestitate, Ion V. Ionescu și Mircea Neșu" (09.07.91).

Plus o suită de interviuri menite să lămurească suporterii nerăbdători ai lui Poli despre dificultățile perioadei de reconstrucție a echipei **„despre frămîntările antrenorului".**

Iar dacă am fi urmărit așa ceva, puteam să îi dăm „lovitura de grație" în mai multe rînduri, cînd echipa s-a comportat lamentabil (cum s-a întîmplat chiar în „uvertura" acestui sezon, în partida de Cupă, cîștigată greu, la Seini, în prelungiri, în fața unei echipe din campionatul județean).

3. Dacă **„toți cei care scriu despre fotbal au jucat fotbal pînă în clasa a șasea și le este imposibil să simtă fenomenul"**, l-am întreba pe domnul profesor, care, fără îndoială, îl simte, pînă în ce clasă a jucat dumnealui fotbal și, dacă nu sîntem indiscreți, unde.

4. Dacă domnul profesor ar fi avut ceva de spus, cu argumente viabile, după meciul Poli-Dinamo, ar fi putut spune, fără cenzură, în rubrica sa de pe ultima pagină a săptămînalului nostru, pe care i-o ținem și acum la dispoziție. Numai că ar fi trebuit să înceapă cu un răspuns precis la întrebarea **„a fost sau nu aranjament ?"** și se pare că nu-l avea.

Rămîne ca discernămîntul dumneavoastră să descopere adevărul, realitatea, noi subliniind încă o dată că ni se pare o impietate afirmația că am fi împotriva lui Poli. Nu sîntem, din principiu, împotriva vreunei echipe, nici măcar a lui Dinamo (care are simpatizanți chiar în redacția noastră !), dar dacă avem simpatii asta nu înseamnă — o mai repetăm o dată — să acceptăm compromisuri, eludînd adevărul. Chestie de deontologie gazetărească și, nu în ultimul rînd, de morală.

MAX

REPLAY * REPLAY * REPLAY *

• FOTBAL Divizia C FOTBAL •

SERIA A X-A

Ultima etapă, a 30-a

— **Obilici Sînmartinu Sîrbesc — Vulturii Lugoj 2-2.** Ghițoaica (16), Rece (60) — Stîncuță (37), Popeți (64).

— **Energia Deta — Unirea Foradex Tomnatic 2-3.** Galea (52), St. Moldovan (74) — Corban (8, 24, 67).

— **Auto FZB — Victoria '90 Călan 3-0.** Crișan (8-11 m), Sîrb (47), Bașiu (89).

— **CSM Caransebeș — F.C. Electrica 3-1.**

— **Strungul Chișineu Criș — CFR Simeria 2-1**

— **Minerul Moldova Nouă — Arsenal Reșița 2-1**

— **Minerul Anina — Ceramica Jimbolia 3-0 (neprezentare)**

— **Retezatul Hațeg — Unirea Sinnicolau Mare 4-3**

Pronosticurile în ce privește meciurile de la Sînmartinu Sîrbesc și Deta s-au confirmat întrutotul. • Tomnatic a mai riscat o investiție de două puncte, dar Lugojul nu s-a înecat la mal, obținînd punctul necesar. • În orice caz, cam multe „surprize"... previzibile în acest final de campionat. • Ceramica Jimbolia, la a treia neprezentare, va fi probabil... exclusă (!!) din competiție, pierzînd toate jocurile cu 0-3. • Promovează în divizia B, primele 4 clasate.

ȘTEFAN MARTON

CLASAMENT FINAL C X

Arsenal	30	21	2	7	77- 25	44 (+14)
CSM C-sebeș	30	18	5	7	65- 24	41 (+11)
Vulturii	30	17	5	8	68- 26	39 (+ 9)
Minerul A.	30	18	3	9	67- 32	39 (+ 9)
Unirea T.	30	18	3	9	71- 48	39 (+ 9)
Victoria	30	18	0	12	60- 41	36 (+ 6)
Auto F.Z.B.	30	16	1	13	52- 44	33 (+ 3)
Obilici	30	13	2	15	54- 59	28 (— 2)
Min. M.N.	30	12	3	15	45- 40	27 (— 3)
Energia	30	12	3	15	49- 51	27 (— 3)
Ceramica	30	13	0	17	36- 70	26 (— 4)
Electrica*	30	14	0	16	58- 47	25 (— 5)
Simeria	30	9	4	17	43- 63	22 (— 8)
Strungul	30	10	0	20	37- 95	20 (—10)
Unirea S.M.	30	8	2	20	32- 73	18 (—12)
Retezatul	30	5	3	23	31-107	13 (—17)

* Penalizată cu 3 puncte.

SERIA A XI-A

Șoimii Lipova, cîștigătoarea seriei !

ȘOIMII LIPOVA — SODA OCNA MUREȘ 3-0 (2-0)

Iovan Kocsis (antrenor): **„Emoții mari înaintea partidei. Oaspeții au prezentat o echipă ambițioasă, venită să ne încurce socotelile. Noi am ratat cîteva ocazii mari printre care și o lovitură de la 11 m, prin Stoinescu. Au marcat Stoinescu (min. 15), Rad (min. 35) și Retfalvi (min. 80). A arbitrat bine, Marcu (Sibiu)".**

Deoarece Șoimii Lipova e cîștigătoarea seriei a XI-a, vă prezentăm echipa din partida cu Ocna Mureș: **Lovaș — Bubela — Blajovici, Stoiu, Porumb — Grădinaru, Bulzan, (Retfalvi), Jurcă, Vărșăndan — Stoinescu, Rad (Dudaș).**

C.P.L. ARAD — IND. SÎRMEI C. TURZII 4-1 (2-0).

Gh. Borugă (antrenor): **„Am ținut să ne despărțim de spectatori, în acest campionat, cu o victorie, pe care pînă la urmă am reușit-o după o dominare c[illegible] Au marcat Molnar (2), Tătaru și Șulea.**

Unirea Dej — Motorul Arad 2-1 (1-0)

Meci deosebit de important pentru ambele echipe. Un rezultat de egalitate sau o victorie le-ar fi adus oaspeților promovarea. Pentru gazde, cîștigarea meciului ar fi însemnat clasarea în primele 4 locuri, deci, viitoare divizie B. ■ Arbitrajul brigăzii V. Gîta, Gh. Ziller și I. Hotico a fost penibil și jenant. Gazdele au fost ajutate pe tot parcursul partidei sub privirile îngăduitoare ale observatorului Mihăilescu (București). Nu înțelegem de ce la o asemenea partidă, de importanță deosebită a fost desemnată o brigadă de diletanți. ■ În mintul 9, la o greșeală a defensivei arădene, Unirea deschide scorul. ■ În minutul 47, Berar îl deschide pe Uțu care pătrunde în careu, șutează sec în colțul scurt și egalează. ■ După gol începe coșmarul. Oaspeții nu aveau voie să depășească linia de centru. • Arbitrul Gîta (Baia Mare) a acordat nu mai puțin de 27 lovituri libere din preajma careului de 16 m al oaspeților. • În minutul 88, la o repetare a unei lovituri libere, gazdele introduc mingea în poartă, împreună cu 2-3 jucători arădeni. În acest moment Uțu (Motorul) îl lovește pe tușierul Ziller și este eliminat de pe teren.

DAN BĂRCĂ GRAMA

P.S.: Motorul Arad păstrează încă o șansă de promovare pentru că este posibil ca Minerul Ștei să fie penalizată cu două puncte pentru folosirea unui jucător cu două cartonașe galbene în partida cu C.P.L. Arad.

CLASAMENT FINAL C XI

Lipova	28	16	3	9	51-38	35 (+ 7)
Unirea Dej	28	16	3	9	39-37	35 (+ 7)
Metalul Aiud	28	16	2	10	46-25	34 (+ 6)
Minerul Ștei	28	15	4	9	41-29	34 (+ 6)
Motorul Arad	28	17	0	11	50-40	34 (+ 6)
Mureșul Deva	28	15	2	11	51-35	32 (+ 4)
C. Turzii	28	13	4	11	40-34	30 (+ 2)
Aurul Brad	28	14	1	13	52-34	29 (+ 1)
Sticla Turda	28	12	3	13	39-40	27 (— 1)
Ocna Mureș	28	12	2	14	41-39	26 (— 2)
Mec. A.I.	28	12	2	14	31-55	26 (— 2)
Înfrățirea O.	28	10	4	14	51-38	24 (— 4)
C.P.L. Arad	28	8	3	17	42-52	19 (— 9)
C.U.G. Cluj	28	7	4	17	32-60	18 (—10)
Oțelul Ștei	28	7	3	18	23-73	17 (—11)

Celelalte rezultate: C.U.G. Cluj — Oțelul Ștei 6-0; Sticla Turda — Aurul Brad 0-0; Minerul Ștei — Mecanica Alba Iulia 5-0; Înfrățirea Oradea — Mureșul Deva 7-0. Metalul Aiud a stat.

• URECHEA CULITĂ •

MIRCEA LEAC, antrenor principal la Astra (după partida de sîmbătă de la Alba Iulia): **„Contrar tuturor temerilor noastre, gazdele s-au comportat foarte frumos cu noi. Ce-i drept, paza a fost asigurată de foarte mulți polițiști".**

DAN PĂLTINIȘAN (către un redactor al „Vest Sportului"): **„M-ați cenzurat în dialogul despre Dumitru. N-ați scris cum i-a întors întreaga echipă spatele cînd a intrat în vestiar".**

GIGI RADICE: „Ce să vă spun despre starea fotbalului european cînd cel mai bun jucător al continentului e un bulgar. Stoikov sau Stoicikov, nici nu știu cum se pronunță".

JACKIE IONESCU: (întrînd la conferința de presă a P.A.C.): **„Kezi csokolom".**

PETRE MUȘAT, organizator de competiții la C.F.R.: **„Nu vă băgați la lada de bere. Aici eu hotăresc".**

D-TRU MARCU, antrenor principal la Jiul Petroșani (după meciul de sîmbătă cu C.F.R.-ul): **„În divizia B se premiază doar locurile 1 și 12 Așa că..."**

RONALD KOEMAN: „După ce am cucerit Cupa Campionilor și Bârça și-a păstrat titlul, tot ce-mi doresc e ca și Olanda să-și păstreze titlul european".

MIRCEA HENEGAR (profesor la C.S.S. Gloria Arad): **„Ce-ați spune dacă Ladislau Ghiță (Schwartz) ar fi numit antrenor la U.T.A.?"**

JUCĂTORII GLORIEI REȘIȚA (după etapa de sîmbătă):... nici o declarație... toți plîngeau în vestiar... de fericire...

AUGUSTIN „SAXI" ȘTIR, fost arbitru: **„Ați scris despre arbitri scuipați, agresați, bătuți. Cînd un arbitru a părăsit jocul (n.n.: tocmai „Saxi") am crezut că o să faceți un articol de-o pagină. Și voi nimic!"**

BUGGS BUNNY

FOTBAL Baraj pentru divizia B

Șoimii Pîncota — Minerul Oravița 0-0

Duminică, ora 11, timp frumos, teren bun, spectatori 900.

Arbitri: M. Ilieș (Odorheiul Secuiesc), C. Limban (Baia-Mare) și A. Mărginean (Cîmpia Turzii).

Observator: V. Filimon (București)

ȘOIMII PÎNCOTA: Huzdup (cpt.) — ȘOLD — ȘOFRONICI, Ilieș, PALAGHIU (Gyergyay, 35) — Igna, Cociuba, HUȘA — Micula (Neag, 78), DRAGHICI, Vasiloiu.

MINERUL ORAVIȚA: Balint — DRAGHINA (cpt.) — Miu, M. Băcilă, Roman — Crăciunel, Trăilă, ȘOLA (Jian, 90), LUPU — SPOREA, Z. BĂCILĂ.

JUCĂTORUL MECIULUI: HUȘA

• Joc modest, gazdele jucînd cu prea multă reținere și nereușind mai nimic. • Orăviținii au răspuns printr-un joc calm, contraatacînd ori de cîte ori au avut posibilitatea. • După ce Micula a întîrziat șutul dintr-o poziție favorabilă, Sporea și Trăilă au ratat și ei, consecutiv, deschiderea scorului. • Palaghiu s-a accidentat la o ciocnire involuntară cu Sporea și a părăsit terenul. • După pauză gazdele au dominat în continuare, dar steril, ratînd încă două mari ocazii prin Vasiloiu și Dreghici. • Crăciunel a ratat o ocazie chiar de la 2-3 m de poartă. • Și pentru ca tacîmul să fie complet, Miu a scos în min. 90 mingea de pe linia porții. Brigada de arbitri s-a achitat bine de sarcini.

OVIDIU PĂCURARIU

Nu-i vestiaru' seif de bancă

■ Dl. Șipețan a încercat să transmită, sîmbătă dimineața, pentru Radio Timișoara, partida C.F.R. — Jiul Petroșani. Din varii motive, transmisia nu a putut avea loc: ba nu se găsea cheia de la cabină, ba nu mergea telefonul. Oricum, pînă la urmă, dl. Șipețan a fost nevoit să dea o fugă pînă la studio, pentru a povesti meciul. Cei care încercați să faceți vreo legătură între această întîmplare și faptul că la transmisia de pe același stadion, a partidei C.F.R. — Turnu Severin s-a afirmat, pe post, că meciul este trucat sînteți de foarte rea credință. Să vă fie -ușine '

■ De la microfonul stației de amplificare a stadionului „Cetate", signor Gian Franco Fracarollo a declarat starea de război. Dacă Federația — căreia i-a fost adresat un ultimatum — „nu va scoate adevărul la lumină" (sînteți convins că vă este complet favorabil acest adevăr, dle. Fracarollo ?), toate sindicatele din județul Alba vor fi chemate la o grevă, continuată de o acțiune de blocare a tuturor șoselelor de intrare în județ. După Republica de la Ploiești, se pare că este rîndul enclavei Alba-Iulia.

■ Dl. Gelu Leicu, președintele clubului F.C. Inter Sibiu, miercuri seara, la vestiar, după meciul cu Politehnica: **„Pentru noi, partida nu a avut o motivație specială. Acest campionat este, oricum, încheiat. În sezonul viitor, vom încerca, ca, în jurul lui Majaru, să construim o echipă tînără, de perspectivă".**

■ Informatorii noștri din mediul universitar albaiulieni ne semnalează, tot mai insistent, apropierea dintre mai sus numitele medii și sponsorul italian al echipei „Unirea". Se pare că, în cazul promovării, echipa urma să-și schimbe numele în Unirea-Universitatea iar, în perspectivă, ar fi putut deveni o formație studențească. Dl. Fracarollo urmă să investească aproximativ 100 milioane lei pentru amenajarea stadionului (inclusiv dotarea cu o instalație de nocturnă) și pregătise o săptămînă de carnaval, la Alba Iulia, imediat după promovare. Este, într-adevăr, păcat de ceea ce s-a ales din toate aceste vise.

LA AGENZZIA

SOCIETATEA COMERCIALA ROMTENSID S.A.
TIMISOARA 1900 Calea Buziașului nr 3

produce și vă oferă: detergenți granulați
detergenți lichizi și șampoane

DETIM AUTOMATIC
– DETERGENT CU SPUMARE REDUSĂ PENTRU MAȘINI CU PROGRAM

BIOTIM – SINGURUL DETERGENT DIN ȚARĂ CU ENZIME, SCOATE ORICE FEL DE PETE, PREVINE ÎNGĂLBENIREA RUFELOR; SPUMARE REDUSĂ – INDICAT PENTRU MAȘINI CU PROGRAM CONSUM MAI MIC LA SPALARE CU MINIM 25% FAȚĂ DE ALȚI DETERGENȚI

AMURG – ȘAMPON SIDEFAT PENTRU PĂR

DINAMIC – LICHID PT. SPĂLAREA GEAMURILOR

PERFORMANȚELE TEHNICE ALE PRODUSELOR ROMTENSID S.A. CORESPUND CELOR MAI ÎNALTE EXIGENȚE !

PENTRU ORICE COMANDĂ ADRESAȚI-VĂ LA TELEFOANELE
96/185028 – SERVICUL DESFACERE
96/183115 – INTERIOR 195 : 228
COLABORĂM LA TRANSPORTUL MARFURILOR

CONSUM REDUS + PUTERE MARE DE SPALARE = ECONOMII LA BUGETUL DUMNEAVOASTRA!

• FOTBAL Divizia B FOTBAL •

O victorie pentru liniștea noastră

CFR TIMIȘOARA — JIUL PETROȘANI 5-3 (2-0)

Simbătă, ora 11, stadion CFR, timp variabil, teren bun, spectatori 200.

Arbitri : Aurel Coroianu (Cluj), Cornel Popovici (Cîmpia Turzii) și Ion Negoescu (Tîrgoviște).

Observator : Nimeni. Probabil Federația a considerat partida prea puțin importantă pentru a mai deranja pe cineva cu o deplasare la Timișoara.

CFR : Moise (Băluță, 58) — Ciută (cpt.) — Ivan, HELLER, Sîrb, — Contescu, NEAGU, Otiman, GLIGOROVICI — Bungău (Cuc, 65), FOALE

JIUL : Ghițan (cpt.) (Ciobanu, 65) — Călugărița — Cămărășan, Huza, DODU — Militaru, Stoiça, CRISTESCU, RADU — POPOVICIU, Stancu (Răducu, 45).

Au marcat : OTIMAN (20) din centrarea venită de pe dreapta de la Contescu ; NEAGU (24) printr-un șut plasat, de la marginea careului ; RADU (57) care a reluat în poartă, de la 2-3 metri, un șut respins de către Moise ; HELLER (62) printr-un șut din interiorul careului, după ce inițial petroșenenii respinseseră, de pe linia porții, o ghiulea trimisă de Neagu, cu capul, de către Heller ; POPOVICIU (72) fructificînd o centrare de pe partea stîngă, FOALE (75) dintr-un penalty acordat în urma unui fault în careu, asupra lui Contescu ; POPOVICIU (82) la o greșeală colectivă de apărare în urma căreia atacantul petroșenean a driblat și portarul, înscriind de la 6 metri, în poarta goală.

JUCĂTORUL MECIULUI : CRISTESCU (deși nu a marcat nici un gol).

• Rezultatul meciului era important doar pentru gazde și aceasta o știam de la început • CFR-iștii trebuiau neapărat să cîștige pentru a fi scutiți de surprize, în ultima etapă, la Arad. „Minerii" — după ce au scăpat de posibilele sancțiuni legate de triunghiul Reșița — Sibiu — Petroșani — se puteau considera în vacanță. • Dacă plecăm de la aceste premize și acceptăm situația ca atare, putem spune că a fost un meci agreabil, cu foarte multe goluri și chiar cu unele reușite spectaculare. Sigur că spectatorii le cer „gladiatorilor" sînge, dar aceasta este altă problemă. • În afara celor 8 goluri, ambele formații au avut un car de ocazii. Repriza a doua a fost perfect echilibrată, atît ca scor (3-3) cît și ca număr de acțiuni ofensive. Foale a confirmat din nou iar Cuc a dezamăgit din nou, dar cred că această partidă nu este cea mai nimerită pentru a judeca jucătorii. Oricum, CFR continuă să sufere „din lipsă de Nae". • La oaspeți, am remarcat un „mijloc" de ligă națională, cu o mențiune specială pentru Cristescu — un atlet cu o tehnică de invidiat. • Arbitrajul s-a menținut în limitele corectitudinii dar trebuie să recunoaștem că nici partida nu a ridicat probleme deosebite. • Văzînd echipa Jiului, ni se „cimentează" o impresie mai veche : promovata seriei a doua trebuia — pur valoric vorbind — aleasă undeva între Oradea și Petroșani. • CFR-iștii și-au luat rămas bun de la cei cîțiva druckeri din tribună — cam atîția erau, acum cîțiva ani, la antrenamente — cu promisiunea că, poate la anu'...

IOAN DORIN VOINEA

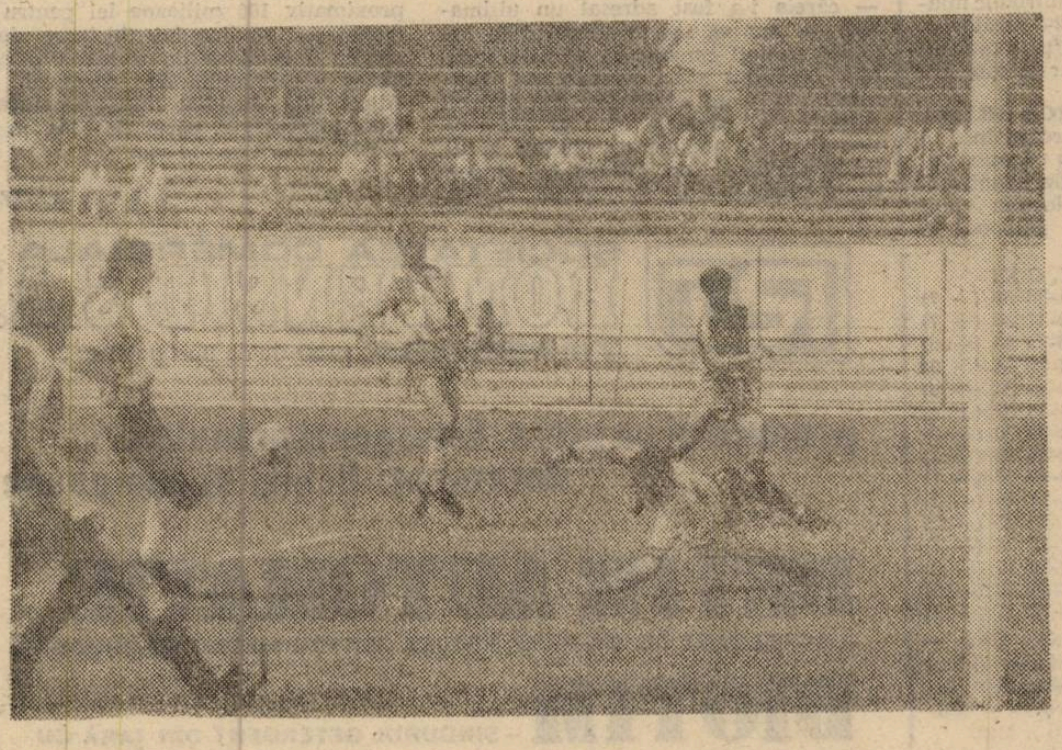

Goluri pentru satisfacția tribunelor goale ? (Foto : D. Buruleanu)

Meci formal

U.T.A. — U.M.T. 3-0 (3-0)

Simbătă, ora 11, teren foarte bun, timp însorit dar cu vînt, spectatori 1 000.

Arbitri : Roșca — Urcan, Grama (toți din Bistrița)

Observator : —

U.T.A. : Țapoș (Tîrsin, 72) — Grad (Sîrbuț, 77) — GAICA (cpt.), R. George — Balint, Mutică, UNGUR, MITU, Dronca — Tîrțău, MARCO.

U.M.T. : CHIMIUC — STEOP (cpt.) — SOLOMON, Belințan, Răcelescu, Velcea — BRUCĂ, Corcoveanu ,Radu (Pîrvu, 72) — Cios (Săvoiu, 85), Trandu.

Au marcat : TÎRȚĂU (10) reluînd de la 3-4 metri centrarea lui Mitu ; MUTICĂ (29) cu capul din careul mic la centrarea impecabilă a aceluiași Mitu ; UNGUR (41) din apropiere, servit precis, după ce balonul a circulat pe traseul Grad—Marco.

JUCĂTORUL MECIULUI : MITU

• Echipa oaspete a prezentat o formulă de echipă improvizată, cu o apărare de o naivitate, uneori, dezarmantă. • U.T.A. nu i-a folosit pe Țucudean, R. Nagy, Boloș și Bunaciu, toți suspendați pentru cumul de cartonașe galbene. • Chimiuc, în ciuda celor trei goluri primite a avut cîteva intervenții salvatoare. • Arădenii au fost mult superiori, mai ales în prima repriză, cînd pe lîngă goluri, au avut și două bare prin Tîrțău și Dronca. • Arbitraj slab al brigăzii bistrițene. Primul gol a avut la origine o poziție de off-side, în schimb, în repriza a doua, un fault clar în careu asupra lui Marco, a fost sancționt cu... lovitură indirectă. • U.M.T.-ul a avut în prima repriză o singură ocazie, cînd Trandu a executat periculos o lovitură liberă. • U.T.A. a avut destule ocazii și în partea a doua dar primul șut pe poartă (min. 76) al reprizei i-a aparținut lui Cios. • Remarcabile travaliul și dorința de afirmare a juniorului (16 ani) timișorean Brucă.

OVIDIU PĂCURARIU

In exclusivitate

Interviu cu a NICOLAE „COC

Adrian Kovacs, Mercea, Bonih dy, Stiebinger, **Dumitrescu III,** te atacul faimoasei „I.T.A." din zonul 1947/48, care a înscris mai puțin de 129 de goluri în de etape. Numărul 11, extrer stîngă a acestui quintet celeb (fără egal în ultimii 50 de ani) venit cu un an înainte de la Sp tul Studențesc, a obținut ca juc tor 4 titluri de campion și do Cupe. Ca antrenor, al aceleiași

REP. : Cu puțin timp în urmă, F.R.F. a relegiferat profesionismul. Ca fost jucător profesionist și antrenor la nivel foarte înalt, care este concepția dumneavoastră despre modul în care trebuie trecut la profesionism ?

NICOLAE DUMITRESCU : Prima dată ar trebui să se procedeze invers decît s-a procedat în economie. Cu prețurile și cu producția. Și aici, în fotbal, ar trebui întîi și întîi rezolvată baza materială, și abia după aceea să ne însușim această „firmă", profesionismul.

REP. : Ce înseamnă în accepțiunea dumneavoastră baza materială ?

N.D. : Teren de competiție, terenuri de antrenament, echipament corespunzător pentru toate secțiile clubului, școli de fotbal, școli de antrenori, introducerea mai mult a fotbalului în școli, bani, sponsori, spectatori. Cam astea ar fi.

REP. : Cîte echipe, excluzînd pe cele două foarte puternice — Steaua și Dinamo — credeți că vor reuși să devină cu adevărat profesioniste într-un an de zile ?

N.D. : Aproximativ 6-8 echipe din cele 18 care vor evolua în prima ligă a țării.

REP. : Să ne întoarcem în trecut. Ce însemna profesionismul pentru fotbalistul Nicolae Dumitrescu ?

N.D. : Eu am jucat la Sportul Studențesc București și I.T.A. (U.T.A.) în regim de profesionism, dar în realitate, atît eu, cît și colegii mei eram semiprofesioniști, pentru că și lucram. Mergeam servici în fiecare zi de la 7 la Antrenamentele aveau loc de t ori pe săptămînă, după-amiaza.

REP. : Cum erați plătit ?

N.D. : Primeam un salariu de fabrică și unul de la fotbal.

REP. : Și cam cît cîștigați acea vreme ?

N.D. : Este foarte greu să fac comparație. Altfel erau banii atunci. Totuși, ca să-și facă citi rii o imagine pot să vă spun un funcționar cîștiga, la nive anului 1948, în jur de 200.000 pe lună. Eu, ca fotbalist și ca a

Nimic despre Dumitru, cu MIROSLAV GIUCHICI: „CREȘTEREA JUNIORILOR POATE FI FOARTE PROFITABILĂ"

REPORTER : Mimo, văd că ești foarte supărat. Poate ne spui și nouă de ce.

MIROSLAV GIUCHICI : Sînt supărat pentru că trebuie să plec în Italia cu o grupă de copii și n-am mijloc de transport. Am reținut un autocar al Universității Tehnice, încă din octombrie, dar m-au lăsat în aer. Institutul are două autocare: unul este stricat, iar cu celălalt trebuie să plece în Franța elevii de la liceul Calderon. Văd că celor din conducerea Politehnicii le este mai aproape liceul „Calderon" decît propriul club de fotbal și interesele sale.

REP. : Dă-ne cîteva amănunte despre turneul din Italia.

M.G. : Jocurile se vor desfășura la Faenza, oraș înfrățit cu Timișoara, unde primăria organizează anual un lanț de serbări, de genul jocurilor fără graniță ; cu carnaval, bal mascat și jocuri sportive. Sper să găsesc, la timp, ur sponsor care să ne asigure transportul. Ar fi mare păcat să pierdem această ocazie.

REP. : Cum se vede fotbalul timișorean de la nivelul echipelor de copii ?

M.G. : Este foarte greu să te descurci atunci cînd clubul nu te ajută cu nimic. Știu că nu sînt bani și că seniorii au prioritate, dar ar trebui să știm și noi, cei de la echipele de juniori și copii, care este bugetul nostru și la cît ne putem întinde. De cîte ori mă duc la club, mă cert pentru că mi se reproșează cheltuielile cu cele două grupe de copii pe care le antrenez. Nimeni nu se ocupă de aceste echipe. Eu trebuie să fac totul cu forțele proprii. Cîștig 12.000 de la Politehnica dar cheltui cam 15.000 pe lună, din buzunarul propriu. Mi s-au reproșat și cei 5.000 de lei cheltuiți pentru sucuri, la un turneu de copii. În condițiile acestea, mai bine fac un club particular, pentru creșterea copiilor și juniorilor. Măcar știu că acolo totul depinde de mine și crede-mă că aș putea să-l fac rentabil. Creșterea copiilor poate fi o acțiune foarte profitabilă dacă este făcută cu cap. Poli dă milioane pe tot felul de valori îndoielnice și nu investește aproape nimic în prii juniori. Din fiecare generat ar putea să-și rețină doi-trei j cători și să-i vîndă, pe bani bu pe ceilalți.

REP. : Din cîte cunoști tu, ca este situația la nivel național ?

M.G. : Cam la fel, sau chiar m prceastă. 80% dintre echipe neglije ză pur și simplu juniorii. Am fo recent la Tg Jiu, la un turneu, am jucat cu „U," Craiova ; unc Aurică Beldeanu se ocupă, de 7 ani, de creșterea copiilor. Oltenii veau numai copii de 13 ani în chipă, în timp ce la mine erau mul de 12 ani. Cred că știi că, la vîrs aceasta, un an de zile contează fa tastic. Am făcut 1-1 dar am fo tot timpul peste ei și puteam să batem. Ori, Craiova era o echi care oferea niște condiții extraord nare juniorilor. Cel puțin pînă nul trecut, cînd nu aveau probl mele acestea financiare, știu că fereau 10.000 lei pe lună, unor j niori de 15-16 ani ; dar pe care co ducerea clubluui miza foarte mu Cum ne putem noi, ca club, cor para cu asemenea echipe ? Cu putem noi atrage copiii ?

REP. : Am înțeles, totuși, că încercat să demarezi formalități pentru un club particular.

M.G. : Nu pot să fac nimic fă un teren. Am încercat să închiri pe un termen îndelungat, dar exemplu, pentru terenul „Voint din Fratelia, care a fost dat proprietatea Universității Tehni pentru Centrul de copii și junio mi s-au cerut 2.500 de lei pe met patrat. La prețul ăsta, nu pot fac nimic. Deocamdată, pe ace teren pasc animalele celor din z nă. Am vrut, de asemenea, să g zonez terenul de zgură de la St dionul Politehnica și să constr iesc cîteva vestiare. Mi s-au cer iarăși prețuri fabuloase. Sînt num de doi ani antrenor la acest clu și am reușit să-mi duc echipa pi pe locul 3, în finala Campionatulu Național de sală de la Bistrit Dacă nu aveam handicapul de vîr tă și dacă nu se făceau tot felul porcării, cu jucătorii mai în vîrs „pe fals" și alte chestii de gen acesta, probabil că am fi cîștig turneul. Cred că de 30 de ani chipele de copii nu au ajuns n

ntru VEST-SPORT

renorul emerit

" DUMITRESCU

chipe, U.T.A., a obținut două titluri de campion, a eliminat o deținătoare a C.C.E. și Cupei Intercontinentale, Feyenoord, și a prins prima „primăvară" europeană românească în 1972 în Cupa U.E.F.A. A fost de 10 ori internațional „A". Astăzi, este pensionar, dar nelipsit de pe stadioanele Aradului. A avut anabilitatea acordării unui nou interviu, pentru cititorii „Vest Sport"-ului.

gajat al serviciului contabilitate știgam 750-800.000 lei pe lună. Aceastã sumă reprezenta deci cumulul salariilor din fabrică și de pe „teren".

REP.: Din banii cui trăia clubul I.T.A.?

N.D.: Toate investițiile aparțineau baronului Neumann, patronul echipei. Dar, trebuie să țineți cont, că la vremea respectivă și tribunele stadionului din Arad erau arhipline. Același stadion în care are loc discuția noastră astăzi. Și spectatorii aveau ce să vadă. Echipa era formată în mare majoritate din internaționali, spectacolul fotbalistic, era spectacol și, ceea ce este mai important, rezultatele erau eficiente. A fost perioada de glorie a fotbalului arădean.

REP.: Pe vremea dumneavoastră se trucau meciuri?

N.D.: Așa ceva se întîmpla extrem de rar, și numai la nivele inferioare.

REP.: În 1948 s-a desființat profesionismul. Cum a fost trecerea la amatorism?

N.D.: Trecerea nu a fost dureroasă. Am găsit în fabrică oameni iubitori de fotbal, care ne-au sprijinit.

REP.: Practic, cînd a început să bîntuie în fotbalul nostru profesionismul deghizat, mascat?

N.D.: La nivelul primei divizii prin 1955-56, iar la categoriile inferioare prin 1960-1961.

REP.: Dacă tot am vorbit de trucaje, spuneți-mi cum considerați hotărîrile luate de Biroul Federal în „cazul" U.T.A. — Unirea?

N.D.: La ora actuală, fotbalul românesc este bîntuit, la toate nivelurile de aranjamente și jocuri trucate. Consider că cele două echipe meritau sancționate pentru ce au făcut, dar totuși, se pare că asprimea a fost foarte mare. Se puteau lua în considerare două elemente: practic ne-am aflat în fața unei tentative și, în al doilea rînd, aceste două echipe, sînt într-adevăr cele mai bune din seria lor.

A consemnat,
LUCIAN GHEORGHIU

măcar în faza turneului final. Și eum, cînd am nevoie de sprijin, u primesc nici măcar un autocar a să duc copiii în Italia. După ce ă iau prime de joc, împreună cu ntrenorii și jucătorii, cei de la ectorat au uitat complet de echipele de juniori. Poate că dacă era ncă dl. Vlădea, alta era situația.

REP.: Cum vezi situația clubului C.C. Politehnica, vizavi de dependența sa față de conducerea Universității Tehnice și de lipsa unui patrimoniu?

M.G. Cei de la club au făcut două mari prostii pe care acum le regretă, dar este prea tîrziu. Au renunțat la Casa Oamenilor de Știință, iar acum sînt tratați ca și oricine altcineva dinafară. Au probleme cu plata și cu rezervarea locurilor. De asemenea, s-au constituit în club de fotbal, fără a avea în proprietate, vreo clădire sau vreun teren. Mai sînt trei ani și ot fi dați afară de pe propriul stadion.

REP.: În aceeași situație se găsește și sediul clubului, din centru. Hai să intrăm puțin în imediata actualitate. Ce părere ai, ca sîrb, dar și ca fotbalist, despre eliminarea Iugoslaviei de la Campionatul European?

M.G.: În general, nu-mi place să mă bag în politică, dar consider că această acțiune este nejustificată fără precedent. Nu cred ca acest embargo să țină mult și văd că se fac tot felul de excepții: Moniței Seleș i se permite cîștigarea turneului de la Roland Garros iar la Novi Sad se va ține, în curînd, Campionatul Mondial de karate. Oricum, mi se pare foarte frumos gestul Federației Daneze care a hotărît ca, din cîștigul de la turneul final din Suedia, să scadă cheltuielile și să ofere restul sumei Federației Iugoslave.

REP.: Caracterizează, în cîteva cuvinte, jocurile de pînă acum din Campionatul European.

M.G.: Am văzut destul de puțin pînă acum (n.r. — discuția noastră a avut loc vineri, 12 iunie), dar atît spectaculozitatea cît și nivelul tehnic al partidelor mi se par scăzute. Sînt curios să văd, diseară, cum se va descurca Germania fără Matthaus. Scoate-l pe Vlaicu din formația lui Poli și vei vedea consecințele.

REP.: Încerci, în încheiere, un pronostic pentru finala Cupei României?

M.G.: Valoric vorbind, Steaua are cam 80% șanse. Dar în fotbal totul este posibil. Sigur că dacă s-ar fi jucat tur-retur, diferența de valoare ar ieși în evidență. Dar așa, într-un singur meci decisiv, Poli se poate autodepăși, ca și acum 12 ani. I-o doresc din suflet.

REP.: Nu pot să ascund faptul că venisem la tine cu intenția de a discuta despre Liță Dumitru. Iată însă că ne-am luat cu vorba și acest subiect a rămas neatins.

M.G.: Aș putea să spun foarte multe despre Liță și am avut și eu destule necazuri cu el. Prefer, însă, ca deocamdată să nu spun nimic. Îi las pe ceilalți să vorbească.

IOAN DORIN VOINEA

CONFESIUNI

CAROL GALL

REP.: D-le Gall, haideți s-o limurim cu motivele plecării dvs. e la C.S.M. Reșița. S-au vehiculat tot felul de variante...

C.G.: Vă explic plecarea mea în respect pentru jucătorii și suporterii reșițeni, care au fost alături e mine. Și o iau de la început. În campionatul trecut am avut o erioadă grea, cînd am scăpat de la retrogradare fără bani cheltuiți napoda. Pentru acest campionat e-am propus să demonstrăm acumulările în timp, ceea ce am reușit în mare parte, echipa situîndu-se în prim planul întrecerii. elul meu a fost să construiesc o chipă care să poată aborda fără omplexe orice partidă cu orice dversar. După meciul de la Bocșa, erdut de C.S.M., am fost vizitat Stadion de președintele Izver- și vicepreședintele Predulescu, care mi-au spus că sînt nemulțumiți de jocul echipei. Mi-au reproșat și înfrîngerea în fața Gloriei.

REP.: Și ați fost destituit?

C.G.: Nu. Au vrut să fie diplomați cu mine, propunîndu-mi să anunț că sînt bolnav și să explic astfel plecarea mea. Nu am acceptat compromisul și am plecat de bună voie, dar cu regret în suflet.

REP.: S-au făcut speculații și cu privire la unele legături pe care le-ați avea cu Unirea Alba-Iulia...

C.G.: Aceste legături se rezumă la niște prietenii pe care le-am păstrat din vremea cînd am fost antrenor la Alba Iulia. Și ca dovadă, că nu e nimic altceva, e faptul că în retur, la Cugir, Unirea a pierdut deși avea neapărată nevoie de puncte.

A consemnat,
OVIDIU PĂCURARIU

• FOTBAL Divizia B FOTBAL •

Salvarea vine de la (Sfîntu') Pătru

GLORIA REȘIȚA — JIUL IEELIF CRAIOVA 2-1 (0-1)

Simbătă ora 11, stadion Gloria, timp bun pentru fotbal, teren îmbibat cu multă apă și cu noroi în fața porților, spectatori 1000.

Arbitri: T. Demian (Zalău) — B. Pavel (Reghin), Gh. Căprărescu (București)

Observator: Nu s-a prezentat la întocmirea foii de arbitraj poate a fost incognito...

Cartonașe galbene: Brici, Dănăriciu și Mitroi.

GLORIA: Vlădoi — PĂTRU — Șirian, BRICI, Zsizsik — BĂLEAN, Croitoru (cpt.) (Kapornyai 46), Chiș (Dincă 72), Marcă — Marcu, V. Rus.

IEELIF CRAIOVA: BĂRĂGA — Craiu — Andrei, Chimoiu, F[illegible]NESCU — MOHORA, DĂNĂRICU, Stroescu, Zaharia — NĂSTASE (cpt.) (Bucur 45) Zamfir (Mitroi 72).

Au marcat: SAMIR ZAMFIR (26) din voleu la excelenta centrare a lui Stroescu; ZSIZSIK (82) care a reluat cu capul o pasă tot cu capul trimisă de Marcu după cornerul lui Marcă; PĂTRU (90) din colțul careului de 6 metri cînd oaspeții „ciuleau urechile" la fluierul final.

JUCĂTORUL MECIULUI: PĂTRU.

După victoria de la Timișoara în dauna UMT-ului, fotbaliștii reșițeni au considerat că doar simpla lor prezență pe teren înseamnă adjudecarea automată a celor două puncte puse în joc • Olteniĭ neavînd ce pierde au abordat deconectați acest meci reușindu-le aproape tot ce și-au propus în primele 82 (optzeci și două!) de minute • După ce în minutul 9 Bărăga a scăpat în față o minge ușoară trimisă de Marcu, gazdele au considerat ușor penetrabilă poarta antrenorului secund al craiovenilor, acest Bărăga ce va interveni foarte sigur la mai toate mingile mai periculoase expediate de atacanții echipei gazdă • „Dușul rece" suportat la primirea golului, în loc să-i trezească pe localnici, mai mult i-a moleșit, spectatorii „tratîndu-și" favoriții cu apostrofări binemeritate • Singuri Bălean și Pătru s-au mai zbătut, primul reușind o pătrundere în careu sancționată cu penalti de arbitru care a apreciat ca fault intervenția lui Craiu • Zsizsik a ratat senin ca și Marcă în meciul cu UTA • Era minutul 62 și oaspeții vor rata două ocazii mari pe contraatac prin Stroescu și Mitroi • Și atunci cînd nimeni nu se aștepta au căzut cele două goluri de „aur" ce mențin echipa reșițeană în esalonul secund al fotbalului românesc, dar așa cum s-au prezentat în acest ultim meci pe teren propriu, nimeni din cei prezenți nu le dă vreo șansă de abordare a viitorului campionat în care fotbalul devine o profesiune • Iar reșițenii numai profesioniști n-au fost, cuvîntul „diletanți" i-ar caracteriza perfect pentru meciul lor cu craiovenii în care, au fost salvați, vorba unui drucker, de „Sfîntu' Pătru".

PETRU FUCHS

Pentru Zsizik a fost mai ușor din acțiune decît ... din penalty! (Foto: P. Fuchs)

Despărțire grea

UNIREA ALBA IULIA — ASTRA ARAD 3-0 (2-0)

Simbătă, ora 11, stadion „Cetate", timp călduros, teren foarte bun, spectatori 2 000.

Arbitri: I. Tărcan, Gh. Pop și G. Csek (toți din Tg. Mureș).

Observator: Mihai Ionescu (Galați)

UNIREA: Seliuc — TĂMAȘ (cpt.) — Hîncu (G. Mărginean, 77) Bran, ȘIPOȘ — I. MOLDOVAN, BRUCKENTHAL, CORPODEAN — S. Mărginean (Brumaru, 72), Mitracu.

ASTRA: Mitrov (cpt.) — Stupar — TEACĂ, Cuc, Iancu — Sulincean, Barna, Novanc, Voinea — Burtea, NINI.

Au marcat: TIMAR (7) care a reluat cu capul, de la marginea careului de 16 metri, o centrare a lui Mitracu; CORPODEAN (45) printr-un șut senzațional, de la 30 metri; BRUCKENTHAL (63) care a plasat, cu capul, o minge în colțul lung al porții lui Mitrov.

JUCĂTORUL MECIULUI: BRUCKENTHAL

• Uniriștii și-au luat rămas bun de la suporteri, printr-o victorie (slabă consolare, nu-i așa?) asupra unei echipe total resemnate. • Jocul a fost, în întregime, la discreția gazdelor care au ratat foarte mult prin: S. Mărginean (bară, min. 27), I. Moldovan (min. 12, 47, 85) și Hîncu (min. 64, 72). • Arădenii s-au mulțumit cu o defensivă continuă dar nici aceasta prea eficientă. • În ciuda unor zvonuri, care prevedeau neprezentarea oaspeților, aceștia au sosit la timp la stadion și — spre cinstea lor — și-au apărat corect șansele. • A fost un joc curat, fără brutalități, cartonașe sau proteste. De fapt, ce rost ar mai fi avut? • Corect arbitrajul brigăzii mureșene la un meci, practic, fără miză.

FLORIN ROMAN

N.R.: Unirea se desparte de proprii suporteri într-o atmosferă de derută și frustrare. Nu este sigur că, fără acest circ al mituirii, Alba Iulia ar fi promovat, UTA era în acel moment liderul și, poate, și-ar fi păstrat, pînă la sfîrșit, avantajul. Oricum, în fața furiei îndreptățite a suporterilor și, mai ales, în fața propriei conștiințe, responsabilii fotbalului albaiulian trebuie să-și pună, neapărat, două întrebări:

1. „— Oare, chiar nu avem nici un fel de vină pentru compromiterea șanselor echipei noastre?"; și

2. „— Ce s-ar fi întîmplat dacă, a doua zi după meci, am fi anunțat totul la Federație?"

Pentru că, minunatul public albaiulian are dreptul la, cel puțin, aceste două răspunsuri.

Celelalte rezultate: Drobeta Tr. Severin — C.S.M. Reșița: 2-0; Chimia Rm. Vîlcea — F.C. Bihor: 1-0; Metalurgistul Cugir — Gaz Metan Mediaș: 3-0; Aris Arad — Metalurgistul Slatina: 3-2; Șoimii COMPA Sibiu — Metalul Bocșa: 4-1.

C.S.M Reșița	33	19	4	10	50-26	42	+10
U.T.A. *	33	20	6	7	61-27	38	+4
Chimia Rm. V.	33	14	7	12	41-34	35	+1
Jiul Petroșani	33	15	4	14	64-41	34	+2
Gloria	33	14	6	13	50-45	34	0
C.F.R.	33	15	4	14	40-49	34	0
Metalurg. C.	33	16	2	15	39-48	34	0
F.C. Bihor **	33	14	6	13	65-39	33	+1
Unirea A.I. ***	33	20	1	12	59-33	33	—1
Drobeta Tr. S.	33	13	7	13	46-47	33	—1
Jiul Craiova	33	13	7	13	39-40	33	+1
Metalul	33	14	4	15	46-51	32	0
Șoimii COMPA	33	12	7	14	51-48	31	—3
Gaz Metan	33	12	7	14	48-59	31	—1
Aris	33	13	5	15	44-57	31	—3
Metalurg. S.	33	10	9	14	46-51	29	—3
U.M.T.	33	9	6	18	34-70	24	—8
Astra	33	5	4	24	31-95	14	—18

* Penalizată cu 8 puncte.
** Penalizată cu 1 punct.
*** Penalizată cu 8 puncte.

HANDBAL

Barajul de promovare pentru A

A LIPSIT UN SINGUR GOL

C.S.M. Reşiţa — Minerul Cavnic 24-19 (11-10)

Handbaliştii reşiţeni n-au reuşit să întregească bucuria druckerilor oferită de cele trei echipe de fotbal: C.S.M.R. — în divizia naţională, Gloria — în divizia A şi Arsenal — în divizia B. Doar un singur gol l-a despărţit pe reşiţeni de materializarea unui vis care durează, iată, de 17 ani. Adevărul este că promovarea trebuia tranşată în meciul anterior, cînd Arctic Găeşti, cea mai slabă echipă a turneului de baraj, a scăpat cu doar „şapte diferenţă".

Revenind la meciul de duminică, nu putem uita nici cele 5 (cinci !) lovituri de la şapte metri ratate şi nici prestaţia sub orice critică a lui Lupu. Şi cu toate acestea, calificarea se putea obţine dacă arbitrii internaţionali J. Mateescu şi W. Dănescu nu aveau atîta grijă ca nu cumva diferenţa să depăşească fatidicul 5, grijă reliefată mai ales în ultimele trei minute, cînd au anulat un gol al gazdelor şi n-au sancţionat oaspeţii cu joc pasiv, răspunzînd **milogelilor** cuplului de antrenori Baiza — Răzor (Cavnic), care mai mult au stat în teren decît pe bancă.

Cei aproape 2.000 de spectatori, care au umplut pînă la refuz Sala Polivalentă, au plecat cam dezamăgiţi, nu înainte de a încerca să se răfuiască cu arbitrii şi jucătorii oaspeţi, e adevărat, provocaţi de aceştia din urmă.

Pentru reşiţeni au înscris Czipczer 9, Czari 5, Puia 4, Vulpe 4, Lupu 2, Lupşa şi Timuş.

PETRU FUCHS

BASCHET

DIVIZIA A, MASCULÎN

INFO-BASCHET

La începutul lunii iunie, la sediul Federaţiei Române de Baschet, s-a dat startul, din punct de vedere organizatoric, al sezonului 92/93. A fost stabilit, pe date precise, programul noilor campionate: divizia A, masculină va începe la 12 septembrie, cea feminină o săptămînă mai tîrziu, iar divizia B, la 24 octombrie.

Sistemul de desfăşurare a primei divizii rămîne acelaşi: 22 de etape vor stabili o ordine în clasament a celor 12 echipe, după care primele 8 formaţii vor juca eliminatoriu, în turneul play-off pentru a stabili campioana, celelalte 4 urmînd să lupte pentru evitarea retrogradării, în turneul play-out.

Dar iată programul divizionarei A masculine, Poli-ELBA Timişoara cu Sportul Studenţesc, în deplasare, în 12 septembrie; cu SOCED Bucureşti, acasă, în 19.09, cu Dinamo Bucureşti (d); 26.09, cu Dinamo Oradea (a), 3.10, cu Rapid Bucureşti (d), 10,10, cu I.C.I.M. Braşov (a), 14.10, cu Steaua (d), 17.10. După aceasta, campionatul se întrerupe pentru a da posibilitatea naţionalei noastre de seniori să pregătească meciurile retur ale calificărilor pentru Campionatul European din 1993: cu Suedia, acasă, în 11 noiembrie, cu Ungaria şi Grecia, ambele în deplasare, în 14 şi 18 noiembrie. În ultimele 4 etape Poli-ELBA va întîlni pe: MATRICON Tg. Mureş (d), 25 noiembrie; Balanţa Sibiu (a), 28.11; Automatica Bucureşti (d), 5.12 şi cu campioana Universitatea Cluj (a) la 9 decembrie. Deci, din cele 6 deplasări ale turului, 5 sînt la Bucureşti.

Returul programează cele 11 etape în 9, 16, 20, 23, 30 ianuarie, 3, 6, 13, 20, 24, 27 februarie, finala urmînd să se dispute în luna aprilie, în zilele de 2, 3, 9, 10 şi 15. Pentru a completa aceste date să spunem că tragerea la sorţi pentru primul tur al Cupei „Radivoj Korac" va avea loc în 8 iulie. Prima manşă a primului tur este programată la 10 septembrie, dar ţinînd cont de numărul mare de echipe înscrise nu este exclusă jucarea unui tur preliminar.

Sarea şi piperul oricărei pauze competiţionale sînt transferurile. Ele se pot efectua în perioada 15 iulie — 5 august, dacă e vorba de jucători români şi pînă în ultima zi a anului, în cazul „stranierilor". Se vehiculează multe zvonuri în această perioadă, noi însă vă vom prezenta o parte din ele, cele care au o doză mai mare de credibilitate: Gheorghe Mureşan, copilul gigant al baschetului nostru, a semnat pentru Pau Orthez, echipa franceză care o elimina, în toamna anului trecut, pe Universitatea Cluj din Cupa Cupelor, dar studenţii vor achiziţiona în schimbul lui Ghiţă, cîţiva jucători străini. Ruban, unul dintre stranierii dinamoviştilor bucureşteni a semnat pentru o echipă din Israel, alb-roşii făcînd eforturi pentru a-l ţine pe celălalt ucrainean, Iatenko. La Poli-ELBA, este certă venirea lui Bogdan Constantin, un pivot de 19 ani, provenit de la C.S.Ş. Baia Mare şi se aşteaptă clarificarea situaţiei lui Titus David, căruia în august îi expiră contractul de 2 ani, în Franţa. Nu este exclusă revenirea lui la Timişoara. Dar cum, în această vară, orice jucător care nu are contract cu clubul la care este legitimat, poate să opteze pentru orice altă echipă, războiul transferurilor abia a început...

ADRIAN SCHINDARLI

CAMPIONATUL ITALIAN

Serie B etapa nr. 38 (ultima)

Ancona — Udinese 0-2 (0-1); Casertana — Bologna 1-0 (0-0); Cesena — Brescia 3-3 (2-0); Lecce — Cosenza 1-0 (0-0); Modena — Messina 2-1 (1-1); Palermo — Lucchese 1-0 (1-0); Pescara — Padova 1-1 (1-1); Piacenza — Taranto 0-1 (0-1); Pisa — Reggiana 1-0 (1-0); Venezia — Avellino 3-1 (1-1).

Au promovat în SERIE A: Brescia, Pescara, Ancona şi Udinese.

Au retrogradat în SERIE C1: Avellino Messina şi Palermo iar Taranto şi Casertana vor susţine un meci de baraj.

NOTĂ. Conform regulamentului de desfăşurare a campionatului italian în caz de egalitate de puncte între mai multe echipe (cazul de faţă, Palermo, Venezia, Casertana şi Taranto) se ţine cont de rezultatele directe şi se întocmeşte un clasament în care prima echipă rămîne în SERIE B, ultima retrogradează, iar celelalte susţin un meci de baraj. Iată cum se prezintă clasamentul în cazul de faţă: Venezia 7 puncte, golaveraj +1, Taranto 7 puncte, golaveraj 0, Casertana 6 puncte, Palermo 4 puncte.

Au promovat în SERIE B: Spal Ferrara şi Monza din Grupa A, Ternana şi Fidelis Andria din Grupa B.

SANDU USUSAN

CLASAMENTUL FINAL

1.	BRESCIA	38	14	21	3	54-31 49
2.	PESCARA	38	15	16	7	58-43 46
3.	ANCONA	38	12	21	5	36-27 45
4.	UDINESE	38	13	18	7	41-33 44
5.	Cosenza	38	13	16	9	39-36 42
6.	Pisa	38	12	15	11	40-36 39
7.	Reggiana	38	11	16	11	33-32 38
8.	Cesena	38	10	17	11	38-33 37
9.	Lucchese	38	8	21	9	34-34 37
10.	Lecce	38	12	13	13	35-38 37
11.	Piacenza	38	11	14	13	37-39 36
12.	Padova	38	8	20	10	30-32 36
13.	Bologna	38	12	12	14	37-41 36
14.	Modena	38	11	14	13	33-41 36
15.	Palermo	38	11	13	14	41-43 35
16.	Venezia	38	7	21	10	33-36 35
17.	Taranto	38	9	17	12	26-34 35
18.	Casertana	38	8	19	11	31-40 35
19.	Messina	38	10	13	15	31-38 33
20.	Avellino	38	8	13	17	33-53 29

Cine eşti dumneata, domnule Liţă ?

HORAŢIU BUGARIU: „Mă surprinde faptul că Bulza se amestecă, din nou, în fotbalul timişorean"

REPORTER: Dle Bugariu, „sezonul" Liţă Dumitru a ajuns la dvs. Sînteţi o persoană bine cunoscută, în lumea fotbalului timişorean, aşa că sărim peste prezentări şi vă întreb direct: în ce context l-aţi cunoscut, personal, pe Dumitru ?

HORAŢIU BUGARIU: Într-o seară, m-a sunat Vişan să-mi spună că are o surpriză. Vă daţi seama cam despre ce surpriză era vorba. Pe vremea aceea, Vişan era antrenor principal la C.F.R. iar eu eram organizator de competiţii.

REP.: Ştiaţi în ce condiţii plecase Dumitru de la Poli ?

H.B.: Ştiam că fusese dat afară dar nu ştiam exact de ce. Ţin minte că, după ce am cerut aprobarea d-lui director Vlad — preşedintele secţiei de fotbal, m-am dus acasă la Dumitru cu actele pentru semnat. Mai ţin deasemenea minte, vorbele lui Liţă, după ce a semnat: **„Sper ca această echipă să fie ultima din cariera mea de fotbalist".**

REP.: Cum a fost debutul său la C.F.R. ?

H.B.: Timp de o lună de zile, am fost cu toţii încîntaţi de modul în care s-a pregătit. A fost un catalizator pentru echipă; el fiind jucător şi antrenor secund. Din nenorocire, la puţin timp după ce a venit, a avut un accident de maşină, în faţă la Capitol. În acest moment, şi-a arătat adevărata sa faţă. Se ştie că noi am fost o echipă modestă din punct de vedere financiar şi, totuşi, Dumitru ne-a cerut o sută de mii ca să-şi repare maşina. La vremea aceea, era o sumă enormă. Eu m-am opus ca să i se dea această sumă, pentru că pur şi simplu nu aveam banii. Dumitru a aflat şi de atunci a început conflictul între noi doi.

REP.: Ce pretexte a invocat Dumitru pentru această cerere?

H.B.: Nici un pretext. M-am dus la el acasă, chiar în seara accidentului, fiindu-mi frică că a păţit ceva. Nu era nimic grav şi mi-a spus direct că-i trebuie o sută de mii pentru maşină. Eu i-am răspuns că nu contest faptul că are de suportat anumite cheltuieli dar că nici clubul şi nici conducerea regionalei nu i-au lovit maşina. Ştiu că exact în perioada aceea, am fost la Bucureşti, la Federaţie, unde m-am întîlnit cu nea Titi Teaşcă. I-am spus că Dumitru este la noi şi că se antrenează năpraznic. A rîs şi mi-a spus: **„Să mă anunţi cînd rămîi fără servici".** De fapt, ceea ce era previzibil s-a şi întîmplat: antrenorul principal Vişan a fost schimbat şi Dumitru a fost numit în locul său.

REP.: Cine l-a numit ?

H.B.: Conducerea regionalei, bineînţeles. Toţi l-au ţinut în braţe, pînă şi-au dat seama cine este. Dumitru şi-a anunţat intenţia de a pleca, cu echipa, în cantonament. Noi i-am oferit Slănic Moldova sau Herculane, unde le puteam asigura condiţii optime. El a insistat însă să meargă la Lipova. După ce dl. Vlad s-a ocupat personal de aprovizionarea cu alimente şi motorină a staţiunii, Dumitru a stat o zi la Lipova şi s-a întors acasă. După ce se făcuse atîtea cheltuieli, Dumitru şi-a luat echipa şi a plecat, de parcă totul era o jucărie.

REP.: Cum a plecat Dumitru de la C.F.R. ?

H.B.: Şi-a luat vreo trei dezlegări; ba pentru Steaua, ba pentru Rapid, ba din nou pentru Steaua... ba mai ştiu eu pentru cine. Toate acestea, bineînţeles, pe gratis. În acea perioadă, Liţă juca fotbal mai mult pe la cabinetul 1 de la judeţeana de partid. Imediat după ce el a plecat, echipa s-a descătuşat şi şi-a dat drumul la joc. Ştiu că la Rapid, Dumitru le-a luat foarte mulţi bani şi a plecat cu ei în străinătate, promiţîndu-le că o aduce echipament. Dus a fost. Dacă vreţi să ştiţi, cu adevărat, cine a fost Liţă Dumitru, daţi un telefon lui nea Ilie Greavu, de la Rapid, şi vă spune el cine a fost. Vreau să mai spun un singur lucru: mă surprinde faptul că dl. Bulza, care l-a mai promovat şi înainte pe Liţă, se amestecă, din nou, în problemele fotbalului timişorean, încercînd să reînvie imaginea lui Ion Dumitru.

ION DORIN VOINEA

Turneul internaţional de tenis

ASOCIAŢIA SPORTIVĂ „ELECTRICA" TIMIŞOARA organizează în perioada 25.06.1992 — 01.07.1992 concursul de TENIS DE CÎMP „TURNEUL SPERANŢELOR" pentru copii categ. 8-10, 11-12, 13-14 ani.

Concursul va fi cu participare internaţională şi este cuprins în calendarul competiţional al F.R.T.

Societăţile şi firmele care doresc să sponsorizeze competiţia în contul reclamei pot contacta conducerea asociaţiei la telefoanele 13 20 97, 15 06 28, 16 34 01.

ÎN LUMEA VOPSELELOR, A LACURILOR

ŞI A SĂPUNURILOR,

AZUR

TIMIŞOARA

este la înălţimea AZURULUI

Str. Constructorilor nr. 1—3
Tel. 96 - 18 40 50 Telex 7 12 02
Fax 96 - 18 22 71

Calitatea şi gama diversificată a produselor noastre este un argument pentru a ne căuta întîia oară. Veţi reveni cu siguranţă.

EURO '92

Suedia — Franța 1-1 [1-0]

10 iunie, STOCKHOLM. Stad. „Rasunda" 40.000 de spectatori.

Au marcat : 1-0 J. Eriksson (25) ; 1-1 Papin (59).

Cartonașe galbene ; Schwartz, Thern — Angloma, Cantona.

SUEDIA : Ravelli — Nilsson, J. Eriksson, P. Andersson, Björklund — K. Andersson (Dahlin, 73), Thern, Schwartz, Limpar — Ingesson, Brolin.

FRANȚA : Martini — Blanc — Angloma (Fernandez, 67), Boli, Casoni, Amoros — Deschamps, Sauzee, Vahirua (Perez, 46) — Cantona, Papin.

TOMMY SVENSSON : „Noi am jucat bine. Pot ziariștii să scrie ce vor dar n-a fost fault la Papin, în prima repriză".

MICHEL PLATINI : „Ne-am întors dintre morți. În fotbalul modern se așteaptă greșeala adversarului. Îi remarc doar pe Boli ,Perez și Papin"

BOBBY CHARLTON : „Gazdele m-au surprins prin pregătirea fizică ireproșabilă. În rest, nu-mi place ce fotbal se joacă".

Anglia — Danemarca 0-0

11 iunie, MALMÖ. Stad. „Malmö", 30.000 de spectatori.

Cartonașe galbene : Curle, Keown, Daley — Sivebaeck.

ANGLIA : Woods — Curle (Daley, 60). — Pierce, Walker, Keown, Palmer — Smith, Steven, Platt — Merson (Webb, 71), Lineker.

DANEMARCA : Schmeichel — Olsen — Sivebaeck, K. Nilsen, Andersen — Christofte, Vilfort, Jensen, B. Christensen — B. Laudrup, Povlsen.

GRAHAM TAYLOR : „Smith, normal, trebuia de două ori să-l învingă pe Schmeichel. A fost apoi rîndul lui Merson și al lui Lineker, dar poarta daneză parcă era vrăjită".

RICHARD MÖLLER NIELSEN : „Real vorbind, prima repriză le-a aparținut englezilor, iar a doua nouă. Deci, rezultatul este echitabil. Consider că am luat un start bun".

BERTI VOGTS : „Dezamăgitoare partidă".

Olanda — Scoția 1-0 [0-0]

12 iunie, GÖTEBORG, Stad. „Ullevi", 40.000 de spectatori.

Cartonașe galbene ; Witshge.

OLANDA : Van Breukelen — Van Aerle, R. Koeman, Rijkaard, Van Tiggelen, — Wouters (Jonk, 56), Witshge, Bergkamp (Winter, 85), Gullit — Van Basten, Roy.

SCOȚIA : Goram — Malpas — Gough, Mc Pherson, Mc Kimmie — Mc Call, Mc Stay, Durie, Mc Allister — Mc Clair (Ferguson, 78), Mc Coist (Gallagher, 70).

RINUS MICHELS : „Germania și Franța sînt mult sub nivelul nostru. Ne sînt absolut inferioare. Acum sînt sigur că vom cuceri din nou titlul".

ANDY ROXBURGH : „Am sentimentul că am fost păcăliți. Am primit gol cînd eram mai buni. Olandezii nu ne sînt superiori".

MICHEL PLATINI : „E clar. Sîntem favoriți. Pregătesc mari surprize".

Germania — C.S.I. 1-1 [0-0]

12 iunie, NORKÖPING, Stadion „INDROTTSPARK", 20.000 spectatori

Au marcat : Dobrovolski (63, penalty) și Hässler (90).

Cartonașe galbene : Dobrovolski, Țveiba și Karin.

GERMANIA : Illgner — Kohler — Reuter (Klinsmann, 65), Binz, Buchwald, Brehme — Hässler, Doll, Effenberg — Völler (Möller, 46), Riedle.

C.S.I. : Karin — O. Kuznețov — Cernișov, Țveiba — Mihailicenko, Șalimov (Ivanov, 83), D. Kuznețov, Kolivanov, Kancelskis — Liutîi (Ononko, 34), Dobrovolski.

BERTI VOGTS : „Völler ne era foarte necesar. Acum i s-a alăturat... lui Matthaus. Sper ca banderola de căpitan să nu-i aducă acum ghinion și lui Brehme".

ANATOLI BÎȘOVEȚ : „Germania nu seamănă cu o campioană mondială. Trebuia să piardă. Au mari probleme în joc. E adevărat că nici la noi n-a mers totul. Voi face niște schimbări".

Anglia — Franța 0-0

14 iunie, MALMO, Stadion „MALMO". 30.000 spectatori

ANGLIA : Woods — Keown — Palmer, Walker, Pierce — Sinton, Platt, Steven, Batty — Lineker, Shearer.

FRANȚA : Martini — Blanc — Amoros, Boli, Casoni, Durand (Angloma, 62) Deschamps, Sauzee, Fernandez — Papin, Cantona.

GRAHAM TAYLOR : „Am încercat altă formulă de echipă, față de partida cu Danemarca. I-am folosit pe Sinton, Batty și Shearer, și cred că nu am greșit. Făcînd abstracție de bara lui Pierce și de ocaziile lui Platt și Shearer, mă îngrijorează, în continuare, ineficiența în atac".

MICHEL PLATINI : „Sîntem în creștere față de întîlnirea cu Suedia dar nu sînt încă mulțumit de joc. Am legat mai bine decît englezii dar nu am putut concretiza nimic pe tabelă. Sînt totuși optimist, ne vom califica în semifinale".

Suedia — Danemarca 1-0 [0-0]

14 iunie, STOCKHOLM, Stadion „RASUNDA", 40.000 spectatori.

A marcat : Brolin

Cartonașe galbene : J. Eriksson, Christofte

SUEDIA : Ravelli — Nielsson, (Erligmark, 86) J. Eriksson, P. Andersson, Björklund — Ingesson, Thern, Schwartz, Limpar — Dahlin (Ekström, 76), Brolin.

DANEMARCA : Schmeihel — K. Nielsen, Sivebaek, Olsen, Andersen — Christofte, Vilfort, Jensen, B. Laudrup — B. Christensen, (Frank, 64), Povlsen

TOMMY SVENSSON : „Sînt foarte fericit pentru această victorie care ne propulsează spre semifinale. Sînt mulțumit de evoluția întregii echipe dar în special de Ravelli, Limpar și Dahlin. Pentru a evita orice speculații, vă spun de acum că nu vom merge la egal, în meciul cu Anglia".

RICHARD MOLLER NIELSEN : „Am încercat să ținem piept gazdelor și întregii atmosfere de pe „RASUNDA". Din păcate, media de vîrstă și lipsa perioadei de pregătire și-au spus cuvîntul. Povlsen a fost, mai mereu, izolat în atac iar Laudrup nu a mai reușit șarjele din meciul cu Anglia. Nu am nimic de reproșat, în ceea ce privește angajamentul, și ne vom juca șansa pînă la capăt".

SPECTRUL IUGOSLAVIEI

• La meciul Anglia — Danemarca, într-un colț al tribunei stadionului din Malmö, se unduiau cîteva steaguri ale Iugoslaviei ... ■ Federația Iugoslavă de Fotbal solicită (pe bună dreptate) de la U.E.F.A. 4.250.000 franci elvețieni, sumă minimă garantată de forul european tuturor țărilor CALIFICATE la Euro '92. Danezii solicită și ei ? U.E.F.A. tace ... ■ Diego Maradona : **„Campionatul Europei nu mai are sare și piper. Pentru mine singurii campioni sînt iugoslavii, care sînt învingători morali. Au fost pe nedrept trimiși acasă".** ■ Ziariștii brazilieni susțin că, dacă naționala lor era eliminată de la o competiție, abia **începea** războiul civil ! ■ Cezar Luis Menotti, care trebuia să fie un fel de consultant tehnic al „plavilor" n-a mai venit în Suedia. ■ Josef Blatter (secretarul general al U.E.F.A.) : **„Îmi pare rău că fotbalul iugoslav a fost sub incidența sancțiunilor O.N.U. Dorese Iugoslaviei revenire grabnică".** ■ „Piksi" Stojkovici : **„Din cîte am văzut pînă acum, sînt sigur că ajungeam pînă în semifinale".**

☆ La primul antrenament al francezilor pe pămînt suedez, desfășurat sub forma unui joc între „posibili" și „probabili", cel mai bun a fost numărul 30. E vorba de (nici posibilul nici probabilul) Michel Platini. Putea să intre liniștit în meciul cu Suedia. La 35 de ani ...

☆ În echipa Olandei, care va încerca să-și apere titlul cucerit în Germania, sînt prezenți opt titulari din finala de acum patru ani cu U.R.S.S. : Van Breukelen, Van Aerle, Van Tiggelen, R. Koeman, Wouters Rijkaard, Gullit și Van Basten. Lipsesc Muhren, E. Koeman și Vanenburg, dar e prezentă „rezerva de aur" Kieft. Din lotul de 20, de atunci, a mai rămas și Aaron Winter.

☆ La germani mai sînt șase „supraviețuitori" : Brehme, Buchwald, Völler, Kohler, Klinsmann și Ilgner, la englezi cinci : Lineker, Webb, Dorigo, Steven și Woods (în ultimul moment, datorită accidentărilor s-a renunțat la Barnes, Stevens și Wright), iar la „ruși" trei : Aleinikov, Mihailicenko și Oleg Kuznetov.

☆ Înaintea meciului Anglia — Danemarca ,bilanțul întîlnirilor dintre cele două reprezentative era 12 8 3 1 24-11. Evident în favoarea primei. Singura victorie a danezilor a fost cea din 1984, de pe Wembley (gol Alan Simonsen), în calificările pentru Euro-'84 din Franța, unde s-au dus Sepp Piontek și ai săi.

☆ Poliția suedeză a atras atenția băncilor și persoanelor particulare să nu schimbe suporterilor englezi lire sterline. „Hooligans", umblă cu bancnote false !

DRIBLINGURILE LUI BERNIE

☆ Berti Vogts e foarte îngrijorat de starea psihică a tandemului de atac Völler — Klinsmann. Pe primul Roma vrea să-l vîndă, iar transferul celui de-al doilea la Real e încă nebulos. Cei doi nu-s cu gîndul în Suedia ...

☆ Graham Taylor critică sistemul de disputare. După opinia lui pauza dintre partidele aceleiași echipe este prea scurtă și jucătorii nu au timp să se refacă.

☆Partida dintre Germania și C.S.I., încheiată 1-1, a fost primul meci egal în istoria întîlnirilor dintre cele două echipe (dacă le considerăm continuatoarele de palmares ale R.F.G. și U.R.S.S.). În cele 12 întîlniri de pînă acum germanii au cîștigat de 9 ori, iar „rușii" de 3. O singură întîlnire a avut loc în cadrul „europenelor" : finala din 1972 de la Bruxelles, R.F.G. — U.R.S.S. 3-0.

☆ Victoria olandezilor în meciul cu scoțienii a scos în stradă zeci de mii de locuitori ai Amsterdamului, Rotterdamului și altor orașe. „Fiesta" a durat pînă dimineața ...

☆ Trevor Steven, în meciul Franța — Anglia, a jucat împotriva a nu mai puțin de opt (!) coechipieri de la Olympique : Amoros, Boli, Casoni, Angloma, Deschamps, Sauzee, Durand, Papin. De cealaltă parte Eric Cantona a evoluat împotriva colegilor Dorigo (rezervă), și Batty de la Leeds United !

☆ În prima repriză a meciului Germania — C.S.I., Rudi Völler a suferit o fractură a antebrațului drept și va fi indisponibil șase săptămîni.

Fotbal, dincolo de EURO '92

● Surpriză în turneul „US CUP '92", selecționata S.U.A. adjudecîndu-și trofeul. Elevii lui Bora Milutinovici au învins Irlanda (3-1), și Portugalia (1-0), terminînd la egalitate (1-1) cu Italia, clasată pe locul secund. ● În meci amical, la Tokio, în fața a 30.000 de spectatori, Țara Galilor a învins Japonia cu 1-0. A înscris Mark Bowen. ● Se pare că excluderea „plavilor" de la Euro '92 va genera un adevărat exod al fotbaliștilor iugoslavi. Și cei cărora nu le expiră contractul găsesc înțelegere la conducerile cluburilor, campionatul țării vecine amenințînd să intre într-un total anonimat. Interesant este că F.I.F.A. girează și garantează tranzacțiile financiare, aferente transferurilor, deși Iugoslavia este sub embargo O.N.U. ! Cel mai spectaculos transfer, perfectat săptămîna trecută este cel al lui Sinișa Mihajlovici de la Steaua Roșie la Roma. Deși Dragan Dzajici nu a declarat valoarea transferului, presa italiană dă ca sigură suma de 10.000.000 de dolari. Astfel, din echipa care în 1991 a cîștigat C.C.E., au mai rămas Jugovici și Najdoski. Despre primul tot presa italiană scrie că ar fi deja al Sampdoriei, iar al doilea, deși contractul i-a expirat, nu-și găsește angajament ! ● Un alt nume nou între „stranieri" din Italia. Aaron Winter a trecut de la Ajax la Lazio, unde va juca în tandem cu Paul Gascoigne. ● Și ca Winter să nu fie singur, și căpitanul lui Ajax, Johny Van't Schip a semnat pentru Genova. Nici la acest transfer nu este precizată suma. ● La Göteborg, unde fotbaliștii olandezi au jucat împotriva Scoției, pe adresa lui Ruud Gullit a venit, printr-un emisar al lui Ramon Mendoza, oferta oficială de a trece la Real Madrid. Gullit a transmis imediat răspunsul : **„Mulțumesc mult. E frumos să știi că Realul se gîndește, din cînd în cînd, la tine. Dar eu mă simt așa de bine la Milano . . .".**

Iosif Rotariu revine la Poli ?

În urmă cu două săptămîni, publicam un interviu în care internaționalul (timișorean cum ne place să spunem) Iosif Rotariu nu era în măsură să ne dea detalii despre viitorul carierei sale. Totul depindea de rezultatul convorbirilor cu clubul Galatasaray, căruia îi aparține. Între timp, Roti a fost la Istanbul, nereușind să găsească un limbaj comun cu conducătorii turci. Reamintim că pretențiile fostului jucător al lui Poli erau de 400.000 dolari pentru un contract de doi ani, din care jumătate plătibili imediat. Surpriza este însă că Galatasaray a intrat, între timp, în tratative cu Steaua, clubul bucureștean fiind, pare-se, dispus să ofere contra lui Rotariu un alt jucător, la libera alegere a clubului din Istanbul ! În condițiile acestea, iată ce ne-a declarat Roti: **„Dacă e așa, mă întorc la Steaua unde voi juca pînă în iarnă. După aceea, o să fac în așa fel încît să revin la Poli. Vreau să locuiesc în Timișoara. E orașul pe care-l iubesc. Aici am familia și toți prietenii".**

KAMIKAZE — PRIZONIERII CONJUNCTURII

Jackie — Costică 5-1. Așa este. Acest lucru exprimă însă mai mult decît faptul că, în cele trei întîlniri directe dintre Poli și Farul din această primăvară, Jackie a învins de două ori, o partidă terminîndu-se nedecis. Acest scor sugerează existența unei rivalități între cei doi antrenori, mai presus de concurența specifică branșei antrenorilor, comparabilă cu cea din tagma medicilor sau . . . a mecanicilor auto. De ce mai presus ? Pentru că ea, rivalitatea, firească (?) altfel, a fost amplificată de conjunctură. O conjunctură, paradoxal, favorabilă lui Costică Rădulescu și nefavorabilă lui Ion V. Ionescu. De ce ? Pentru că într-un moment în care conducerea și o parte din echipă nu-l mai doreau pe Costică Rădulescu (din ce cauză, s-a discutat la timpul respectiv, lucrurile nefiind însă nici azi clarificate), ar fi urmat, indiscutabil, un traseu descendent al „alb-violeților", de care, în cele din urmă — după cum se obișnuiește mai peste tot — ar fi fost făcut responsabil tot antrenorul. Pe cînd așa, nea Costică a plecat regretat de o mare parte a suporterilor (și nu numai), într-un moment cînd Poli „stătea" bine, degringolada ce a urmat alimentînd regretele.

Iată, așadar, că sosirea lui 'dom' profesor la echipă se producea într-un climat ostil, creat de chibiți, care, nu de puține ori, pot hotărî soarta unui antrenor sau jucător. Și acești „chibiți" erau „porniți" împotriva succesorului lui nea Costică, indiferent de numele lui. Cu atît mai mult „porniți" împotriva lui Jackie Ionescu, căruia, pe lîngă antipatiile „culese" în timpul celorlalte stagii pe „banca" lui Poli, i-au adăugat efectele unor declarații ale „demisionatului" apărute în presă („Gazeta Sporturilor) și . . . pe lîngă, cu aluzii străvezii la numele succesorului bănuit. Declarații deloc măgulitoare, spuse la mare supărare, de un „vulcan" în erupție.

Lucrurile s-au mai așezat între timp și ACUM trebuie spus că acest scor de 5-1 nu poate da verdictul asupra valorii celor doi antrenori. Vreau să spun că acest scor nu poate reflecta — oricît ar fi unii sau alții tentați să afirme — o judecată de valoare, tocmai datorită aceleiași CONJUNCTURI. Căci fiecare din cei doi antrenori a găsit anumite condiții la echipa sa, a beneficiat de un anume sprijin din partea cui trebuia sau a cui putea, s-a confruntat cu greutățile specifice locului. În timp ce nea Costică se confruntă cu dificultăți în ceea ce privește sponsorii și mentalitatea jucătorilor, dom' profesor a avut (are) de înfruntat resentimentele unei (anumite) părți a publicului și se războiește — sau așa crede — (încă ?) cu presa.

Palpabile rămîn doar rezultatele bune pe care, în anumite momente (pentru Jackie, unul este chiar cel actual), fiecare le-a avut cu Poli. Și mai rămîne faptul că rivalitatea lor nu a depășit limitele bunului-simț, meciurile Poli — Farul desfășurîndu-se în teren sub semnul sportivității. Chiar dacă nea Costică a mai „forțat" o dată tribunele la returul semifinalei de Cupă.

În definitiv, rivalitățile constituie o parte destul de atractivă — s-o recunoaștem — a spectacolului sportiv. Și ele nu sînt create atît de presă, cît de . . . conjunctură ai cărei prizonieri rămînem cu toții. Drept pentru care rămîn și eu cu îndoielile mele în ceea ce privește sinceritatea domnului profesor — cel puțin în prima parte a afirmației sale — cînd spune că-l iubește și stimează pe Costică Rădulescu.

RADU SUCIU

Complex Hotel-Restaurant „TIMIȘOARA"

situat în Piața Revoluției

asigură cazare și masă în condiții de confort și calitate excepțională a serviciilor, deschis circuitului sportiv.

Rezervări prin Oficiul Județean pentru Sport (telefon 13 69 19) sau direct la recepția hotelului (telefon 13 78 15).

ZIG-ZAG

Jordan după modelul Mc Enroe

Scriam într-unul din numerele trecute că John Mc Enroe se plîngea pentru amenzile pe care le plătește cînd înjură „în focul luptei". Tot el îl dădea exemplu pe baschetbalistul Michael Jordan, care și el înjură, dar nimeni nu-i face nimic. Ei iată că nu e tocmai așa. În partida a doua a finalei Playoff-ului american, Chicago Bulls — Portland Trail Blazers, cu 4 minute și 25 sec. înaintea finalului, la un fault al lui „Air" sancționat de arbitru, acesta l-a înjurat în auzul întregii săli (arbitrul avea un microfon minuscul agățat de tricou !). Jordan a fost penalizat și cu o greșeală tehnică, echipa Blazers a profitat a înscris rezultatul (era 92-82 în favoarea Bullsilor) și a cîștigat în mijlocul Chicagoului !

Jennifer Capriati, 5 absolut

Tînăra (încă) speranță americană Jennifer Capriati, în optimile de la Roland Garros, a înregistrat a 100-a sa victorie în cariera profesionistă. A fost al 129-lea meci disputat de Capriati care ocupă astfel locul cinci într-un clasament al „rapidității obținerii" a 100 de victorii. Iată cum arată această ierarhie 1. Chris Evert după 115 partide ; 2. Monica Seleș — 117 ; 3-4. Andrea Jaeger și Conchita Martinez — 126 ; 5. Jennifer Capriati — 129 ; 6. Tracy Austin — 134 ; 7. Gabriela Sabatini — 139 ; 8. Martina Navratilova — 114 ; 9. Steffi Graf — 145 . . .

Drama lui Jorje Valdano

Omul despre care s-a scris cel mai mult în presa sportivă spaniolă înaintea meciului de la Tenerife în care Real Madrid a pierdut titlul de campioană a fost Jorje Valdano. După victoria istorică a echipei pe care o antrenează împotriva celebrului team în care și-a petrecut cele mai frumoase clipe de fotbalist, Valdano a părăsit terenul plîngînd. O altă dramă a fost cea a fraților Lorente, Julio de la Tenerife și Paco de la Real. După meci, a fost primul care a intrat în vestiarul Realului să-și consoleze fratele dar a ieșit repede afară, declarînd deprimat : **„Înăuntru e ca la cimitir".**

Bora Milutinovici, magul

Hotărît lucru, Bora Milutinovici este un mag al fotbalului. După ce-a dus Mexicul pînă în sferturile de finală ale „mondialului" de acum șase ani (eliminată de R.F.G. după executarea loviturilor de departajare), după ce a făcut din Costa Rica una din protagonistele Coppei del Mondo, e pe cale să „fabrice" o selecționată americană redutabilă, în perspectiva lui World Cup '94. Ce altceva se poate spune din moment ce americanii au cîștigat „US Cup '92" în compania selectă a Italiei, Irlandei și Portugaliei ? Arrigo Sacchi, cel puțin, nu precupețește laudele : **„Au arătat că știu fotbal. Sînt foarte puternici și pe plan psihic — golul luat nici nu i-a demoralizat. Dimpotrivă, i-a mobilizat. Le rămîne să învețe încă trei lucruri : jocul la off-side, jocul fără minge și viclenia în teren".**

„Norocul" lui Nelson Piquet

Deși va trebui să stea șase luni în ghips și să poarte o proteză specială la piciorul drept, Nelson Piquet se poate considera un om norocos.

După ce a fost îndepărtat din echipa de formulă 1, Benetton Ford, triplul campion mondial a fost la un pas de a rămîne fără un picior. Prima lui participare la cursa de „500 de mile de la Indianapolis" s-a terminat în . . . zidul protector. Patru operații complicate care au însumat mai multe ore au fost necesare pentru salvarea piciorului drept de la amputare. Piquet, care va rămîne la Indianapolis toate cele șase luni pomenite, a suferit 17 (!) fracturi.

Blankenstein e homosexual

Unul din cei mai buni cotați arbitri FIFA, olandezul de 40 de ani John Blankenstein, înaintea meciului de la „Euro '92". Anglia — Danemarca a dat o declarație care, se pare, nu i-a surprins prea tare pe reprezentanții mass-mediei : **„Este adevărat că sînt homosexual ! N-am ce să ascund în numele unei morale mincinoase. Nu văd nimic ciudat în asta. Lumea e plină de oameni care gîndesc ca mine și nu mi-e deloc rușine de asta. Nu mi-e teamă că declarația mea poate să-mi aducă prejudicii ca om sau ca arbitru".** No coment . . .

ZIG-ZAG

Publicație a
S.C. „CENTAUR" S.R.L.
Director : DUKI POPOVICI

Tiparul executat la
S.C. „HELICON" BANAT S.A.

COLECTIVUL DE REDACȚIE : Marcel Tolcea — redactor șef, Ioan Dorin Voinea — redactor șef adjunct, Duki Popovici — secretar general de redacție, Radu Suciu — șef departament fotbal, Nick Lengher — tehnoredactor, Adrian Schindarli, Ovidiu Păcurariu, Lucian Gheorghiu — reporter special.
COLABORATORI PERMANENȚI : Ștefan Marton, C-tin Grigore, Petru Fuchs, Dan Bârcă Grama, Marius Dan, Vlad Siniteanu, Ionel Sere, Sandu Ususan, Ghiță Ochișor, Marius Duvlea, Marian Popovici, Marius Dura, Florin Roman.
FOTOREPORTERI : Petru Fuchs, Dragan Vuin, Dan Buruleanu

ECHIPA TEHNICĂ : Mircea Gui și Tiberiu Lazăr — lynotip ; Nicu Berechet și Călin Pascaru — paginație.
ADMINISTRATOR : Cristian Simedrea.

A LUAT POLI CUPA ȘI CÎND ERA STEAUA MAI MARE !

SPORT Vest

● Anul II, nr. 25 (29) ● 23-29 iunie 1992 ●
Apare marți ● 8 pag. 15 lei ●
Publicația se difuzează în județele Arad, Bihor, Caraș-Severin, Hunedoara, Alba, Timiș

Vocea Porumbelului năduşit

(Nu iese fum fără zvon şi nici „Vest Sport" pe ziduri)

● Deşi, de căldură, ne-am făcut cuibul într-un congelator cumpărat pe bază de repartiție, am mai ținut și noi urechea ciuLIȚĂ și am auzit cum gingurește druckerimea prin preajmă. Astfel, un domn distins, mare cititor (de cartoane, la Bingo) a emis fraza săptămînii : „Fotbaliștii de la Poli citesc Vest Sport cum citeau ilegaliștii, pe vremuri, Scînteia". Noi nu înțelegem de ce, dar ne flatează. ● D-l Jackie V. Ionescu se va afla, mîine, pentru a patra oară în fața Cupei. Îi dorim să tragă Asul de... Cupă, chiar dacă, vorba d-lui Chisi, ne va paște o mare primejdie : „Dacă Jackie ia Cupa, vă desființează. O să scrieți ziarul pe ziduri !" Evident, nu pe ziduri ale apărării, de la 9 metri. ● Și fiindcă tot am ținut urechea ciuLIȚĂ, și fiindcă tot vorbim despre d-l J. V. Ionescu, trebuie să vă povestim că am fost aspru criticați de d-l Pain care a emis următoarea dojană : „Ce ați scris, Mă, că Jackie nu a jucat fotbal ?! Cînd a jucat la Știința București era rezervă de half. Se schimba cu Dan Spătaru". ● După toate semnele, d-l D. Graur a făcut armata sau facultatea la contrainformații. Astfel, ne-a contrainformat că Des Walker tocmai a jucat finala C. Campionilor cu Sampdoria, deși samdorezii abia l-au achiziționat. Din cauza culorii, bănuim că a fost confundat cu Cerezo. Apoi, duminică, la meciul Germania — Suedia a modificat Regulamentul de Fotbal spunînd că a fost ofsaid la o lovitură de colț. La taxe noi (TV), Grauri noi, please ! ● Grad (nici de la soare, nici de la umbră, ci de la UTA) este curtat de clubul ungar Szarvas. ● Bölöni are contract la Nancy. ● Angelo Foale a plecat la Darmstadt pentru probe. În liga a doua.

ION GOLUMBU

Divizia A ● FOTBAL ● Divizia B

PUNCT FINAL

Dinamo	34	21	13	9	76-23	55	+21
Steaua	34	20	8	6	68-31	48	+14
Electroputere	34	16	7	11	43-28	39	+5
Universitatea	34	14	11	9	38-26	39	+5
Poli	34	15	9	10	36-34	39	+5
Dacia Unirea	34	14	7	13	39-37	35	+1
Rapid	34	13	9	12	34-37	35	+1
Oțelul	34	15	5	14	38-46	35	+1
F.C. Brașov	34	13	8	13	53-49	34	0
F.C. Ploiești	34	14	6	14	37-49	34	0
Gloria	34	13	7	14	44-40	33	—1
Inter	34	13	7	14	42-43	33	—1
F.C. Farul	34	14	4	16	40-43	32	—2
F.C. Bacău	34	11	7	16	32-54	29	—5
Sportul Stud.	34	10	8	16	37-47	28	—6
F.C. Argeș	34	8	8	18	38-52	24	—10
A.S.A.	34	8	5	21	31-55	21	—13
Corvinul	34	6	7	21	35-67	19	—15

C.S.M. Reșița	34	20	4	10	54-29	44	+10
U.T.A. *	34	20	7	7	64-30	39	+5
Jiul Petroșani	34	16	4	14	66-42	36	+2
C.F.R.	34	16	4	14	44-51	36	+2
F.C. Bihor **	34	15	6	13	66-39	35	+1
Chimia Rm. V.	34	14	7	13	44-38	35	+1
Unirea A.I. ***	34	20	2	12	59-33	34	0
Gloria	34	14	6	14	50-46	34	0
Metalul	34	15	4	15	50-51	34	0
Jiul Craiova	34	13	8	13	42-43	34	0
Metalurg. C.	34	16	2	16	39-52	34	0
Șoimii COMPA	34	13	7	14	54-50	33	—1
Drobeta Tr. S.	34	13	7	14	47-49	33	—1
Aris	34	14	5	15	49-60	33	—1
Gaz Metan	34	12	8	14	48-59	32	—2
Metalurg. S.	34	10	9	15	48-54	29	—5
U.M.T.	34	9	6	19	37-75	24	—10
Astra	34	5	4	25	33-99	14	—20

* Penalizata cu 8 puncte.
** Penalizata cu 1 punct.
*** Penalizata cu 8 puncte.

ÎN ATENȚIA CITITORILOR NOȘTRI

Începînd cu această săptămînă, așteptăm scrisorile dv. pe adresa Oficiul Poștal 1, Căsuța Poștală 111, Timișoara.

Evident, așteptăm propuneri, observații, critici, articole, fotografii, adică tot ceea ce ține de specificul revistei noastre. Scrieți-ne și vă vom răspunde !

NUMAI ÎN VEST SPORT PUTEȚI CITI:

● Titularii lui Poli, în tribună la Brăila ●

Valea Domanului inundată (de șampanie și sancțiuni)

Trenul lui Geolgău spre Timișoara n-a fost via Slatina

● Liță nu intra, în teren, fără primă specială ●

UN ANTRENOR FERICIT,

FLAVIUS DOMIDE

● Liga a doua maghiară seamănă cu a noastră, doar că arbitrajele sînt mult mai corecte ● Ionuț și Mănăilă m-au ajutat foarte mult ● Am legitimat din iarnă și doi jucători din Ucraina deși regulamentul permite folosirea a doar trei străini ● Am rămas neplăcut surprins de ce s-a întîmplat cu U.T.A. ● Sacrificiul făcut de Arad nu a dat rezultate ●

CSM REȘIȚA: o poză la 20 de ani

• FOTBAL Divizia A FOTBAL •

CU GÎNDUL LA CUPĂ

DACIA UNIREA BRĂILA — POLI 4-0 (3-0)

Duminică, ora 15, stad. „Municipal", timp frumos cu o ușoară repriză de ploaie ,gazon excelent, spectatori 2.000.

Au marcat : Mașcu (13 și 41) și Luca (39 și 68).

Arbitri : I. Danciu (Petroșani) D. Ologeanu (Arad), B. Cataroș (Azuga).

Observator : Mihai Stoenescu (București).

Cartonașe galbene : Burleanu.

DACIA : Brătianu I — Baldovin, Brătianu II (Baciu, 49), Darie, Sandu — Burleanu, Popescu, Petrache, Mașcu (Titirișcă, 70) — Luca, Drăgoi.

POLI : Boldor — Macavei — Voica (Roșu, 55), Csik, Crăciun, Varga — Diaconescu, Bătrînu, Vuia — L. Popescu, Trăistaru (Rosenblum, 55).

TITI NADU aduce Europa pe banca lui Poli ?

Ultimele 90 de minute ale actualului campionat au adus față în față, la Brăila ,două echipe diferit motivate. Gazdele, dornice de a încheia în apoteoză o competiție în care s-au numărat printre revelațiile sezonului, au tratat cu maximă seriozitate partida. De cealaltă parte, timișorenii, venind după un adevărat maraton fotbalistic (de o lună și jumătate joacă după sistemul duminică-miercuri-duminică) și avînd peste numai trei zile de înfruntat, la București, Steaua, în finala Cupei României, și-au menajat deliberat forțele, intrînd în teren cu o garnitură ce cuprindea patru titulari și jumătate (ca jumătate l-am considerat pe Nae). Pentru orice eventualitate, pe foaia de arbitraj figurau Almășan, Rosenblum (introdus în partea a doua), Vlaicu și Stoicov. Baban, O. Popescu și Andreaș se aflau în tribună.

Din păcate, rezervele lui Poli au evoluat lamentabil, iar cei cîțiva titulari n-au făcut nici o excepție. Apărarea a fost depășită în permanență, mijlocul n-a legat nimic, iar în atac, cu excepția barei lui Varga (lovitură liberă în min. 52), oaspeții nu s-au văzut deloc. Scorul putea lua proporții, dar Boldor, cu toate cele patru goluri primite, a apărat excelent, salvîndu-și echipa de la un adevărat dezastru. Dacă titularii din teren au circumstanța finalei de miercuri, nu l-am înțeles pe ceilalți care n-au profitat de loc de șansa de a fi din minutul unu în teren. Ar mai fi o variantă (alarmantă) reieșită din discuțiile cu conducătorii timișoreni : lipsa de valoare. Am folosit termenul „alarmant", deoarece în perspectiva unor plecări în vară, lotul pentru Cupa U.E.F.A. e cam subțire. Și cantitativ și calitativ. Toate cele patru goluri au fost marcate din careul mic, autorii lor fiind de fiecare dată singuri-singurei cu temerarul Boldor. Trebuie menționat că la ultimul gol, Luca s-a aflat într-o discutabilă poziție de ofsaid. Cu toate acestea nu putem spune că brigada de arbitri le-a avantajat pe gazde, ambele echipe suferind din plin datorită prestației „stranii" a „oamenilor în negru". Cam atît despre un joc în care „alb-violeții" i-au făcut mari pe brăileni.

LUCIAN GHEORGHIU

DUPĂ MECI, LA VESTIARE

După terminarea jocului, spectatorii au invadat terenul, purtîndu-i pe brațe pe jucătorii echipei gazde, de parcă ei s-ar fi calificat într-o cupă europeană. Oricum, e cea mai bună performanță a fotbalului brăilean. S-au auzit voci care l-au propus pe „Țiți" Dumitriu să primească numirea de cetățean de onoare al Brăilei.

„ȚIȚI" DUMITRIU : „Sînt fericit că mi-am făcut datoria la această echipă. Pot să plec liniștit. Mă întorc în București. Voi antrena o echipă bucureșteană".

VIOREL BOIȚ : „Nu-i înțeleg pe copiii ăștia tineri. Azi trebuiau să arate ce știu. Mă surprinde indolența celor cîțiva titulari care au evoluat".

IOAN COJEREANU : „Foarte slabe rezervele. Cel mai slab mi s-a părut Voica, urmat de Trăistaru și Vuia. Vă dați seama că această echipă a luat opt goluri într-un retur, iar astăzi trei într-o singură repriză".

L. G.

Etapa intermediară — telegrafic

POLI — RAPID 1-0 (0-0)

Nici n-ar fi prea multe de spus, despre un meci tern, destul de plicticos, jucat practic în min. 6, cînd portarul Toader a plonjat spectaculos la o centrare de pe stînga și a scăpat balonul în picioarele lui Rosenblum care a intrat cu el în poartă. • Rapidul s-a dovedit o echipă submediocră, căci altfel ar fi trebuit să pună ceva probleme timișorenilor, aflați spre finalul unei serii de partide, „miercuri-duminică-miercuri", toate cu suficientă încărcătură psihică și care au diminuat considerabil capacitatea de exprimare a jucătorilor, prospețimea lor. Dar așa, cu o singură ocazie (mare, ce-i drept) „bară" lui Tudorache din min. 31, oaspeții, cu un program mult mai lejer al acestui final de sezon, nu puteau emite pretenția vreunui punct în fața unei echipe aflate, indiscutabil, „în mină". Și deci o doză de șansă corespunzătoare. • Care șansă nu i-a surîs însă lui Baban (ca pe mai tot parcursul returului) — beneficiarul cîtorva bune situații de gol, toate irosite — care nu reușește, deși se zbate pentru asta, să-și recîștige forma din toamnă, de care și-a bătut joc la un moment dat, moment de îngîmfare și suficiență. Și bineînțeles că fotbalul pedepsește... • Să punem așadar plicticosul joc prestat de gazde pe seama densității meciurilor disputate în ultima vreme, a neadaptării la un ritm cu care fotbalistul român nu este obișnuit și face deci cu greu față, neavînd la dispoziție încă nici mijloace de recuperare moderne și nici... mentalitatea necesară. • Roșu a repetat jocul precis din partida cu F.C. Argeș, această confirmare în rolul de mijlocaș, la „acoperire" fiind o surpriză pentru mulți.

RADU SUCIU

DIVIZIA A

Ultima etapă

F.C. Argeș — Gloria Bistrița : 1-1 ;
A.S.A. Tg. Mureș — F.C. Farul : 3-0 ;
Rapid — Universitatea Craiova : 2-0 ;
Dacia Unirea Brăila — Poli : 4-0 ;
Dinamo — Corvinul Hunedoara : 5-1 ;
F.C. Brașov — Steaua : 3-2 ; Oțelul Galați — Inter Sibiu : 1-0 ; Electroputere — Sportul Studențesc : 2-1 ; F.C. Bacău — F.C. Ploiești : 2-0.

POLI TOP '92

Notele pentru cele două etape disputate de la ultima ediție a „Top"-ului, le-au dat confrații noștri Adi Cireap, Radio Timișoara (Poli — Rapid) și Marius Ghilezan, „Timișoara" (Dacia Unirea — Poli). Vom reveni cu topul desfășurat în numărul viitor. (Coloana 1 — notele din meciul cu Rapid ; coloana 2 — notele din partida de la Brăila ; coloana 3 — totalul calificativelor obținute ; coloana 4 — numărul partidelor „cu notă" ; coloana 5 — media de top). În partida cu Rapid au mai primit notă : Roșu 8 și Trăistaru 7, iar în cea de la Brăila : Voica 4, Boldor 8, Macavei 5, Crăciun 4, Vuia 4, L. Popescu 5, Trăistaru 4, Roșu 5.

1. VLAICU	7	—	93	13	7,15
2. VARGA	7	5	102,5	15	6,83
3. ANDREAȘ	7	—	88,5	13	6,81
4. ALMĂȘAN	8	—	101,5	15	6,77
5. CSIK	8	4	107	16	6,69
6. ROSENBLUM	7	5	77,5	12	6,46
7. O. POPESCU	7	—	87,5	14	6,25
8. STOICOV	7	—	74,5	12	6,21
9. BĂTRÎNU	—	4	78	13	6,00
10. BĂRBOSU	—	—	59	10	5,90
11. BABAN	7	—	70	12	5,83
12. DIACONESCU	7	5	75,5	13	5,80

Jucătorul etapei

ROȘU (33) și BOLDOR (34) generația care vine.

REPLAY * REPLAY * REPLAY *

• Să culegem și alte opinii asupra ultimelor meciuri ale lui Poli.

Despre jocul de la Brașov, „Sportul Românesc" scrie : **„În ultimul minut de joc Gh. Marian este prins de mînă și trîntit în careu. Greșind grav, arbitrul A. Huzu mută infracțiunea la linia de 16 m".** Și adaugă că în caz de acordare și transformare a penaltyului cuvenit **„s-ar fi făcut dreptate, pentru că realmente F.C. Brașov merita victoria (...)".** În schimb, subliniază neputința gazdelor de a disloca **„blocul defensiv, bine pus la punct, al fotbaliștilor de pe malurile Begăi, adepții jocului economicos și al principiului că scopul (adică cîștigarea unui punct) scuză mijloacele (adică prestația lor, nu departe de antijoc)".**

La rîndul ei, „Gazeta Sporturilor", după ce descrie faza controversată, făcînd o oarecare similitudine între duelurile M. Gheorghe (același cu Gh. Marian) — Vuia și Dobrovolski — Reuter (de la faza penalty-ului din meciul Anglia — C.S.I.), subliniază : **„Desigur, după opinia noastră «centralul» A. Huzu a greșit (...)".** Și mai departe scrie că echipa gazdă a atacat stereotip, **„formația timișoreană respingînd mai totul, nu conta cum și unde ,scopul său fiind unul și.. practic, «punctul european»".**

Meciul de la Timișoara, cu Rapid, văzut de aceleași cotidiene : „Joc liniștit chiar apatic pe alocuri". Și : „Angajată într-un program deosebit de solicitant campionat-cupă (...), Politehnica — dispunînd de un lot restrîns și fără valori sportive — nu putea face, în mod firesc, mai mult decît a realizat și dacă, cum-necum a scos-o la capăt calificată în Cupa U.E.F.A. și finala Cupei României, acest lucru trebuie apreciat ca o lăudabilă reușită. Restul, care ține de impresia artistică a comportărilor sale, ni se pare mai puțin important" (S.R.). Depinde de exigență.

„Jocul, deși nu s-a ridicat la un nivel calitativ deosebit, a fost la discreția gazdelor, care au ratat foarte mult". (G.S.).

• „S.R." a avut ca „observator" la partida „amicală" C.F.R. Timișoara — Jiul Petroșani, pe același Marius Cilibia, care și de data asta a avut soarele în față, văzînd jocul ca pe unul **„peste nivelul diviziei"**, un **„meci de bună factură tehnică și spectaculară".** Oferiți-i, dom'le, altă dată un loc de unde să vadă adevărul. Dacă sînteți interesați...

• Mircea Lucescu, declară în „G.S." : **„Esențială se prezintă campania de achiziții în care încerc să refac tandemul Hagi — Lăcătuș sub culorile Bresciei (...). Sper să obțin și pe tînărul fundaș Paganini de la Internazionale și pe suedezul Ingesson, titular al echipei naționale".**

• Ce a frămîntat presa sportivă săptămîna trecută ? Păi ar fi întîlnirea dintre jucători, antrenorii și conducerea clubului Petrolul cu suporterii nemulțumiți de toate și de toți, și care au ajuns să ceară socoteală pînă și de modul de administrare a „finanțelor" clubului.

Apoi, greva jucătorilor de la F.C. Maramureș care au refuzat să joace în partida cu Ceahlăul, de la Baia Mare. Am aflat astfel că unii jucători au cîștigat în medie 60.000 de lei pe lună și că acum refuză cu toții să accepte ca penalizarea de 25.000 de lei, ca urmare a egalului cu U. Cluj, de acasă, care le-a anulat promovarea, să fie reținută din salariu, ci din primele de joc. Și că Vasc a declarat în „Graiul Maramureșului" : **„Salariul este datoria clubului față de faptul că venim la antrenamente".** Ca urmare, G.S. se întreabă : **„Chiar așa să fie ! ? !** Chiar așa, răspundem noi. Fără să pretindem că acest răspuns rezolvă litigiul băimărean.

• **„Unde ești tu sfîntă lege a fair-play-ului ?"** titrează „G.S.", cu referire la partida A.S.A. Electromureș — Sportul Studențesc. Răspundem tot noi : Căutați-o pe la F.R.F., bine ferecată în vreun seif. Asta în timp ce Dinamo a depășit faza sfidării nerușinate și măsoară acum dimensiunile crizei de autoritate din fotbalul nostru, direct proporțională cu gradul de corupție.

• A, și mai aflăm ceva apropo de Dinamo : F.C. Bacău are un nou sponsor (patron), firma Selena (și) al cărei nume (F.C. Selena — Moldova) îl va purta în sezonul viitor și al cărei patron a ținut un „speach" la începutul partidei cu Dinamo, ca apoi, în repriza a doua să se alăture galeriei de la tribuna a II-a ca să poarte pe aripile îndemnurilor, echipa gazdă spre... victorie. O fi chiar așa naiv sau se face ?

• „Săptămîna fotbalistică" se întreabă pe prima pagină : **„Să fie adevărat că numărul meciurilor vîndute de Mircea Sandu este mai mare decît cel al golurilor înscrise de domnia sa ?".**

• În timpul ăsta (sau : de un timp încoace) „Cotidianul" se ocupă de Mircea Angelescu. Dar despre asta, altă dată.

MAX

Complex Hotel-Restaurant „TIMIȘOARA"

situat în Piața Revoluției

asigură cazare și masă în condiții de confort și calitate excepțională a serviciilor, deschis circuitului sportiv.

Rezervări prin Oficiul Județean pentru Sport (telefon 13 69 19) sau direct la recepția hotelului (telefon 13 78 15).

FOTBAL Baraj pentru divizia B

MINERUL ORAVIȚA — VENUS LUGOJ 2-1 (2-0)

JOI, 18 IUNIE

Pentru orăviteni au marcat MIU (min. 10) și CRĂCIUNEL (min. 38), respectiv, Nițu (min. 56) pentru lugojeni.

A arbitrat I. Danciu din Petroșani — arbitru divizionar A. Au evoluat formațiile: MINERUL: Balint — DRĂGHINA — MIU, F. Băcilă, Roman — SOLA (ROȘU), Lazăr, LUPU — Crăciunel, SPOREA, Z. Băcilă. VENUS: ARDELEAN — STĂNESCU (cpt.) — Popovici, Iove, Crilea — TĂRĂU, Berciu, Leață (Lăzărescu), Podean — Bejan (Gros R.), NIȚU.

Echipa locală a evoluat bine în prima repriză, apoi n-a mai ajuns „benzina" și pentru a doua, în care oaspeții, după ce au redus din handicap, puteau să egaleze, dar la una dintre cele două ocazii de gol au fost opriți de semnalizarea eronată (cum consideră lugojenii) a tușierului Simeso din Deva. Gazdele puteau transa socotelile în prima repriză cînd pe rînd Sola, Sporea și Băcilă au ratat posibilitatea desprinderii la 5, 6 goluri diferență. Oaspeții care întîlnesc în ultima etapă pe Șoimii, la Pîncota, au prima șansă la promovare.

VENUS LUGOJ — ȘOIMII PÎNCOTA 6-0 (2-0)

DUMINICĂ, 21 IUNIE

Un meci la discreția gazdelor, elevii lui Mircea Becheru jucînd dezinvolt, împotriva unei echipe doborîte de căldură și care a primit gol în secunda 45 a meciului. Dacă amintim că bara s-a mai opus de două ori la șuturile lugojenilor, avem o imagine clară a superiorității gazdelor la care Tărău s-a remarcat și prin marcarea nu numai a primului gol rapid ci și la înscrierea golului trei în secunda 68 a celei de a doua reprize! Cu această victorie categorică, meciul decisiv pentru promovare va avea loc duminică la Lugoj, cînd gazdele întîlnesc, la ora 11, Minerul Oravița.

Arbitrul N. Florescu din Sibiu a condus bine formațiile: VENUS: ARDELEAN — STĂNESCU (cpt.) — POPOVICI, IOVE, CRILEA, — TARĂU, BERCIU, LEAȚĂ, PODEAN — BEJAN (GROS R.), NIȚU (LĂZĂRESCU).

ȘOIMII: Huzdup (cpt.) — Sold — Sofronici, Ilieș, Pașca, Teta — Igna, Palaghiu (Neag), Cociuba — Vasiloiu (Covaci), Husa.

Au marcat: TĂRĂU (1 și 47), NIȚU (29), BEJAN (61), LEAȚĂ (86) și SOFRONICI (autogol, 88).

După meciurile tur conduce Minerul Oravița cu 3 pct. (2-1 golaveraj), urmată de Venus Lugoj cu 2 pct. (7-2 golaveraj).

PETRU FUCHS

Bejan trece pe lîngă minge și pe lîngă 7-0. **(Foto: P. Fuchs)**

SEISME LA ȘOIMII PÎNCOTA!

După cucerirea titlului de campioană a județului Arad, echipa din Pîncota își dispută șansele de promovare, în divizia B, cu echipa Minerul Oravița și Venus Lugoj. Cîștigarea campionatului județean a fost o performanță care a depășit, puțin, posibilitățile reale ale echipei. Succesul s-a datorat, în mare parte, și antrenorului-jucător Ioan Sold care a reușit să dispute finale de campionat județean în doi ani consecutiv. A venit, însă, jocul cu Minerul Oravița, joc în care echipa din Pîncota nu a avut reușite deosebite. Dar și atunci, printre jucătorii remarcați de subsemnatul au fost Sold și Dreghici. Bomba vine acum cînd, după meci, cei doi au fost acuzați, de conducerea echipei că nu și-au apărat corect șansele, în partida amintită. Ioan Sold este schimbat din postul de antrenor principal dar este utilizat, ca jucător, în partida Venus Lugoj — Șoimii Pîncota, pe cînd Dreghici este doar trecut pe foaia de arbitraj!

OVIDIU PĂCURARIU

• FOTBAL Divizia C FOTBAL •

Seria a XI-a se joacă la masa verde

Cu toate că ultima etapă a diviziei C s-a disputat cu o săptămînă în urmă, pînă acum din seria a XI-a se cunosc doar trei echipe care vor evolua în viitoarea divizie B. De ce? Deoarece, la sfîrșitul campionatului, locul patru era ocupat de echipa Minerul Ștei, la egalitate de puncte cu ocupanta locului cinci, Motorul Arad, dar cu un golaveraj mai bun. La contabilizarea cartonașelor galbene ale echipei din Ștei, se remarcă faptul că, la partida Minerul Ștei — C.P.L. Arad, echipa gazdă a folosit un jucător care acumulase două cartonașe galbene. Normal, echipa din Ștei a fost penalizată cu două puncte și, deci, pe locul patru se clasează Motorul Arad. La insistențele echipei din Ștei, F.R.F. acceptă audierea arbitrului de la partida Sticla Turda — Minerul Ștei, partidă în care jucătorul respectiv primise al doilea cartonaș galben!? Și de aici se declanșează o polemică inutilă; deoarece regulamentul este foarte clar, în această situație. Problema respectivă este, la această oră în analiza Biroului Federal.

Pentru o informare corectă m-am adresat d-lui ing. Nicolae Boloca, președintele clubului Minerul Ștei: **„La partida Sticla Turda — Minerul Ștei, disputată în luna aprilie, arbitrul de centru a acordat trei cartonașe galbene: unul gazdelor și două echipei noastre.**

După completarea raportului de arbitraj, delegatul echipei noastre a semnat de luare la cunoștință, dar a făcut greșeala că nu a barat spațiul rămas la rubrică respectivă.

Ulterior, din motive neelucidate, arbitrul partidei a mai trecut numele unui jucător din Ștei, Vasile Damoc, cu un cartonaș galben; așa că la partida următoare noi l-am utilizat pe Damoc, știind că jucătorul în cauză are un singur cartonaș galben. Surprinzător este faptul că F.R.F. ne-a anunțat abia după nouă etape, mai precis în 11.06.'92 în legătură cu situația jucătorului Damoc; deci, pierderea jocului de către noi cu 3-0. Așa încît, munca noastră de un an a fost inutilă. Acum este foarte greu să demonstrăm o stare de fapt evidentă".

Am discutat și cu antrenorii I. Kocsis (Șoimii Lipova) și Ladislau Ghiță (Motorul Arad), pentru cîteva impresii legate de promovarea celor două echipe.

REP.: D-le Kocsis, ați reușit cîștigarea seriei a XI-a a diviziei C, fapt care vă dă dreptul de a activa în divizia B.

IOAN KOCSIS: Rezultatul este consecința efortului colectiv — antrenor, jucători, conducere. Atuurile noastre au fost: disciplina, munca și profesionalismul Cu o serie de jucători refuzați de alte echipe am reușit să înghebez o familie și o echipă care s-a înscris pe drumul performanței.

REP.: Cum caracterizați seria a XI-a a diviziei C?

I.K. O serie grea, cu șapte foste divizionare B. Campionatul s-a caracterizat printr-o luptă aspră în teren și uneori și în... culise.

REP.: Ce jucători ați remarca, din echipa d-voastră?

I.K.: Nu pot să fac nici o remarcare deoarece, dacă aș face aș greși. Toți jucătorii „au pus osul". O remarcă totuși aș risca: aportul jucătorului — antrenor secund — Ludovic Bubela, om de caracter, cu care am lucrat foarte bine.

REP.: Ce părere aveți despre litigiul Motorul — Minerul Ștei?

I.K.: Nu cunosc amănunte dar, după regulament, Șteiul nu are dreptate. Nu înțeleg de ce F.R.F.-ul a acceptat audierea arbitrului.

LADISLAU GHIȚĂ (Motorul Arad) — se pare, specialist în promovări: a promovat în divizia C, cu Motorul (1987), cu C.F.R. Arad (1990), și acum, din nou, cu Motorul în divizia B.

„Consider promovarea clară și orice speculație, pe această temă, fără rost. **Motorul Arad a fost echipa care și-a jucat șansa pînă la capăt, fără nici un aranjament. Sînt mîndru de jucătorii mei, care mi-au ascultat sfaturile și au tradus, în teren, ceea ce am gîndit eu, pe margine. Nu consider promovarea un lucru deosebit, ci doar un fapt obișnuit ,eu făcîndu-mi doar meseria".**

OVIDIU PĂCURARU

ÎN LUMEA VOPSELELOR, A LACURILOR
ȘI A SĂPUNURILOR,

AZUR
TIMIȘOARA

este la înălțimea AZURULUI

Str. Constructorilor nr. 1—3
Tel. 96 - 18 40 50 Telex 7 12 02
Fax 96 - 18 22 71

Calitatea și gama diversificată a produselor noastre este un argument pentru a ne căuta întîia oară. Veți reveni cu siguranță.

SOCIETATEA COMERCIALA
ROMTENSID S.A.
TIMISOARA 1900 Calea Buziașului nr 3

produce și vă oferă: detergenți granulați
detergenți lichizi și șampoane

DETIM AUTOMATIC
- DETERGENT CU SPUMARE REDUSĂ PENTRU MAȘINI CU PROGRAM

BIOTIM - SINGURUL DETERGENT DIN ȚARĂ CU ENZIME, SCOATE ORICE FEL DE PETE, PREVINE ÎNGĂLBENIREA RUFELOR; SPUMARE REDUSĂ - INDICAT PENTRU MAȘINI CU PROGRAM CONSUM MAI MIC LA SPALARE CU MINIM 25% FAȚĂ DE ALȚI DETERGENȚI

AMURG - ȘAMPON SIDEFAT PENTRU PĂR

DINAMIC - LICHID PT. SPĂLAREA GEAMURILOR

PERFORMANȚELE TEHNICE ALE PRODUSELOR ROMTENSID S.A. CORESPUND CELOR MAI ÎNALTE EXIGENȚE!

PENTRU ORICE COMANDĂ ADRESAȚI-VĂ LA TELEFOANELE
96/185028 - SERVICUL DESFACERE
96/183115 - INTERIOR 195 ; 228
COLABORĂM LA TRANSPORTUL MĂRFURILOR

CONSUM REDUS + PUTERE MARE DE SPALARE = ECONOMII LA BUGETUL DUMNEAVOASTRA!

• FOTBAL Divizia B FOTBAL •

A curs şampanie pe Valea Domanului

C.S.M. REŞIŢA — CHIMIA RM. VÎLCEA 4-3 (0-0)

Duminică, ora 15, stadion Valea Domanului, timp frumos, teren foarte bun (devenit umed la sfîrşit din cauza şampaniei), spectatori 3 000.

Arbitri : A. Dobrin — V. Avram, J. Munteanu (toţi din Bucureşti)

Cartonaşe galbene : Cepoi şi Pulpan.

Observator : doar unul particular —Ioan Igna — aflat în weekend, federaţia nedelegînd pe nimeni.

CSMR : Boşca — Uţiu (cpt.) — CEPOI, Lupu, Calofir (SZIJJ 56) — Boltaşiu, SALDU, Potocianu, Puşcaş — PETRESCU (Mărgineanţu 75), Stroia.

CHIMIA : Preda (cpt.) — V. Popa — Bobiţă, Cristea, Gaiţă — TUDOSE, Persu, A. Mihai (Bărbărie 62), UNGUREANU — Georgescu (D. Ion 67), PULPAN.

Au marcat : UNGUREANU (51) care a fructificat centrarea lui Tudose, SZIJJ (59) şut din dreapta în bară apoi gol, PETRESCU (61) care a „pecetluit" de pe linia porţii drumul mingii care a parcurs traseul Cepoi — bară, STROIA (63) şi CEPOI (75) ambele goluri din pasele lui Petrescu, PULPAN (82) şi V POPA (86) care au profitat de neatenţia apărării care privea destupărea sticlelor pe banca de rezerve.

JUCĂTORUL MECIULUI : PETRESCU.

• Atmosferă de primă divizie pe Valea Domanului, accentuată şi de ora şi de ziua programată pentru această ultimă etapă, rezervate de obicei pentru primul eşalon fotbalistic • Întîlnind o fostă divizionară A pe care în tur au întrecut-o chiar la Vîlcea, gazdele au dorit să ofere tribunelor un spectacol de „operetă" (bineînţeles cu happy-end) tratînd oaspeţii ca pe nişte sparring-partneri • Au sfîrşit prin a fi conduşi şi trataţi cu apostrofări de către suporteri pentru jocul foarte slab practicat pînă în minutul 55 • După acest minut, antrenorul Carol Oţil face o schimbare inspirată, noul intrat Szijj înscrie un gol spectaculos, ca apoi reşiţenii să mai marcheze de trei ori oferind tribunelor o „fiestă", dar nu în „roşu-negru" întrucît oaspeţii au venit la Reşiţa în culorile tradiţionale ale CSMR-ului. • Vîlcenii au un lot extrem de omogen care a surprins, aşa cum a făcut-o şi în prima etapă a turului, cînd a jucat cu Gloria (2-2) dar care iată nu a reuşit să se înscrie în lupta pentru promovare datorită (mai ales) evoluţiilor de pe teren propriu unde a pierdut 7 puncte • Ultimele două goluri în poarta lui Boşca au reprezentat un fel de „cadou" oferit oaspeţilor pentru ca despărţirea de campionat şi de o nouă promovată să nu fie atît de amară • Pentru reşiţeni, meciul a ridicat noi probleme în perspectiva abordării cu şanse a primei divizii care va începe peste puţin timp (luna august e foarte aproape) • După fluierul final promovarea a fost sărbătorită (pe teren) cu şampanie, care a stropit totul, chiar şi obiectivul aparatului de fotografiat, dar care sperăm să nu-i fi „îmbătat" pe cel ce trebuie să facă din CSMR o echipă ce nu va mai cînta niciodată ABBA din 20 în 20 de ani •

PETRU FUCHS

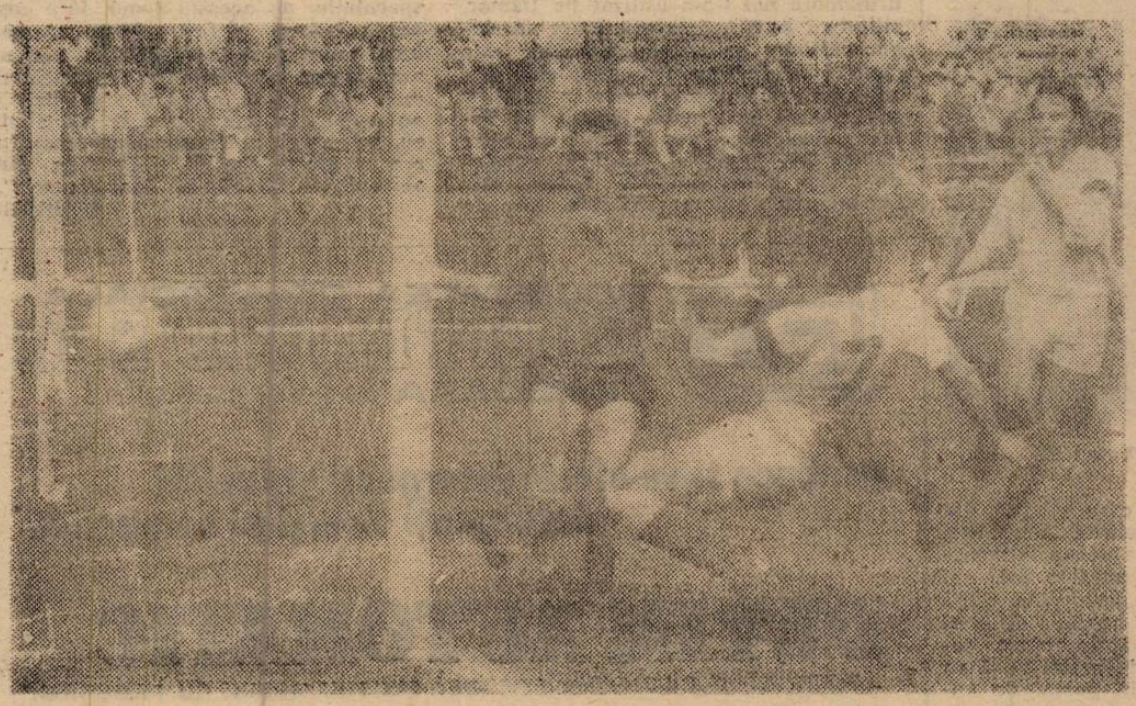

De data aceasta, Petrescu îl „corectează" pe Cepoi. (Foto : P. Fuchs)

La revedere, ASTRA !

C.S. ASTRA — C.F.R. TIMIŞOARA 2-4 (1-2)

Duminică ora 15, teren bun, vreme caniculară, spectatori, 100.

Arbitri : T. Murariu (Gura Humorului) — S. Ursu (Suceava) St. Costiug (Siret)

Observator : —

C.S. Astra : Pap — Barna — TEACĂ, Stănescu (min. 67. Unc) Sulincean — Adolf (min. 46 Hidiş) Voinea, Erdei, (cpt.) IANCU — Slave, NINI.

C.F.R. TIMIŞOARA : Moise — Ciută (cpt.)— Ivan, HELLER, Sîrb — Contescu (min. 70 Bot) GLIGOROVICI, Neagu, Otiman — Bungău (min. 63 Cuc) FOALE.

Au marcat : HELLER (1) — corner Otiman, deviere cu capul Bungău la Heller, care marchează cu capul ; SLAVE (18) — acţiune personală Nini, care şutează, Moise respinge mingea şi Slave reia în poartă ; FOALE (28) corner Otiman, Heller deviază mingea cu capul, Pap ratează intercepţia şi Foale înscrie în poarta goală ; FOALE (54) — scapă singur pe poartă, îl driblează şi pe Pap şi înscrie lejer ; NINI (66) — fructificînd, cu capul, o centrare a lui Iancu ; FOALE (70) — Otiman profită de o greşeală a lui Barna, centrează şi Foale reia , din careul mic, în plasă.

JUCĂTORUL MECIULUI : FOALE

O partidă care a fost o corvoadă pentru ambele echipe. Ora neobişnuită de începere (15,00) a avut efecte negative asupra nivelului jocului. Totuşi, anumite subtilităţi tehnice s-au văzut la ambele echipe. Primul şi al treilea gol timişorean au fost trase parcă la indigo.

Angelo Foale a reuşit un hat-trick de ultimă etapă. Arădenii ratează două mari ocazii, în prima repriză, prin Erdei şi Slave, ultimul trimiţînd mingea, cu capul, în bară. Repriza a doua s-a caracterizat printr-un joc de mijlocul terenului, dominat totuşi de linia mediană a oaspeţilor. Păcat de deplasarea istovitoare a celor trei arbitri, tocmai din judeţul Suceava.

OVIDIU PĂCURARIU

CINE EŞTI DUMN

MIRCEA MUR

„N-A VRUT SĂ PÎNĂ CÎND NU

REPORTER : Domnule Murar, dvs. sînteţi, într-un fel, unul dintre „fondatorii acestui serial, legat de imaginea lui Ion Dumitru în lumea fotbalului timişorean. Declaraţiile dvs., dintr-un interviu acordat săptămînalului nostru cu cîteva săptămîni în urmă, au constituit, cel puţin, pretextul pentru ca Liţă Dumitru să încerce în „Renaşterea Bănăţeană" o reabilitare, cu forcepsul, a imaginii sale. M-am gîndit, deci, să închei o primă serie a interviurilor cu persoana care le-a iniţiat. Spuneţi-ne, pentru început, cum l-aţi cunoscut pe Dumitru ?

MIRCEA MURAR : Am venit, amîndoi, în acelaşi an la Poli: 1969. Jackie Ionescu mă ştia de la Brad şi m-a adus la Timişoara. Eu jucam fundaş stînga iar Liţă era mijlocaş la închidere.

REP. : Cum a fost primit de către echipă ?

M.M. : Foarte bine. La Timişoara a avut cele mai bune condiţii, inclusiv vila pe care o ştiţi. Nu ştiu de ce s-a plîns „Renaşterea", pentru că toţi băieţii l-au primit cu braţele deschise şi să ştiţi că echipa a avut nevoie de el şi de jocul său, aşa cum îl ştiam noi de la Steaua.

REP. : Nu s-a observat o anumită concurenţă între el şi Dembrovschi ? Mă refer nu neapărat la locul în echipă, ci la postul de lider al formaţiei.

M.M. : Nu, din cîte ştiu eu nu s-a pus această problemă. Dimpotrivă, la început a existat chiar o colaborare între ei. La început a părut un om plin de intenţii bune. Nu ştiam că pe la spate...

REP. : Cînd s-a stricat luna de miere ?

M.M. : Cred că relaţiile bune n-au durat mai mult de şase luni. La începutul anului 1981, am fost într-un turneu în Italia unde a făcut orice — chiar şi pe maseurul — numai ca să nu joace. Nu era mulţumit de prima de joc. Ştiu că eram la Avellino şi n-a vrut să intre în teren pînă cînd nu a primit banii. Băieţii i-au intuit caracterul şi au început să-i întoarcă, toţi, spatele. Ce pot să vă spun mai mult ? Dacă şi pe Păltinişan — care l-a primit în casă ca pe un prieten de familie — l-a bîrfit pe la partid, săpîndu-l.

REP. : Care au fost relaţiile dvs., personale, cu Liţă ?

M.M. : La început ne-am înţeles chiar bine ; jucam, din cînd în cînd, meciuri amicale la Orţişoară şi am crezut să putem să fim prieteni. Era un om simpatic şi de viaţă. Asta pe faţă. Apoi el a plecat de la Poli, a hoinărit pe la U.M.T., C.F.R. şi chiar în campionatul municipal, pentru ca să revină în 1984, imediat după ce promovasem din divizia B.

REP. : Care era situaţia echipei în acel moment ?

M.M. : Dumitru a venit cam vreo cinci etape după începutul turului. Eram la —2, pentru că făcuserăm două egaluri acasă, cu Bucăul şi cu Vîlcea. Atmosfera era însă foarte bună şi nu se punea problema retrogradării. Prietenii săi de la partid — Marinescu, Buza, Posa — l-au bătut la cap

KAMIKAZE

Adevărul, chi

În 1980, cînd Ion Dumitru a venit la Timişoara, eram în ultima clasă de liceu. Oraşul păstra încă amintirea acelei nopţi albe, a doua zi următoare cîştigării Cupei (cred că n-aţi uitat că mitingurile sportive erau singurele manifestări publice, în acea perioadă), ia Liţă era aşteptat pe post de idol. Au urmat dezamăgirea, nedumerirea şi apoi revolta. Deşi pe vremea aceea nu exista presă, dinspre club au transpirat tot felul de zvonuri legate de televizoare, porumbei albi şi bani negri. Ulterior, aceste zvonuri s-au dovedit a fi departe de trandafiri, în comparaţie cu realitatea.

Am avut reţineri în a porni această serie de interviuri, temîndu-mă tot timpul că ele s-ar putea situa în zona subiectivismului şi a ranchiunei personale. Am căutat să le fac cît mai reci şi impersonale dar realitatea a depăşit imaginaţia. Lumea fotbalului timişorean şi-a vărsat oful, recunoscînd că a fost sedusă şi înşelată amarnic.

Am căutat să ţin tot timpul distanţa între fotbalistul Ion Dumitru, cel care a jucat în Mexic chiar în cîteva meciuri la Timişoara, şi caracterul personajului Liţă, cel care a stîrnit o nemaiîntîlnită pînă acum adversitate, în rîndul celor care l-au cunoscut. Un principiu de bază al jurnalisti

REP. : Flavius Domide, eşti un antrenor fericit. Ai reuşit promovarea în prima ligă maghiară, cu echipa Békescsaba. Cum a fost ?

F.D. : Campionatul maghiar, divizia B, are similitudini cu campionatul diviziei B de la noi, cu diferenţa că arbitrajele sînt deosebit de corecte. Jucătorii sînt mai bine pregătiţi fizic dar, tehnic şi tactic ai noştri sînt superiori. La ei jocul de echipă este mai închegat, primind ideea jocului profesionist. Cînd am preluat echipa, lotul a fost destul de modest valoric şi, la sugestia mea, am adus doi jucători români care m-au ajutat foarte mult : Ionuţ şi Mănăilă. Am lucrat mult la ca-

FLAVIUS UN ANTRE

pitolul moral. La sfîrşitul turului eram tot pe locul întîi. În retur, am reuşit nouă victorii şi trei rezultate de egalitate, pierzînd doar de trei ori. Golaverajul a fost, de asemenea, foarte bun : 62-22.

REP. : Ai urmărit desfăşurarea

EATA, D-LE LIȚĂ?

R:

INTRE ÎN TEREN
A PRIMIT BANII"

Pacoste, pînă cînd acesta a cedat.

REP.: De ce credeți că s-a insistat așa de mult pentru revenirea a?

M.M.: Nu înțeleg. Știu că, pe mde a fost, nu a avut nici un fel le rezultate. La U.M.T. a distrus chipa iar la C.F.R. nu i-a reuit nici un fel de performanță. Practic, Dembrovschi i-a întins o mînă de ajutor, l-a primit cu inima deschisă și, peste nici două luni le zile, a fost schimbat.

dacă doare...

ii este balansarea punctelor de edere, prin ascultarea tuturor ărților. Vă mărturisesc că, la un moment dat, am căutat și oameni ăpora Dumitru le-a făcut bine, Timișoara, dorind ca prin aceasta să fac mai obiectivă o imaine care risca să devină prea eagră. Din păcate, fie că nu i-am utut găsi pe acești oameni, fie că au refuzat să vorbească. Probail, că nici aceasta nu este ceva ntîmplător.

Am putea fi acuzați că aruncăm u noroi într-unul din marii fotbaști ai României. Acuzele ar putea eni, însă, numai din partea acora care consideră că unei vedete se poate permite orice, că un gol în lovitură liberă ține loc de caacter, că viața privată a marilor ersonalități este tabu.

Din păcate — ba nu, din fericire — nu este așa. Faptul că te numești Ion Dumitru nu-ți permite escrochezi. Iar în ceea ce privește viața din afara stadioanelor, n cazul marilor vedete, ea este publică. Presa nu caută scandalul dar te datoare să prezinte adevărul — sau cel puțin acea zonă din adevăr pe care o poate descoperi — toată obiectivitatea și indiferent de consecințe. Nu considerăm, iei pe departe, cazul Liță. Dumitru ca fiind închis și așteptăm ori-care replică de bun simț.

IOAN DORIN VOINEA

REP.: Cum a început conflictul dvs. cu Dumitru?

M.M.: Prin acea ceartă de la Hunedoara, de care am amintit în interviul trecut...

REP.: Dumitru susține că nu-și mai aduce aminte.

M.M.: Mă mir foarte tare că nu-și aduce aminte. Pentru că din acel moment, relațiile noastre s-au stricat și au ajuns pînă acolo încît am fost nevoit să plec de la Poli.

REP.: Pe ce post juca Dumitru, în a doua sa perioadă de la Poli?

M.M.: A jucat libero, pentru a face economie de efort. Pe lîngă gafele pe care le făcea în apărare, pleca tot timpul în atac și-l uita Dumnezeu acolo. Dacă se întîmpla să luăm gol, dintr-o asemenea fază, însemna că ceilalți din apărare erau de vină. Acesta a fost și cazul incidentului de la Hunedoara.

REP.: Cîți ani avea Dumitru, în acea perioadă?

M.M.: Cred că în jur de 32-33.

REP.: Deci, chiar vîrsta dvs. de astăzi. Considerați că din cauza vîrstei juca așa cum juca sau au existat alte motive?

M.M.: Părerea mea este că, dacă Dumitru s-ar fi pregătit așa cum a făcut-o la Steaua și chiar la Poli, în prima lună, randamentul său în joc ar fi putut fi foarte bun. Repet, noi am fi avut nevoie de el, în forma sa maximă. Cred însă că el a venit la Timișoara nu pentru fotbal, ci pentru un final liniștit de carieră și pentru bani.

REP.: La Timișoara, Dumitru a jucat sub mai mulți antrenori: Ion Ionescu, Pigulea, Dembrovski. S-a înțeles mai bine cu vreunul din ei?

M.M.: Nu. Din cîte știu eu, fiecare i-a întins la început o mînă, pentru ca ulterior să-i dea papucii. Sau — dimpotrivă — să fie el, antrenorul, obligat să plece. Toți cei care l-au cunoscut pot să vă spună că lui Dumitru i s-au oferit destule șanse la Poli.

IOAN DORIN VOINEA

P.S.: Acest interviu încheie o primă parte a serialului Ion Dumitru. Nu am pretenția exhaustivității și nici pe aceea a obiectivității absolute a interlocutorilor mei. Sînt convins că Liță nu a făcut numai rău în Timișoara și că au existat persoane cărora trecerea sa prin urbe le-a adus și beneficii. Din păcate, aceștia din urmă nu sînt foarte dornici să vorbească. Așteptăm, deci, și alte voci care pot să se exprime pro și contra, dar, de fapt, cel mai mult îl așteptăm, în paginile noastre, pe... Ion Dumitru însuși. Dreptul la replică îi este asigurat pentru că ne menținem convingerea că doar confruntarea de idei naște ADEVĂRUL.

OMIDE,
R FERICIT!

npionatului diviziei B, seria a a, de la noi?

F.D.: Da, desigur; am urmărit i ziare campionatul și am rămas olăcut surprins de cele întîmplate la clubul U.T.A. Culmea este că rificiul făcut în acest an de orașul Arad nu are rezultate.

REP.: Ce gînduri ai, în continuare? Ai revenit la U.T.A.?

F.D.: Nu știu! La 1 iulie expiră contractul meu dar, probabil, va fi reînnoit. Pentru mine ar fi o mare realizare să antrenez o echipă în prima ligă maghiară.

REP.: În perspectiva rămînerii ca antrenor la echipa din Békescsaba, ai în vedere vreun jucător român?

F.D.: În perioada de iarnă, am legitimat doi jucători din Ucraina. Aș dori să mai aduc un portar, un fundaș lateral stînga și un vîrf de atac, cu toate că regulamentul nu permite decît trei jucători străini în teren.

OVIDIU PĂCURARIU

• FOTBAL Divizia B FOTBAL •

Nu dați frîu liber imaginației...

U.M.T. — ARIS 3-5 (2-2)

Duminică ora 15, stadion UMT, teren bun, caniculă, spectatori 200 (dintre care 100 „transferați" de la strand).

Arbitri: Lucian Măierean (Brașov) — Ioan Floricel (Brașov), Gh. Pop (Tg. Mureș).

Observator: Mihai Adam (Cluj)

Cartonașe galbene: Solomon, Velcea, Stupar

UMT: Chimiuc — Radu, Steop (cpt.), Răcelescu (75 — Pîrvu), Călin — Solomon, Corcoveanu, Mureșan, Bruecă (33 — Belințan) — Velcea, Trandu.

ARIS: Popa — Burlan — Szell (cpt. 46 — Arman), Ștef, Pîrvu (39 — Cîmpian), Stupar — BÜLLE, Riviș, VLĂTĂNESCU — Plisca, CORNEA.

Au marcat: SZELL (10) — ajuns singur cu Chimiuc, după o țesătură de pase pornită din propria jumătate de teren; CORNEA (24) — scăpat singur, după o pasă în diagonală; SOLOMON (30) — într-o fază asemănătoare; TRANDU (35) — reluînd din volé, cu „exteriorul", o centrare perfectă a lui Corcoveanu; CORCOVEANU (53) — reluînd spectaculos, cu călcîiul, o centrare la colțul scurt a lui Steop; STEOP (58) — autogol, devinind mingea centrată de Bülle, în poarta părăsită de Chimiuc, plecat pe traiectoria inițială; PLISCA (89) — scăpat singur, după o fentă a lui Bülle, care l-a „culcat" pe Steop; BÜLLE (78) — reluînd din cădere o minge centrată excelent de Cornea, la capătul unei curse de 60 m, pe stînga.

JUCĂTORUL MECIULUI: BÜLLE

... pentru că s-a jucat „pe cinstite", scorul datorîndu-se fragilității celor două linii de fundași, precum și faptului că jucătorii ambelor echipe au jucat mai mult faza de atac (repliindu-se greu sau deloc, de marcaj ce să mai vorbim), jumătate din ei (cu precădere umeriștii) alergînd 10 pași înainte și 10 înapoi. • Și căldura a fost de vină și lipsa mizei, dar și indolența unora, care, totuși, primesc bani (sau nu-i primesc) ca să joace, deci să și alerge. • Absolut naiv jocul la ofsaid, „dirijat" de Steop, al apărării timișorene. Nici introducerea juniorului Pîrvu ca al doilea fundaș la marcaj (și împingerea lui Călin mai în față) nu a întărit puerila apărare a „alb-negrilor". • Și apărarea oaspeților a comis destule gafe, la primele două goluri fiind depășită prea ușor de mingi trimise în adîncime, ofsaidurile reclamate, de exemplu de Pîrvu, fiind inexistente. • Au fost și alte ocazii uriașe, în special pentru arădeni, dar Cornea, Bülle, Plisca — scăpați singuri-singurei cu Chimiuc — și din nou Bülle, cu capul nestingherit, de la 6 metri, au șutat fie în Chimiuc, fie alături de poartă. • Timișorenii au mai avut practic o singură mare situație de a marca, dar Corcoveanu, la scorul de 3-4, a lovit defectuos balonul, cu capul, de la 7 m, în poziție ideală. • Victorie meritată a unei echipe mult mai mature în fața alteia a cărei criză se accentuează, folosirea în prima parte a jocului a lui Velcea ca vîrf — post pentru care nu are nici urmă de calități — fiind sugestivă.

RADU SUCIU

Celelalte rezultate:

Gaz Metan Mediaș — Unirea Alba Iulia: 0-0; F.C. Bihor — Gloria Bistrița: 1-0; Metalurgistul Slatina — Șoimii COMPA Sibiu: 2-3; Jiul Craiova — U.T.A.: 3-3; Metalul Bocșa — Metalurgistul Cugir: 4-0; Jiul Petroșani — Drobeta Tr. Severin: 2-1.

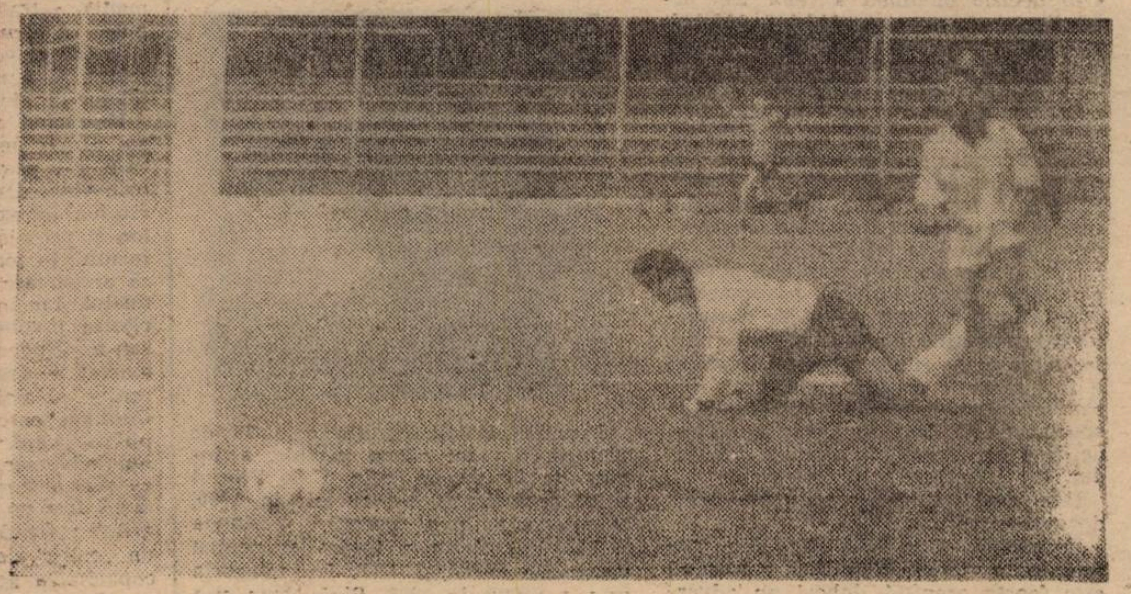

Gol de vacanță pentru Solomon. (Foto: D. Buruleanu)

Sancțiuni dure la Gloria Reșița

Conducerea echipei Gloria împreună cu sponsorul principal S.C. PRESCOM S.A. au analizat la rece comportarea antrenorilor și jucătorilor echipei de fotbal — care, după un meci de „infarct", au reușit să obțină cele două puncte puse în joc întrecînd echipa IELIF Craiova cu 2-1 printr-un gol marcat în ultimele secunde ale meciului, gol care a însemnat rămînerea în eșalonul secund — hotărînd următoarele:

— antrenorul principal Ioan Florea este eliberat din funcție trecînd înapoi la centrul de copii;

— antrenorul secund Constantin Croitoru este eliberat din funcție dar își păstrează locul în formație fără a mai purta banderola de căpitan de echipă;

— jucătorilor Marcă, Zsizsik și Chiș li se dă un ultim avertisment;

— pentru meciul din ultima etapă se încredințează rolul de antrenor lui Ion Atodiresei de la centrul de copii.

Aflînd aceste măsuri drastice întreprinse de conducerea clubului Gloria, ne-am adresat unora dintre persoanele implicate și am aflat următoarele:

BAGI VANYA — vicepreședintele secției de fotbal: Sancțiunile împotriva compartării ianrentabile a echipei în acest retur, comportări care au evoluat spre catastrofal, înspre final, trebuiau luate imediat după cele două eșecuri consecutive pe teren propriu cu UTA și Șoimii Sibiu. Crezînd totuși în tinerețea antrenorilor și în vechea coeziune a echipei am tot amînat aceste sancțiuni care iată erau să ne coste participarea în eșalonul secund. Paharul fiind umplut după acest meci cu IELIF Craiova am „tăiat în carne vie" acum cu o etapă înainte de final pentru a nu se rămîne cu impresia la sfîrșitul campionatului că „totul a fost în ordine" și că locul ocupat este meritul întregului mecanism al unei echipe de fotbal.

COSTICĂ CROITORU — fostul antrenor secund: Consider sancțiunea ca meritată după evoluțiile foarte slabe din meciurile de acasă și noul campionat care va începe, presupune venirea la conducerea echipei a unor antrenori profesioniști. Totuși consider că după un efort foarte îndelungat depus de mine la această echipă „debarcarea" trebuia făcută după încheierea campionatului.

IOAN FLOREA — fostul antrenor principal: Măsurile luate împotriva antrenorilor nu prea sînt „elegante" în acest moment al finalului de campionat. S-a urmărit compromiterea mea în fața tuturor care mă cunosc. Nici eu nu am fost mulțumit de evoluția echipei, dorind la un moment dat (după meciul cu Jiul să-mi dau demisia. Dar atmosfera din sînul echipei, care a fost excelentă, m-a făcut să rămîn, băieții respectîndu-mă foarte mult.

Nu port ranchiună nimănui, asta e viața, mai ales cea de antrenor.

PETRU FUCHS

Formula 1

REVINE CĂLUȚUL NEGRU

Parcă, parcă, în Campionatul Mondial de Formula 1, după Marele Premiu al Canadei, se mai echilibrează lucrurile. E prima oară, în acest sezon, cînd echipa Williams-Renault rămîne fără puncte. Este tot mai vizibil, că noul bolid McLaren-Honda începe să țină trena lui Mansell și Patrese. Chiar dacă brazilianul n-a terminat ultima cursă, Gerhard Berger a reușit să rotunjească la 36 de puncte zestrea echipei sale. A fost și prima oară ca echipa Ferrari să prindă podiumul (Jean Alesi — locul 3). Cu toate acestea, în echipa „călușului negru" nimeni nu este mulțumit. Și cel mai dezamăgit dintre toți de prestațiile de pînă acum este fostul triplu campion mondial Niki Lauda, acum director tehnic la Maranello, care a declarat: **„Acest model Ferrari trebuie aruncat la fier vechi. Cu el nu vom învinge niciodată. Șasiul este extraordinar de prost conceput și totul este din vina foștilor conducători ai echipei de constructori".** Deși nu cruță pe nimeni din anturajul celebrei firme italiene, Lauda afișează și o doză de optimism: **„Ferrari va reveni în curînd, în frunte".** Ex-campionul a dezmințit zvonul conform căruia în locul lui Jean Alesi va reveni Alain Prost: **„În timpul sezonului nu sînt indicate schimbările de piloți. De altfel, Prost dacă ar veni s-ar comporta ca un imperator și nu ca un pilot de care avem nevoie".**

Dar iată de unde vine optimismul lui Lauda. Cu tot secretul ce înconjoară construcția bolizilor de formula I ,reporterii italieni au aflat că Ferrari a construit un nou model ,F 92 A, pe care, pe pista de la Monza, Gianni Morbidelli îl testează din plin. Despre noul Ferrari se știe doar că este mai aerodinamic și are capul de motor mai îngust. Deși este cu grijă ascuns de ochii „spionilor", este clar că noului bolid i s-au implementat toate inovațiile de la Williams și McLaren. Trebuie deci să așteptăm, în a doua parte a Campionatului Mondial, curse mai interesante, în care și Ferrari să joace un rol mai important. Aceasta, însă, cu condiția ca noul F 92 A să nu fie încă o mare dezamăgire a celor de la Maranello.

Deci, au mai rămas de disputat 9 mari premii: **5 iulie — Magny Cours (Franța); 12 iulie — Silverstone (Marea Britanie); 26 iulie — Hockenheim (Germania); 16 august — Budapesta (Ungaria); 30 august — Spa (Belgia); 13 septembrie — Monza (Italia); 27 septembrie — Estoril (Portugalia); 25 octombrie — Suzuka (Japonia); 8 noiembrie — Adelaide (Australia).**

Clasamentul piloților, în acest moment, se prezintă astfel: **Nigel Mansell 56, Riccardo Patrese 28, Michael Schumacher 26, Ayrton Sena 18, Gerhard Berger 18, Jean Alesi 11, Michele Alboreto 5, Martin Brundle 5, Andrea de Cesaris 4, Karl Wendlinger 3, Ivan Capelli 2, Pierluigi Martini 2, Johny Herbert 1, Mika Hakkinen 1, Bertrand Gachot 1, Eric Comas 1.**

BOX

HOLYFIELD, FĂRĂ PROBLEME

Evander Holyfield, la 29 de ani, și-a apărat titlul de campion mondial la toate categoriile. La Las Vegas, printr-o decizie unanimă a celor trei arbitri care au punctat 116-112, 116-112, 117-111, el l-a învins după 12 runde pe veteranul Larry Holmes. Este a treia oară cînd Holyfield își apără titlul pe care l-a cucerit în octombrie 1990, în fața lui Buster Douglas. Evander, în cariera sa de profesionist, este de neînvins în 28 de meciuri. Pentru Holmes a fost a patra înfrîngere din cele 58 de meciuri disputate în carieră. Campionul a cîștigat meritat. A boxat agresiv deși n-a reușit să plaseze nici o lovitură decisivă adversarului său. Holmes a boxat destul de obstructionist, așteptînd greșeala adversarului, iar după ce în runda a șasea Holyfield a fost rănit la arcadă, „a căutat" mereu ochiul adversarului. Cei 15.000 de spectatori au fost în general alături de Holmes, scandînd: „Larry, Larry", dar și: „plictiseală, plictiseală".

Iată declarațiile la cald ale celor doi combatanți:

EVANDER HOLYFIELD: „Nu am mers pe o victorie prin K.O. pentru că este foarte greu să dobori un adversar care stă mereu în defensivă. Am boxat inteligent, neriscînd nimic. Holmes este încă foarte puternic și am simțit dorința lui de victorie".

LARRY HOLMES: „Am crezut că pot să-l învinge. Băiatul ăsta însă nu-ți dă nici o șansă. E un boxer inteligent și indiferent de ce spune lumea, e un mare campion. E și mai puternic decît mă așteptam.

Evander Holyfield, din cele 28 de victorii, din tot atîtea partide, a învins de 22 de ori prin K.O. Primul titlul profesionist l-a cucerit în 1986, la categoria grea ușoară, versiunea WBA. Mai tîrziu a învins și pentru versiunile WBC și IBF. La categoria grea a trecut în 1988. Pînă acum și-a apărat titlul de trei ori, învinșii săi, înaintea lui Holmes, fiind George Foreman și Bert Cooper. Din cele 12 victorii la categoria grea, de 8 ori a învins prin K.O. Este înalt de 1,88 m, greutatea de concurs fiindu-i în jur de 95 de kg.

VOLEI

ȘI TOTUȘI...

La sfîrșitul lunii mai, echipa de volei, junioare II, a C.S.S. Politehnica Timișoara cîștigă, în premieră, titlul de campioană națională. Au fost atunci clipe frumoase în sala din cartierul Circumvalațiunii: o serie de jucătoare au fost premiate, profesorul Ersigan a primit o cupă ce-l răsplătea pe primul antrenor ce obține un titlu național pentru voleiul feminin timișorean, iar profesorului Sorin Grădinaru i se recunoșteau meritele în creșterea echipei cu care a lucrat din '84 pînă în '91. Se părea că nimeni nu a fost uitat. Și totuși...

Într-un colț de sală, un om pe al cărui chip trecerea anilor și-a lăsat amprenta, dar în ochii căruia se citea bucuria victoriei, își vedea la rîndu-i munca răsplătită, căci el fusese cel care, în 1983 a demarat acțiunea de selecție a fetelor ajunse campioane în acea zi. Adept al unei instruiri complete încă de la o vîrstă fragedă, avea o metodologie proprie de pregătire în care schiul și înotul își aveau rolul lor. Conductor arhitect de profesie, pensionar acum, făcea acest lucru din pură plăcere. Din 1984, cînd antrenor a fost numit Sorin Grădinaru, l-a ajutat pe acesta în pregătirea echipei pînă în toamna lui '91, completînd cu un plus de înțelegere firea mai severă a colegului său. Este același om care în anii '60 a pregătit echipa de juniori I a clubului C.F.R. Timișoara, de 3 ori campioană națională și care l-a crescut pe Aurel Drăgan, declarat cel mai mai bun jucător la Mondialele din '66 de la Praga, cînd România ocupa locul al doilea ,astăzi secretar general al Federalea, astăzi secretar general al Federației Române de Volei.

Acum cînd pentru Milorad Koin — căci despre el este vorba — au mai rămas în sport, doar pasiunea și amintirile, pentru tot ce a făcut în folosul voleiul timișorean să-i spunem „Mulțumim, nea Milică".

ADRIAN SCHINDARLI

PRETEXTE

DIN FOTOLIUL TELESPECTATORULUI

Între cele două semifinale, voi risca cîteva considerații asupra desfășurării de pînă acum a C.E. și spun că voi risca gîndindu-mă că pe ecranele T.V. nu se vede suficient din ceea ce se întîmplă în teren. De aceea nici nu mă voi referi acum la latura tactică a disputelor, din moment ce geometria așezării și acțiunii protagoniștilor pe cîmpul de joc nu poate fi sesizată exact la o primă vizionare pe un mic ecran care „ascunde" o mare suprafață de joc în planurile, chiar cele mai „largi", prezentate. Luați, deci, aceste rînduri ca pe niște simple impresii de telespectator.

Două mi s-au părut a fi caracteristicile fotbalului acestui C.E.: ponderea mai mare ca oricînd (acaparatoare, aș spune) a angajamentului fizic în economia jocului și precauția cu care se tratează faza de atac.

În ce privește lupta pentru balon, jocul e lăsat din ce în ce mai liber, mingea revenind celui mai tare pe picioare, mai agresiv (în sensul bun), duelurile socotite acum patru ani drept exagerat de dure, periculoase, nesportive, apărînd azi perfect normale în viziunea arbitrilor. Și nu numai a lor, ci și a publicului. Doar arbitrul italian Lanese, în semifinala Suedia — Germania, a tratat mai „conservator" disputa pentru minge, fiind neinspirat și în ce privește acordarea „avantajelor". Și a rezultat cel mai fragmentat joc de pînă acum.

Urmărind aceste superbe „clinciuri", am rămas impresionat de respectul pe care și-l poartă jucătorii, materializat prin vizarea exclusiv a mingii, prin evitarea în extremis a atacului la balon și protejarea în acest fel adversarului, în momentul cînd este evident că acesta are prima șansă în a cîștiga duelul. Iar în cazul excepțiilor, majoritatea involuntare, o bătaie pe umăr sau o strîngere de mînă spun mult. Au existat, e drept, și altfel de excepții, puține, și aici l-aș aminti pe francezul Cantona, care în partida cu Anglia a pus o „talpă" premeditată pe tibia unui adversar, „calculată" în așa fel ca acesta surprins, să nu o poată evita. A fost un atentat deliberat la integritatea fizică a adversarului, de fapt un „coleg" de breaslă, un atentat la capacitatea acestuia de a mai profesa ,de a-și cîștiga existența. Și dacă urmările nu au fost grave, asta nu justifică acordarea doar a cartonașului galben, cînd — zic eu — se impunea eliminarea.

Și m-am mai dus cu gîndul la maniera de arbitraj din primul nostru eșalon, ale cărei deservicii le simt fotbaliștii români abia în confruntările internaționale. Iar mergînd în jos, spre campionatele inferioare, se aplică tot mai drastic regulamentul de... baschet (și nici măcar cel din NBA), în special cînd gazdele atacă.

Revenind la C.E. și rămînînd la capitolul arbitraje, aș aprecia că ele au fost mai bune ca altădată deși au fost cîteva erori de anvergură pe care nu le voi comenta acum.

S-a redus însă considerabil procentajul micilor greșeli, cele de duzină, interpretările arbitrilor fiind juste în proporție apropiată de 100%.

Aș face totuși o remarcă la una din greșelile, așa zise decisive, ale „cavalerilor în negru": cred că nevalidarea, pentru ofsaid, a golului lui Van Basten, din minutul 77 al partidei Olanda — C.S.I., nu trebuie reproșată atît de vehement tușierului neinspirat și cu atît mai puțin (de fapt, deloc) „centralului" Mikkelsen. Căci mă întreb, față de rapiditatea fazei, cîți tușieri (că de „centrali" nu mai poate fi vorba) nu s-ar fi lăsat înșelați.

Trecînd la prudența, care poate părea exagerată, cu care se abordează jocurile, mă abțin acum de la a face filosofia cauzelor ei, ci remarc doar faptul că timpul efectiv de joc și așa destul de redus (în jur de 60 de minute), ajunge să conțină la rîndul său prea multe perioade moarte, cale în care se pasează la nesfîrșit pe linia de fund sau cu portarul. Și dacă adăugăm desele reluări ale atacului prin retransmiterea balonului de la mijlocași sau chiar vîrfuri spre fundași, vom avea imaginea multor partide ale acestui C.E., socotite exagerat de nespectaculoase.

Dacă ar fi să fac „evidențieri", m-aș referi în primul rînd la Anglia și Franța. Aceste „team-uri" sînt, cred eu, victimele penuriei de jucători de construcție valoroși, capabili să elimine adversarul direct sau (și) să dea o pasă subtilă și eficientă care să scoată și ea din joc alți adversari. Nefericite „vîrfurile" franceze și engleze — jucători care depind în exclusivitate de „serviciul" celor din linia a doua — nevoite să se bată pe mingi lungi primite direct de la proprii fundași și ducînd nostalgia unor Tigana, Platini, Giresse sau Hodle, Waddle, Gascoigne.

Pe de altă parte CSI, adepta unui joc mai combinativ decît pe vremea URSS-ului lui Lobanovski, nu mai are acum vîrfuri. Suediei îi lipsesc rezerve de valoare, mediocritatea înlocuitorilor lui Schwartz și P. Nilsson (stoperul), ca și cea a rudimentarului Björnklund, fiind principala cauză a eșecului în partida cu Germania. Care Germanie a avut pînă în semifinală numai noroc, față de alte competiții în care pe lîngă șansă, pe care aș numi-o caracteristică, a arătat și valoare (valori). Pe care acum am văzut-o, în sfîrșit, în (doar) prima repriză contra gazdelor. Ca și valorile: Hassler, Riedle, Klinsmann.

Dar au fost și scoțienii. Au plecat dar au JUCAT. Și sînt danezii. Și mai ales olandezii, ai căror director tehnic, Michels, recomanda la o prelegere, la București, prudența...

Ei, dar am cam luat-o razna (ca oricare telespectator — chibiț înrăit), și mai este timp să disecăm, ajutați și de casetele video, acest campionat.

RADU SUCIU

S.C.T. cardinal S.A.

TIMIȘOARA

organizează în luna august o excursie în Franța la NISA.

Programul cuprinde excursii la Cannes, St. Tropez, Cap d'Antibe, Monte Carlo, cît și vizitarea unei fabrici de parfumuri. La dus se vizitează VENEȚIA, iar la întoarcere MILANO.

Se asigură transport autocar, cazare în hotel **, ghid însoțitor și ghid partener.

Informații suplimentare și înscrieri la sediul societății din bv. Republicii nr. 6, tel. 13 64 62.

EURO '92

OLANDA — C.S.I. 0-0

GOTEBORG. Stad. „Ullevi". Spect. 40.000.

Cartonașe galbene: Koeman, Wouters — Țveiba.

OLANDA: Van Breukelen — Koeman — Van Aerle, Rijkaard, Van Tiggelen — Witshge — Wouters, Gullit (Van't Schip, 71), Bergkamp (Wiskaal, 80) — Van Basten, Roy.

C.S.I.: Harin — Aleinikov, (D. Kuznețov, 56) — Cernîsov, Țveiba, O. Kuznețov, Onopko — Kancelskis, Mihailicenko, Dobrovolski — Kolivanov, Iuran (Kiriakov, 64).

RUUD GULLIT: „Van Basten a marcat un gol care ne ducea în semifinale, dar arbitrul l-a anulat. Consider că totuși ne vom califica, avînd în vedere ce echipă avem".

RONALD KOEMAN: „Cu toată apărarea excelentă a rușilor, care ne-a blocat pe extreme, am creat cîteva ocazii bune, dar ratate din păcate. Cu nemții nu mai avem voie să ratăm".

SERGHEI ALEINIKOV: „Jucăm tot mai bine. După acest meci încep să cred că vom ajunge mai sus decît ne închipuiam".

JEAN PIERRE PAPIN (despre golul lui Van Basten): „A fost curat ca lacrima!".

GERMANIA — SCOȚIA 2-0 [1-0]

NORRKOPING: Stad. „Indrottspark". Spect. 20.000.

Au marcat: Riedle (29), Effenberg 47)

Cartonașe galbene: Hassler, Mc. Call.

GERMANIA: Illgner — Kohler — Buchwald, Binz, Brehme — Moller, Effenberg, Sammer, Hassler — Klinsmann, Riedle (Reuter, 70, Schultz, 75).

SCOȚIA: Goram — Malpas — Gough, Mc Pherson, Mc Kimmie — Mc Stay, Mc Clair, Mc Call, Mc Allister — Mc Caoist (Gallagher, 72), Durie (Nevin, 54).

BERTIE VOGTS: „Sînt mulțumit de creșterea de formă a elevilor mei. Scoțienii au arătat că sînt un adversar incomod. Cine știe ce s-ar fi întîmplat dacă Bodo Illgner nu era în zi fastă".

STEFAN REUTER: „Scoția a primit două goluri, iar eu șase copci. Tari de cap sînt scoțienii ăștia!".

ROD STEWART: „Nu reproșez la nimeni nimic. Favoriții mei joacă într-adevăr foarte bine".

SUEDIA — ANGLIA 2-1 [0-1]

STOCKHOLM. Stad. „Rasunda". Spect. 40.000.

Au marcat: J. Erikson (52), Brolin (82) — Platt (4).

Cartonașe galbene: I. Eriksson, Schwarz, Bjorklund, Daley, Webb.

SUEDIA: Ravelli — J. Erikson — R. Nilsson, P. Andersson, Bjorklund — Thern, Schwarz, Ingesson, Limpar — Brolin, Dahlin.

ANGLIA: Woods — Keown — Palmer, Walker, Pearce — Sinton (Merson, 76), Batty, Webb, Daley — Platt, Lineker (Smith, 62).

JOHNY EKSTROM: „Aurul este al nostru. Nimeni nu ne poate opri. Brolin este primul star al lui Euro '92".

GRAHAM TAYLOR: „N-o să aștept să mă schimbe. Îmi dau demisia".

B.B.C.: „Ce s-a întîmplat în repriza a doua? Nu i-am mai recunoscut pe jucători. Parcă se treziseră toți dintr-o lungă hibernare!".

DANEMARCA — FRANȚA 2-1 [1-0]

MALMO. Stad. „Malmo". Spect. 26.000.

Au marcat: Larsen (7), Elstrup (77) — Papin (60).

Cartonașe galbene: Povlsen, Frank, Casoni, Deschamps, Boli, Perez.

DANEMARCA: Schmeichel — Olsen — Sivebaek, K. Nielsen (Piechnick, 83), H. Andersen — Cristofte, Larsen, Jensen, B. Laudrup (Elstrup, 63) — Povlsen, Frank.

FRANȚA: Martini — Blanc — Boli, Casoni, Amoros — Deschamps, Perez (Cocard, 80), Divert, Vahirua (Fernandez, 46) — Papin, Catona.

LARS ELSTRUP: „Este cel mai frumos scalp pe care l-am cucerit".

RICHARD MOLLER NIELSEN: „Mulțumim d-le Brolin că ne-ai oferit șansa să jucăm în semifinale".

MICHEL PLATINI: „Am fost zero. Cu un asemenea joc nu meritam să intrăm în semifinale".

BASILE BOLI: „O țară mică ne-a arătat, pe terenul de fotbal, cît e de mare".

L'EQUIPE (Despre Franța): „Condiție fizică = zero. Tactică = 0. Tehnică = foarte modestă".

SCOȚIA — C.S.I. 3-0 [2-0]

NORRKOPING. Stad. „Indrottspark" Spect. 14.000.

Au marcat: Mc Stay (7), Mc Clair (47), Mc Allister (84 — 11 m).

Cartonașe galbene: Mc Call, Cernișov.

SCOȚIA: Goram — Boyd — Gough, Mc Pherson, Mc Kimmie — Mc Call, Mc Stay, Mc Allister, Mc Clair — Gallagher (Nevin, 72), Mc Coist.

C.S.I.: Harin — Kuznețov — Cernișov, Șadadze, Onopko — Aleinikov (D. Kuznețov, 64), Kancelskis, Mihailicerko, Dobrovolski — Kiriakov (Korneev, 46), Iuran.

ANDY ROXBURGH: „I-am promis lui Vogts că Scoția va învinge C.S.I. M-am ținut de promisiune. Aștept un cadou de la el!".

BERTI VOGTS: „I-aș face, lui Roxburgh, cadou o sticlă de whisky. Dar știu că nu-i place. De aceea am să-i trimit o sticlă de vin alb, din Germania, despre care mi-a zis că-l apreciază!".

ANATOLI BIȘOVEȚ: „Mai mult n-am putut. Am avut mulți jucători accidentați. M-au dezamăgit total Mihailicenko și Kancelskis. Finala va fi o reeditare a partidei Olanda — Germania".

OLANDA — GERMANIA 3-1 [2-0]

GOTEBORG. Stad. „Ullevi". Spect. 35.000.

Au marcat: Rijkaard (4), Witshge (14), Bergkamp (73) — Klinsmann (53).

Cartonașe galbene: Kohler.

OLANDA: Van Breukelen — Koeman — De Boer (Winter, 71), Rijkaard, Van Tiggelen — Wouters, Witshge, Gullit, Bergkamp (Bosz, 87), — Van Basten, Roy.

GERMANIA: Illgner — Binz, — Brehme, Kohler, Frontzek — Effenberg, Hassler, Moller, Helmer — Riedle (Doll, 77), Klinsmann.

RUD GULLIT: „Puterea Olandei e în jocul colectiv. Deși avem multe nume în echipă, toți jucăm pentru toți".

BERTI VOGTS: „Campioana europeană a demonstrat că e de drept principala favorită. Au meritat victoria. Dar, ne vom întîlni, din nou, în finală!".

GERMANIA — SUEDIA 3-2 [1-0]

STOCKHOLM Stad. „Rasunda". Spect. 40.000.

Au marcat: Hassler (11), Riedle (60, 89) — Brolin (65), K. Anderson (90).

Cartonașe galbene: Effenberg, Riedle, Buchwald, Reuter, Ljüng, Dahlin.

GERMANIA: Illgner — Helmer — Reuter, Kohler, Brehme — Buchwald, Effenberg, Sammer, Hassler — Riedle, Klinsmann (Dol, 90).

SUEDIA: Ravelli — J. Eriksson — R. Nilsson, Björklund, Ljüng — Thern, J. Nilsson (Limpar, 60), Ingesson, Brolin — K. Andersson, Dahlin (Ekstrom, 74).

BERTI VOGTS: „Sper să ne întîlnim cu Olanda în finală. Băieții ar avea prilejul să se răzbune. Sîntem într-o creștere evidentă și cred că vom atinge vîrful în finală".

TOMMY SVENSSON: „Germanii au meritat victoria. Ne-au lipsit mult Schwarz și P. Andersson. N-am reușit să dictăm noi jocul. Germania poate deveni campioană europeană".

DRIBLINGURILE LUI BERNI

☆ **BILANȚ.** Înaintea partidei de luni, de la Norrköping, Scoția era printre puținele echipe din lume care se puteau mîndri cu un bilanț echilibrat împotriva Germaniei. Acum nemții au luat conducerea: 11 4 4 3. Echilibrat rămîne golaverajul 17 : 17.

☆ **CONTRABANDĂ.** Vama suedeză a confiscat duminica trecută 1000 litri bere, 100 litri vin și 15.000 de țigarete. Această „marfă" se afla în trei autobuze care veneau cu feriboath-ul din Polonia.

☆ **SECETĂ.** De opt ani n-au mai reușit francezii să marcheze vreun gol Angliei. Ultima oară s-a întîmplat în 1984, la Paris, la meciul Franța — Anglia 2-0. Ambele goluri le-a marcat Platini!

☆ **RUGĂCIUNE.** Presa suedeză efectiv se ruga lui Dumnezeu ca Anglia să nu se califice în semifinale și astfel să scape de suporterii insulari. Pe huligani „i-a trimis" acasă, însă, Tommy Brolin.

☆ **AMENDĂ.** U.E.FA. a amendat cu 3000 franci elvețieni, federația germană pentru cele trei petarde aruncate de suporterii germani în timpul meciului cu C.S.I.

☆ **ACREDITARE.** Organizatorii suedezi i-au retras acreditarea unui fotoreporter german pentru că a pătruns în terenul de joc, în ultimul minut de joc al partidei Germania — C.S.I., cînd Hässler egala pentru campionii mondiali.

☆ **SUDAMERICANII.** Presa suedeză a evidențiat faptul că 35 de ziariști din țările Americii Latine au părăsit Euro '92. Motivația unui reporter brazilian: **„Aici n-avem ce vedea".**

☆ **OPERAȚIE.** Luni la Frankfurt, Rudi Völler a fost operat. Intervenția chirurgicală a durat 35 de minute și brațul atacantului german va fi, după șase săptămîni, bun... de joc.

☆ **ARME.** În șapte zile, la Malmö, poliția suedeză a arestat mai bine de 100 de suporteri englezi. Au fost confiscate bîte, cuțite, și chiar două topoare! La un turbulent suporter german a fost găsită, în schimb, o bombă fumigenă!

☆ **NAVETIST.** Cunoscutul rocker britanic Rod Stewart, care ajută chiar și financiar echipa Scoției, a venit cu avionul personal la fiecare partidă a băieților lui Andy Roxburgh!

☆ **MUTAȚIE.** În timp ce huliganii englezi făceau ravagii, președintele U.E.F.A., Lenhart Johansson a pus sub semnul întrebării posibilitatea organizării în Anglia (așa cu se hotărîse) a lui Euro '96. Se șoptește deja că organizarea va fi atribuită Olandei.

☆ **IARBĂ.** Grahan Taylor e supărat pînă și pe gazonul stadioanelor suedeze: **„Iarba e cu zece centimetri mai înaltă decît prevede regulamentul. Nici nu se poate șuta de jos!"**

☆ **RECONFIRMARE.** Președintele Federației Franceze de Fotbal a declarat că Michel Platini rămîne selecționer, cu tot insuccesul reprezentativei „cocoșului galic" la Euro '92.

☆ **DISTRUGERI.** După ce au făcut prăpăd la Malmö în „retragerea spre casă" huliganii englezi au făcut mari distrugeri și la Stockholm. Bilanț: trecători nevinovați bătuți măr, sute de vitrine sparte, o pompă de benzină distrusă și... peste 200 de arestați!

☆ **DECLARAȚIE.** Preben Elkjaer Larsen: **„Fotbalul este în regres. Vedete sînt puține, nivelarea producîndu-se în jos".**

☆ **Fiesta.** Copenhaga nu a dormit în noaptea de joi spre vineri. Pe străzile capitalei Danemarcei berea curgea în rîuri și totul era sunet și culoare (alb-roșu, bineînțeles).

☆ **LINEKER: „N-am înscris golul 49, dar viața merge înainte".**

☆ **PREMIU.** Fotbaliștii suedezi, pentru calificarea în semifinale au primit cîte 18.000 $. În caz că vor cîștiga campionatul european vor primi alți 40.000. Pentru o performanță similară francezilor li s-au promis 200.000 $

☆ **L'EQUIPE** (pe prima pagină, cu litere de-o șchioapă): **„Platini — c'est fini!".**

☆ **TIMES** (tot pe prima pagină): **„Taylor, să-ți fie rușine!"**

☆ **PREMIERĂ.** În meciul cu C.S.I., atacantul lui Manchester United, Brian Mc Clair a înscris primul său gol pentru Scoția. Și a fost la a 25-a selecție!

☆ **ȘARJĂ.** În timp ce ultimul vapor cu suporteri englezi părăsea Scandinavia și polițiștii suedezi își luau măsuri împotriva huliganilor germani, „pe scenă" au apărut olandezii. Și nu în Suedia ci în Germania unde 500 de soldați olandezi, ai trupelor NATO, au terorizat un orășel german, deși Olanda învinsese Germania! A fost nevoie de o intervenție hotărîtă a poliției călare.

☆ **FAIR PLAY.** Spectatorii Scoției au sărbătorit (fără violență) evoluția echipei lor (!) organizînd un banchet pe străzile Norrköping-ului. Agapa a fost finanțată de Rod Stewart!

Ruud Gullit la a cîta tinerețe?

EUROMIX

Acum patru ani, la Campionatul European din Germania, echipa U.R.S.S. era singura în al cărei lot erau prezenți exclusiv jucători din liga proprie. La Euro '92 sub denumirea de C.S.I., a avut cei mai mulți „stranieri", 11 ! Ei joacă în Anglia, Scoția, Germania, Italia, Portugalia, Elveția. Urmează Suedia cu 10 „străini" și, surprinzător, Germania cu 8 ! Dar toți „externii" lui Berti Vogts joacă în Italia ! Același este și cazul Scoției, cei 7 „nescoțieni" jucînd în liga engleză, Tot 7 „străini" au danezii, urmați fiind de olandezi cu 6. Cei mai puțini, 2, i-au avut Franța (Cantona — Leeds ; Blanc — Napoli) și Anglia (Steven — Olimpique ; Platt — Bari).

Din cei 160 de jucători prezenți în Suedia, 51 au avut statut de „stranieri", adică, 31,87%.

Italia nu a fost prezentă la Euro '92, dar cluburile italiene au avut 17 reprezentanți : 8 în echipa Germaniei, cîte 3 în cele ale Olandei și C.S.I., cîte 1 în loturile Suediei, Franței și Angliei.

Nici Spania nu a fost prezentă, dar nici cluburile iberice n-au dat mai mult de patru fotbaliști : R. Koeman (Barcelona), D. Kuznețov și Korneev (Español) și J. Nilsson (Gijon).

Olimpique și Ajax sînt cluburile care au avut cei mai mulți jucători prezenți la Euro. Campioana Franței a avut 9 reprezentanți (8 în echipa lui Platini și Steven în cea a Angliei), iar cîștigătoarea Cupei U.E.F.A. 8 toți în echipa Olandei. A lipsit suedezul Peterson, accidentat. Glasgow Rangers și Spartak Moscova au avut cîte șase fotbaliști, urmînd un pluton al celor cu cîte patru : P.S.V. Eindhoven, Bröndby, Lingby, Göteborg, Leeds Manchester United și Dundee United.

Interesant e că, Barcelona, cîștigătoarea C.C.E., are un singur reprezentant (R. Koeman), iar finalista, Sampdoria, nici unul ! Nu sînt reprezentate nici finalista Cupei UEFA, Torino, nici cîștigătoarea Cupei Cupelor, Werder Bremen. De la Monaco doar Petit și-a găsit loc în lotul Franței.

Unul din cele mai celebre echipe ale continentului, Real Madrid nu a avut nici un reprezentant pe terenurile din Suedia. De asemenea, deși Anglia a participat, nici un fotbalist de la Liverpool „n-a prins" nici lotul lui Taylor (e adevărat că Wright și Barnes s-au accidentat) nici cel al lui Roxburgh.

Dinamo Kiev care ani de zile a fost scheletul „zbornaiei", a avut, în lotul lui Bișoveț, un singur fotbalist, Țveiba.

Cea mai interesantă a fost prezența lui Manchester United cu patru fotbaliști în patru selecționate : Neil Webb (Anglia), Peter Schmeichel (Danemarca), Andrei Kancelskis (C.S.I.) și Brian Mc Clair (Scoția). Și Leeds United a avut patru participanți dar pentru trei selecționate : Mc Allister (Scoția), Cantona (Franța) Batty și Dorigo (Anglia), iar Bayern trei pentru „naționale" : Effenberg (Germania), Wouters (Olanda), B. Laudrup (Danemarca).

În încheiere, un ultim amănunt. Cel mai omogen lot l-a prezentat Olanda — jucători de la 8 cluburi — iar cel mai eterogen, o adevărată „salată", Anglia — 20 de jucători de la 15 cluburi ! Rezultatele s-au văzut.

H.M.

Wimbledon, altă poveste

Ieri, pe legendara arenă de la Wimbledon, a început al treilea turneu de mare șlem al „circului alb". Cu excepția lui Goran Prpici, Andres Gomez și Aaron Krikstein, nimeni din lumea bună a tenisului nu va lipsi de la acest veritabil campionat mondial pe gazon. Pe listele favoriților primii au fost trecuți Monica Seleș și Jim Courier deși, în rest, contrar tradiției, clasamentele A.T.P. și W.T.A. nu au fost respectate în alcătuirea tablourilor de concurs. Monica Seleș și Jim Courier niciodată pînă acum n-au cucerit Wimbledonul și Agenția U.P.I. se întreabă dacă vor reuși în acest sezon. Este cam greu de crezut, gazonul londonez fiind croit pentru maeștri jocului serviciu-volé, cum sînt Navratilova, Graf sau Edberg, Becker și Stich. După listele de favoriți, Seleș se va întîlni în semifinale cu Navratilova. La băieți, Courier este și mai dezavantajat, avînd pe partea lui de tablou jucători specialiști ai gazonului cum sînt John McEnroe, Patt Cash, Henri Leconte, Boris Becker, David Wheaton, Wayne Ferreira ...

De aceea li se dau șanse mai multe celor din partea de jos a tabloului în care Edberg și Stich n-ar trebui să aibă probleme mai mari, deși ii au în sferturi ca potențiali adversari pe Goran Ivanisevici și Pete Sampras.

Iată de fapt, — dacă favoriții se vor califica fără probleme — cum ar trebui să arate sferturile de finală :

FEMEI : Monica Seleș — Kamiko Date ; Nathalie Tauziat — Mary-Joe Fernandez ; Martina Navratilova — Anke Huber ; Katerina Maleeva — Arantxa Sanchez ; Jennifer Capriati — Judith Wiesner ; Manuela Maleeva — Gabriela Sabatini ; Conchita Martinez — Zina Garrison ; Jana Novotna — Steffi Graf.

BARBAȚI : Jim Courier — David Wheaton ; Guy Forget — Michael Chang ; Boris Becker — Wayne Ferreira ; Andre Agasi — Petr Korda ; Pete Sampras — Richard Kraichek ; Brad Gilbert — Michael Stich, Goran Ivanisevici — Ivan Lendl ; Aleksandr Volkov — Stefan Edberg.

Iată cum arată și clasamentele mondiale înaintea Wimbledonului :

W.T.A.

1.	Monica Seleș	275,49
2.	Steffi Graf	250,29
3.	Gabriela Sabatini	194,52
4.	Martina Navratilova	191,80
5.	Arantxa Sanchez	157,33
6.	Jennifer Capriati	147,67
7.	M.J. Fernandez	114,39
8.	Conchita Martinez	104,91
9.	Manuela Maleeva	81,12
10.	Anke Huber	80,75
11.	Jana Novotna	74,48
12.	Katerina Maleeva	74,03
13.	Zina Garrison	64,61
14.	Nathalie Tauziat	60,75
15.	Mary Pierce	58,33
16.	Kamiko Date	57,39
17.	Judith Wiesner	55,85
18.	Helena Sukova	55,54
19.	Amy Frazier	54,61
20.	Leila Meșki	52,35

A.T.P.

1.	Jim Courier	3885
2.	Stefan Edberg	3327
3.	Pete Sampras	2793
4.	Michael Stich	2455
5.	Boris Becker	2406
6.	Petr Korda	2209
7.	Michael Chang	2071
8.	Goran Ivanisevici	1963
9.	Guy Forget	1836
10.	Carlos Costa	1609
11.	Ivan Lendl	1502
12.	Richard Kraichek	1439
13.	Aaron Krikstein	1352
14.	Andre Agassi	1345
15.	Brad Gilbert	1340
16.	Wayne Ferreira	1264
17.	Aleksandr Volkov	1247
18.	Emilio Sanchez	1206
19.	Thomas Muster	1143
20.	Sergi Bruguera	1136

Fotbal, dincolo de EURO '92

● Ivan Osim va sta, probabil, din sezonul viitor, pe banca lui Panathinaikos. Fostul antrenor al Iugoslaviei și al lui Partizan a fost săptămîna trecută la Atena unde s-a întreținut, în secret, cu frații Vardoniadis, patronii cunoscutului club grec. ● Președintele Barcelonei, Nuñes a anunțat că este interesat de achiziționarea lui Andreas Brehme căruia, în această vară, i-a expirat contractul cu Inter. Cercuri apropiate internaționalului german susțin că Brehme își va continua cariera la Zaragoza, orașul de origine al soției sale. ● Încet, încet echipa Ajaxului, care a cucerit cupa UEFA, se destramă. După ce Aaron Winter a semnat pentru Lazio, iar Van't Schip pentru Genoa, Brian Roy a intrat în tratative cu Fiorentina. ● Ceea ce se aștepta de mult, în sfîrșit s-a produs. Ramon Mendoza l-a schimbat pe Leo Beenhakker. Noul antrenor al Realului este Benito Floro, cel care în acest sezon a făcut „minuni" cu Albacete. **„A fost o greșeală că l-am schimbat pe Radomir Antici"**, declară Mendoza -, care însă are de gînd să-l numească pe Beenhakker în locul lui ... Antici ?! ● Prmul jucător bulgar care va evolua în Bundesliga este fundașul Emil Dancev de la T.S.K.A. Sofia. El a semnat un contract de doi ani cu Hamburger S.V. pentru suma de 630.000 dolari ● La congresul FIFA care va avea loc la Zürich, în 2 și 3 iulie, Iugoslavia va fi admisă doar ca observator. ● Și „ultimul mohican" al formației cu care Steaua Roșie Belgrad a cîștigat, în 1991, C.C.E. Ilija Najdoski a plecat. Din sezonul viitor el va îmbrăca tricoul lui Eintracht Frankfurt. ● Johan Cruyff s-a dus în Suedia și pentru a-și încuraja conaționalii, dar mai ales pentru a încerca să-l convingă pe Brian Laudrup să vină la Barça pentru a realiza un tandem cu fratele său Michael.

ZIG-ZAG

Bubka : recorduri cu lingurița ?

Unde sînt oare granițele lui Serghei Bubka ? Atletul ucrainean născut la Donețk a stabilit sîmbăta trecută, la Dijon, al 30-lea record mondial din carieră, sărind din prima încercare 6,11 m. Reamintim că cea mai bună performanță a lui Bubka este de 6,12 (săriți la Berlin în 21.02.92), care constituie recordul mondial de sală. În jurul acestei noi performanțe se vor isca din nou discuții. Este cunoscut faptul că Serghei încasează prime mari la mitingurile atletice, pentru orice nou record. De aceea se spune că evită să corecteze un rezultat de mai multe ori, la un singur concurs, iar la campionatele fără premii, recordurile lui Bubka se lasă, în zadar așteptate. Răspunsul său este însă dezarmant : **„Nu există sportiv în lume care ar amîna pe altădată posibilitatea doborîrii unui record ..."**

Pe urmele lui Merckx și Hinault

Nu întîmplător „La Gazzetta dello Sport", la încheierea lui „Il Giro" titra cu litere de-o șchioapă : **„Italia a învățat spaniola"**. Miguel Indurain este primul ciclist iberic care a reușit să învingă în turul Italiei. După un concediu activ la St. Moritz, el va încerca să-și apere titlul cucerit anul trecut în „Le Tour de France" : **„Trebuie să mă pregătesc bine pentru «tour». Vreau să mă înfrunt cu Bugno, să-l învinq și pe campionul mondial"**. Performanța ca într-un singur sezon să cucerească și „Il Giro", și „Le Tour" a fost la îndemîna unui foarte restrîns și select număr de cicliști : Anquetil, Merckx, Hinault ...

Ilie Năstase contra S.I.D.A.

Acum mai bine de două luni, cînd a anunțat că este bolnav de S.I.D.A., Arthur Ashe a știut că viața i se va schimba drastic. Primul jucător de culoare care a cucerit Wimbledonul a fost inoculat cu virusul pozitiv H.I.V. acum zece ani, datorită unei transfuzii. A fost depistat pozitiv în 1989, dar abia după cazul „Magic" Johnson a făcut public acest fapt. Acum Ashe și-a dat un nou sens vieții creînd o fundație de ajutorare a bolnavilor de SIDA. Ultima lui inițiativă este organizarea, în iulie, la New Jersey, a unui meci demonstrativ, ale cărui încasări vor fi vărsate fundației. Atu-ul lui Ashe pentru interesul spectatorilor este prezența la această partidă a lui Björn Borg. Adversarul suedezului va fi ales între Yanick Noah, Guillermo Vilas, Matts Willander și ... Ilie Năstase.

Comentariile lui Arrigo Sacchi

După ce i-a transmis lui Anatoli Bișoveț : **„Jucați slab, veți pierde în fața Scoției"**, Arrigo Sacchi este tot mai des solicitat de mass-media să dea pronosticuri în legătură cu Euro' 92.

Deocamdată Sacchi, în loc de prognoză, a preferat un comentariu foarte acid : **„Mă bucur că Franța a fost eliminată. Mai ales pentru Platini, care a declarat că în Suedia va juca doar la rezultat"**. Acum două săptămîni Platini critica public jocul Italiei de cînd a preluat-o don Arrigo. Acesta din urmă a returnat serviciul ... Pînă la o replică la replică a lui Platini, Sacchi își continuă comentariile : **„Mi-au plăcut cel mai mult Olanda și Scoția. Dintre jucători îi remarc pe Van Basten, Gullit și Mihailicenko. Dintre cei mai tineri îmi place Bergkamp !**

Barcelona, cu sau fără Krabe ?

Peste cîteva zile, în 26 iulie, vom afla dacă comisia de arbitraj a I.A.A.F. va aproba participarea lui Katrin Krabe la Olimpiada de la Barcelona. Pînă una-alta, nici Katrin nu pare prea convingătoare și nici prea convinsă că va participa. Iată ce a declarat după fiasco-ul (11,70 pe 100 m) de la mitingul din Neuebrandemburgul natal : **„N-am crezut niciodată că pot să cobor atît de jos. Cred că orice persoană normală înțelege prin ce am trecut și cît de greu este să mă smulg din toate cîte s-au întîmplat. S-ar putea să nu particip la campionatele Germaniei și aceasta înseamnă, automat, indiferent de decizia IAAF, absența de la Barcelona. Dar chiar dacă voi lipsi de la Olimpiadă, nu voi renunța la atletism și voi continua să lupt".**

ZIG-ZAG

Publicație a
S.C. „CENTAUR" S.R.L.
Director : DUKI POPOVICI

Tiparul executat la
S.C. „HELICON" BANAT S.A.

COLECTIVUL DE REDACȚIE : Marcel Tolcea — redactor șef, Ioan Dorin Voinea — redactor șef adjunct, Duki Popovici — secretar general de redacție, Radu Suciu — șef departament fotbal, Nick Bengher — tehnoredactor, Adrian Schindarli, Ovidiu Păcurariu, Lucian Gheorghiu — reporter special.
COLABORATORI PERMANENȚI : Ștefan Marton, C-tin Grigore, Petru Fuchs, Dan Bârcă Grama, Marius Dan, Vlad Siniteanu, Ionel Sero, Sandu Ususan, Ghiță Ochișor, Marius Duviea, Marian Popovici, Marius Dura, Florin Roman.
FOTOREPORTERI : Petru Fuchs, Dragan Vuin, Dan Buruleanu

ECHIPA TEHNICĂ : Mircea Gui și Tiberiu Lazăr — tynotip ; Nicu Berechet și Călin Pascaru — paginație.
ADMINISTRATOR : Cristian Simedrea.

ADIO, VLAICU ! BUN (RE)VENIT, TIMOFTE ?

SPORT vest

● Anul II, nr. 26 (30) ● 30.06-6.07 1992 ●
Apare marți ● 8 pag. 15 lei ●
Publicația se difuzează în județele Arad, Bihor. Caraș-Severin, Hunedoara, Alba, Timiș

Vocea Porumboiului

(Nu iese fum fără zvon și nici Cupă cu Porumboiu !)

● Miercuri, 24 iunie a.c., orele 5 și 14 minute în zori. Commando „Vest Sport", compus din Petru Fuchs, Duki Popovici și Radu Suciu pleacă spre finala „Cupei" la bordul limuzinei redacției, deocamdată o Dacie papuc ● Mercedesuri-papuc nu se fabrică încă. ● Un drum mai plin de suspans decît Campionatul european de fotbal. ● Înainte de Făget, spre Traian Vuia, mașina lovește — din fericire fără urmări grave — un cal. ● Pînă la „Cupă", o c(r)upă ! ● Partea stîngă a limuzinei e bine șifonată. ● Dar ghinionul nu se oprește aici. ● Pe autostrada Pitești-București, opriri din 15 în 15 kilometri : s-a ars garnitura de ciulasă și se folosește pînă și apa din bălți. ● Sînt în întîrziere. ● Radu Suciu e mai nervos decît la meciul pierdut de „Vest Sport" cu Radio, după modelul Insulelor Ferroe. ● Pe unde, d-l Secoșan presimte ceva și se întreabă unde sînt reprezentanții „V. Sport". ● Nici o grijă ! Lucian Gheorghiu e de două zile acolo. Pentru ei, totul se joacă în regie. Nu în Regie ! ● La intrarea în București se ia un taxi. Șoferul nu știe unde e stadionul. ● Se ajunge la repriza a doua, tocmai bine să vadă ceea ce Porumboiu nu a văzut ! ● Nu a văzut, în schimb ne-a lăsat numărul său de telefon pentru a ne da „un serial, să vă spun eu cum e cu Deliu". ● Nu știm dacă despre Scorniceștl. ● În fine,duminică a început raliul „Transcarpatica". Noi nu ne-am înscris cu „limuzina-erou-a-Cupei-României" din cauza taxei. ● 3.300.000 de lire ! ● Ținem lirele pentru porumbei ● După un cal lovit, o chiulasă arsă și apa din bălți la motor nu ne-am fi temut de nimic !

ION GOLUMBU

NUMAI ÎN VEST SPORT PUTEȚI CITI:

● Teribile zvonuri zguduie Reșița ●

● Szarvas devine colonie arădeană ? ●

● Lugojenii, la un pas de a doua promovare ●

Va fi I.I.S.A. descalificată de Federația Română ?

CUPA: O ÎNFRÎNGERE CÎT O VICTORIE

FILOZOFÎND, LA RECE

Mulți au spus că a fost o finală slabă, dar au uitat — dincolo de alte neglijențe (să le zicem așa) ale F.R.F., care au creat un anume anonimat al acestui eveniment — de căldură sufocantă, datorită căreia au rezultat o atmosferă și un ritm de joc ce aminteau de partidele Campionatelor Mondiale din Mexic. Sigur că acolo valsul din teren a fost „pigmentat" cu realizări tehnice pe măsura celor mai mari nume ale soccerului din lumea întreagă. Judecînd la scară, ele au existat și miercuri, în Regie, unde a mai fost și un totuși atractiv duel tactic dintre o echipă fără vedete (exceptîndu-l pe Vlaicu), care a așezat două baraje în fața lui Almășan, lăsînd atacul pe seama lui Baban și Vlaicu, și o alta, mai galonată, care s-a văzut nevoită să caute mijloacele de penetrare.

Așa că noi zicem că, pe ansamblu, jocul a fost destul de captivant, excepție făcînd prima jumătate a reprizei secunde, cînd erorile tehnice amplificau o ciudată apatie ce se instalase după pauză. În rest, în prima repriză, meciul a fost presărat cu cîteva acțiuni spectaculoase, mai multe de partea timișorenilor care au dominat tactic, ca de altfel pe toată durata celor 120 de minute.

Cum a „scăpat" Jackie a treia cupă, în viziunea lui NICK LENGHER.

Această superioritate tactică a devenit evidentă odată cu intrarea lui Rosenblum, după care Poli a avut cîteva uriașe șanse de a-și adjudeca

(Continuare în pag. a 4-a)

Flash

ERMANNO ZACCHINI:

„Crocodilul, înainte de a-și mînca proprii pui, plînge !"

REP. : D-le Zacchini, vă rog să aveți amabilitatea să răspundeți la cîteva întrebări pentru cititorii săptămînalului „Vest Sport".

E.Z. : Dacă nu reproduceți exact ceea ce spun nu are rost să declar nimic. Am mai dat cîteva declarații și în presă a apărut cam un sfert din cele spuse de mine.

REP. : Vă promit că voi reproduce exact cele relatate de dumneavoastră. Ați fost la București la finala Cupei României. Vă rog să faceți cîteva precizări despre acest meci.

E.Z. : Finala Cupei României s-a disputat la o oră nepotrivită, din cîte am înțeles, din cauza unui spectacol muzical. Atunci de ce nu s-a disputat la ora 8 dimineața, cînd nu conturba pe nimeni ? Cît despre arbitraj ,acesta a fost cu greșeli. Un singur arbitru s-a ridicat la nivelul cerut : Cornel Corocan (Reșița). Lui Coț (Ploiești) era bine să i se înlocuiască prima consoană cu H. Cît despre Porumboiu, dacă este cotat cel mai bun arbitru la ora actuală, atunci e grav și nu este de mirare că arbitrii români nu arbitrează decît partide la nivelul Cipru — Luxemburg sau Cipru — Albania.

REP. : Care este situația lui Ion Timofte ?

E.Z. : Timofte a avut contract pentru un an cu F.C. Porto. Pentru reconfirmare, F.C. Porto oferă o sumă, iar Poli solicită alta. După cum apreciez eu, Timofte ori va reveni la Poli, ori va opta pentru o altă echipă.

REP. : Ce știți despre Sorin Vlaicu ?

E.Z. : Vlaicu a semnat pentru echipa Dobrogea Tolbuhin (sau ceva asemănător — limba bulgară este foarte dificilă) pentru suma de 600.000 dolari, cu amendamentul că Poli va primi 30% din valoarea unui eventual viitor transfer al lui Vlaicu. Nu știu dacă transferul s-a perfectat, deoarece era prevăzut ca bulgarii să se prezinte cu 300.000 dolari astăzi (n.n. 27.06.92), dar nu au venit Ei au motivat că banca din Tolbuhin nu poate emite valuta necesară, fiind nevoie de a se apela la Banca Națională Bulgară de la Sofia.

REP. : Cum apreciați cele întîmplate în fotbalul arădean ?

A consemnat
OVIDIU PĂCURARIU

(Cont. în pag. a 6-a)

Football news

• **DISPUTĂ.** Cel mai solicitat jucător arădean, în momentul de față este Marius Grad. În disputa dintre U.T.A. și Szarvas și-a amestecat interesele, mai nou, și Poli...

• **ZVON.** În „Valea Domanului" se șușotește că, din toamnă, Minea II va apăra culorile C.S.M.R.-ului. Cel puțin pe seama acestui fapt, s-a pus prezența întregii conduceri reșițene la finala Cupei, Steaua — Poli.

• **OPINIE.** Ioan Kocsis (antrenor Șoimii Lipova): **„D-l profesor Jackie Ionescu rămîne un mare strateg. A dovedit-o în finala Cupei României, cînd a imprimat echipei sale o tactică ce a făcut ca Steaua să nu joace nimic.**

• **FANE.** Întrebat fiind despre zvonul lansat (de o parte a presei bucureștene) privind revenirea lui Iovan — care a evoluat în Anglia — la echipa care l-a lansat pe traseul afirmării, Nicu Izvernar, președintele C.S.M.R.-ului, a afirmat că „Fane de la Motățel" nu a fost contactat, iar clubul dorește menținerea unei echipe foarte tinere, baza lotului care a promovat fiind, în mare majoritate, foști juniori ai lui Feri Varga, care acum cîțiva ani participau la finalele campionatului de juniori.

• **BUNDESITINERARE.** Avocatul (proprietar a jumătate de oraș) președinte al clubului Bürstadt VFR (liga a III-a) este dispus să-i înscrie în „cartea de muncă", lui Angelo Foale, 3000 DM, plus prime de joc. Foale III e așteptat însă și la Freiburg, liga a II-a, pentru probă de joc. Cîștigul ar fi dublu. Și pentru Foale și pentru managerul său iugoslav (fără embargo), gospodin Vasici.

• **OFERTĂ** serioasă pentru Szarvas are și Szell de la F.C. Aris.

• **OLTENI.** Se prefigurează un nou cuplu de antrenori la Universitatea Craiova. Costică Ștefănescu — Grigore Sichitiu. Nu ne-a spus-o Cîrțu...

• **CONTRACT.** Enică Matache, care a șomat un sezon datorită „tradiționalelor" diferende Gloria — CSMR, a prins un contract în Germania în liga a treia, la „satelita" lui Hanover 96, cîștigătoarea Cupei Germaniei. E bucuros pentru CSM, dar nu uită Gloria care, în momentele grele, i-a asigurat subzistența.

• **AMÎNARE.** „Cazul" Minerul Știei încă își așteaptă rezolvarea. Doi dintre cei trei arbitri nu s-au prezentat la apelul F.R.F., așa că s-a amînat orice hotărîre.

• **BOMBĂ.** Cică Emil Marian se plimbă prin Reșița. N-ar fi o surpriză ca el (a jucat la CSMR, Gloria și Bocșa) să vrea să rămînă în divizia A, din care Corvinul tocmai a retrogradat. Că l-ar duce cu el și pe Hanganu nu prea ne vine să credem.

• **CERCETĂRI.** Continuă seismele din seria a II-a a diviziei B. Doi jucători slătineni, acuzați că nu și-ar fi apărat corect șansele în partida Metalurgistul Slatina — Șoimii Sibiu, au fost suspendați. Cercetările continuă. Severinul e cu sufletul la gură.

• **TERMENE.** C.S.M.R.-ul își începe pregătirile în 6 iulie. Gloria în 13 (ptiu !), iar Metalul Bocșa a ales 16. La ligi diferite, pretenții diferite. Arsenal e plecată în turneu în Germania la invitația sponsorului său.

• **LECȚIE.** Comisia Centrală a Arbitrilor a analizat caseta partidei FC Brașov — Poli și a concluzionat că faultul lui Vuia, din min. 90, a fost comis în afara suprafeței de pedeapsă, decizia arbitrului Huzu fiind cea corectă. Președintele comisiei, d-l Gh. N. Gheorghe, i-a spus d-lui Stelian Anghel, vicepreședintele clubului Poli, că această fază va constitui material didactic, la următorul curs de instruire a arbitrilor. Am sugera ca și observatorul Mircea Rădulescu (care a văzut penalty) să fie convocat la curs. Și vreo cîțiva gazetari.

INTERNATIONAL T.
— patru stele ale ospitalității și confortului

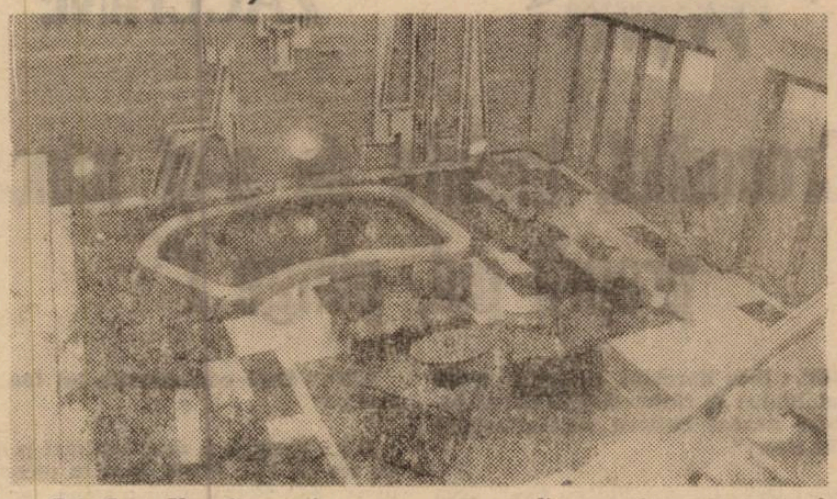

— D-le Ioan Ursaciuc, ce înseamnă să fii directorul primului hotel „patru stele" din România ?

— În primul rînd, să fii la nivelul standardelor hoteliere de acest nivel nu numai din Europa ci și din întreaga lume. Aceasta înseamnă că facilitățile tehnice, serviciile trebuie să fie dublate de un profesionalism extrem de ridicat al personalului. Să venim mereu în întîmpinarea clientului nostru.

— Tocmai în aceste momente îl așteptați pe excelența sa ambasadorul SUA la București. Cine a mai semnat în cartea de onoare a hotelului INTERNATIONAL T. ?

— Ambasadorii Franței, Olandei, Nigeriei, Austriei, Suediei, Germaniei precum și numeroși alții, personalități ale vieții economice, politice, culturale din țările lor.

— Concret, ce oferă INTERNATIONAL T. ?

— Capacitatea hotelului este de 14 camere, din care 6 apartamente. Avem propriul restaurant care funcționează pînă la ora 23, după care asigură room-service complet, mîncare și băutură. La dispoziția turiștilor avem, de asemenea, două terase unde se pot consuma și produse de cofetărie-patiserie. Să nu uit de superbul parc ce înconjoară hotelul, un splendid loc de plimbare. Avem, de asemenea, pentru cei ce iubesc programele TV, un circuit video închis cu șapte programe. Pentru timișoreni — pe care nu i-am uitat — organizăm mese festive și dineuri, cocteiluri într-o ambianță excepțională. Vă rog să subliniați asta : DACĂ EXISTĂ VREUN LOC TURISTIC LA ÎNĂLȚIMEA STANDARDELOR INTERNAȚIONALE, LA TIMIȘOARA, ACESTA SE NUMEȘTE INTERNATIONAL T., SITUAT PE BV. C.D. LOGA NR. 44 TEL. 13 34 12.

La revedere, Angelo Foale !

„ESTE O ȘANSĂ, ÎN VIAȚĂ, PE CARE N-AI VOIE SĂ O RATEZI"

REPORTER : Deci, Angelo, te găsești în fața unui eveniment important al vieții tale. Dacă nu se mai întîmplă nimic, mîine dimineață vei decola spre Frankfurt și de acolo, mai departe, spre noul tău loc de muncă.

ANGELO FOALE : Sper, într-adevăr, să nu se mai întîmple nimic în aceste mai puțin de 24 de ore pentru că am avut destule probleme cu viza, cartea verde de la Federație — nu are nici o legătură cu cea a automobiliștilor — și cu celelalte farmalități legate de plecare. De la Frankfurt, voi merge la BURSTADT, un orășel aflat la 50 km de Manheim.

REP. : Închei, în acest moment, un capitol al carierei tale sportive. Hai să încercăm o retrospectivă.

A.F. : M-am născut la Reșița, pe data de 17 februarie 1969. Am debutat la copiii C.S.M.-ului și, în 1984, la 15 ani, am fost transferat la Gloria Reșița, în divizia B, unde am marcat și patru goluri. Un an mai tîrziu...

REP. : Menționează, te rog, și antrenorii care te-au descoperit și pregătit.

A.F. : La Gloria era antrenor tatăl meu, la C.S.M. am fost pregătit de regretatul Victor Comisar și apoi de ex-craioveanul Dănose. În iarna lui 85, m-a adus Liță, la Poli.

REP. : Am găsit, în sfîrșit, și un fotbalist căruia Dumitru i-a făcut bine, în Timișoara.

A.F. : Ion Dumitru m-a promovat în divizia A, la 16 ani. Din păcate, am fost mai tot timpul plecat la lotul național de juniori iar în toamna lui '85 Liță a fost dat afară de la Poli. Cu mine s-a purtat frumos și nu am ce să-i reproșez. Un an mai tîrziu, după ce tatăl meu a fost implicat în „capcana de la Oradea", am plecat, împreună cu ceilalți frați ai mei, la Obilici — Sînmartinu Sîrbesc. Acolo era antrenor Gorduna. După o nouă perioadă la Poli, în 1987, a urmat U.M.T.-ul și apoi, din nou, Gloria Reșița. În vara lui '90 dl. Simcelescu m-a adus la Timișoara, după îndelungate tratative cu conducerea reșițeană. Drept de joc am avut începînd din ianuarie, '91. De aici mai departe lucrurile sînt cunoscute.

REP. : Ai jucat de la început vîrf stînga ?

A.F. : Da, numai că eram trei în formula de atac : Simcelescu, Teo și cu mine. După aceea a plecat Teo la Dinamo, și-a revenit Nae și am ajuns să joc cu el, în atac. Cred că am fost un cuplu destul de bun ; cel puțin eu m-am înțeles foarte bine cu el, în teren.

REP. : Îți amintești cu plăcere de vreun meci la C.F.R. ?

A.F. : Meciurile bune au fost, desigur, cele în care am marcat mult. Am dat cîte trei goluri în întîlnirea cu Șoimii Sibiu și în cea de la Arad cu Astra. De două ori am marcat cu Gloria Reșița și cu Cugirul.

REP. : Cu Cugirul a fost acel gol salvator din minutul 90, cînd ai scos basma curată o echipă care nu se prea grăbea să cîștige.

A.F. : Nu știu ce vrei să insinuezi. Știu că am avut o bară și după aceea, pe contraatac, în min. 85, oaspeții au egalat. Am executat apoi acea lovitură liberă și am cîștigat meciul. Nu cred să fi fost ceva necurat; eu în orice caz nu știu nimic.

REP. : A propos, cum crezi că ar reacționa „signor Berlusconi" dacă v-ar prinde că trîntiți vreun meci ? Țin minte că, la meciul cu Cugir, s-a ridicat de pe banca rezervelor și s-a dus în spatele porții oaspeților, înainte ca aceștia să egaleze, dar în timp ce contraatacurile lor deveneau din ce în ce mai tăioase.

A.F. : Cred că ne-ar exclude din lot, fără șovăire. Și, dealtfel, ar fi mare păcat să-ți pierzi locul în echipa C.F.R.-ului unde, anul acesta, s-a cîștigat foarte bine.

REP. : Ce înseamnă foarte bine ? Spune o cifră.

A.F. : Nu vreau să dau cifre. Spun numai atît : sînt foarte mulțumit de banii pe care i-am cîștigat anul acesta la C.F.R. ; în mod special în tur, cînd am bătut cele patru fruntașe ale seriei a doua și acum, în retur, la jocurile din Cupă.

REP. : Cu ce gînduri te despărți de antrenorul Emerich Dembrovschi ?

A.F. Dembo a fost un mare jucător și cred că este un bun antrenor. Juca cu noi în toate meciurile școală și ne-a ajutat foarte mult să ne îmbunătățim tehnica. Aș vrea ca prin intermediul săptămînalului „VEST SPORT" să mulțumesc tuturor celor care m-au ajutat la Timișoara : celor trei antrenori, colegilor de echipă, conducerii Regionalei C.F.R. și, în primul rînd, d-lui Simcelescu care a avut încredere în mine pînă la capăt. M-a ajutat să vin de la Reșița, la Timișoara, iar acum mi-a înțeles dorința de afirmare profesională și — de ce nu — de realizare materială. Puteam să plec mai repede dar am convenit, împreună, să rămîn pînă la sfîrșitul campionatului. A fost un „gentlemen agreement" și amîndoi ne-am ținut cuvîntul : dl. Simcelescu mi-a dat acum dezlegarea ia eu cred că nu l-am dezamăgit în ultimele meciuri din campionat.

REP. : Și o ultimă întrebare : nu simți nici un fel de regret că părăsești Timișoara ?

A.F. : Deși sînt născut la Reșița, m-am stabilit la Timișoara și m-am atașat foarte mult de acest oraș. O să-mi lipsească mult prietenii deși în Germania mai sînt Trifan și Scînteie, cu care m-am înțeles foarte bine la C.F.R. și la Gloria. Este o șansă în viață pe care n-am voie să o ratez.

IOAN DORIN VOINEA

Complex Hotel-Restaurant „TIMIȘOARA"

situat în Piața Revoluției

asigură cazare și masă în condiții de confort și calitate excepțională a serviciilor, deschis circuitului sportiv.

Rezervări prin Oficiul Județean pentru Sport (telefon 13 69 19) sau direct la recepția hotelului (telefon 13 78 15).

• DIALOG SENTIMENTAL •

Prof. IOAN PĂTRAŞCU:

„AM SEMNAT CONTRACTUL CU ECHIPA MEA PENTRU ÎNCĂ UN AN”

REP.: D-le profesor, sînteţi de un sezon antrenor la Szarvas, în Ungaria. Care sînt impresiile după un an de activitate?

I.P.: Pe plan profesional am făcut un pas înainte. Noul cadru de activitate determinîndu-mi o altă motivaţie profesională, un alt nivel de interes faţă de procesul de instruire şi faţă de strategia pregătirii fiecărui joc. Am preluat o echipă care a terminat precedentul campionat pe locul treisprezece — şi din acest lot au plecat şapte jucători — începerea pregătirilor găsindu-mă într-o situaţie deloc de invidiat. Pe moment am intrat în panică, dar observînd receptivitatea comportării lotului faţă de ceea ce i-am oferit, am început să cred că lucrurile se pot îndrepta spre bine. Acum la sfîrşitul campionatului, cu mici excepţii, mă pot declara satisfăcut de ceea ce a realizat echipa.

REP.: Pînă la urmă pe ce loc a terminat Szarvas, campionatul?

I.P.: Pe locul şapte, cu +3 la „adevăr” şi +1 la golaveraj, într-o serie în care au jucat fostele divizionare A: Szeged, Bekescsaba, Debrecen şi Nyregyhaza.

REP.: Este reală afirmaţia că arbitrii din campionatul maghiar sînt deosebit de corecţi?

I.P.: Nu numai arbitrajele sînt corecte, dar şi echipele şi publicul asigură cadrul desfăşurării în cele mai bune condiţii a oricărei partide.

REP.: Este adevărat că arbitrii sînt angajaţii Federaţiei Maghiare de Fotbal?

I.P.: La începutul campionatului, fiecare echipă, pe lîngă taxa de participare, depune la federaţie contravaloarea baremului de arbitraj şi a cheltuielilor de transport pentru fiecare partidă. În ziua jocului între gazde şi arbitri nu mai există nici un fel de relaţii financiare.

REP.: Cum s-au comportat jucătorii români din echipa Szarvas?

I.P.: Dintre cei patru români, Hirmler Bacoş, Turcu şi Ştef, doar Hirmler a jucat în proporţie de 95% din meciuri, randamentul lui fiind apreciat drept bun. La sfîrşitul campionatului în topul jucătorilor echipei el s-a clasat pe locul doi, după jucătorul Szarvas (coincidenţă de nume cu denumirea echipei) golgeterul echipei. Bacoş şi Turcu au oferit mai puţin decît s-a aşteptat de la ei, iar Ştef a jucat foarte puţin.

REP.: Cum apreciaţi neîmplinirile din fotbalul arădean?

I.P.: Este dureros să constat acum la sfîrşitul campionatului că tot ceea ce au clădit oamenii de fotbal din Arad (conducători, antrenori, jucători, suporteri) a fost dărîmat cu iresponsabilitate de nişte oameni, care nu şi-au asumat corect rolul de finalizatori ai sacrificiilor generaţiilor anterioare. Ei trebuie să dea socoteală pentru faptele lor în faţa opiniei publice cu atît mai mult cu cît prevăd un recul pe un timp îndelungat în fotbalul de performanţă arădean.

REP.: Ce gînduri de viitor aveţi?

I.P.: Pentru încă un an am semnat contract cu echipa Szarvas, văzînd prin aceasta aprecierea muncii mele, unde doresc să continui clădirea unei echipe, care prin jocul ei să facă o bună impresie în viitorul campionat.

REP.: La ce sumă se ridică contractul?

I.P.: Nu dau un răspuns exprimat prin cifre. Este net superior celui de anul trecut, dar nu atinge cotele colegilor mei de la celelalte echipe, deşi rezultatele echipelor lor nu sînt la nivelul echipei mele.

REP.: Cum este apreciat Emerich Jenei în Ungaria?

I.P.: În prima fază s-a bucurat de simpatie şi de credit moral, pe parcurs însă, mai ales după partida cu Islanda, cota lui a scăzut vertiginos, reproşîndu-i-se (surprinzător pentru mine!), lipsa de diplomaţie în relaţiile cu jucătorii. Dar beneficiază în continuare de creditul şi sprijinul Federaţiei Maghiare. Nu a reuşit să conlucreze bine cu antrenorii de la cluburile care furnizează jucători la echipa naţională, mulţi jucători manifestînd carenţe în pregătirea fizică şi tactică, capitole care nu pot fi îmbunătăţite de un antrenor de echipă naţională, într-un interval scurt.

A consemnat,
OVIDIU PĂCURARIU

Fotbal: Baraj pentru Divizia B

CHESTIE DE MENTALITATE

Venus Lugoj — Minerul Oraviţa 2-0 (1-0)

Duminică, ora 11, stadion Vulturii Lugoj, teren bun, timp plăcut, bun pentru fotbal spectatori: 1 500.
Arbitri: Aron Huzu (Sibiu) — D-tru Cîrpăteanu (Sibiu), Nicola Suciu (Mediaş).
Observator: Gh. Glişici (Bucureşti)
Cartonaşe galbene: Popovici, M. Băcilă, Drăghina, Roşu, Podean, Lupu.
Cartonaş roşu: M. Băcilă.
VENUS: Ardeleanu — Stănescu (cpt.) — Popovici, Iove, Crilea — BERCIU, TĂRĂU, PODEAN, LEATĂ, — NIŢU 87 — Lăzărescu), Românu (70 — R. Gross).
MINERUL: Balint — DRĂGHINA (cpt.) — Miu (accid, 30 — Jian), F. Băcilă, Crăciunel — Trăilă, LUPU, Roşu, Jijie — M. Băcilă, Sporea.
Au marcat: ROMÂNU (11) — după o acţiune prelungită de atac, reluînd din aer o minge care a „căzut” o dată în faţa sa; ŢĂRĂU (48) — din lovitură liberă de la 18 m, peste zid, la colţul scurt.
JUCĂTORUL MECIULUI: TĂRĂU.

Calculele care se făceau în cele două tabere înaintea partidei erau cam acestea: gazdele aveau nevoie neapărată de victorie, în caz contrar oraviţenii, fiind virtual promovaţi în B. Cu cele două puncte adjudecate însă, lugojenii speră într-o „remiză” la Pîncota, în ultima partidă, care le-ar permite cîştigarea „barajului” la golaveraj.

De aceea crisparea s-a făcut simţită mai mult în jocul gazdelor, în special cel al liniei de fundaşi — aceştia şi în special Popovici, nereuşind să se „relaxeze” pînă în final. În schimb linia mediană a trecut repede peste inhibiţia de start, prestaţia sa stînd la baza succesului, pentru că mijlocul terenului a fost clar stăpînit de campioana timişeană. Aceasta a construit cîteva acţiuni-„şnur”, cu pase şi devieri dintr-o bucată, demne de un eşalon superior.

Primul gol a survenit la capătul unei perioade în care lugojenii şi-au reglat treptat „turaţia” devenind mereu mai periculoşi şi ratînd o bună situaţie cu cîteva secunde înaintea deschiderii scorului. Ei vor continua asaltul, cele mai incisive acţiuni fiind realizate de Berciu şi Leaţă.

În min. 30, raportul de forţe — şi aşa net favorabil lugojenilor — devine şi numeric inegal: după ce văzuse cartonaşul galben pentru atitudinea necuviincioasă (a aruncat mingea, nervos în gazon) faţă de arbitrul care l-a sancţionat pentru fault în atac, Z. Băcilă îl ţine insistent din spate pe Crilea, care îl depăşise undeva aproape de fanionul din colţul jumătăţii de teren a oaspeţilor, fiind just eliminat.

De aici încolo, Venus se îndreaptă spre o victorie sigură, în ciuda ratărilor lui Niţu, la capătul a două spectaculoase acţiuni individuale (min. 33 şi 39).

Repriza secundă va fi liniştită, gazdele avînd doar două situaţii mai clare, cînd Niţu va relua de la 6 m, din cădere, peste poartă, excelenta centrare a lui Tărău (min. 55) şi cînd Lăzărescu se va trezi cu o minge cadou la o neglijenţă a oraviţenilor, dar va fi deposedat de portarul Balint.

Iar oaspeţii, deşi vor ieşi mai mult la joc şi vor fi mai limpezi în 10 oameni, nu vor avea decît o fază realmente periculoasă, în min. 65, cînd Lupu va dribla spectaculos doi adversari dar şutul slab va fi reţinut uşor de Ardelean. Lupu va mai iniţia alte cîteva acţiuni de atac, sprijinul coechipierilor nefiind pe măsură. Iar atitudinea de vedetă supărată a lui Roşu a fost chiar supărătoare. De fapt aici a fost mai bună Venus: echipa este mai disciplinată, mai debarasată de apucăturile specifice campionatului judeţean, este o echipă „lucrată”, avînd însă — cel puţin în această partidă — şi unele lacune în jocul liniei de fundaşi, prea inhibaţi, cum spuneam şi la început.

Minerul are cîţiva jucători tehnici, dar organizarea jocului nu a fost la înălţimea celei a adversarului, iar mentalitatea de „judeţ” a împiedicat-o să aspire la mai mult, eliminarea lui M. Băcilă fiind edificatoare.

Prin urmare rezultatul a fost firesc, deşi meciul nu a fost grozav. El nu a pus probleme deosebite arbitrului Huzu, cartonaşele arătate nefiind urmarea unui joc dur. A surprins poate doar maniera prea exigentă de a aprecia duelurile pentru balon. Acordarea loviturii libere, în urma căreia s-a înscris al doilea gol, ar putea fi discutabilă şi ea, dar A. Huzu a fost mai aproape de fază. Aşa că eu îi reproşez doar cartonaşul galben arătat nejustificat lui Lupu, la un banal fault de joc, şi neacordarea unuia şi lui Leaţă pentru un hent intenţionat la mijlocul terenului. Desigur, că în economia partidei aceste erori cîntăresc prea puţin, ele putînd fi puse pe seama neacomodării la relaţiile unui joc de „judeţ”, oricum altele decît la nivelul diviziei A.

R. SUCIU

• CASETA CU AMINTIRI •

În sfîrşit, echipa legendară a „Ripensiei” beneficiază de monografia pe care o merită. Din păcate, ea apare un pic cam tîrziu: cîţiva dintre jucătorii ei glorioşi s-au stins în ultimii ani (Bindea, chiar acum cîteva săptămîni!), fără să mai cunoască bucuria de a putea să răsfoiască o asemenea carte.

Volumul reuşeşte să îmbine informaţia de arhivă cu cea provenind din surse vii, deci amintiri ale autorului (el însuşi portar al „Ripensiei” în 1940), dar şi mărturii datorate unor jucători sau conducători ai echipei.

Şi pentru că marele team timişorean nu poate fi înţeles fără fenomenul „Chinezul” un capitol aparte (de început) îi este consacrat celeilalte mari campioane naţionale născută la Timişoara.

Această investigaţie, dincolo de „nostalgiile fotbalistice”, **pică bine**, deoarece fotbalul autohton se află în faţa altui moment crucial, cel al (re) profesionalizării pe faze serioase dar şi în condiţiile migrării accentuate a jucătorilor de valoare spre alte puncte ale Europei, unde este mai bine plătit şi unde are statut clar.

Partea de greutate a cărţii e constituită de capitolele ce urmăresc „creşterea şi descreşterea” acestui miraculos club-organism. Cristi Alexiu, ţinînd dreapta cumpănă între „poezia cifrelor” şi abia ghicitele traiecte de vieţi şi destine risi, ite frenetic pe altarul Zeului Fotbal. Cea mai bună secţiune a cărţii — „Uriaşii, văzuţi de aproape” — înseamnă, de fapt, o suită de interviuri şi portrete (Pavlovici, Zombori, Deheleanu, Bindea, Beke, Ciolak, Schwartz, Dobay etc.).

O realizare de excepţie a tipografiei HELICON, acum, cînd orgoliile fotbalistice ale oraşului par a se fi redeşteptat prin performanţele „Politehnicii”. O carte pe care ar trebui măcar s-o răsfoiască jucătorii şi managerii acestei noi echipe-fanion. Ar afla, chiar din cuvîntul de deschidere al lui Ion Chirilă, că „Ripensia a fost cea mai aristocratică echipă de fotbal care venea în Capitală”, iar cei ce o alcătuiau „semănau toţi cu Rudolf Valentino, pălării de fetru, trench-coaturi, cravate frumoase, ţinută elegantă, toţi îmbrăcaţi după ultimul strigăt al modei”.

VIOREL MARINEASA

Cristofor Cristi Alexiu, **Ripensia — nostalgii fotbalistice**, Editura Helicon, 1992.

S.C.T. cardinal S.A.
TIMIŞOARA
organizează în luna august
o excursie în Franţa la NISA.

Programul cuprinde excursii la Cannes, St. Tropez, Cap d'Antibe, Monte Carlo, cît şi vizitarea unei fabrici de parfumuri. La dus se vizitează VENEŢIA, iar la întoarcere MILANO.

Se asigură transport autocar, cazare în hotel **, ghid însoţitor şi ghid partener.

Informaţii suplimentare şi înscrieri la sediul societăţii din bv. Republicii nr. 6, tel. 13 64 62.

FILOZOFÎND, LA RECE

(Urmare din pagina 1)

trofeul. A fost de altfel o perioadă de joc ceva mai deschis al studenților, în care și Steaua a forțat mai mult și s-a apropiat periculos de poarta lui Almășan.

Au mai fost apoi voci care au spus, trădînd neputința de a suporta ratarea aproape incredibilă a unei splendide performanțe, că orice altă divizionară A ar fi învins miercuri pe Steaua. Au uitat însă — gîndindu-se probabil la Steaua din meciul cu Dinamo, din retur — de diferența de.. temperatură (la propriu) dintre acel joc și finală. După cum au omis din raționamentul lor și strategiile diferite adoptate atunci de Dinamo și acum de Poli. Admitem faptul că Steaua este o echipă în criză și mai ales ni se pare că nu prea arată a ECHIPĂ, una din cauze fiind lipsa de motivație a jucătorilor în marea majoritate a partidelor acestui retur, în care Steaua nu avea cum pierde locul al doilea, dar nici cum să-l cucerească pe primul. Dacă mai adăugăm și returul bizar (eufemistic vorbind) al semifinalei cu U. Craiova, putem lesne concluziona că nu e ușor să joci, la comandă, foarte bine, adică la potențialul maxim presupus doar a-l avea, dar neprobat în alte jocuri cu miză.

Ei, dar de aici și pînă la a vedea în cîștigătoare a Cupei pe oricare altă adversară din finală a Stelei, calea ni se pare cam lungă. Pentru că Poli a jucat exact cum trebuia sau exact ce știa — sau poate și una și alta — ca să merite victoria, pe care doar nesansa a împiedicat-o s-o obțină. S-a mai spus că Poli trebuia să forțeze în atac, în fața unei apărări fragile. Da, aici este ceva, doar că se poate obiecta că, schimbînd macazul, și „cavaleria ușoară" a Stelei ar fi avut spații mai largi de manevră...

În fond, Poli a jucat cartea care s-a dovedit cîștigătoare de atîtea ori în acest campionat, defensivă beton și atacuri bazate pe reușitele individuale ale lui Vlaicu, Baban sau Rosenblum și pe șuturile lui Varga. Și asta plecînd de la prezumția unei reduse capacități constructive a majorității jucătorilor. Evident că aici se pot face obiecții, începînd de la „disperarea" cu care apărarea respinge deseori mingi ce s-ar putea folosi mai util și sfîrșind cu lipsa de susținere a vîrfurilor în faza de atac. Dar acestea țin de o altă perioadă a vieții acestei noi echipe a lui Poli, cea care începe de la vară, cînd conducătorii și antrenorii „alb-violeților" vor căuta cu siguranță soluții de ameliorare a spectaculozității jocului.

Pînă atunci vom constata că Poli, cu aceste carențe cu tot, a jucat cum spuneam partitura pe care o cunoștea bine și care pînă în acest moment i se potrivea. Din moment ce, făcîndu-și indubitabil datoria, a fost la un pas (chiar mai puțin...) de obținerea celei mai înalte performanțe din istoria sa: locul 5 (și dreptul de participare în Cupa UEFA) coroborat cu cîștigarea Cupei. N-a fost să fie. Dar Poli sezonului 91-92 este totuși o învingătoare.

Acarul... Baban

Ne-au spus unii (destui): **„Faceți-l praf pe Baban, ne-a luat Cupa din vitrină!"**. Să recunoaștem, l-am suduit și noi niței după ratarea celor cîteva mari ocazii de gol.

Dar Baban a fost omul din avanposturi care s-a bătut singur aproape cu întreaga defensivă stelistă. Cel care a cîștigat majoritatea duelurilor directe cu fundașii adverși, uneori luptînd pentru mingi imposibile. El a dat de atîtea ori răgaz apărării sale să-și revină după șarjele bucureștenilor, „scoțînd" faulturi sau aruncări de la margine, sau cornere.

El a fost cel care s-a demarcat perfect, pentru a primi în situații ideale, de la Vlaicu sau Rosenblum. Însă, e adevărat, că n-a marcat. Nici de la 11 m. Și nici primul gol nu-i poartă semnătura, fiind de fapt un autogol.

Rămînem la convingerea că ineficacitatea sa, devenită cronică la finele sezonului de primăvară, are cauze de natură exclusiv psihică. Acum. Pentru că la începutul returului a fost vorba, credem noi, de superficialitate în pregătire, pe fondul unui vedetism ce apăruse încă în ultimele etape din toamnă, sezon în care Baban înscria mereu și din orice poziții.

Dar suficiența a condus la primele eșecuri, golgeterul a intrat „în gura lumii", acum vrea, se pregătește, dar nu-i mai „iese". Și plătește pentru momentele de îngîmfare.

Noi zicem că a plătit destul. Și meritat, poate. Dar credem că nu e drept să nu-i recunoaștem realizările. Și jocul excelent, după noi, din finală, exceptînd ratările. Dar nu ele sînt măsura valorii lui Baban și el trebuie să demonstreze asta în noul sezon, uitînd — și noi ajutîndu-l s-o facă — ca pe un vis urît, neîmplinirile acestei primăveri.

★ CATALOG ★ CATALOG ★

ALMĂȘAN: Și-a încununat acest sezon de excepție, poate cel mai bun din carieră, cu o prestație sigură, sobră și uneori chiar spectaculoasă. La loviturile de departajare a fost egalul lui... Schmeichel din semifinala cu Olanda. Cu asta am spus totul.

ANDREAȘ: În nota obișnuită de seriozitate, responsabilitate și dăruire (dusă uneori pînă la sacrificiu) în joc a rezolvat cîteva situații limită. Păcat de precipitarea în faza de construcție.

VARGA: Mai puțin productiv ca de obicei. Nu i-a prea ieșit șutul. L-a scăpat de cîteva ori pe Ilie Dumitrescu. Contează în continuarea mai mult în faza de atac

CRĂCIUN: L-a anihilat complet pe. M. Popa. Incomodat vizibil de viteza de reacție a lui Vlădoiu, cu care totuși s-a luptat de la egal la egal. Încă nu a revenit la forma care l-a consacrat,

CSIK: Rămîne cea mai mare descoperire a lui Poli din acest campionat. Conștiincios, disciplinat, punînd mult suflet, trezește regretele noastre. Mai cu seamă că, pe lîngă sarcinile defensive pe care le rezolvă cu siguranță iese „curat" la joc, în faza de construcție.

STOICOV: A greșit flagrant la golul Stelei. A avut [illegible] incursiuni bune de atac, cărora [illegible] de multe ori, nu le-a găsit cea mai bună continuare.

ROȘU: Efort generos, într-un rol la care sincer vorbind nu ne-am așteptat (descoperire a prof. Ionescu). Multe intercepții utile și o lăudabilă dorință de limpezire a jocului. A scos multe mingi din grămadă, dar — limitîndu-se probabil la varianta tactică a echipei — le-a direcționat mai mult spre lateral sau înapoi, neasumîndu-și pasa decisivă și aparițiile de finalizare.

O. POPESCU: În vizibilă scădere față de turul campionatului, nu și-a găsit locul în angrenajul echipei, oscilînd între sarcinile defensive și dorința de construcție Eclipsa de formă (cauzată și de accidentările din retur) a contribuit și ea la neclaritatea jocului său.

DIACONESCU: S-a evidențiat, și acum, mai mult prin travaliul imens de pe latura dreaptă, avînd un aport important, mai ales în acoperirea urcărilor lui Varga. Timid în atac, conformîndu-se probabil partiturii atribuite.

VLAICU: A rezistat doar o repriză, cînd s-a aflat și la originea golului timișorean. Marcat fizic (poate și psihic) de un retur în care a dus trena ofensivei poliste, a clacat după pauză, determinînd o înlocuire care se impunea.

BABAN: Figura tragică a finalei. Sună cam shakespeare-ian dar cîțiva centimetri l-au despărțit de postura de idol al Timișoarei, ajungînd, pentru mulți „inamicul public nr. 1". După părerea noastră a fost poate cel mai bun Baban al sezonului.

ROSENBLUM: A fost ceea ce se numește o schimbare inspirată. Fiind mereu aproape de Baban, a creat cel puțin două faze de gol, fiind și eroul controversatei faze din min. 89. În nota fericitului său final de sezon.

BĂTRÎNU: A înviorat sensibil halfia Politehnicii, într-un moment letargic al partidei. Deși este o dilemă pentru tehnicienii lui Poli, considerăm că reprezintă un senator de drept în viitorul „11" al Politehnicii.

O înfrîngere cît o victorie...

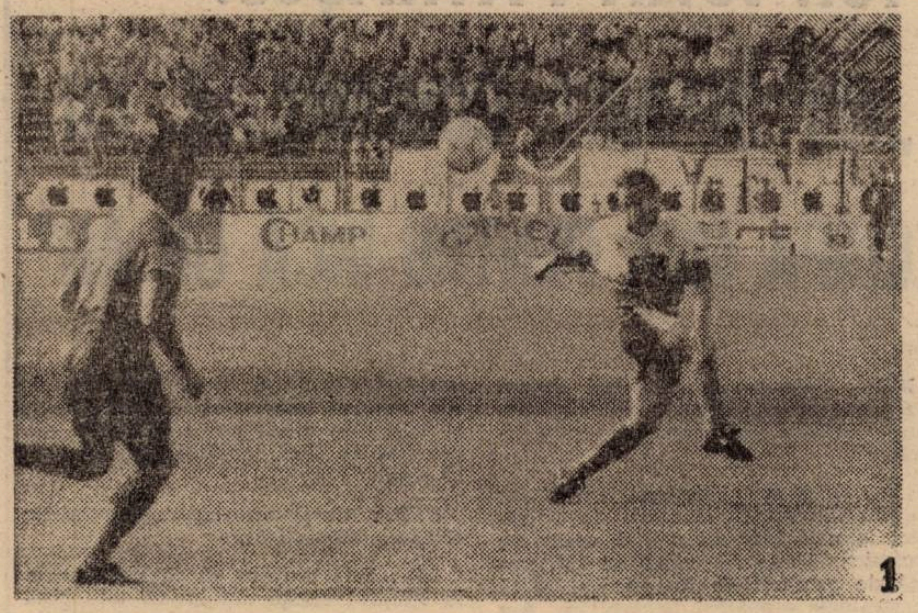

1

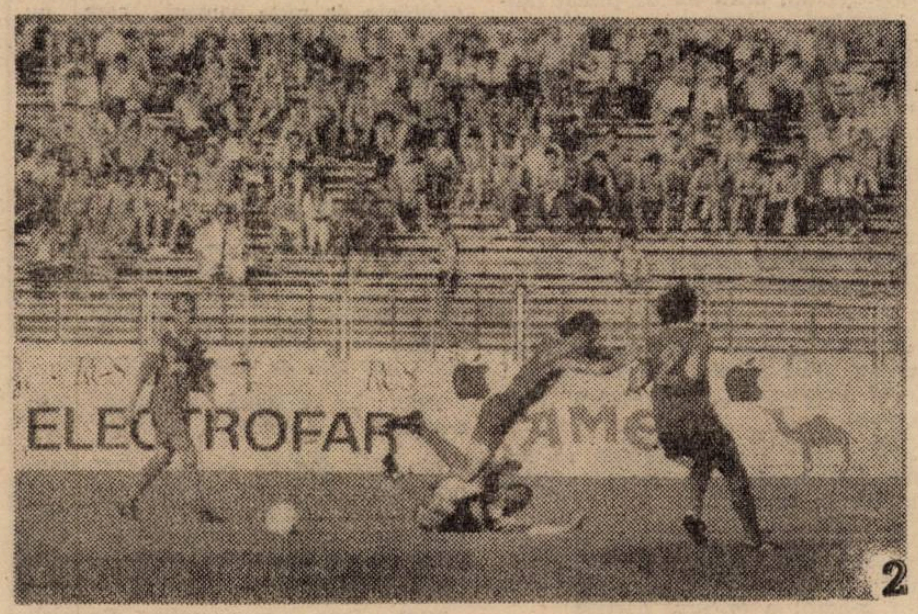

2

3

1. Titi Varga a redevenit „Captain Power" abia în minutul... 121. Șansa din minutul 90 i-a fost refuzată de Porumboiu...

2. ... care a văzut probabil doar momentul nr. 2, cel redat în poză, cînd Doboș se împiedică de Rosenblum...

3. ... și eliminat e Jackie, care n-a faultat pe nimeni. Ce-o fi fost în gura lui numai poliția militară știe.

4. Una din fazele de infarct ale lui Baban.

5. Almășan, față-n față cu B. Bucur reaprinde speranțele...

6. ... pe care Crăciun le spulberă și el, peste doar cîteva clipe.

Pagini realizate de RADU SUCIU, DUKI POPOVICI, LUCIAN GHEORGHIU și PETRU FUCHS.

...sau cum am văzut noi finala Cupei

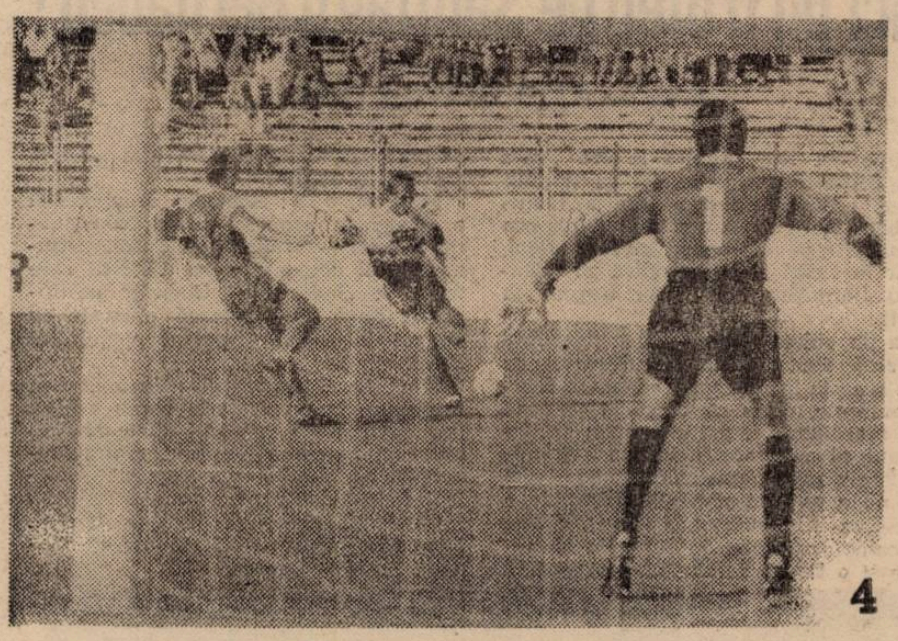

4

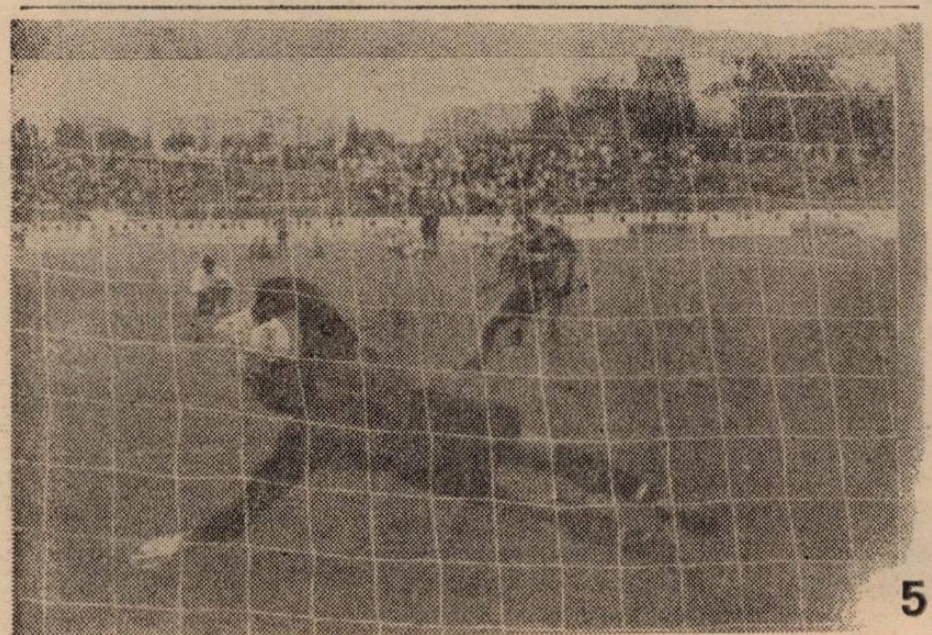

5

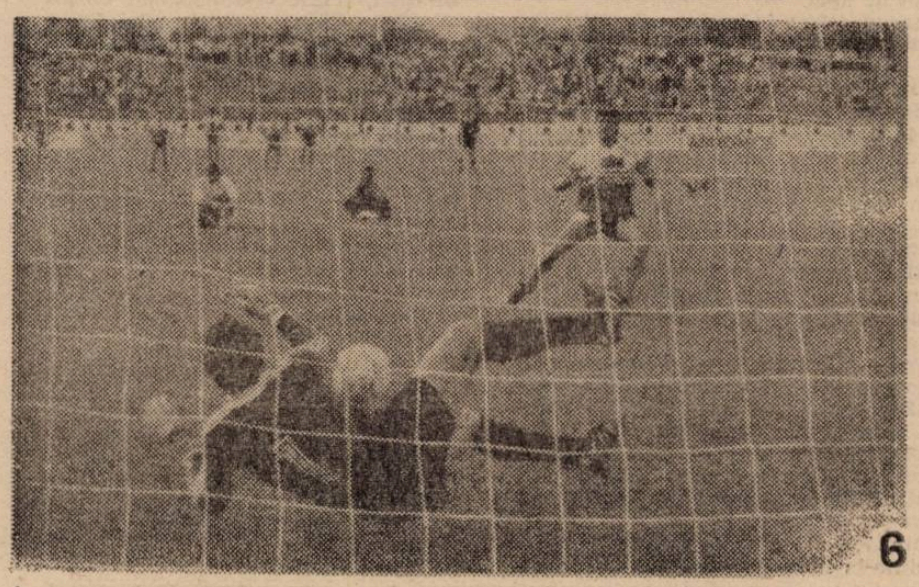

6

După minutul... 121 (la cabine)

• Nervozitate mare în tabăra timişoreană. Motivul? Decizia, sau mai precis non-decizia arbitrului Porumboiu din minutul 90. Redau cîteva declaraţii: Gheorghe Nicolaescu (Gazeta Sporturilor), Dan Marc Valentino (Cotidianul), Victor Niţă (Expres Magazin) şi ... foarte mulţi alţi gazetari sportivi aflaţi la masa presei: **„Doboş trebuia eliminat şi trebuia acordată lovitură liberă. Infracţiunea a fost clară. Timişoreanul a scăpat spre gol".** Singurii „contras" au fost, domnul Albulescu („Regia Fotbalistică"), ex-preşedintele clubului Victoria, Dumitru Dragomir, actualul patron al Sportului Românesc, şi cele două gazetăriţe debutante care îl însoţeau. Curios, a doua zi, în „S. R.", Ion Chilom a văzut şi el infracţiunea!

• Doboş (Steaua): **„L-am apucat de mînă pe Rosenblum şi el a căzut peste mine. În apropiere erau Panait şi Bucur, deci Rosenblum nu scăpase singur".**

• I.V. Ionescu: **„Regulamentul este clar. În cazul în care un jucător scapă singur spre poartă şi e faultat, cel ce a faultat este eliminat şi se acordă lovitură liberă. Surprinzător, domnul Porumboiu m-a eliminat pe mine!**

• Valentin Alexandru (preşedintele Comisiei Campionatului Naţional): **„Greşeli flagrante de arbitraj. Doboş trebuia eliminat de pe teren, iar golul Stelei a fost din ofsaid".**

• Ion Alexandrescu (Steaua): **„Golul nostru a fost valabil. Faultul lui Doboş a existat, dar nu a fost intenţionat (?! n.n.)**

P.S. Un sincer bravo galeriei lui „Poli", care seara, înainte de plecarea spre Timişoara, s-a comportat aidoma omologilor lor scoţieni. Nu a făcut o tragedie din înfrîngere, în schimb în Gara de Nord imnul lui „Poli" a răsunat ca pe ... „Rasunda".

Minutul 89 în viziunea lui Porumboiu

Sigur că mult comentata şi controversata fază din min. 89, cînd Rosenblum în poziţie centrală, la 18 m, a fost faultat de Doboş, după ce primise pasa de la Baban şi doar Gherasim, eventual, putea opri călătoria Cupei la Timişoara, a fost totuşi cel mai bine văzută de arbitrul Adrian Porumboiu. Iată aprecierea lui dată ce-i drept cu multă solicitudine în minutul o sută douăzeci şi... cine mai ştie.

A.P.: Nu ştiu de ce sînteţi, voi din Timişoara, aşa porniţi pentru faza cu pricina. A mai fost cineva de la „Vest Sport" foarte supărat (n.n. Lucian Gheorghiu). Înţeleg dacă ar fi fost vorba de o infracţiune în careu...

Rep.: Deci a existat o infracţiune...

A.P.: Să încep cu momentul jocului. Eram deja deconectat pregătindu-mă să fluier finalul. În prima fază Baban l-a faultat pe fundaşul stelist...

Rep.: E vorba de Rosenblum!

A.P.: Mă rog. Eu n-am fluierat nimic crezînd că stelistul va reveni. Apoi n-am fluierat nici cînd Rosenblum a fost tras de tricou. Dar nu cred că această fază a influenţat deznodămîntul partidei. Poli putea să înscrie în atîtea rînduri. Repet, nu a fost în careu...

Rep.: Dar pentru Poli, o lovitură liberă de la 18 m, executată de Varga, ar fi fost jumătate de gol. Şi era, practic ultimul minut!

A.P.: Bine, eu admit că sînt om şi am putut greşi. Eram deconectat. Să vedem caseta şi atunci putem sta de vorbă.

LA CE MAI AJUTĂ CASETA D-LUI PORUMBOIU? DACĂ AŢI FI ACORDAT LOVITURĂ LIBERĂ ŞI VARGA ÎNSCRIA? CUPA PLECA SPRE TIMIŞOARA! AŞA RĂMÎNEM CU ILUZIA LUI DACĂ...

KAMIKAZE

Ce departe eşti, Wembley!

Ca la noi la nimeni! Şi în fotbal! Şi nu ne vom referi aici la campionat, care a fost cum a fost. Dar în mai toată lumea fotbalului civilizat, pe lîngă un campionat (care nu e cum e, adică, ca la noi), există CUPA. Competiţia în care plebeii au şansa, o dată pe an, să încrucişeze spada cu patricienii. De altfel acesta este şi farmecul unui trofeu în care o echipă sătească, şi cazuri au fost şi vor fi, are — cel puţin teoretic — ocazia să calce iarba celor mari. Este competiţia cea mai — hai să folosim un cuvînt la modă — democratică, adică cea a şanselor egale. Şi această egalitate în mai toată Europa, merge pînă la finală, care în Italia (şi din acest an, chiar în „exclusa" Iugoslavie) se joacă tur-retur, pe lîngă argumentul şansei egale, luîndu-se în considerare (la noi de ce nu) şi cel financiar. În Spania stadionul se trage la sorţi! Sigur, contraargumentul există, şi încă unul care durează de mai bine de un secol: Anglia. Înseamnă că F.R.F. (conservatoare?) urmează modelul britanic? Bine, bine, dar acolo e o tradiţie al cărei centenar serbat de Leeds United (prin '70) e deja istorie! Veţi spune că şi la noi e o tradiţie. O fi. Dar acolo e sărbătoare! Cu Wembley-ul plin şi cele două steaguri, şi coruri, şi copiii care bat mingea şi visează Cupa! Nu campionatul! Ori la noi ce sărbătoare a fost, la 35°, în Regie? Nici taximetriştii din Bucureşti nu ştiu unde e stadionul! Un stadion al cărui teren nici n-a fost marcat pentru finala Cupei!

Nu vă e ruşine domnilor de la federaţie? Probabil că nu, din moment ce aţi fost toţi acolo. În răspăr. Mai bine rămîneaţi acolo. Definitiv. Tot în răspăr. Lăsaţi pe alţii să conducă fotbalul românesc. Chiar dacă vor alege modelul englezilor. Dar măcar să o facă cu dragoste. De fotbal, evident...

NICI ÎN REGIE
NU-I VESTIARU' SEIF DE BANCĂ

• Multe comentarii, la Golumbi, în legătură cu cei desemnaţi pentru executarea loviturilor de departajare. Agentul nostru federal — adică de pe lîngă FRF — ne-a sesizat că de fapt cei cinci erau... cei care rămăseseră după eschivările în masă ale celor prezumtiv îndreptăţiţi să-şi ia răspunderea. Microfonul aceluiaşi agent a înregistrat refuzurile, suficient de întemeiate, ale lui Rosenblum şi Csik. Motivele, deşi sînt TOP SECRET, adevăraţii golumbari le deduc.

• Microemiţătorul de sub ecusonul FIFA al arbitrului Adrian Porumboiu: **„Astea-s condiţii inumane şi pentru jucători, şi pentru arbitri, şi pentru spectatori** (n.n. ziariştii au fost, ca de obicei, uitaţi), **canicula asta a stricat tot spectacolul".**

• Conţinutul microcasetei care a înregistrat o scurtă, concisă şi spontană (în adevăratul sens al cuvîntului) caracterizare făcută de Jackie Ionescu arbitrului Porumboiu, în min. 89, îl vom publica doar cu acceptul d-lui profesor...

• Mai negru (a nu se citi bronzat), de două ori decît de obicei (de supărare), Jackie s-a încuiat în camera sa de la hotel Parc, refuzînd să coboare, în seara partidei, la un pahar de discuţii despre un sezon totuşi fructuos. În locul unui şpriţ, bine meritat dealtfel, dr. Ghilezan l-a alimentat cu... pilule. Nu d-ale noastre.

• Mai negru, tot de supărare ca Jackie (deşi nu credem că se poate asta), şi Nixe Secoşan a sărit peste şpriţ, luînd primul tren spre... Radio Timişoara.

• Gioca Glişici (observator federal) s-a făcut că nu ne... observă.

• După executarea loviturilor de la 11 m, steliştii şi-au aruncat tricourile în tribuna a doua. Cei cîţiva copii care au sărit gardul pentru tricoul „supervedetei" Ilie Dumitrescu (care n-a găsit o persoană demnă de... nr. 8, tot întrebîndu-se cui să-l dea) au încasat pe spinare cîteva bastoane ale poliţiei militare.

• Banda cu repertoriul celor două galerii rapidisto-poliste respectiv steliste, am donat-o publicaţiilor: „Fufa", „Prostituţia", „Bordelul", „Torente", „Sărutul", „Ţîţe", „Senzual" etc...

• Agentul nostru de peluză (spatele porţii poliste) aflat în concediu medical de remediere a danturii, „avariate" de bocancul decolat ca urmare a primului (monumental) luft al lui Vlădoiu, ne roagă să-l atenţionăm pe Jean (cum îl alintă tribuna) că se pregăteşte o conspiraţie ce vizează confiscarea, pe viitor, a oricărei înălţări ce aterizează în galerie.

HANDBAL

LA VREMURI NOI,... TOT EI

Primăvara lui 1991. După 33 de ani în care titlul național la handbal masculin nu a părăsit Bucureștiul, Politehnica Timișoara termina pe locul întîi în divizia A, cucerind laurii ce răsplăteau toate generațiile de handbaliști timișoreni nedreptățiți. În aceeași perioadă, dinspre Federația Română de Handbal parveneau zvonuri conform cărora România nu va înscrie nici o echipă în viitoarea ediție a Cupei Campionilor Europeni.

Primăvara lui 1992. Formația masculină Videocolor Timișoara participă la turneul de promovare în divizia B, pe care îl cîștigă învingînd în ordine pe Colorom Codlea, Cuprom Baia Mare și Gloria București. Această din urmă echipă contestă un jucător timișorean **(Ladislau Toth) care este legitimat de 2 ani la Videocolor, după** ce mai jucase la Utilajul „6 Martie" Timișoara și la Lipova, pe perioada satisfacerii stagiului militar. **Bucureștenii își bazează contestația pe faptul** că transferul are numai viza fostei Direcții a Sporturilor Timiș. Beneficiara eventualei omologări a meciurilor Videocolorului cu 0-6 : Gloria București.

Tot în primăvara acestui an, echipa feminină Industria Lînii Timișoara cîștiga turneul de promovare în divizia A, devansînd pe Voința Rm. Vîlcea — cu care în ultima etapă, în deplasare, a terminat la egalitate, 30-30, formație promovată și ea în prima ligă —, Antilopa București și Cetatea Tg. Neamț. Nici această ierarhie nu convine anumitor persoane, unul dintre arbitrii partidei Voința — Ind. Lînii întocmind un raport prin care arată că timișorencele nu și-au apărat corect șansele. Cine ar profita de pe urma unor sancțiuni? Antilopa București care a ratat promovarea. Autorul raportului : arbitrul bucureștean Ștefan Șerban. Dar iată ce scrie cotidianul „S. R." de vineri, 26 iunie : **„Opinia domniei sale (n.n. Ștefan Șerban) convergentă cu a altor personalități apropiate handbalului și aflate în sală la acea oră (arbitrul FIFA, Ion Crăciunescu, de exemplu) indică un meci incorect disputat".** Că la fotbal se pricepe toată lumea știm, dar că fotbaliștii se pricep la toate, asta acum o aflăm. Același ziar mai scrie : **„Sigur, președintele Chimistului Rm. Vîlcea și, de asemenea, membru al Biroului Federal, dl. Ioan Gavrilescu a urmărit întîlnirea, dar, omenește vorbind, considerațiile sale vor naște rezerve".** Și atunci „impresiile" bucureșteanului Ștefan Șerban nu impun reticență?

În cursul acestei săptămîni Biroul Federal trebuie să decidă în aceste ultime două cazuri. Cît de corecte vor fi deciziile vom ști la ceasul la care se vor trage concluziile. Oricum ne vine greu să credem în obiectivitatea unor oameni care ani la rînd au vegheat promenadele, titlului masculin între Ghencea și șoseaua Ștefan cel Mare și sub oblăduirea cărora sutele de ore de muncă ale echipelor „de provincie" erau batjocorite în numai 60 de minute de „cavaleri ai tristului fluier".

ADRIAN SCHINDARLI

BOX

Concurîndu-l pe Don King, Timișoara aruncă mănușa boxului profesionist

Vineri, 3 iulie, la Timișoara va avea loc prima gală de box profesionist, de la război încoace.

Domnul Sorin Crihan este tînărul patron al clubului **„Don Crihan"**, firmă care și-a propus să asigure serviciile de impresariat pentru trei dintre cei mai buni boxeri ai Timișoarei : **DUMITRU „Mr. JUVE" KRESTYIN (Categ. ușoară, 61.235 kg), GHEORGHE „ROKI" BIEA (categ. super ușoară 63.503 kg) și DUMITRU „MIKE" SENCIUC (categ. grea).**

„Știu că pare o aventură, dar am ținut foarte mult să realizez acest club profesionist" — ne-a declarat domnul Sorin Crihan. **„Cea mai mare dificultate a fost selecția celor trei sportivi,** deoarece criteriile de trecere la profesionism sînt foarte dure. La început, **primele de joc vor fi mai modeste — 40.000 pentru învingător și 20.000 pentru învins — dar sper ca, odată ce mai prindem cheag, să le fac mai atractive. Prin contract, boxerii sînt obligați la o pauză de cel puțin 24 de zile, între două gale, pentru a-i putea avea proaspeți în ring. Totodată, dacă constatăm că meciul a fost, într-un fel, trucat primele se anulează".**

La Conferința de presă organizată joi 25 iunie, au mai fost prezenți și domnii : Ștefan Munteanu, (arbitru A.I.B.A.), Ion Marconi (cunoscutul antrenor de la C.F.R. Timișoara), Adrian Damșa (directorul Oficiului Județean pentru Tineret și Sport), Paul Roman (președintele clubului sportiv C.F.R. Timișoara) și Nicolae Sîrbu (consilier tehnic al clubului Don Crihan).

Pentru început, meciurile se vor întinde pe durata a șase reprize ; ca o etapă intermediară spre cele 12, sau chiar 15 reprize ale boxului profesionist de dincolo de ocean. Mai multe firme sau persoane particulare și-au exprimat intenția de a sponsoriza această primă gală : YU-ROM, Societatea comercială „Continental" S.A., Firma „Eiffel", Lanțul de magazine „Gaby", Kader, Adria, Dan-Tim, Sheri-Han, Restaurantul „Privighetoarea Banatului" și — nu în ultimul rînd — domnul Sava Simcelescu.

Domnul Ștefan Munteanu ne-a explicat cîteva dintre particularitățile de regulament ale boxului profesionist : **„În primul rînd, mănușa este mai ușoară, avînd 6 uncii — spre deosebire de 8 sau 10, cît cîntărește la amatori. Arbitrajele sînt mult mai permisive, jocul nefiind oprit decît în situații foarte grave. Se poate lovi și cu mănușa deschisă iar zona corpului, în care sînt permise loviturile, este mai mare. Una peste alta, totul se subordonează spectacolului, arta pugilistică cedînd locul forței și duritații".**

Se pare că federația română de box amator încearcă, prin diferite compensații materiale, să oprească scurgerea spre profesionism a marilor noastre valori pugilistice, cel puțin pînă la Olimpiadă. După aceea...

Îi dăm în încheiere, cuvîntul tot d-lui Crihan :

„Sigur că ne-ar fi convenit să avem la club boxeri ca și Francisc Vaștag sau chiar timișoreanul Mihai Ciubotaru. Din păcate, Vaștag așteaptă Barcelona iar Ciubotaru are handicapul „bărbiei de sticlă" (n.r. — rezistență slabă la loviturile în figură). **Îl mai avem în vedere și pe Ștefan Marius — locul 3 la Centura de aur. Cele mai complicate sînt problemele sociale pentru că, după cum știți, la box nu vin neapărat copiii de nota 10. Aș vrea să mulțumesc pentru sprijinul acordat de oficialitățile sportive locale și sper ca, împreună, să promovăm cît mai mulți sportivi valoroși spre boxul profesionist. Timișoara merită așa ceva".**

IOAN DORIN VOINEA

FINALA CUPEI SPANIEI 1991 - 1992

Nici un trofeu pe Santiago Bernabeu!

REAL — ATLETICO 0-2 (0-2)

Copa del Rey, ajunsă la cea de-a 89-a ediție a revenit la fel ca și anul trecut echipei Atletico care a învins sîmbătă seara de la ora 22,00 (21,00 ora României) pe eterna sa rivală, Real, chiar în fieful acesteia, adică pe Santiago Bernabeu (ales prin tragere la sorți).

Ca de obicei Realul nu se dezminte pierzînd din nou un joc decisiv, de data aceasta în fața unui adversar, foarte puternic, decis să demonstreze că este mai bună cel puțin în acest an. De reținut că anul acesta Realul a împlinat 90 de ani de existență (martie 1902) dar nu a obținut nimic în afară de o calificare în semifinalele Cupei UEFA, un campionat ratat în ultimele 15 minute și o finală de Cupă pierdută fără executînd impecabil lovitura liberă peste zidul Realului.

Min. 28, 0 : 2 : Schuster recuperează o minge în propriul careu, combinație Lopez — Manolo — Futre, acțiune în stil personal a lui FUTRE care trece pe „bulevardul Chendo" nestingherit după care șutează puternic cu stîngul în colțul scurt al porții lui Buyo.

Min. 70. Momentul psihologic al meciului : la un fault în careu asupra lui Butraqueño arbitrul dictează penalty în favoarea Realului, penalty executat de Michel dar apărat excelent de către Abel.

Cartonașe galbene : Sanchis, Michel, Hierro respectiv Abel, Schuster, Manolo, Futre și Danato.

Bernd Schuster și Paolo Futre, călăii lui Mendoza...

drept de apel.

Meciul a fost de un bun nivel tehnic, dominat teritorial de către Real dar cu numeroase contraatacuri ale lui Futre et. comp. dintre care două s-au soldat cu goluri. Hagi a fost accidentat încă din minutul 5 al jocului fiind nevoit să părăsească terenul după 10 minute de la începere.

În fața a 90.000 de spectatori și a arbitrului Manuel Diaz Vega au evoluat formațiile :

REAL : (antr. Leo Beenhakker la ultimul joc pe banca Realului fiind înlocuit cu Benito Floro Sanz de la Albacete)
Buyo — Chendo (cpt.), Villaroya (46, Paco Llorente), Tendillo, Sanchis, Milla, Butragueño, Michel, Hierro, Hagi (10, Alfonso), Luis Enrique.

ATLETICO : Abel — Tomas, Soler, Solozabal, Donato, Lopez, Manolo (77, Toni), Schuster, Vizcaino, Futre (cpt.), Moya (46, Alfredo).

Min. 7, 0 : 1 : Manolo faultat de către Tendillo la 18 m de poartă,, SCHUSTER, în final, regele Spaniei Juan Carlos înmînează Cupa portughezului Futre cpt. echipei învingătoare sub privirile amare ale lui Ramon Mendoza și ale unui public extraordinar care trăiește cu speranța că odată și odată își va reveni și Realul!

ATLETICO la a 14-a finală disputată (8 cîștigate)

REAL la a 32-a finală disputată (17 cîștigate)

Au cîștigat Copa del Rey :
23 Athletic Bilbao
20 F.C. Barcelona
17 Real Madrid
8 Atletico Madrid
5 Valencia
3 Real Union Irur
F.C. Sevilla
Real Zaragoza
2 Español Barcelona
1 Bizcaya, Bilbao
Ciclista San Sebastian
Arenas de Guecho Bilbao
Betis Sevilla
Real Sociedad

„Crocodilul, înainte de a-și mînca proprii pui, plînge!"

(Urmare din pag. 1)

E.Z. : Evenimentele întîmplate în acest campionat sînt cunoscute. Crocodilul, înainte de a-și mînca proprii pui, plînge. Aceasta este realitatea și trebuie privită ca atare.

REP. : Bine, dar cum priviți această problemă?

E.Z. : Cine va prelua echipa UTA după cele întîmplate, va trebui să fie conștient că vor urma cel puțin trei ani de recul. Concret, va fi greu să joci în altă parte și să auzi mereu strigîndu-se la adresa ta fel de fel de invective. Nu pot apărea idei clare, deoarece conducerea se schimbă din trei în trei luni.

REP. : Aveți de gînd să duceți în această vară în Italia vreo echipă românească și mai precis una arădeană?

E.Z. : Acum nu am de gînd așa ceva. În 5 august încep pregătirile pentru campionatul italian și abia după această dată se poate pune problema vreunui turneu.

Intrată pe uşa din dos
DANEMARCA
a ieşit prin arcul de triumf

EURO '92

SEMIFINALELE

GERMANIA — SUEDIA 3-2 [1-0]

STOCKHOLM. Stad. „Rasunda" Spect. 40.000.

Au marcat: Brolin (65, 11 m), K. Andersson — Hässler (11), Riedle (60, 89).

Cartonaşe galbene: Ljüng, Dahlin, Effenberg, Riedle, Buchwald, Reuter.

SUEDIA: Ravelli — J. Eriksson — R. Nilsson, Björklund, Ljüng — Thern, J. Nilsson (Limpar, 60), Ingesson, Brolin — K. Andersson, Dahlin (Ekström, 74).

GERMANIA: Illgner — Helmer — Reuter, Kohler, Brehme — Buchwald, Effenberg, Sammer, Hassler — Riedle, Klinsmann (Doll, 90).

BERTI VOGTS: „Îmi pare rău că nu am învins cu un rezultat mai categoric. Un 5-3 mi se părea mai frumos".

KARLHEINZ RIEDLE: „Sînt mort de oboseală, dar cînd într-o semifinală dai două goluri şi oboseala devine plăcută".

BODO ILLGNER: „Mijlocul nostru a ţinut sforile jocului toate cele 90 de minute".

THOMAS HÄSSLER: „Atacul nostru a jucat excelent. Riedle a fost de două ori acolo unde trebuie, iar Klinsmann le-a «spart» complet defensiva".

LEHNART JOHANSSON: „A fost cel mai frumos meci de pînă acum".

THOMAS BROLIN: „Cine ştie ce s-ar fi întîmplat dacă Lanese dicta şi al doilea penalty, cînd a fost faultat Dahlin".

THOMAS RAVELLI: „Am fost mereu acoperit şi mi-a fost imposibil să fac mai mult!"

KLAS INGESSON: „Am trăit 35 de minute de coşmar. Ne-am revenit apoi, dar nemţii au înscris al doilea gol chiar cînd jucam mai bine".

MICHEL PLATINI: „Sînt dezamăgit de suedezi. În prima repriză au fost de nerecunoscut. Nimic din fantezia lor de pînă acum. Germanii le-au arătat cum se joacă fotbal".

OLANDA—DANEMARCA 6-7 [1-2, 2-2]

GÖTEBORG. Stad. „Ullevi". Spect. 37.000.

Au marcat: Bergkamp (24), Rijkaard (86) — H. Larsen (6, 32).

De la 11 m: Koeman, Bergkamp, Rijkaard, Witshge (a ratat Van Basten) — H. Larsen, Povlsen, Elstrup, Vilfort, Christofte.

Cartonaşe galbene: Rijkaard — H. Andersen.

OLANDA: Van Breukelen — Koeman — Van Tiggelen, De Boer (Kieft, 46) — Rijkaard, Wouters, Gullit, Bergkamp, Wietshge — Van Basten, Roy (Van't Schip, 115).

DANEMARCA: Schmeichel — Olsen — Sivebaek, Piechnik, H. Andersen (K. Christiansen, 69), — Christofte, Jensen, H. Larsen, Vilfort — B. Laudrup (Elstrup, 56), Povlsen.

RICHARD MÖLLER NIELSEN: „Aţi văzut ce înseamnă un joc eroic? A fost cel mai frumos meci de fotbal modern. I-am rugat pe băieţi să reziste pînă la executarea loviturilor de la 11 m, că mai departe a treaba lui Schmeichel".

BRIAN LAUDRUP: „S-a văzut că meritam să jucăm la Euro '92".

BOBBY CHARLTON: „Mă aşteptam că Olanda să-i «desfiinţeze» pe danezi. A pierdut pentru că a jucat prea retras. Am aflat că Gullit şi Van Basten nu-şi vorbesc. Asta s-a observat şi în teren".

RUUD GULLIT: „Acum cînd Olanda pleacă acasă, va învinge Germania. Noi ne-am făcut datoria, dar ne-a lipsit norocul".

VAN BREUKELEN: „Mă vedeţi pentru ultima oară. Am terminat-o cu naţionala".

RINUS MICHELS: „A fost ca un film de Hitchcock, cu happy-end neaşteptat. Jucătorii mei au crezut că este suficient să iasă în teren pentru a se califica în finală. Danezii ne-au arătat că fotbalul e o bătălie. E adevărat că şi Van Basten «m-a trădat», la 11 m, unde danezii au fost din nou mai [illegible] psihic".

GOLGETERII

3 Goluri: **Thomas BROLIN (Suedia), Karlheinz RIEDLE (Germania), Denis BERGKAMP (Olanda), Henrik LARSEN (Danemarca).**

2 Goluri: **Jan ERIKSSON (Suedia), Jean Pierre PAPIN (Franţa), Thomas HÄSSLER (Germania), Frank RIJKAARD (Olanda).**

1 Gol: **Igor DOBROVOLSKI (C.S.I.), Lars ELSTRUP, Kim VILFORT, John JENSEN (Danemarca), David PLATT (Anglia), Paul MC STAY, Brian MC CLAIR, Garry MC ALLISTER (Scoţia), Rob WITHSGE (Olanda), Keneth ANDERSSON (Suedia).**

... ŞI ITALIENII

Presa italiană „bate monedă" pe faptul că, din cele 30 de goluri înscrise la „Euro", 14 au fost reuşite de jucători care activează în „calcio": Riedle (Lazio), Brolin (Parma), Papin (Milan), Hässler (Roma), Rijkaard (Milan), Dobrovolski (Genoa), Platt (Juventus).

EUROTEAM, ÎN VIZIUNEA „VEST SPORT"

SCHMEICHEL (Danemarca) — J. ERICKSSON (Suedia) — VAN TIGGELEN (Olanda), KOHLER (Germania) — SIVEBAEK (Danemarca), RIJKAARD (Olanda), HASSLER (Germania), B. LAUDRUP (D.), WITSHGE (Olanda). — POVLSEN (Danemarca), RIEDLE (Germania).

REZERVE: Helmer (Germania), Walker (Anglia), H. Larsen (Danemarca), Brolin (Suedia).

ÎNAINTE DE FINALĂ...

FRANTZ BECKENBAUER: „Danemarca va fi o dulce felie de tort pe care fotbaliştii noştri o vor devora în finală!"

JÜRGEN KLINSMANN: „Mi-ar fi plăcut mai mult o finală cu Olanda. Danezii au o apărare ca un zid".

BERTI VOGTS: „Danezii au jucat excelent cu Olanda, dar tot noi rămînem favoriţi".

ANDREAS BREHME: „Vom învinge cu 4-0!"

PELÉ: „Cred că danezii pur şi simplu, nu pot să repete jocul din partida cu Olanda. Cred că noua campioană europeană va fi Germania.

PAUL BREITNER: „Echipa Germaniei de azi n-are personalităţi capabile să-şi impună jocul".

RICHARD MÖLLER NIELSEN: „Nu pot să promit poporului danez titlul european, dar că vom lupta pînă la ultima picătură de sînge nu mă îndoiesc".

JOHN SIVEBAEK: „Sîntem atît de aproape de titlu că nu avem voie să ne mulţumim cu locul 2".

BRIAN LAUDRUP: „Şansele sînt 50% la 50%".

PETER SCHMEICHEL: „Vom fi campionii Europei!"

...FINALA...

DANEMARCA—GERMANIA 2-0 [1-0]

GÖTEBORG. Stad. „Ullevi". Spect. 45.000.

Au marcat J. Jensen (19), Vilfort (78).

Cartonaşe galbene: Piechnik — Effenberg, Klinsmann, Hässler, Doll.

DANEMARCA: SCHMEICHEL — OLSEN — K. NIELSEN — PIECHNIK, SIVEBAEK (K. CHRISTIANSEN) — CHRISTOFTE, J. JENSEN, H. LARSEN, VILFORT, B. LAUDRUP — POVLSEN.

GERMANIA: Illgner — Helmer — Reuter, Kohler, Buchwald, Brehme — Effenberg (Thom 79), Sammer (Doll, 46), Hässler — Riedle, Klinsmann.

...DUPĂ FINALĂ

LARS OLSEN: „Încă nu realizez că am primit cupa şi că sîntem campionii Europei. Probabil o să-mi revin peste două, trei zile".

FLEMYNG POVLSEN: „Am venit pe uşa din dos şi am ieşit prin arcul de triumf...".

KIM VILFORT: „N-a fost nici un henţ. Golul meu a fost perfect valabil".

RICHARD MÖLLER NIELSEN: „La 1-0 băieţii au fost cuprinşi de o putere magică şi n-au mai simţit nici un fel de oboseală".

FRANZ BECKENBAUER: „După cum au jucat danezii aici nu cred că s-au pregătit doar zece zile".

BOBBY CHARLTON: „Sînt pur şi simplu fermecat".

BERTI VOGTS: „Danezii au fost psihic mai puternici şi asta a fost hotărîtor".

STEFAN EFFENBERG: „În unele momente ale jocului aveam senzaţia că jucăm împotriva a 14 adversari".

RUDI VÖLLER: „Danemarca este o echipă extraordinară. Adversarii noştri au şutat de trei ori la poartă şi au marcat două goluri!

DRIBLINGURILE LUI BERNI

• **PLATINI: „Echipa noastră n-are experienţă (?!). În afara lui Fernandez a lui Cantona, jucătorii mei nu au fost capabili să înţeleagă viziunea mea asupra jocului".**

• **TRANSFERURI.** O întreagă armată de manageri englezi a declanşat o adevărată vînătoare asupra fotbaliştilor danezi. Spre deosebire de suedezi care, în ultimul timp, au ridicat foarte mult preţurile, danezii au rămas (alături de jucătorii din estul Europei) foarte ieftini. O bună parte din componenţii echipei lui Möller Nielsen (Torben Frank, Torben Piechnik, Klaus Christiansen, Kim Christofte, John Jensen ...) au statut de amatori. De remarcat că Lars Elstrup, Kent Nielsen şi Johny Möllby au evoluat deja în Anglia, la Luton Town, Aston Villa respectiv Liverpool.

• **CARTONAŞE.** La Euro '92 arbitrii au arătat de 36 de ori cartonaşul galben (recordmână Germania — 11) şi niciodată pe cel roşu.

• **HÄSSLER** a fost declarat cel mai bun jucător al lui Euro '92, după o anchetă a ziariştilor prezenţi în Suedia. Mijlocaşul Romei a întrunit 1470 de puncte. Au urmat Brian Laudrup cu 470 şi Denis Bergkamp cu 447.

• **125.000** de oameni i-au întîmpinat pe Campionii Europei la Copenhaga.

• **GERMANIA.** După finală „suporterii" germani nu au creat probleme la Stockholm ci la Hamburg, Köln, Frankfurt, Dortmund... Cartierul St. Pauli din Hamburg a fost aproape demolat şi primarul a fost la un pas de decretarea stării de urgenţă.

• **OFERTE.** Cel mai curtat fotbalist de la Euro '92 a fost liberoul suedez Jan Eriksson. El a primit, prin managerul său italian (!), Vicenzo Morabito, oferte de la Leeds United, Shefield şi Auxerre. De remarcat că, înaintea „europenelor", Eriksson a dat probă de joc la Tottenham, dar nu a fost pe placul conducătorilor clubului englez!

• **PROTEST.** La bursa neagră, biletele pentru semifinala Germania — Suedia au ajuns să se vîndă cu 1500 DM. Ambasadorul Germaniei în Suedia a înaintat un protest oficial, deoarece spectatorilor germani li s-au asigurat doar 2000 de bilete.

• **TORT.** Se estimează că, pe străzile din Copenhaga, în noaptea de după semifinale, au fost 100.000 de oameni! A apărut şi un uriaş tort (12×1,8 m) cu steagul şi tradiţionala pălărie daneză. Din frişcă!

• **MEDALII:** Suedia şi Olanda au înaintat un protest la UEFA pentru că s-a decis acordarea doar a medaliilor de aur şi argint. Se cere bronzul în locul plachetelor oferite de forul european.

La Euro, van Basten n-a „reuşit" nici măcar un gol...

Fotbal, dincolo de EURO '92

■ La începutul săptămînii trecute, Toto Schillaci, căruia — datorită achiziționării lui Gianluca Vialli și avînd în vedere că Juve îi mai are în linia de atac pe Roberto Baggio și Pierluigi Casiraghi — i s-a pus în vedere să-și caute un alt club, declara: **„Nu plec niciunde. Îl apreciez pe Vialli, dar voi lupta pentru tricoul de titular".** ■ Carlos Bilardo, noul antrenor al Sevillei, l-a adus ca primă întărire, la clubul andaluz, pe internaționalul argentinian, Basualdo. ■ Cînd toată lumea fotbalistică se aștepta ca Andreas Brehme să treacă la Barcelona sau alt club spaniol, acesta a declarat: **„Am semnat pentru un club japonez. Nu vă spun numele..."** ■ La ultima întîlnire U.E.F.A. s-a decis ca Euro '92 să fie ultima competiție la care departajarea, în caz de egalitate, să se facă prin lovituri de la 11 m. Arrigo Sacchi însă are altă propunere. Să se păstreze loviturile de departajare și, în plus, la trei cornere să se dicteze ... penalty! ■ Datorită plecării lui Jonas Thern la Napoli, Benfica, la care a rămas Stefan Schwartz, încearcă să-și recompleteze „colonia suedeză" prin achiziționarea lui Klas Ingesson. Dar se pare că s-a amestecat și Sampdoria, al cărui nou antrenor (fost la Benfica) Sven Goran Eriksson l-a angajat deja pe Vladimir Jugovici și Des Walker. ■ După cum scrie presa italiană, Ruud Gullit încă nu și-a prelungit contractul cu Milan. ■ În fotbalul italian, la această oră, există exact 26 de „stranieri" de care cluburile cărora le aparțin vor să se dispenseze. Ca transferul lor s-a plătit, la vremea respectivă, 90 milioane dolari, valoarea lor pe piață scăzînd acum la aproximativ 46 milioane! Iată cum ar arăta o „selecționată" a acestora (portarul lipsește): **Brehme, Kâtanec, Blanc, Branco — Aldair, Dunga, Martin Vasquez, Alemao — Klinsmann, Voller.** ■ După ce a plecat de la Steaua Roșie Belgrad, antrenorul Ljupko Petrovici a schimbat, iată, deja trei cluburi. După ce a fost la Espanol Barcelona și Penarol Montevideo, săptămîna trecută a plecat la P.A.O.K. Salonic, semnînd un contract de 500.000 dolari pentru o perioadă de doi ani. ■ La Napoli, cîtorva mii de spectatori entuziaști, le-a fost prezentată noua achiziție de la Cagliari, uruguaianul Fonseca. Pînă la expirarea suspendării lui Maradona mai e o săptămînă... ■ Pe monumentul din piața centrală din Torino, o mînă cu un spray a scris: **„Un englez bun e un englez mort. Platt, întoarce-te acasă!".** Să fie un rezultat al comportării slabe a englezilor din Suedia, sau o amintire de pe Heysel? ■ Kim Christofte (29 de ani) a trecut la F.C. Koln semnînd un contract de 700.000 DM. ■ Deși se părea la un moment dat că Dragan „Piksi" Stojkovici va pleca de la Verona la Panathinaikos, el a fost convocat la pregătirile lui Olympique (căreia încă îi aparține) care încep în 1 iulie. ■ Senzație la Milano. Toto Schillaci a trecut la Inter. Se pare că lui Bagnolli îi plac tandemurile de atacanți centrali. La Genova l-a avut pe Skuhravy și Aguilera, acum îi are pe Pancev și Schillaci ■ După finala lui Euro '92, Effenberg l-a îmbrățișat pe Brian Laudrup. Gurile rele n-o pus pe seama prieteniei de la Bayern ci pe viitoarea „conlucrare" de la Fiorentina. Effenberg a semnat deja. La mutare Laudrup. ■ Socoteala lui Jurgen Klinsmann cu Real Madrid n-a ieșit. Așa e cînd pierzi. Mendoza a cumpărat un cîștigător, Flemmyng Povlsen!

REPLAY * REPLAY * REPLAY *

Ecouri ale presei din Capitală, după finala Cupei României:

Gazeta Sporturilor: **„În min. 89, o eroare de arbitraj, la o acțiune rapidă în doi, Baban — Rosenblum, cel de-al doilea este faultat de Doboș și fundașul stelist trebuia să primească un nou cartonaș care ar fi însemnat practic eliminarea lui, pentru că mai primisese unul.** (L. Dumitrescu).

„Ceea ce a supărat mai mult în această finală a Cupei României a fost lipsa de fast. Pretutindeni, Cupa este o încununare a anului fotbalistic. (...). Ea trebuie să fie expresia unei înfruntări „la vîrf" după un maraton care a triat insistent din aproape 3.000 de echipe. (...). E greu de comentat ideea unui singur vîrf în cadrul echipei, (s-a mai văzut), dar poate ratările lui Baban nu ar fi fost atît de multe dacă el ar fi împărțit responsabilitatea golului cu un alt număr de pe tricou". (...).

„Debutantul Adrian Porumboiu, (într-o finală de Cupă) a ratat intrarea. Sînt sigur că Adrian, care e foarte combativ după meciuri, o să ne demonstreze mîine în redacție că nu avem dreptate. — NICI UNUL! — în cazul cartonașului galben care i s-ar fi cuvenit lui Doboș, dar noi îl felicităm, totuși, pe Adrian, pentru viteza sa de reacție. El a calculat fulgerător că un al doilea cartonaș galben ar fi atras eliminarea lui Doboș și astfel Adrian a vrut să evite complicațiile în minutul 90!". (I. Chirilă).

„(...). Acest prea mult ținut în umbră Gherasim a repetat, într-un fel, isprava predecesorului său Duckadam pe stadionul din Sevilla". (E. Ionescu).

Sportul Românesc: **„Finala a fost departe de ceea ce se aștepta. Poate a fost de vină căldura. De acord. Dar nu într-atît încît să facă dintr-un meci cu mare miză o banală partidă (în nota campionatului) între Steaua și Poli Timișoara, la București.**

(...). Steaua a dominat, și a creat ocazii de gol profitabile, a avut resurse să forțeze (cît de cît) în prelungiri (ultima parte), dar ea nu s-a putut desprinde de capcana tactică întinsă de timișoreni, lăsîndu-se surprinsă pe contraatac și punîndu-se în situația de a se salva prin intervenții în extremis". (...).

„Personal, cunoscînd probitatea arbitrului Porumboiu, cred că el nu a văzut infracțiunea, fiind prost plasat. Cît privește opiniile că Doboș se expunea chiar la o eliminare, personal nu le împărtășesc, pentru că Rosenblum nu era scăpat, decisiv spre gol, așa cum prevede regulamentul, el avînd în preajmă doi apărători steliști. Că lovitura liberă, cu un executant de talia lui Varga, în teren, ar fi fost realmente periculoasă, asta e altă poveste". (I. Chilom).

„În ultimul minut al jocului, gafă de necrezut: fault clar la 17 m (Doboș asupra lui Rosenblum) neacordat de arbitrul Porumboiu". (D.D. Rujan).

„(...). Echipa militară a terminat mai bine, a fost mai proaspătă în ultimele minute, cînd a și forțat victoria obținută de altfel (?!? — n.n.) — printr-un gol valabil anulat de tușierul Corocan". (M. Ionescu).

Declarația observatorului federal, Mircea Cezar Ionescu: **„La golul înscris de Vlădoiu îi dau crezare tușierului Corocan, impecabil pe toată durata partidei. Lui Adrian Porumboiu, care a acuzat canicula deplasîndu-se mai puțin ca de obicei, i-aș imputa ușurința cu care a tratat intervenția lui Doboș din minutul 90. (...). După noile orientări, cartonașul roșu se impunea! Din acest motiv, apreciind că, totuși, arbitrul de centru n-a influențat rezultatul întîlnirii (?!? — n.n.), am notat prestația lui cu 7".**

Fotbal: **„...Cupa a decepționat ieri, dincolo de orice contraargument legat de vremea toridă (...). A fost o finală cenușie. Poate că acest lucru este, în sfîrșit, recunoașterea faptului că fotbaliștii români joacă la Real, la Eindhoven, la Leverkusen. Golul dintre cei care joacă „afară", și cei care se canonesc acasă, chiar dacă o fac pe bani mulți, este imens. Să fi fost ieri doar un vis urît? Ar fi singura speranță".** (I. Chirilă).

MAX

REPLAY * REPLAY * REPLAY *

ZIG-ZAG

Ali, primul, Jordan al treilea

Gradul de popularitate al sportivilor în America, se poate evalua și după numărul de apariții pe coperta unela din cele mai cunoscute reviste sportive din lume, „Sport Ilustrated". După recenta victorie a echipei „Chicago Bulls" în campionatul NBA, Michael Jordan a apărut pentru a 24-a oară pe prima pagină a publicației sus amintite. Astfel că l-a devansat cu un loc pe celebrul jucător de golf Jack Nicklaus, cu care împărțea pînă acum poziția a treia. Lui „Air" însă îi sînt superiori Muhamad Ali — 32 de apariții de copertă, și Kharim Abdul Jabbar — 27 apariții. Deoarece Jordan are doar 29 de ani este probabil că va depăși recordul lui Ali, deși orice nouă apariție a acestuia din urmă n-ar fi o surpriză.

Încă o victimă a narcofotbalului

Luna trecută, Guillermo Gomez Melgareno, vicepreședintele clubului de fotbal Millonarios din Bogota, a fost omorît. Doi oameni mascați au pătruns în casa vicepreședintelui descărcînd pistoalele în el, după ce omorîseră paznicii. Cei doi criminali au scos atunci corpul nefericitului în stradă, l-au legat de bara mașinii și l-au tîrît pe străzile orașului, trăgînd demonstrativ încă șase cartușe în el.

Se presupune că a fost o nouă răfuială a traficanților de droguri, care în Columbia iau puternice legături cu cluburile de fotbal. Încă dn 1939, ministrul justiției acestei țări, Rodrigo Larra Banilla, afirma că două treimi din cluburile profesioniste columbiene sînt amestecate în traficul de droguri sau sînt controlate de șefi ai contrabandei de narcotice.

Explicațiile lui Lewis...

Incredibilul s-a produs. Cel mai mare atlet al deceniului dacă nu al tuturor timpurilor, Carl Lewis nu va reprezenta USA la Olimpiadă, tocmai la 100 m, proba în care deține recordul mondial (9,86 la C.M. de la Tokyo). La „calificările" — pentru echipa SUA care va fi prezentă la Barcelona — de la New Orleans, cu un timp de 10,28 el a terminat al șaselea. Pentru Olimpiadă s-au calificat primii trei: Dennis Michel (10.09) Miwe Winterspoon (10,09) și Leroy Burrel (10,10).

„Cred că m-a doborît căldura. Nu m-am simțit bine. Am luat un start bun dar pur și simplu n-am putut nimic. Este desigur o dezamăgire, dar nu sfîrșitul lumii", declara Lewis căruia i-a rămas participarea la 200 m, lungime și eventual (selecția o face antrenorul din primii șase) la 4X100 m.

De notat că Evellin Ashford, la 35 de ani, a terminat a treia (11,17) în cursa feminină și s-a calificat a treia oară consecutiv pentru Jocurile Olimpice!

...și ale lui Connors

Miercuri seara, Jimmy Connors a jucat probabil ultimul său meci la Wimbledon. A pierdut în primul tur în fața mexicanului Luis Herrera, și a declarat dezamăgit: **„Nu mai merită. Mă doare totul, mai ales după ce joc patru sau cinci seturi".** A fost a 20-a (!!) participare a marelui Jimbo. El a cîștigat turneul în 1974 și 1982 și a pierdut în alte patru finale: 1975 (Arthur Ashe), 1977 și 1978, (Björn Borg), 1984 (John Mc Enroe). **„Cred că șansele să vin a 21-a oară aici sînt mai mici de 50%. Încep să mă gîndesc să renunț și la Fleshing Meadows. Sînt bătrîn, mă doare totul și dăruirea mea față de acest sport nu mai e cea care ar trebui să fie. Și apoi mai există un optim biologic de care eu am trecut cam demult".**

„Să mai ia bătaie și Papin!"

Profund dezamăgit de eliminarea Olandei în semifinalele lui Euro '92, Marco Van Basten, în avionul de întoarcere, a declarat printre altele „Aștept ajutor și înțelegere la Milan. Nu mai vreau să joc vîrf de atac. Nu mai reușesc să înscriu și tot timpul sînt lovit. E timpul ca și Jean Pierre Papin să mai ia bătaie". Iată și celelalte probleme ale golgeterului (!) campionatului italian: **„Am patru mari nemulțumiri. Prima că am fost eliminați de Danemarca, a doua că germanii vor lua titlul** (Van Basten n-a avut dreptate, danezii mai atenuîndu-i din supărare), **a treia că n-am realizat lovitura de la 11 m și a patra că n-am reușit să înscriu nici un gol... care să fie validat!"**

ZIG-ZAG

Publicație a
S.C. „CENTAUR" S.R.L.
Director DUKI POPOVICI

Tiparul executat la
S.C. „HELICON" BANAT S.A.

COLECTIVUL DE REDACȚIE: Marcel Tolcea — redactor șef, Ioan Dorin Voinea — redactor șef adjunct, Duki Popovici — secretar general de redacție, Radu Suciu — șef departament fotbal, Nick Lengher — tehnoredactor, Adrian Schindarli, Ovidiu Păcurariu, Lucian Gheorghiu — reporter special.
COLABORATORI PERMANENȚI: Ștefan Marton, C-tin Grigore, Petru Fuchs, Dan Bârcă Grama, Marius Dan, Vlad Siniteanu, Ionel Sere, Sandu Ususan, Ghiță Ochișor, Marius Duvlea, Marian Popovici, Marius Dura, Florin Roman.
FOTOREPORTERI: Petru Fuchs, Dragan Vuin, Dan Buruleanu

ECHIPA TEHNICĂ: Mircea Gui și Tiberiu Lazăr — tynofip; Nicu Berechet și Călin Pascaru — paginație.
ADMINISTRATOR: Cristian Simedrea.

BT 7.07.92. 12

POLI ÎȘI FACE HARAKIRI (pag. 6)

SPORT vest

● Anul II, nr. 27 (31) ● 7 - 13 iulie 1992 ●
Apare marți ● 8 pag. 20 lei ●
Publicația se difuzează în județele Arad, Bihor, Caraș-Severin, Hunedoara, Alba, Timiș

Vocea Porumbelului (f)estival

(Nu iese fum fără zvon, doar dolari fără impozit)

● Aproape toate echipele românești ale primei divizii la fotbal joacă în campionatul american, fără să știe! Să nu-ți vină să crezi, și totuși, financiar, asta e situația! Statul român ia impozit numai la sumele plătite în lei, în vreme ce încasările în dolari sînt neimpozabile! În acest sens, un Golumb care are mașină de scris ne-a trimis o scrisoare în care povestește cum, la Poli, un domn din conducere „mai jos de Boiț" îl dojenea pe un altul „și mai jos" că a pierdut 1000 $. „Lasă, a zis cel din urmă, pe drolari îi aduc de acasă, de la prime!". ● În timpul turneului pe care Arsenal Reșița l-a făcut în Germania, un fapt a alertat Poliția din München. La vizitarea celebrului stadion olimpic, șoferul autocarului reșițean și-a dat seama că nu avea voie săparcheze acolo și s-a plimbat în jurul cartierului. La întoarcere, fotbaliștii noștri au crezut că autocarul a fost furat, drept pentru care au alertat Poliția. Cu ajutorul unui elicopter a fost reperat imediat: era singurul autocar ce făcea fum! Ca și rubrica noastră! ● La cursul de antrenori de la București a fost prezent și d-l Colonel din fruntea AJF Arad. Probabil va antrena o echipă pe Grad (e) superioare. Sau „Atunce colonelu, dînd mîna cu Lucescu, îi spuse..." ● Florin Bătrînu, zis Paul Gascoigne, și-a luat o Alfa Romeo Giulietta 1,8, roșie. După moda lansată de „Golful" lui Vlaicu. Tim, deocamdată, „driblează" prin oraș tot cu Dacia lui roșie, dar și-a promis un BMW. ● Apele handbalului masculin timișorean nu sînt, încă, liniștite, așa cum s-ar crede. Avem informații despre niște prime mult mai consitente acordate în ultimul sezon față de cel în care s-a cîștigat campionatul. Cine, cum și ce, în numărul viitor.

ION GOLUMBU

ANCHETA ● VEST SPORT ● ANCHETA

În ediția de astăzi au răspuns NICOLAE SECOȘAN, ADRIAN CHISELIȚĂ, MARIUS GHILEZAN, HORIA CIUGUDEANU și AUREL ȘUNDA.

ZECE DESPRE POLI

1. Ce v-a plăcut la Poli în campionatul '91-'92 ?
2. Ce nu v-a plăcut la Poli în campionatul '91-'92 ?
3. Cine considerați că a fost cel mai bun jucător la Poli în campionatul încheiat ?
4. Comentați debuturile sezonului '91-'92, la Poli.
5. Sînteți tentat să faceți o paralelă între Poli-90 și Poli-92, ambele calificate în Cupa UEFA ?
6. Cum vedeți participarea Politehnicii în Cupa UEFA ?
7. Dar în viitoarea ligă națională ?
8. Ce jucători din zona de vest a țării considerați că ar trebui să fie în vederile Politehnicii ?
9. Ce ați întreprinde dacă ați fi numit antrenor la Poli ?
10. Ce ați întreprinde dacă ați fi numit președinte la Poli ?

(Continuare în pag. a 4-a)

NUMAI ÎN VEST SPORT PUTEȚI CITI

- U.T.A. încearcă să deturneze atenția
- Pușcaș și Popa, în probă, la Karlsruhe
- Poli nu dă 30.000.000 pentru Pigulea
- Emerich Dembrovschi despre „EURO '92"
- Lugojul are deja clar contur fotbalistic

● ÎN EXCLUSIVITATE PENTRU VEST SPORT ●

VIAȚA LUSITANĂ A LUI ION TIMOFT

„PORTO MI-A CUMPĂRAT ȘI BILET DE ÎNTOARCERE"

Acum vreo două luni, „Vest Sport" publica o destul de succintă convorbire telefonică, pe relația Timișoara — Porto, cu Ion Timofte. Promiteam atunci (și noi și el) să revenim cu o „povestire" în extenso a vieții portugheze a lui Tim. Și pentru că expolistul își petrece vacanța fotbalistică la Timișoara și, în plus, au mai intervenit unele semne de întrebare cu privire la viitorul carierei sale, ne-am grăbit să ne ținem de promisiune.

REP.: În numărul nostru trecut, Ermanno Zacchini, afirma că Porto și Poli nu se află pe aceeași lungime de undă în privința prelungirii contractului tău și că ar exista posibilitatea revenirii tale la „alb-violeți". Despre ce neînțelegere este vorba ?

TIM: Așa cum se știe, anul trecut am plecat la Porto pentru un sezon, pentru o sumă considerată de mulți drept mică; 150.000 dolari. Aceștia sînt banii care l-a primit Poli. Acum, clubul portughez, doreș să-mi prelungească contractul pentr încă un an. Oferta lor nu știu ca este, n-am discutat cu nimeni așa c va. Urmează ca reprezentanții cel două cluburi să se întîlnească și decidă.

REP.: Ce spune conducerea Pol tehnicii ?

TIM: Am discutat principial de pre posibilitățile și condițiile ca să-mi continui cariera în străinătat N-are rost acum să spun prea mult pînă la definitivarea clară a lucr rilor.

REP.: Pînă acum n-au existat co tacte „Porto — Poli" ?

TIM: Au existat prin intermedi rea lui Octavian Ionescu. Acum, d pă cum spuneam, va avea loc o înt nire la nivel de conducători.

(Cont. în pag. 4-5)

Aflăm de la Poli

Din ce foc s-a născut fumul

În încercarea de a delimita realitatea de speculație, l-am rugat pe d-l Viorel Boiț, președintele F.C. Politehnica, să facă precizările de rigoare în ce privește unele zvonuri apărute în această perioadă de vacanță fotbalistică, deosebit de fertilă în „murmure" de tot felul. Am aflat astfel că :

• Clubul Farul a înaintat propunerea unui schimb Bărbosu — Stere, dar Poli nu este de acord cu Stere. Constănțenii urmează la mutare, cu alte nume disponibile pentru realizarea rocadei cu „Barbă".

• Poli este interesată de achiziționarea lui Pigulea de la U. Craiova, dar suma (30.000.000 de lei) cerută de olteni este... supradimensionată. Chiar și jumătate ar fi prea mult pentru un jucător despre care nu se poate afirma cu certitudine că va fi titular de drept. Nici în Bănie nu a fost.

• Tranzacția cu Dobrogea (Dobrudja) Tolbuhin în legătură cu Vlaicu a ajuns în faza finală în care se așteaptă ca bulgarii să achite contravaloarea transferului.

• F.C. Porto este interesată de prelungirea contractului cu Timofte, urmînd ca împuterniciții clubului portughez să încerce, cu ocazia tragerii la sorți a programului primului tur al cupelor europene, împreună cu delegația timișoreană, (Radu Vlădea, Stelian Anghel), eliminarea dezacordului cauzat de diferența (mare) dintre sumele avansate de cele două părți. În cazul eșuării tratativelor se pare că „Tim" intenționează să-și găsească altă echipă, tot peste hotare.

• După selecția la care au participat jucători divizionari B și C, s-au reținut — preliminar, ca să spunem așa — unele nume, dintre care dl. Boiț l-a amintit pe Crăciun (Sînnicolaul Mare), Petrov (Sînmartinu Sîrbesc) și Mezei (Vulturii Lugoj). Dar ar mai fi și altele.

REPLAY * REPLAY * REPLAY *

● Pe nesimțite, cazul UTA — Unirea Alba Iulia a intrat în anonimat (deși Țălnar mai încearcă marea cu degetul). „capul de afiș" fiind acum alt caz : Metalurgistul Slatina — Șoimii COMPA Sibiu, interesat de „afacere" fiind și clubul din Turnu Severin. Metalul, care a pierdut promovarea (atît de aproape după victoria de la Timișoara, în fața CFR-ului...) la potou, în favoarea sibienilor. „Sportul Românesc" a anchetat prin Slatina, ajungînd la concluzia că raportul observatorului federal este întemeiat : meci aranjat, adică. Evident că Comisia Campionatelor Naționale a judecat cu jumătăți de măsură, cum ne-a obișnuit, suspendînd pe 1 an doi jucători „suspecți" ai gazdelor, lăsîndu-i pe alții (jucători, conducători și mai ales clubul advers, beneficiarul, nu-i așa) în plata Domnului.

Pe noi ne-a frapat însă și altceva : că un arbitru, Zoltan Erdei, este implicat, fie și de partea... binelui, în această afacere, în care prin statutul său nu avea ce căuta, nici ca „invitat special al domnului primar", după cum declară. Dar „consilierul" primarului mai zice : **„După ședință l-am rugat pe dl. Beau să mă ducă la Scornicești, pentru a mă întîlni cu secretarul Comisiei Centrale de Arbitri, Ghe. Ene, pentru a-i asigura cazarea în vederea partidei I.O.B. Balș—Dunărea Calafat (...) Pînă la întîlnirea cu dînsul, ne-am deplasat la sediul lui C.S. Olt '90, unde atît conducerea administrativă (M. Purnichi), cît și conducerea tehnică (I. Ciolea și Stanciu, zis Stelu) îl îndemnau pe dl. contabil (al clubului Met. Slatina — n.n.) Bran să nu mai fi supărat, deoarece meciul cu Șoimii este ca și jucat, iar făietei; împărțiți ! Ne-au spus că la pauză a fi 3-0 și previziunile s-au adeverit !"**

Două concluzii tragem noi : că, și-acum nu toate, dar multe drumuri fotbalistice duc la Mafia din Scornicești și că arbitrii se ocupă cu cazarea membrilor Comisiei Centrale a Arbitrilor (sau nimeni a secretariatului ei ?).

● În retrospectiva Dinamo, din „Gazeta Sporturilor", C. Firănescu ne „doboară" : **„Așa au rezultat acele remize zise «de salon», uneori chiar previzibile, dar care nu pot fi puse în același plan cu trucările de rezultate, de natură a influența și deforma desfășurarea competiției, configurația clasamentului".** C.F. ține cu ursul, știm de mult, așa că nu ne-am lăsat doborîți, în schimb de-abia ne mai ținem pe picioare după ce citim interviul cu Al. Moldovan, secretarul F.C. Dinamo, din „Fotbal Plus" : **„— Într-adevăr, noi am avut ambiție de a termina acest campionat neînvinși, drept pentru care nu am riscat nimic, chiar dacă au existat și cîteva situații-limită. Au mai fost însă și unele datorii morale față de anumite cluburi, datorii ce priveau trecutul pe care le-am achitat. Ceea ce pot spune e că perioada de tranziție, din acest punct de vedere s-a încheiat — Altfel spus... — ... Altfel spus, de-acum voi juca, cu două-trei excepții (!?!) — n.n.) numai la victorie. Deci, n-o să mai umblăm cu jumătăți de măsură (...) — Un moment, ce înseamnă două-trei excepții ? — Înseamnă, așa cum este în toată lumea, două-trei cluburi prietene, cu care ne ajutăm, inclusiv prin împrumuturi de jucători. Numai că, spre deosebire de anii precedenți, relația mai este de subordonare, banii înlocuind telefoanele «de sus»"**

Ce să mai zicem, n-avem cuvinte. Știm prin urmare, deja, sigur că două-trei, ba nu, înmulțim cu doi (tur-retur), deci patru-șase meciuri se joacă la masa verde. Și că așa se face în toată lumea. Haida-de ! E interesant ce măsuri ar fi luat federațiile din „toată lumea" dacă în presă, la ei, ar fi apărut așa o declarație.

● Citim în „S.R." o interesantă opinie a ex-antrenorului bistrițean, Remus Vladi : **„Au trecut trei ani și jumătate de cînd sînt la Bistrița. În concepția mea acesta este un ciclu pe care un antrenor nu trebuie să-l ignore. Am schimbat o echipă, renunțînd la 13-14 jucători (...), am promovat cam tot atîția, echipa s-a consolidat, sta în picioarele ei, așa că e nevoie de o schimbare și pentru ea și pentru mine. Altfel intervine blazarea tuturor părților** (jucători-antrenori, conducători-antrenori) **(...) În astfel de situații sînt două posibilități. Regenerarea lotului ar fi una (...) A doua soluție este plecarea antrenorului, adică cea pentru care am optat".**

● Analizînd campionatul recent încheiat, Ioan Chirilă face apel în G.S. la o declarație a lui Rinus Israel, la despărțirea de fotbalul românesc : **„Cred că am avut prilejul să fiu martorul unui campionat cu cele mai multe meciuri... amicale"**

● Desigur, încă nimic nu e sigur, dar să bifăm ce pare mai sigur.

a)antrenori : Remus Vlad la U. Cluj, Cuplul Iordănescu — Dumitru III la Steaua, Ion Marin la Petrolul, Virgil Dridea la Steaua Mizil, Florea Ispir la ASA Electromureș, Florin Marin la Rapid, C. Ștefănescu — Gr. Sichitiu la Dacia Unirea, Silviu Stănescu la Inter Sibiu.

b) : jucători : Săndoi la Fenerbahce sau Steaua, Vodă și Cioloboc la Univ. Craiova, Fulga la Steaua, Țîră înapoi la Rapid, Mandoca și E. Moldovan în ... Liban, Chiriță la Rapid, Cr. Sava la Dinamo.

● C. Bigan (președinte — F.C. Bihor) : **„Noi promovăm, să știe toată lumea !** (S.R.).

● Sub poza lui Jackie V. Ionescu din „Săptămîna Fotbalistică" citim : **„Cu mustață și cobză, Ion V. Ionescu ar semăna leit cu Tudor Gheorghe"** Și dl Ionescu se plînge pe unde mai apucă că presa timișoreană nu-l lasă-n pace...

MAX

CUM VA FI DIVIZIA C...

... am aflat de la Asociația Județeană de Fotbal Timiș, fiind vorba evident despre seria Timiș a acestui eșalon care va cuprinde 16 echipe și are programată prima etapă în 22 august. Arbitrajele vor fi asigurate, în această serie, exclusiv de „cavaleri" timișeni. Regulamentul de transferări este cel în vigoare și la celelalte eșaloane și va dispune obligativitatea folosirii a 4 jucători sub 24 de ani, cu excepția cazului în care FRF nu va dispune menținerea acestei clauze.

Alte reglementări (ziua și ora disputării meciurilor, sancționarea neprezentărilor, statutul echipelor de juniori, etc.) vor fi stabilite după consultarea Adunării Generale, la care urmează să participe delegații echipelor și care va avea loc în prima săptămînă a lunii august. Pînă atunci, A.J.F. Timiș ține să precizeze că va fi foarte fermă în ce privește asigurarea condițiilor de joc și a disciplinei conform regulamentului și nu va permite disputarea partidelor în baze sportive neamenajate corespunzător. În acest sens sînt atenționate la nivelul cel mai serios asociațiile Modern, Tehnolemn, Giarmata și Victoria-Azur care au obligativitatea să-și amenajeze arenele conform prevederilor R.O.A.F.

Dar care sînt cele 16 echipe ? Mai întîi, formațiile timișene retrogradate din fosta divizie C, deci cele clasate de la locul 5 (inclusiv) în jos. Acestora li se adaugă, pînă la completarea celor 16 locuri, primele clasate din campionatul județean categoria I. Cum retrogradele din C sînt în număr de 7, rezultă că primele 9 locuri din campionatul județean asigură promovarea.

Cum însă campioana Venus Lugoj, a cîștigat barajul de promovare în divizia B, locul 10 asigură și el promovarea.

Iar dacă fuziunea dintre Textila și Șoimii se va materializa, după cum afirmă cele două părți, iată că și locul 11 este norocos. Prin urmare, să vedem cum se întrevede componența seriei Timiș a diviziei C.

1. Unirea Foradex Tomnatic
2. Auto FZB
3. Obilici Sînmartinu Sîrbesc
4. Energia Deta
5. Ceramica Jimbolia
6. F.C. Electrica
7. Unirea Sînnicolaul Mare
8. Laminorul Nădrag
9. Timpuri Noi Giarmata
10. Partizan Diniaș
11. Dacia
12. Victoria Azur
13. Modern
14. Șoimii — Textila
15. Tehnolemn
16. Periam

Spuneam că „se întrevede", deoarece cu certitudine vom putea cunoaște componența seriei abia la prima etapă, din moment ce unele asociații se confruntă cu mari dificultăți financiare, dar pe de altă parte, Ceramica Jimbolia este pasibilă (conform ROAF) cu retrogradarea direct în viitorul campionat județean, datorită celei de-a treia neprezentări (la Hateg), în ultima etapă a fostei divizii C. Caz în care ELBA i-ar lua locul..

VLAD SINITEANU

111 SCRISORI

LUCIAN BALINT (Str. Kiriac nr. 2, bl. A 18, Sc. B, ap. 5, Timișoara) : Ni s-a părut interesantă și echilibrată analiza dv. în ce privește drumul Politehnicii în acest campionat. Și noi credem că, după „amicalul" cu Dinamo, echipa a vrut să dovedească adevărata ei valoare și a făcut acest lucru. Mai spuneți că Poli ar trebui să profite de situația din Iugoslavia pentru a aduce, de acolo, jucători. Cam greu ! Spre deosebire de noi, vecinii noștri știu foarte bine să-și vîndă fotbaliștii. Propuneți, de asemenea, să se instaleze o instalație de nocturnă la stadion cu ajutorul U.M.T.-S.A. și ELBA-S.A. Iar factorii de la Primărie să-și facă mai simțită prezența lîngă echipă. De acord cu ambele propuneri, drept pentru care le transmitem.

LIVIU KORILOV (Str. F. Sologub nr. 57, Timișoara) : Poate că nu am fost noi prea clari : în articolele despre Ion Dumitru nu am vrut să aducem nici o atingere celui care a fost unul din cei mai mari fotbaliști români. A fost vorba, în acele „pozitii", despre ultima perioadă a carierei sale. Și nu noi, cei de la „Vest Sport", am scris ce am scris, ci chiar acei ce l-au cunoscut îndeaproape.

MUNTEANU FLORIN (Timișoara) : Și dv. aveți impresia că jucătorii străini, mai ales cei din Africa sau Albania, de pildă, sînt o pradă extrem de ușoară și că Poli nu ar avea decît să ofere cîțiva dolari pentru X sau Y pe care, ulterior, să obțină sume cu mult mai mari. Nu e chiar așa de ușor. Cît privește întrebările pe care ni le puneți, vă răspundem, așa cum am promis : 1. Materialele apărute în săptămînalul nostru se plătesc. Tariful se stabilește în funcție de gradul de interes al articolului. Pentru a vă scuti de eforturi inutile, trebuie să știți că nu sîntem interesați de articole cu caracter general, ci de aspecte concrete, susținute cu argumentele faptelor. 2. Pentru a deveni colaborator permanent sau ocazional este nevoie să ne contactați pentru a stabili cercul de domenii pe care le puteți acoperi. Pentru detalii suplimentare, sunați la tel. 11.46.96.

TRAIAN BERCOVICI (Băile Felix) : Vă mulțumim pentru aprecieri. Nu sîntem în posesia datelor pe care ni le cereți. Aveți dreptate atunci cînd spuneți că un concurs ar înviora publicația noastră. După felul în care scrieți despre Alba Iulia, cred că sînteți originar din acele locuri. Voi transmite indispoziția dv. Golumbului.

HENCIU (Timișoara) : Uite că nu a cîștigat Germania Campionatul European, ceea ce vă dă dreptate în ce privește spectacolul sportiv. Sîntem de acord cu dv. cu privire la multe aspecte din fotbalul românesc. Cît privește stăpînirea limbii române de către comentatorii radio-tv., n-are nici un rost să mai insistăm asupra problemei. E o partidă pierdută, pentru mulți. Norocul nostru, al timișorenilor, rămîne, pe mai departe, d-l Nicolae Secoșan. Atît ca „tehnician", cît și ca elegantă a vorbirii.

FLORIN HASAN (Comuna Lunca, nr. 147 A, 3639, jud. Bihor) : Scrisoarea dv. este extrem de interesantă și, chiar dacă, pe alocuri, ne-a „curentat", vă invităm să ne contactați cît mai curînd la tel. 11.46.96 sau, luni dimineața, la Poligrafia Helicon, secția ziare. Prima propunere pe care v-am face-o ar fi (evident cu statut de probă) de corespondent permanent pentru județul Bihor. Ne-a plăcut și vehemența cu care puneți la zid tot fotbalul arădean, în timp ce Minerul Stei apare ca o echipă de îngeri. (Oricum, datele oferite le vom verifica și, dacă sînt exacte le vom da publicității). I-am transmis d-lui C. Grigore observația în legătură cu handbalistele de la I.L.S.A. Aveți dreptate ! Nu ne „lucrează" clanul Jude. Deocamdată, nu putem apărea luni din cauza tipografiei, dar promitem să încercăm. Vă așteptăm !

MARCEL TOLCEA

P.S. : Așteptăm scrisorile dv. pe adresa : Căsuța Postală 111, Of. Postal 1, Timișoara.

Ing. CĂLIN CHIȘBORA (C.S. Astra) :

„Voi rămîne fidel clubului C.S. Astra, de care sînt legat de o viață!"

REP. : D-le director Călin Chișbora, poate vă surprinde faptul că mă adresez d-voastră, președintele de onoare al secției de fotbal C.S. Astra, o echipă retrogradată, dar vreau să țin și eu pasul cu moda fiindcă, se pare că mai nou, celor care au nereușite li se atribuie merite. Deci, cum apreciați situația echipei la această oră?

C.C. : Judecînd pur sportiv, normal este ca într-o competiție să existe un învingător, și un învins. Dureros este faptul că cei învinși sîntem noi, dar nu facem din aceasta un capăt de țară. Nu cred că este momentul să facem o analiză amănunțită a cauzelor care au generat acest rezultat, deși le cunoșteam. Datoria noastră este să privim înainte, să căutăm să organizăm activitatea în clubul nostru pe noi baze adecvate economiei de piață și dacă vom avea sprijinul forurilor tutelare, avem ambiția mărturisită de a crea un club puternic, poate chiar model pentru alte cluburi din țară. Sîntem în faza unor studii privind reorganizarea activității sportive pe noi principii, studiu pe care sper să-l finalizăm săptămîna viitoare, amănunte privind această acțiune sîntem dispuși să le facem în cadrul unei viitoare convorbiri. S-au vehiculat diverse zvonuri că C.S. Astra ar fi pe cale de dizolvare, datorită situației financiare precare în momentul de față.

Considerăm că este de datoria noastră să găsim soluțiile oportune ca acest club de tradiție în sportul arădean, cu o vechime de peste 80 de ani, să-și continue activitatea și chiar să o dezvolte la cote ridicate comparativ cu momentul actual.

REP. : Să clarificăm relația dintre clubul C.S. Astra și celelalte două cluburi arădene, U.T.A. și F.C. Aris, în campionatul recent încheiat, mai ales că acum acuzațiile se îndreaptă îndeosebi spre clubul Astra.

C.C. : La momentul iunie 91, la invitația d-lui profesor Cornel Marian, directorul Direcției Județene a Sporturilor și d-lui E. Gherghel, fostul președinte al clubului U.T.A., s-a ajuns la o înțelegere între cele trei cluburi reprezentative ale fotbalului arădean, pentru sprijinirea realizării unei înalte performanțe, aceea ca una din cele trei echipe să promoveze în Divizia Națională. Această promovare era așteptată de arădeni de peste zece ani. Chiar dacă condițiile financiare nu o recomandau a fost aleasă ca port-drapel echipa U.T.A., prin prisma renumelui pe care „bătrîna doamnă" o reprezintă în fotbalul românesc și chiar european.

Pornind de la acest deziderat agreat de Astra și Aris, cele două cluburi au dat concurs dezinteresat și total țelului propus. Sîntem profund mîhniți, ca să nu spun revoltați, că anumite persoane din anturajul clubului U.T.A., în momentul în care obiectivul nu a fost atins în loc să analizeze cu responsabilitate cauzele eșecului încearcă să deturneze atenția opiniei fotbalistice din Arad spre cele două cluburi și în special spre Astra (vezi articolul din ziarul „Curierul Aradului" din data de 2.07.92).

REP. : Puteți face unele precizări în cazul de acum celebru cînd jucătorul Rad, suspendat fiind, a intrat în perimetrul de joc și a scos mingea de pe linia porții provocînd un eșec care a avut influență deosebită în evoluția viitoare a echipei ?

C.C. : Pînă la acea dată, respectiv, meciul cu Unirea Alba Iulia, C.S. Astra avea o echipă frumoasă cu perspective deosebite, rezultatele de pînă atunci confirmînd cele afirmate (victorii cu F.C. Bihor și Jiul pe teren propriu și egal la Rîmnicu Vîlcea, care pe vremea aceea emitea pretenții la promovare. Chiar și victoria obținută în teren în fața puternicei echipe din Alba Iulia. Fără a pune la îndoială hotărîrea F.R.F., în spiritul regulamentului, au planat dubii asupra gestului jucătorului nostru, dar neavînd probe concludente, conform principiului că „hoțul neprins este negustor cinstit" nu am fost în măsură să luăm hotărîri radicale care să amendeze respectiva acțiune. Mi se pare total neprincipială acuzația adusă clubului că nu și-ar fi apărat corect șansa în acel joc cu atît mai mult cu cît noi am fost cei care am oferit în retur echipei F.C. Aris cei mai buni jucători ai noștri, C. Bülle II și Stupar, pentru a fi competitivă în meciul cu Unirea Alba Iulia, contribuția celor doi la victorie fiind unanim recunoscută. Dacă clubul Astra nu avea intenția de a sprijini fotbalul arădean, nu văd care ar fi motivele acelui gest. Mai ales că, după ce i-am cedat pe acești jucători lui F.C. Aris și pe Grad și Bolos la U.T.A., noi am rămas practic fără echipă.

REP. : Înfrîngerea pe teren propriu în fața echipei C.S.M. Reșița s-a datorat implicației jucătorilor la acel meci ?

C.C. : Nu pot să pun pe seama implicației jucătorilor această înfrîngere. Speculații s-au făcut, ca după orice meci pierdut acasă, — un rezultat care în fotbalul mare este normal, iar în fotbalul nostru bolnav pare dubios. Totuși, deoarece acest meci a pecetluit soarta echipei noastre s-au luat măsuri disciplinare asupra jucătorilor care din diverse motive nu au dat randamentul scontat.

REP. : Pun întrebarea obsesivă : cum apreciați insuccesul ca să nu spun catastrofa echipei UTA ?

C.C. : Acest insucces trebuie jucat ca un insucces al fotbalului arădean și nu al echipei UTA, accentuînd dezamăgirea iubitorilor de fotbal din Arad. Nu sînt eu în măsură și nici măcar nu intră în atribuțiile mele să judec situația de la alt club. Sper că cei investiți cu aceste puteri să o facă cu responsabilitate și să tragă concluziile adecvate, singurele care pot fi benefice pentru viitorul clubului.

REP. : Care sînt în accepțiunea d-voastră acele persoane care pot analiza activitatea clubului ?

C.C. : O analiză pur tehnică nu pot face decît cei care diriguiesc activitatea clubului. O analiză sentimentală poate face oricine care iubește acest club, dar aceasta nu contează.

REP. : O ultimă întrebare : dacă v-ați oprit asupra conducerii tehnice a echipei C.S. Astra pentru viitorul campionat ?

C.C : Pentru momentul actual avem doar schema de organizare a clubului. Întrebarea mi se pare prematură. Avem în vedere unele remanieri în echipa de conducere a clubului. Vom coopta oameni devotați Astrei cu receptivitate la noile condiții în desfășurarea activității sportive.

Sper ca într-un timp scurt să vă dăm, dacă doriți, amănunte mai detaliate privind statutul de funcționare al clubului și echipa de conducere. Vreau să închei cu mențiunea că indiferent de condițiile vitrege oferite sportului la această oră, ca om legat de acest club de mai bine de o viață, rămîn atasat culorilor clubului și voi sprijini pe măsura puterilor mele această echipă.

A consemnat
OVIDIU PĂCURARIU

Complex Hotel-Restaurant „TIMIȘOARA"

situat în Piața Revoluției

asigură cazare și masă în condiții de confort și calitate excepțională a serviciilor, deschis circuitului sportiv.

Rezervări prin Oficiul Județean pentru Sport (telefon 13 69 19) sau direct la recepția hotelului (telefon 13 78 15).

Fotbal: Baraj pentru Divizia B

VENUS LUGOJ, O ÎNVINGĂTOARE MERITUOASĂ

Șoimii Pîncota — Venus Lugoj 0-2 (0-1)

Miercuri, ora 16, teren Pîncota, timp foarte călduros, spectatori : 600.

Arbitri : Florin Marcu (Oradea) — Avram Popa (Beiuș) Gelu Toderici (Ștei).

Cartonașe galbene : Palaghiu.

Șoimii Pîncota : Huzdup (cpt) — Șold — Șofronici (60 — Deta) Ilieș, Palaghiu — Igna, Cociuba, Dreghici (75 — Pașca), Husa — Micula, Vasiloiu.

Venus Lugoj : Ardeleanu — STĂNESCU (cpt.) — Popovici, Iove, Crilea — BERCIU, Podean, TĂRĂU, LEAȚĂ — ROMÂNU (65 — Bejan) NIȚU (84 — Gross).

Au marcat : TĂRĂU (38) — după o bilbîială a apărării gazdelor, pătrunde în dribling în careu și șutează în colțul scurt al porții lui Huzdup ; NIȚU (66) — Bejan urmărește cu insistență o minge, la care renunță Ilieș, și de pe linia de fund centrează în careul unde Nițu îl driblează scurt pe Șold și șutează la colț.

JUCĂTORUL MECIULUI : TĂRĂU.

Venus Lugoj profită de reorganizarea diviziilor și se alătură Vulturilor în „B". Foto : P. FUCHS

Această partidă prezenta interes major pentru echipa oaspete căreia îi era suficient și un rezultat de egalitate pentru a cîștiga barajul pentru promovare în divizia B. Echipa din Pîncota, chiar dacă înaintea meciului a fost premiată pentru cîștigarea campionatului județean Arad (cam tîrziu !), a apărut în teren total deconectată, indiferența ei manifestîndu-se pe toată durata partidei.

Paradoxal, prima ocazie aparține pîncotanilor prin Șofronici, care chiar în primul minut șutează din careu, dar Ardelean reține mingea. Căldura sufocantă e un adversar necruțător pentru ambele echipe. Treptat lugojenii pun stăpînire pe joc, linia de mijloc fiind punctul forte al echipei. Rînd pe rînd Berciu, Nițu și Românu ratează deschiderea scorului. În min. 38, Tărău are un moment de inspirație și marchează primul gol al partidei, gol care aduce liniștea în tabăra lugojeană. La un fault al lui Palaghiu asupra lui Românu, sancționat cu cartonaș galben, jucătorii echipei gazdă au o atitudine de neînțeles față de arbitrul partidei. Repriza a douar începe în nota de dominare a oaspeților.

Mai mult, la o neînțelegere între Huzdup și Husa, ultimul trimite mingea spre propria poartă, părăsită de portar, dar aceasta ocolește poarta. După marcarea celui de-al doilea gol, gazdele cedează definitiv și lugojenii pun stăpînire pe joc. Sfîrșitul partidei îi găsește pe oaspeți în atac. Deci un învingător merituos, care în urma acestei izbînzi, promovează în divizia B.

De remarcat galeria lugojeană, care și-a încurajat civilizat echipa pe toată durata partidei, dar și atitudinea publicului din Pîncota, care i-a însoțit pe oaspeți pînă la ieșirea din stadion.

Arbitraj bun al brigăzii bihorene.

OVIDIU PĂCURARIU

„Premianții" comisiilor A.J.F.

La recenta ședință a Comisiei de Disciplină din cadrul Asociației Județene de Fotbal Timiș au fost analizate abaterile săvîrșite în ultima etapă a campionatului județean de fotbal.

● La meciul Electromotor — Electrobanat, arbitrul Marius Iliescu a fost lovit de jucătorul Liviu Ioana, iar jucătorul Vasile Finta (ambii de la Electromotor) l-a abordat dur și ireverențios pe conducătorul meciului cerîndu-i să-l elimine pe Ioana. Drept urmare Vasile Finta a fost suspendat din activitatea sportivă pe timp de un an, iar Liviu Ioana pe timp de doi ani. Pentru incidentele petrecute la același joc, Asociația Sportivă Electromotor a fost sancționată cu ridicarea dreptului de organizare a jocurilor oficiale pe timp de două etape pe teren propriu, urmînd ca pînă la 1 august 1992 să comunice la A.J.F, terenul pe care va susține cele două întîlniri, dar nu mai aproape de 30 de km de Timișoara.

● La jocul de fotbal Progresul Ciacova — Partizan Diniaș, jucătorul Tiberiu Brînzei (Diniaș) a adus injurii arbitrului Iosif Canea, fapt pentru care a fost suspendat pe patru etape.

● După jocul de fotbal Șoimii Calor — Voința Jebel, jucătorul Ionel Bozoșan (Șoimii Calor) a fost suspendat pe patru etape pentru lovirea intenționată a adversarului, iar jucătorul Mihai Ciobanu (Voința Jebel) care a adus injurii arbitrului Ioan Juravle, a primit aceeași pedeapsă.

● După meciul Banatul Teremia Mare — Timpuri Noi Giarmata, jucătorul Ioan Ploscaru (Teremia) a fost suspendat pe timp de trei etape pentru lovirea adversarului după ce jocul fusese oprit.

● În această săptămînă urmează să se analizeze (după o documentare minuțioasă) felul în care s-a desfășurat partida Lunga — Iecea Mare, din cadrul ultimei etape a campionatului jud. II., meci în care gazdele, prin portarul Codruț Miclău, dar nu numai el, l-au brutalizat pe arbitrul Constantin Pop, obligîndu-l să revoce unele decizii, în favoarea echipei locale. Vom reveni deci cu amănunte.

☆

Și Colegiul Județean al Arbitrilor a avut de lucru. Analizînd cauzele reale care l-au determinat pe arbitrul Augustin Știr să-și abandoneze steagul de „tușier" la jocul Victoria Azur — Teremia Mare (el motivînd o „întindere"), s-a constatat că de fapt A.S. a fost nemulțumit de colaborarea cu „centralul" Gheorghe Stănescu, părăsindu-și postul în mod ostentativ. A fost sancționat cu suspendarea din activitate pe timp de 6 luni, (practic tot turul noului campionat).

VI. S.

ANCHETA • VEST SPORT • ANCHETA

ZECE DESPRE POLI

„Toate echipele veneau la Timișoara după puncte"

ADRIAN CHISELIȚĂ
fost conducător la Clubul Politehnica

1. Mi-a plăcut procesul de construcție a unei adevărate echipe care a depășit greutățile din tur și a terminat campionatul, în forță. A fost, deasemenea, foarte aproape de cucerirea celei de a treia Cupe a României.

2. Aș fi dorit mai multă răutate în joc — în sensul bun al cuvîntului. Toate echipele veneau la Timișoara, după puncte.

3. Vlaicu — pentru că are foarte mari calități; atît de conducător, cît și de realizator.

4. Consider că promovările au fost inspirate. Cel mai bun mi s-a părut Baban; chiar dacă a ratat foarte mult în finala Cupei. Este foarte greu să ajungi în poziția de a înscrie.

5. Nu doresc să răspund la această întrebare.

6. Totul depinde de echipa cu care vom „pica", în primul tur.

7. Dacă nu pleacă Vlaicu și dacă s-ar întoarce înapoi Timofte, Poli ar putea ataca chiar și titlul.

8. Aceasta este treaba antrenorului și nu vreau să mă amestec în ea. Aș pune însă o vorbă bună pentru Cristi Alexandru, de la Bocșa, pe care eu l-am adus, mai demult, la Poli, atunci cînd avea 16 ani.

9. Aș asculta tot timpul de dl. prof. Ionescu.

10. Nu-mi doresc să mai ajung așa ceva deoarece, în fotbalul de astăzi, există prea multe lucruri murdare.

„Meritul principal este al prof. Ion V. Ionescu"

HORIA CIUGUDEAN
fost secretar executiv al Clubului

1. Echipa a abordat cu realism fiecare joc, a luptat pentru fiecare punct, pregătirea asigurată de conducerea tehnică fiind evidentă, în ciuda „cuvelelor", care, după plecarea „celebrului cuplu", prevedeau dezastrul.

2. Finalizarea. Puteam să avem cel puțin 4 puncte în plus.

Pierderea „Cupei României" după un meci în care Poli a fost superioară tactic.

3. Varga pe parcursul întregului campionat, Vlaicu și Almășan în retur.

4. Baban — pornire în trombă după care au urmat pe rînd, automulțumirea, îngîmfarea, căderea psihică și, inevitabil, lipsa de concentrare.

Diaconescu — debut mediocru, datorat emoției, urmat de o creștere evidentă pe parcursul campionatului.

Csik — cel mai bun debut. Sobru în joc, plasament excelent, condiție fizică bună, deosebit de util.

Vuia — debut promițător, condiție fizică bună, carențe tehnice.

Roșu — debut șovăielnic, dar evoluție bună spre final cînd a fost reprofilat pe un post, care, se pare, i se potrivește mai bine.

Chimiuc — debut excelent. Bun secund, sobru, muncitor.

5. Da, dar ar deranja pe mulți. Calificarea din 92 s-a realizat în condiții mult mai grele financiar și cu un lot de jucători tineri, fără prea mare experiență competițională. Meritul principal este al prof. Ion V. Ionescu, care a construit, mai repede decît ne-am fi așteptat, o nouă echipă.

6. Tragerea la sorți este foarte importantă. Dacă Poli „scapă" de cei doi „capi de serie" ai grupei poate trece în turul II.

7. Plecarea sigură a lui Vlaicu și iminentă a lui Csik vor deregla echipa. De găsirea rapidă a unor înlocuitori, la fel de valoroși, depinde poziția echipei în anul competițional viitor.

8. Uleșan, Iacob, Velcea.

9. Aș solicita clubului asigurarea unor condiții perfecte de pregătire pentru copii și juniori.

Aș opina pentru introducerea profesionismului în rîndul antrenorilor, medicilor, maseurilor etc.

10. Aș introduce profesionismul în toate sferele de activitate: oameni competitivi în fiecare sector.

Aș definitiva documentele de împroprietărire ale cluburilor — sediu, stadion, clădiri anexe pentru societatea comercială.

Nu aș permite amestecul unor străini în problemele clubului, în tratarea transferurilor, în reprezentare, în semnarea unor documente legate de sponsorizare, publicitate și drepturi de televizare.

Aș dezvolta societatea comercială pentru a asigura cel puțin 50% din veniturile necesare.

Aș cumpăra jucători de perspectivă din categoriile inferioare, pentru lotul propriu și pentru diferite tranzacții.

football news

☆ **REȘIȚENI ÎN BUNDESLIGA?** Două absențe notabile în lotul C.S.M.R.-ului, care s-a reunit în vederea abordării pregătirilor pentru divizia națională: Gh. Popa și Pușcaș. După cum am aflat de la președintele Nicu Izvernar, ei absentează motivat fiind în Germania unde dau probă (în eventualitatea unui transfer) la divizionara A, Karlsruhe, fosta echipă a lui Titi Nadu. La dus ,cei doi au și fost însoțiți de președintele clubului, care între timp a revenit la Reșița. Invitația a fost făcută de vechiul prieten al fotbalului reșițean, Ion Konerth.

☆ **POLI** își va relua pregătirile, pentru noul sezon, în 14 iulie.

☆ **REVENDICĂRI.** După încheierea sezonului, în vederea reasezării loturilor, echipele reșițene încep să-și cheme „fiii rătăcitori" acasă. Astfel C.S.M.R. îi revendică pe Ianu I (Gloria), Ianu II (Bocșa) și Cristi Alexandru (Bocșa), iar Gloria pe Tuluc de la Poli Iași.

☆ **TRANSFER.** Robert Benczik, acum ex-organizatorul de competiții al C.S. M.R.-ului și-a luat transferul pentru Minerul Anina.

☆ **UNDE-S DOI PUTEREA CREȘTE (DAR ȘI DISCIPLINA SLĂBEȘTE)** Conducerile asociațiilor sportive Textila Timișoara și Șoimii Timișoara, cu echipe care au activat în fostul campionat județean categ. I, dau ca sigură fuzionarea celor două asociații. Ea ar fi convenabilă celor de la Textila pentru că le-ar asigura prezența în C (Șoimii a promovat, iar Textila nu), iar „aviatorilor" de la Șoimii le-ar conferi o oarecare siguranță financiară (punguța lor neavînd nici măcar doi bani) sub... aripa textiliștilor.

☆ **SPORT — TURISM.** S-a întors și Arsenal din Germania după ce a onorat invitația clubului de liga a V-a Baldheim. În meciul cu gazdele lor reșițenii au jucat 2-2 (goluri: Ciocan și Stănescu). Aflîndu-se la 13 km de München, reșițenii au profitat și au vizitat stadionul „Olimpic", uzinele Siemens și... clubul Bayern.

• ÎN EXCLUSIVITATE PENTRU VEST SPORT •

VIAȚA LUSITANĂ A LUI ION TIMOFTE

„PORTO MI-A CUMPĂRAT ȘI BILET DE ÎNTOARCERE"

(urmare din pag. 1)

REP.: Care este rolul lui Octavian Ionescu. Unele surse indică că ar fi omul sponsorului...

TIM: Nu știu. Sincer, n-am auzit așa ceva.

REP.: Dar tu ai un contract cu Octavian Ionescu? E managerul tău?

TIM: În Italia i se spune „procuratore". Deci, înainte de plecarea mea, am discutat cu el despre toate condițiile în care aș dori să joc fotbal în străinătate. Apoi toate contactele care le-am avut cu Porto au fost prin el.

„La pregătirile lui „Poli' care încep în 15 voi fi și eu prezent. Ca drucker..."

REP.: Deci, nu știi despre nici un amestec al sponsorului în acest transfer?

TIM: Nu, deși am auzit și eu vorbe. Există o clauză în contractul de sponsorizare prin care firma sponsorizatoare are prioritate în transferul jucătorilor Politehnicii. Nu știu însă dacă se referă doar la eventualele transferări în Italia, sau în general.

REP.: Ca să încheiem acest capitol, la plecarea ta de la Porto, ce ți s-a spus?

TIM: Mi-au cumpărat și bilet de întoarcere! Chiar m-au convocat la pregătirile care încep în 17 iulie. Sper să găsesc la Poli înțelegerea necesară.

REP.: Poli începe pregătirile în 15...

TIM: Voi fi și eu acolo. Ca drucker!

REP.: Din cîte înțelegem, nu vrei să-ți continui cariera în țară. Dar dacă nu se va ajunge la o înțelegere pe relația Porto — Poli, există și alte alternative. Zacchini sugera ceva...

TIM: Vă spun sincer, fără să vă dau nume, că am mai avut oferte de la două echipe bune...

REP.: De prima ligă?

TIM: De cupe europene.

REP.: Din ce țară?

TIM (rîde): Acum vreți să vă spun și orașul?... Aceste două oferte însă, le-am refuzat, din dorința de a juca în Cupa Campionilor, care în noul sistem de desfășurare, oferă celor ce trec de primele două tururi, garanția a încă cel puțin șase partide puternice care pot fi o reală rampă, de lansare pentru oricine.

REP.: Deci ambițiile tale nu se opresc la Porto.

TIM: Nu, este un club mare și mă simt foarte bine acolo.

REP.: Acum vreo lună, se vehicula că, după încheierea campionatului Portugaliei, vei juca, în finalul campionatului și în finala Cupei, la Poli. Surpriza a fost că, după desfășurarea finalei Cupei Portugaliei, cu Boavista, n-ai apărut. Ce s-a întîmplat?

„Vicepreședintele a început să rîdă întrebîndu-mă ce fel de fotbalist profesionist sînt eu, să fac și facultate și fotbal"

TIM: Eu mi-am dorit foarte mult să joc măcar în finala Cupei României. Cînd s-a încheiat sezonul în Portugalia le-am spus conducătorilor de la Porto că trebuie să mă întorc în țară pentru că am de susținut examene la facultate — nu puteam să le spun că am de gînd să joc aici. Atunci vicepreședintele a început să rîdă întrebîndu-mă ce fel de fotbalist profesionist sînt eu, să fac și facultate și fotbal. Așa ceva nu există. Deci, în primul rînd nu m-au crezut că am probleme cu facultatea, iar, în al doilea rînd, Porto a participat la un turneu în Canada la care ei au ținut foarte mult să fiu prezent.

REP.: Ce fel de turneu?

TIM: „Columbus 500", desfășurat sub egida sărbătoririi a 500 de ani de la descoperirea Americii. Pe lîngă Porto, au participat „naționalele" Canadei, Hong-Kong-ului și A.C. Milan.

REP.: Ce rezultate ați avut?

TIM: În prima zi noi am învins Canada cu 2-0, iar Milan, Hong-Kong-ul cu 6 sau 7, nu mai știu. În finală ne-a învins Milanul cu 1-0, prin golul lui Simone marcat cu vreo 5-6 minute înainte de final.

REP.: Ce părere ai despre Milan?

TIM: Este, financiar vorbind, cel mai puternic club din lume. Și în plus are numai jucători de super clasă. La turneu n-au fost cei trei olandezi și nici Savicevici și Papin, dar și doar cu italienii sînt foarte puternici. Nume ca Baresi, Maldini, Donadoni, spun totul.

REP.: Ne-am propus, inițial, un interviu despre viața ta portugheză, dar am cam deviat. Deci, spune-ne exact ce faci tu la Porto...

TIM: În primul rînd e o viață mai dură... Cu ce să încep?

REP.: De dimineață!

TIM: Mă scol la 7,30. Stadionul e în afara orașului și eu stau în centru...

REP.: Tot în fostul apartament al lui Madjer locuiești?

„La Porto mai joacă și Luis Pereira — frate geamăn al lui Silas de la Sampdoria"

TIM: Da. Deci, după dejun, mă duc la stadion, la antrenamentul de dimineață. În general antrenamentele nu durează mai mult de 65-70 de minute, cu tot cu încălzire. Se lucrează doar cu mingea, dar foarte intensiv, punîndu-se accent pe viteză. Apoi revin în oraș, iau prînzul, după care mă odihnesc două-trei ore. La patru se desfășoară antrenamentul de după-amiază.

REP.: Antrenorul ți se pare mai bine pregătit decît cei de aici?

TIM: Nu. Nu mi s-a părut.

REP.: Care este rolul antrenorului acolo?

TIM: În primul rînd a impus o disciplină foarte severă echipei. Regulile acolo sînt clare. Este întronat un real respect în relațiile jucător-jucător, jucător-antrenor, jucător-conducere etc. Nu există cazuri, cum să le spun, ca la noi, de nemulțumiri, revendicări, zbierete...

REP.: Și rolul tactic al antrenorului?

TIM: Nu e cine știe ce. Specificul campionatului portughez e că sînt trei-patru echipe puternice și... restul. De aceea celelalte echipe își stabilesc tactica funcție de jocul nostru și nu invers.

REP.: Bun, și jocul vostru se bazează pe ideea de joc preconceputâ a

• ÎN EXCLUSIVITATE PENTRU VEST SPORT •

antrenorului, sau el este cel care s-a adaptat la disponibilitățile de lot pe care le are ?

TIM : Jocul nostru se bazează pe specificul jucătorilor din echipă. Ca dovadă, și pe vremea lui Artur Jorje, cînd Porto a cîștigat Cupa Campionilor, echipa juca la fel, pentru că nucleul de jucători a rămas același.

REP. : Cîți jucători străini evoluează la Porto ?

TIM : Trei. Bulgarul Kostadinov, brazilianul Aloisio și eu.

REP. : Știam că brazilienii nu-s considerația jucători străini în Portugalia.

TIM : Doar cei care au jucat patru sau cinci ani. Nu reținexact. De exemplu, la Porto mai joacă și Luis Pereira — care e frate geamăn cu Silas de la Sampdoria — și care nu mai e considerat străin datorită stagiului pe care-l are

REP. : Să ne întoarcem la viața ta. Seara ce faci ?

TIM : Mai ies. La o cafea. Citeodată la discotecă.

REP. : Ai și vreo prietenă ?

TIM : Ei, și voi acum.

REP. : Ai 24 de ani și e normal să te distrezi ! Și apoi, fetele din Timișoara, probabil nu prea citesc „Vest Sportul".

TIM : Normal că am un grup de prieteni și prietene.

REP. : Te verifică cineva unde mergi și ce faci în timpul liber ?

TIM : Nu. Tot ce contează e aportul din teren.

REP. : Cum e reflectată lumea fotbalului în presă ?

TIM : Sînt patru publicații care scriu numai despre fotbal. „A Bola" e

Nu există să nu fie acces pentru presă. Ziariștii, acolo sînt respectați"

cea mai cunoscută. Ziarele creează o atmosferă extraordinară. Președinții de cluburi se ceartă între ei, se acuză, intră în polemici. Sînt acuzați arbitrii. Deși, foarte sincer, n-am văzut în Portugalia cazuri de furt. Că arbitrii mai greșesc, e adevărat, dar de furat nu.

REP. : Meciuri trucate ?

TIM : Presa mai scrie, dar doar ca pe niște bănuieli și nu ca certitudini.

REP. : Se amestecă presa în viața intimă a jucătorilor ?

TIM : Da, mai scriu. În general, scriu după ce echipa pierde, chiar dacă cutare sau cutare jucător a fost la discotecă sau la bar cu cîteva săptămîni înainte.

REP. : Tu ai avut probleme de genul acesta ?

TIM (rîde) : Nu m-au prins !

REP. : Interviuri ?

TIM : Tot timpul trebuie să le zici două-trei vorbe după antrenament și după meci. E plin de ziariști și fotoreporteri.

REP. : Deci, presa are acces liber pe stadion la toate antrenamentele ?

TIM : Nu există să nu fie acces pentru presă. Ziariștii acolo sînt respectați. Adică s-au făcut respectați !

REP. : Spune-ne cîteva cuvinte despre partida cu Benfica, cînd golul tău a decis, practic, campioana.

TIM : A fost, zic eu, cea mai bună perioadă a mea la Porto... Simbătă, în preziua derby-ului, am făcut, ca întotdeauna, un antrenament ușor. O miuță, așa „pe lat". Și fac o entorsă la piciorul drept, acela cu care aveam să marchez. Am și părăsit terenul mai repede. M-am dus la departamentul medical al clubului și am făcut injecții, masaje, ghiață... Am făcut totuși deplasarea la Lisabona și în preziua meciului, am discutat cu antrenorul și împreună am hotărît să stau pe bancă și eventual, funcție de desfășurarea meciului, să intru 20-25 de minute. Cum dealtfel s-a și întîmplat. Ei, și am avut un moment de inspirație, și prin golul meu, am învins Benfica cu 3-2.

REP. : A fost sărbătoare mare ?

TIM : Extraordinară. Rivalitatea cu Benfica e știută. Am și primit, pentru acest meci, o primă specială. Mult mai mare decît prima normală. Meciul nu a fost decisiv, ci foarte decisiv !

„În Portugalia sînt cotat în primii trei străini. Alături de Kostadinov (Porto) și Balakov (Sporting)"

REP. : Prin Timișoara au circulat tot felul de zvonuri, că nu ești titular, că joci slab și mai mult stai pe bancă.

TIM : Am avut și o perioadă mai rea. Deci pînă prin etapa a treisprezecea am fost titular. Apoi, chiar după ce m-am întors de la partida „naționalei" cu Bulgaria, am avut o decădere, o eclipsă de formă și patru etape consecutiv nu am fost utilizat. Bineînțeles, că eram supărat — nu pe antrenor ci pe mine. Simțeam așa o oboseală... Dar am avut un mare prieten în antrenorul secund, Octavio, care m-a ajutat și m-a încurajat... Deci, nu jucasem ultimele patru etape din tur. Și echipa mergea slab, ziarele se întrebau de ce nu sînt utilizat... În prima etapă a returului mi s-a oferit din nou șansa, de care, din fericire, am profitat. Porto a cîștigat cu 5-0, iar eu am înscris de două ori și am dat două pase de gol... De atunci am jucat în toate partidele și am fost considerat în primii doi-trei jucători ai echipei.

REP. : Și în topul străinilor ?

TIM : În Portugalia, sînt cotat în primii trei străini.

REP. : Cine sînt ceilalți doi ?

TIM : Kostadinov de la noi și Balakov de la Sporting.

REP. : În tot acest răstimp te-a contactat cineva de la federație, sau a venit cineva din țară să te vadă ?

TIM : Nu. Doar Dinu m-a sunat de două ori înainte de meciul cu Țara Galilor. M-a întrebat cum mă simt, dacă sînt apt de joc...

REP. : Și de la Poli ?

TIM : Eu sun la Timișoara. De aici e mai greu. Chiar l-am sunat pe nea Stelică (n.n. : Stelian Anghel), să văd dacă pot să joc în finalul campionatului și în Cupă. Dar a fost plecat cu Poli la Constanța, iar eu a trebuit apoi să plec în Canada.

REP. : Tot cu gîndul la finala Cupei ești...

TIM : Da mi-ar fi plăcut să joc. Bineînțeles, dacă antrenorul ar fi dorit asta.

REP. : Jackie a declarat că te-ar fi vrut în echipă !

„L-am sunat pe nea Stelica să văd dacă pot juca în finalul campionatului și în finala Cupei"

TIM : Ar mai fi o problemă. Băieții au luptat un an întreg ca să ajungă aici și nu știu dacă era drept să iau locul vreunuia.

REP. : În ideea că ai fi jucat, crezi că altul era rezultatul ?

TIM : Nu pot să spun așa ceva. Dar, totuși, dacă aveam cele patru-cinci ocazii ale lui Baban nu puteam să le ratez pe toate. Hai să spunem că ratam două-trei, dar tot marcam vreo două.

Au consemnat
DUKI POPOVICI
și
MARCEL TOLCEA

ANCHETA • VEST SPORT • ANCHETA

„Dac-aș fi președinte la Poli mi-aș apropia mass-media !"
NICOLAE SECOȘAN —
șeful Diviziei Sport — Radio Timișoara

1. Pasul în Europa !
2. Lipsa spectacolului.
3. „Țică" Andreaș.
4. Neconvingător Arcanu, reușite Diaconescu, Roșu și, totuși, Baban.
5. Poli a pătruns în Cupa U.E.F.A. fără cel mai bun jucător al său, Timofte, avîndu-i însă pe debutanții de mai sus, la care se adaugă Vuia, Macavei și alții.
6. Amîn răspunsul pînă la 15 iulie, data tragerii la sorți. Totuși, obiectiv, plapuma Politehnicii se întinde doar pe lățimea primului tur. Orice pas în plus este deja performanță.
7. Sper că se va numi totuși divizia A... Cu toate mutațiile care se vor produce — nu numai la Poli ci și la alte competitoare din prima ligă — sper în calificarea într-o competiție internațională, chiar dacă se va desfășura numai în Balcani.
8. Îi sugerez pe cei pe care Divizia Sport de la Radio Timișoara i-a desemnat drept cei mai buni jucători ai primăverii fotbalistice din seria a doua a diviziei B : Ungur (U.T.A.) și Potocianu (C.S.M.R.).
9. Nu știu să antrenez cu bune rezultate decît, foarte rar, echipa de fotbal de la Divizia S (Sport). Ori pînă la A !..
10. Mi-aș apropia mass-media !

„Conducerea tehnică n-a înțeles rolul presei"
MARIUS GHILEZAN —
redactor la cotidianul „Timișoara"

1. Evoluția echipei, în acest campionat, pe ansamblu, a avut două etape. În prima fază, a avut loc tranziția de la „stilul Rădulescu" la „stilul Jackie Ionescu". În cea de a doua etapă, s-au făcut simțite acumulările din tur, echipa ajungînd să joace opt meciuri consecutive, fără înfrîngeri.
2. Pe fondul comportării excepționale din finalul campionatului, — deși eu personal consider închise orice conflicte — nu mi-a plăcut modul greșit în care conducerea tehnică a înțeles rolul presei. Adică, acela de a informa obiectiv, indiferent de cei care sînt la mijloc.
3. Deși nu a existat un jucător constant pe tot parcursul campionatului, l-aș remarca totuși pe: Almășan, Csik și Varga. Pentru că eu am întotdeauna „boala" tinerilor care vin din urmă, vreau să fac o mențiune specială pentru Macavei.
4. Într-un fel, am răspuns deja la această întrebare dar n-aș vrea să-l uit pe Roșu care mi-a plăcut, deasemenea foarte mult. Și de ce nu și... Baban.
5. Cu toate că scheletul pe care este construită actuala echipă este format din jucătorii acelei legendare perioade a meciului cu Atletico, nu pot să minimalizez rolul profesionistului, al omului de fotbal Ion V. Ionescu. Dacă acum doi ani, Poli juca un fotbal spectaculos, astăzi se mizează pe defensivă și pe eficiență. Fiecare dintre cele două echipe își are caracterul ei distinct. Și, oricum, rezultatele vor fi cele care vor decide.
6. E greu de spus, pentru că sîntem înaintea tragerii la sorți și totul poate depinde de șansă. Oricum, cred că Poli nu va avea rezultate mai modeste decît celelalte patru competitoare. Aici va interveni și măiestria conducătorului de club care va trebui să știe să construiască un lot adecvat momentului.
7. Dacă Ripensia, acest nume de legendă, a adus fotbalul profesionist în România, Poli este datoare moral predecesoarei sale și trebuie să continue tradiția. Îmi doresc ca Timișoara să devină, în fotbal și nu numai, cam ceea ce reprezintă Milano, în Italia.
8. Mi-au plăcut Militaru, de la Jiul, și Dican, de la Cluj — cel pierdut de Poli.
9. Întrebarea mi se pare fără sens. Aș încălca principiul competenței. Totuși, cred că m-aș purta cu mai multă decență și modestie.
10. Pe banii luați pe Timofte și Vlaicu, aș aduce 4-5 fotbaliști de valoare, din țară. Și de ce nu, un jucător sau doi din țările cu un fotbal mai sărac decît al nostru.

„Poli '92 e mai puternică decît Poli '90"
AUREL ȘUNDA —
antrenor

1. Disciplina tactică.. Asta se vede mai greu din tribună.
2. Ratările nepermise unor jucători de divizia A.
3. Baban în tur, Vlaicu și Almășan în retur.
4. Baban — debut promițător în tur, neconfirmînd din păcate în retur. Csik — debut ezitant crescînd de la o etapă la alta. Diaconescu — un jucător util echipei. Roșu — l s-a găsit postul pe care poate juca în divizia A. Bătrînu — păcat de accidentul suferit.
5. Poli '92 este mai puternică decît Poli '90 pentru că are mai multă experiență în divizia A și Cupa U.E.F.A., are în general mai multă experiență internațională și beneficiază de condiții pentru participarea într-o cupă europeană.
6. Poli va juca pentru prima oară în turul III.
7. Dacă astă-iarnă o vedeam în primele 9 echipe, acum o văd în primele 6, dar depinde și de transferări.
8. Sandu Roco, Marcă, Ciută, Radu George, Plisca Tîrțău.
9. Nu aș putea face mai mult decît actualii.
10. Aș acorda o mare atenție centrului de copii și juniori.

• PRONO(VEST)SPORT •

În ancheta „10 despre Poli", de astă iarnă, o singură întrebare reclama un pronostic : „Ce perspective întrevedeți echipei pentru retur ?". Unele pronosticuri au fost mai tranșante, altele abordau chestiunea mai la general.

Un singur „anchetat". Alecu Ciorsac, pe atunci preparator fizic al echipei, a indicat ferm și corect locul 5, iar Ioan Sorincău, de la cotidianul „TIMIȘOARA" a făcut referire la aceeași poziție, adăugînd însă și o notă de relativitate.

Antrenorul secund al lui Poli, Viorel Vișan ,a văzut-o, la fel de corect, pe Poli într-o cupă europeană, iar președintele clubului Poli, Viorel Boiț, și redactorul nostru, Radu Suciu, fără a fi la fel de preciși ca primii trei, l-au „văzut" pe „alb-violeți" pe unul din primele 6 locuri.

Credem că nu e lipsit de interes să vă reproducem, din nou, răspunsurile lor.

ALECU CIORSAC : „La sfîrșitul campionatului o «văd» pe Poli pe locul 5".

IOAN SORINCĂU : „Față de valoarea arătată de celelalte echipe, Poli poate aspira la locul 5 în clasamentul final dacă va reuși să se mobilizeze exemplar. Sper ca la Timișoara, Dinamo să înregistreze prima înfrîngere în acest campionat".

VIOREL VIȘAN : „Consider că la anul Timișoara va fi din nou în Cupele Europene".

VIOREL BOIȚ : „Clasarea echipei în primele 6 locuri".

RADU SUCIU : „Logic ar fi ca echipa să «crească». Premisele există. Depinde de stimularea jucătorilor și de climatul și disciplina din echipă, care bine realizate ar permite clasarea între primele șase".

HANDBALUL TIMIŞOREAN ÎŞI FACE HARAKIRI

Acum un an, Politehnica Timişoara realiza cea mai mare performanţă din istoria sa handbalistică. Rupînd în bucăţi abonamentul la titlu al echipelor bucureştene, studenţii timişoreni au realizat o splendidă breşă, dovedind că adevărata performanţă se poate realiza şi în afara cluburilor militarizate. A fost mai mult decît o victorie ; a fost un simbol.Încă din acea perioadă, dinspre echipă răzbăteau zvonuri cu privire la neînţelegeri între banca tehnică şi jucători. Era incriminat stilul dictatorial al d-lui profesor Otto Heel, alături de tot felul de matrapazlîcuri, dar marea performanţă a cîştigării campionatului a lăsat orice altceva în penumbră.

A urmat vacanţa '91 şi, odată cu ea, plecarea de la lot a şase dintre jucătorii de bază — aproape o întreagă echipă. Dacă Matei şi Dan Petru — jucători care împliniseră o anumită vîrstă — au plecat în condiţii oarecum normale, găsindu-şi contracte în Franţa, respectiv Portugalia, ceilalţi patru au fugit încotro au văzut cu ochii. Caba a rămas în Austria situaţia sa reglementîndu-se în final, în schimbul a 20.000 DM), Sajeneev a ajuns pînă în Spania iar Dragoş Dobrescu şi Dedu au luat calea pribegiei, la Steaua. Decimată numeric şi valoric, Politehnica a terminat, totuşi, turul campionatului 1991-1992 în preajma podiumului dar, la încheierea acestuia, nouă jucători au semnat o declaraţie prin care cereau să plece de la Poli, în cazul în care cuplul Heel-Negovan nu va fi destituit. Iniţial, jucătorii au primit anumite încurajări din partea unor persoane, din conducerea secţiei şi a Rectoratului dar, ulterior, conflictul a fost aplanat, preferîndu-se varianta „boala lungă, moarte sigură". Este adevărat că la Poli nu se stinsese încă ecoul strigătelor de luptă din „scandalul Costică Rădulescu" iar la Rectorat urmau, în primăvara '92, alegeri ; aşa că lucrurile trebuiau ţinute, o perioadă, sub capac.

POLI SAGA

La toate aceste disensiuni, s-au adăugat problemele iscate, în toamna trecută, după dubla întîlnire cu echipa din Nîmes.

Aflată într-o postură financiară foarte delicată şi pusă în situaţia de a nu putea face deplasarea, conducerea secţiei de handbal a acceptat oferta echipei franceze de a schimba ordinea meciurilor. Prin această concesie, în contul clubului au intrat 20.000 $, adică o parte din dreptul de televizare a meciului de la Nîmes. Aceşti bani au fost împărţiţi, în mare parte, jucătorilor, fiecare primind între 1200$ (Basaraba) şi 50 $ (juniorii). Dl. Heel a primit 1200$ iar domnii Fărcaş şi Negovan cîte 800$. Toate aceste sume au fost menţionate de către cei 14 jucători care, astăzi, refuză să mai joace sub conducerea vechilor antrenori. Aşadar, cei nouă din iarnă au devenit acum 14 : Horaţiu Gall, Petru Ianto, Ioan Horge, Ovidiu Gall, Valer Ignat, Valeriu Banu, Gabriel Mardare, Ştefan Niculae, Bogdan Ghinea, Dan Naghi, Octavian Năstase, Adrian Panait, Nichifor Dobrescu şi Marius Nicolae. Aşteptînd perioada legală de transfer, cei 14 au solicitat secţiei de handbal dezlegarea, în cazul în care cuplul Heel-Negovan nu este schimbat. În cadrul unei şedinţe furtunoase, la care au participat şi d-nii Mircea Chiş şi Marin Bodin, (preşedintele şi, respectiv, vicepreşedintele clubului Politehnica,) biroul secţiei de handbal a votat cu 8-1 pentru destituirea conducerii tehnice, satisfăcînd astfel doleanţele jucătorilor.

Lucrurile evoluează în continuare. Dl. Chiş nu este de acord cu decizia luată şi convoacă adunarea clubului, pentru a discuta situaţia de la secţia de handbal. Într-o atmosferă de tip CPUN, cu demisii şi ieşiri din sală, se hotărăşte anularea deciziei secţiei de handbal ; deci reinvestirea d-lor Heel şi Negovan în funcţiile anterioare. Mai mult, sînt destituiţi membrii biroului secţiei de handbal. Asupra jucătorilor se fac presiuni, cu scopul de a-i accepta pe vechii antrenori.

Pe fondul mai vechiului conflict echipă-antrenori (senzaţia de „deja-vue" e evidentă, similitudinile cu fotbalul fiind de-a dreptul şocante), se profilează acum mai multe confruntări personale şi, poate, chiar anumite interese potrivnice handbalului timişorean.

Ne referim însă să speculăm mai departe ... şi cred că cel mai bine este să dăm cuvîntul părţilor.

„Dl. Hell n-a catadixit să vină să mă vadă la spital"

Luni, 29 iunie, în sala de protocol a Facultăţii de Mecanică, secţia de handbal proaspăt demisă a organizat o conferinţă de presă, cu care ocazie şi-a prezentat propriul punct de vedere. Faţă în faţă cu presa, au luat loc la masă : dl. decan Octavian Gligor — preşedintele secţiei, dl. Viorel Ser[illegible] — vicepreşedintele cu probleme sociale, dl. Traian Gligor (simplă coincidenţă de nume) — vicepreşedinte cu probleme economice, dl. Ioan Iacobici — vicepreşedintele cu probleme organizatorice, doi reprezentanţi ai ligii Studenţilor, dl Constantin Popa — antrenorul numit de către secţie în locul d-lui Heel şi majoritatea celor 14 handbalişti care au semnat declaraţia. Vom prezenta un colaj care cuprinde esenţa celor patru ore de discuţii :

Dl. OCTAVIAN GLIGOR : „Am invitat aici presa pentru a arăta situaţia imposibilă în care am fost puşi, de către conducerea clubului. La Politehnica, a existat tradiţia ca preşedintele să fie un cadru universitar iar vicele să fie un salariat. Văd că acum ambii sînt persoane salariate şi îşi permit să umilească biroul secţiei de handbal, compus din cadre universitare care fac această muncă fără a avea nici un fel de avantaje materiale. Nu vrem să facem afaceri la persoană dar, dacă se va ajunge la luptă, avem şi noi armele noastre. Să ştiţi că nu băieţii au schimbat conducerea, ci Biroul secţiei de handbal — analizînd situaţia pe toate feţele — a luat, în mod democratic şi statutar, decizia de destituire".

Dl. ŞERBAN VIOREL : „Practic, sîntem în faţa unui conflict de competenţă, între secţia de handbal şi conducerea clubului. Am fost naivi atunci cînd am crezut că deciziile se pot lua democratic, fără manevre şi intervenţii. M-a deranjat foarte mult situaţia umilitoare în care am fost puşi, atacurile cu care am fost trataţi".

HORAŢIU GALL (căpitanul echipei) : „Nu contestăm faptul că dl. Heel este un foarte bun profesionist dar modul în care s-a purtat cu noi este inadmisibil. Am fost tot timpul jigniţi, înjuraţi şi nu am simţit niciodată că am fi în aceeaşi barcă. Pur şi simplu, nu mai putem lucra cu dînsul".

PETRE IANTO : „Dl. Heel se purta cu noi de parcă era antrenorul echipei adverse. Pe mine m-a întrebat de cîteva ori cum este posibil să greşesc, la experienţa mea de joc, de parcă un jucător cu experienţă nu poate să greşească. Am fi putut să fim mai eficienţi ameninţînd cu greva, în timpul campionatului. Dar am jucat fair-play ; am avut încredere în această conducere a secţiei de handbal şi am aşteptat să se termine campionatul".

IOAN IACOBICI : „Printre alţii, am şi eu vina de a-l fi adus pe Otto Heel la Timişoara. Regulamentul de organizare şi functionare a cluburilor, elaborat de Federaţia Română de Handbal, prevede faptul că secţia este unitatea de bază a activităţii handbalistice. Noi sîntem toţi, oameni de handbal şi cunoaştem situaţia, mult mai bine decît cei de la celelalte sporturi care ne-au hotărît demiterea. Părerea mea este că aici jocurile sînt mai mari. Se va ajunge ca Steaua să-şi facă echipa de tineret numai din jucători plecaţi de la Poli.. Se pare că în Bucureşti nu convine faptul că la Timişoara există o echipă talentată şi se urmăreşte demolarea ei".

IOAN HORGE : „Relaţia mea cu dl. Heel s-a rupt atunci cînd, fiind pe un pat de spital, între viaţă şi moarte, în urma unei accidentări, dînsul nu a catadixit să vină nici măcar o dată să mă vadă. Nu cred că mai este altceva de spus".

„Au fost, de fapt, premiate două înfrîngeri"

Vineri, 3 iulie, la sediul Clubului Politehnica, din P-ţa Horaţiu, situaţia nu era încă foarte clară. **„Aşteptăm întrunirea Biroului Senatului care va trebui să rezolve, într-un fel, problema" — ne-a declarat dl. Mircea Chiş, preşedintele salariat. „Clubul este autonom şi depinde direct de Ministerul Învăţămîntului şi Ştiinţei. Este de aceea normal ca la conducerea sa să se găsească oameni de sport, profesionişti, şi nu cadre universitare de altă specialitate. În toate centrele universitare, preşedinţii cluburilor sînt oameni de sport. Aşa este şi la Cluj, şi la Craiova, aşa este peste tot. În ceea ce priveşte decizia de reinvestire a d-lui Heel şi schimbarea biroului secţiei de handbal, hotărîrea nu mi-a aparţinut în exclusivitate mie, ci a fost luată în unanimitate** (N.R. excepţie făcînd cele două ieşiri din sală) **de către consiliul de conducere al clubului şi, respectiv, biroul executiv al consiliului. Nu este adevărat că aceşti oameni au votat în necunoştinţă de cauză, pentru că dînşii au fost informaţi, săptămînal, despre situaţia de la secţia de handbal, în cadrul şedinţelor pe care le ţineam :.**

Se pare că, împotriva dorinţei de autonomie a celor din P-ţa Horaţiu, destinele sportului universitar timişorean sînt hotărîte undeva, la etajul trei al clădirii Rectoratului. Acest conflict de competenţă, cu amînări şi tergiversări, a generat o atmosferă tensionată care nu poate decît să facă rău handbalului. Am solicitat d-lui Heel să răspundă acuzaţiilor care i se aduc din toate părţile.

„După o perioadă în care m-am înţeles bine — atît cu jucătorii cît şi cu dl. Fărcaş — la un moment dat, opiniile noastre au luat drumuri diferite. Nu vreau să-l jignesc, dar valoarea handbalistică a d-lui Fărcaş este discutabilă. Dînsul a ţinut totdeauna parte jucătorilor şi aşa nu se mai putea lucra împreună. Am fost acuzat că m-aş fi purtat urît cu Ovidiu Gall — la meciul de la Cluj — cînd, la scorul de 24-24, acesta a scăpat de trei ori pe contraatac şi a ratat. Sub tensiunea meciului şi enervat de acea înfrîngere gratuită pe care am suferit-o, i-am adresat cuvinte urîte dar acesta nu este un motiv suficient pentru ruperea relaţiilor. În ceea ce priveşte aducerea d-lui Negovan, consider că orice antrenor principal are dreptul să-şi aleagă colaboratorii iar echipa avea nevoie de cineva care să pregătească portarii. Nu este adevărată speculaţia conform căreia Negovan ar fi venit aici pentru ca să plece Fărcaş".

Am discutat cu dl. Heel situaţia jucătorilor „evadaţi", vara trecută, de la Poli. **„Despre Sajeneev ştiam, de la început, încă de cînd era junior, că este un jucător foarte dificil, cu care trebuie să te porţi cu mănuşi. Nu pot să spun că am avut vreun conflict deschis cu el dar neînţelegerile au început atunci cînd am cerut de la el ceea ce ştiam că poate da. Rezultatul s-a văzut în meciul decisiv de la Bucureşti, cînd Sajeneev a tras după el întreaga echipă. A rămas în Spania, cu lotul de juniori, în timp ce Gall şi Năstase s-au întors. Deşi acum mi se reproşează rămînerea sa — anul trecut — nici Gall, nici Năstase nu mi-au spus nimic în acest sens. Cît despre Dedu şi Dragoş Dobrescu, pot să spun că ei au plecat fără a-şi lua măcar rămas bun. Ştiam însă, din timp, de intenţia lor, şi poate, şi de aceea, i-am folosit doar atît cît aveam nevoie de ei. Nu avea rost să pregătesc jucători pentru Steaua. Nu acesta este, însă, fondul problemei. Cele mai mari discuţii au apărut atunci cînd, împreună cu d-nii Ceuta, Sadner şi Negovan, am decis ca doar un sfert din încasările de la Nîmes să fie dat echipei, sub formă de premii. Dl. Gligor a ţinut partea băieţilor şi le-a dat aproape toţi banii, premiind astfel două înfrîngeri".**

I-am lăsat d-lui Chiş cuvîntul de încheiere. **„E posibil ca şi antrenorii să aibe vina lor dar este inacceptabil să treci complet de partea jucătorilor şi să încurajezi indisciplina. În mod sigur, handbaliştii au şi ei partea lor de vină. Nu avem intenţia de a renunţa la nici unul din ei, nici măcar la cei care au absolvit facultatea. Este cazul lui Banu, Horge, Mardare şi Dan Naghi. Crezul meu este deja format şi voi merge pentru el pînă la capăt. Nu am putut să stau pasiv şi să mă uit cum antrenorii erau trataţi ca nişte mingi de ping-pong"**

Pagină realizată de
IOAN DORIN VOINEA

S. C. T. cardinal S. A.

TIMIŞOARA

organizează în luna august
o excursie în Franta la NISA.

Programul cuprinde excursii la Cannes, St. Tropez, Cap d'Antibe, Monte Carlo, cît şi vizitarea unei fabrici de parfumuri. La dus se vizitează VENEŢIA, iar la întoarcere MILANO.

Se asigură transport autocar, cazare în hotel **, ghid însotitor şi ghid partener.

Informatii suplimentare şi înscrieri la sediul societătii din bv. Republicii nr. 6, tel. 13 64 62.

INTERVIURI „FURATE"

Silvio Berlusconi

„Fotbalul, pentru mine, e metafora luptei pentru viață !"

— După debaclul de anul trecut de la Marsilia, mulți au opinat că a venit sfîrșitul „Erei Milan". Doctore Berlusconi, cum se explică spectaculosul „come-back" al echipei dvs. ?

— Toți au crezut că jucătorii lui Milan sînt prea bătrîni, prea obosiți, și prea bogați. Eu însă, am fost convins că nu e așa. Pentru că dacă ești un adevărat campion, niciodată nu ești saturat de succese.

— În sezonul trecut, Milan a fost eliminată prematur din toate competițiile. Acum a triumfat, deosebit de convingător, în campionatul italian. Concret, ce a determinat această revenire ?

— A venit un nou antrenor, care a implementat o nouă concepție de pregătire și de joc. Am transferat și o serie de tineri jucători.

— În ce măsură un președinte de club trebuie să se priceapă la fotbal, ca într-o astfel de situație grea să facă „mutările" cele mai bune ?

— În orice caz, fiecare președinte de club se consideră specialist în fotbal. Dar mult mai hotărîtoare este capacitatea lui să conducă și să mobilizeze oamenii.

— Vă considerați specialist în fotbal ?

— Da ! Totodată, aș vrea să vă reamintesc că am și antrenat, cîțiva ani, o echipă. Am și jucat fotbal în tinerețe.

— Pentru sezonul viitor ați asigurat un lot de peste 20 de jucători de primă clasă internațională. Nu considerați că va fi o problemă pentru unele „stele" să stea pe bancă sau chiar în tribună ?

— Clubul meu va avea, în sezonul viitor, 24 de jucători de cel mai înalt nivel și trebuie să devină un laborator al fotbalului modern. O mare echipă trebuie permanent să joace pe două fronturi : intern și international. Iar pentru asta e nevoie de un cadru lărgit de jucători.

— Ce o să se întîmple în viitorul sezon cu străinii lui Milan ?

— Foarte simplu. Vom avea șase străini cărora le vom oferi șansa să joace cel puțin un meci pe săptămînă !

— Cum se numesc cei șase ?

— Gullit, Van Basten și Rijkaard rămîn definitiv la noi. Sper ca la Milan să-și încheie cariera. La ei se adaugă Papin, Savicevici și Boban.

— Jean Pierre Papin ar trebui, în sezonul viitor, să joace în față alături de Van Basten. Ați discutat cu el aceasta în prealabil, sau a fost nevoit să o accepte ca pe o decizie a dvs. ?

— Despre aceasta am discutat mult împreună. Principiul de bază în toate întreprinderile mele, deci și la A.C. Milan, este ca toate deciziile importante să se aducă de comun acord. Toți oamenii angajați la Berlusconi nu lucrează pentru ei... cu Berlusconi ! Această regulă, pe care o aplic în mod practic, este cheia succesului meu care m-a adus, de la zero, la 36.000 de angajați !

— Explicați-ne crezul dvs. ca președinte de club.

— Doresc să fim primii peste tot. Primii în Italia, în Europa, în lume. Doresc meciuri spectaculoase, succese și bucurie în rîndul suporterilor noștri. Am știut ce vreau, în 1986, cînd am preluat Milanul. Atunci am definit foarte clar toate scopurile care practic decideau viitorul. Atunci am încercat să aduc cei mai buni fotbaliști italieni și străini. Deci, aveam fundamentul : jucători buni, un public extraordinar, un stadion mare și bineînțeles, infrastructura de bază, cum este, de exemplu, centrul nostru de pregătire de la Milanello.

— Ce este pentru dvs, fotbalul ? Sport, bussines, sau show ?

— Pe primul loc e sportul. Religia numită fotbal ! Dar, în ziua de azi, la fel de importante sînt spectacolul și afacerile. Fotbalul pentru mine este metafora luptei pentru viață, alegoria, de zi cu zi, a dorinței de a exista.

— Oare cu politica dvs. agresivă de transferuri nu distrugeți fotbalul ? Poate că aveți cei mai buni jucători din lume, poate că Milan va deveni campioana lumii, dar oare nu e plictisitor să nu ai concurență ?

— Stilul meu, modul meu de a conduce un club, i-a determinat și pe alți președinți de cluburi să-mi adopte metodele. Acum toți vor să învingă și nu-și mai vînd cei mai buni jucători, ca pe vremuri. Dovada este că nu mai poți cumpăra vreo vedetă italiană nici oferind niște sume incredibile !

— Cum considerați noua formă de desfășurare a Cupei Campionilor ?

— Este sigur un pas înainte. Dar trebuie privită ca o etapă de trecere spre liga europeană. O competiție a cluburilor continentale, cu adevărat de primă clasă.

— Cum va arăta fotbalul în viitor ?

— Se va îndepărta tot mai mult de stadion ! Va fi superinternațional și se va desfășura pe marea scenă a... micului ecran. Dezvoltarea viitoare a lumii va avea nevoie de un asemenea spectacol. (KICKER SPORTMAGAZIN)

Spectacolul răsturnării ierarhiilor

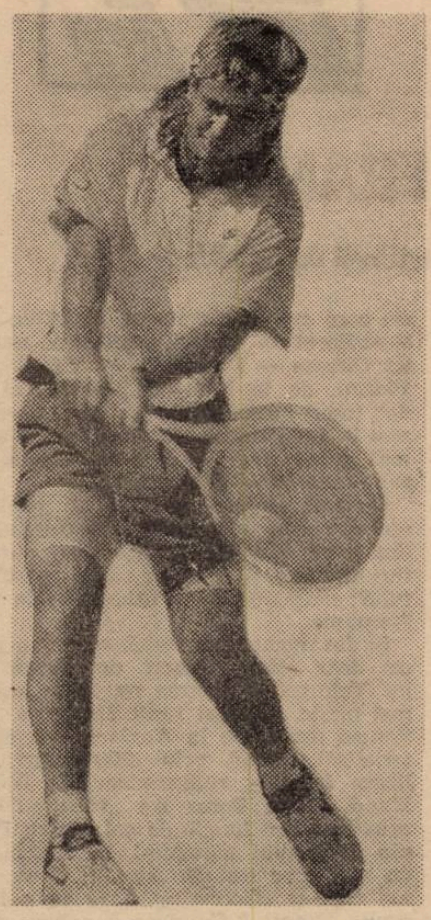

Decretat drept cel mai puternic turneu european, venerat, cum numai conservatorii englezi știu să o facă, ca o adevărată sărbătoare, Wimbledon-ul, ne-a pus, din nou, față în față cu plictisitoarele schimburi de mingi serviciu-retur-volé -și cu tradiționala ploaie londoneză.

Puține meciuri printre care și finala masculină, au încercat să iasă din aceste șabloane și să ofere, cît de cît, spectacolul atît de așteptat de tribune.

Două ore și 50 de minute i-au fost necesare americanului Andre Agassi pentru a-l învinge în actul decisiv pe croatul Goran Ivanisevici : 6-7 (8), 6-4, 6-4, 1-6, 6-4. Agassi a jucat mult mai inteligent, găsind antidotul serviciilor puternice și al deselor veniri la fileu ale lui Ivanisevici. El a dovedit că stăpînește mult mai bine adversarul său, o gamă largă de lovituri și s-a dovedit mai răbdător în raport cu mai tînărul Ivanisevici. De cealaltă parte, croatul a fost mai nervos, nu și-a pregătit cu răbdare atacurile și a clacat într-un final care mai degrabă îi părea favorabil. Agassi, considerat out-sider pe iarbă, răstoarnă iată toate ierarhiile, învingînd, de pe „fundul terenului", așii jocului serviciu-voleu.

Favoriții turneului masculin au fost eliminați înaintea semifinalelor : Jim Courier (ATP 1) a cedat în turul 3, în fața rusului Andrei Olhovski, Stefan Edberg și Boris Becker au pierdut în sferturi chiar în fața finaliștilor, partida Agassi — Becker 4-6, 6-2, 6-2, 4-6, 6-3 fiind încă una dintre cele care au plăcut. În aceste condiții Andre Agassi (ATP 14) a cîștigat primul său turneu de Mare Slem, adăugînd 530.000 dolari la cele 4,3 milioane cîștigate pînă acum.

Finala feminină Steffi Graf — Monica Seleș : 6-2, 6-1 a durat cît primul set al celei masculine, adică 50 de minute. Cel mai bun meci al lui Steffi și cel mai slab al Monicăi, în ultimii doi ani așa caracteriza presa engleză finala fără istoric care i-a adus jucătoarei germane al patrulea succes la Wimbledon (după '88, '89 și '91). Pentru multă lume calificarea Monicăi, o jucătoare care nu agreează iarba, în actul decisiv a părut o surpriză. De altfel, ea a susținut o semifinală foarte echilibrată în compania Martinei Navratilova (6-2, 6-7, 6-4), în vreme ce Steffi a învins-o ușor pe Gabriela Sabatini (6-3, 6-3), în acest turneu în care, pe tabloul feminin, surprizele au cam lipsit.

Deci, după dubla germană din '91 (Stich — Graf), iată că America revine și își taie jumătatea, cea masculină, în care după reculul lui Connors și Mc Enroe, dominau Suedia (Edberg) și Germania (Becker — Stich).

ADRIAN SCHINDARLI

Maradona: „Buenas dias" sau „adios" ?

Acum 15 luni, în 4 aprilie 1991, Diego Armando Maradona era suspendat pentru dopaj și consum de droguri. Toată lumea se întreba atunci dacă el va mai reveni vreodată în fotbal.

Prima zi a lui iulie a însemnat și expirarea suspendării, dar aceeași întrebare revine. Maradona este acum complet vindecat, duce o viață normală dar nu vrea să revină la Napoli, de care îl leagă un contract care va expira abia în iunie 1993. L-a semnat în 17 mai 1989, imediat după victoria din Cupa UEFA. „El Pibe" e de fapt la Napoli din 1984 cînd a fost cumpărat pe 10.000.000$ de la Barcelona. La clubul italian a jucat 259 de meciuri, a marcat 115 goluri, a cîștigat două campionate, Cupa Italiei, Supercupa și Cupa UEFA. Deși în 30 octombrie va împlini 32 de ani, se spune că Maradona este în formă și cei de la Napoli știu că este în continuare atractiv și ar umple stadioanele. Vorba lui Alemao : „Lui Diego i-a fost suficient să o minge de fotbal să îngenuncheze întreaga Italie".

Maradona, însă știe și el ce știe : **„În primul rînd, Ferlaino (n.n. președintele lui Napoli) pînă acum nici măcar nu s-a interesat de mine. În al doilea rînd el vrea să cîștige pe spinarea mea și nu sînt dispus să-i mai bag bani în buzunar !".** Pe de altă parte managerul său, Franchi, invocă și alte motive : **„Medicii spun că o întoarcere la Napoli ar fi riscantă pentru sănătatea și starea psihică a lui Diego". Ferlaino însă e intransigent : „Dacă Maradona e sănătos va juca numai la Napoli !"**

Maradona se află în fața unei decizii importante. S-ar putea să nu mai revină niciodată : **„În situația aceasta nici nu mai vreau să joc fotbal. În locul meu vor vorbi avocații. Chiar vroiam să joc o partidă, în scopuri de binefacere, între Argentina și Italia, tocmai la Napoli. Apoi aș mai fi jucat puțin pentru Boca Juniors în Argentina".**

Tifossi napolitani i-au trimis următorul mesaj : **„Diego vino doar să ne revedem".**

E același lucru pe care-l vrea toată lumea. Să-l revadă. Nu degeaba spunea Van Basten : **„Pele, Cruyff și Maradona au fost de superclasă. Noi, toți ceilalți, sîntem alte clase.."**

H.M.

Formula 1

LA MAGNY COURS

CONFIRMĂRI ȘI ABANDONURI

Ajuns la jumătatea întrecerii, Campionatul Mondial al Formulei 1 a confirmat încă o dată supremația lui Mansell și a echipei pe care o reprezintă, Williams — Renalut. Etapa a 8-a disputată duminică pe circuitul francez Magny Cours a adus, dealtfel, maximum de puncte (16) echipei anglo-franceze deoarece Riccardo Patrese, coechipierul laureatului a ocupat a doua poziție. Williams — Renalut totalizează astfel 100 de puncte, față de cele numai 36 ale echipei McLaren — Honda și 35 ale „team"-ului Benetton — Ford.

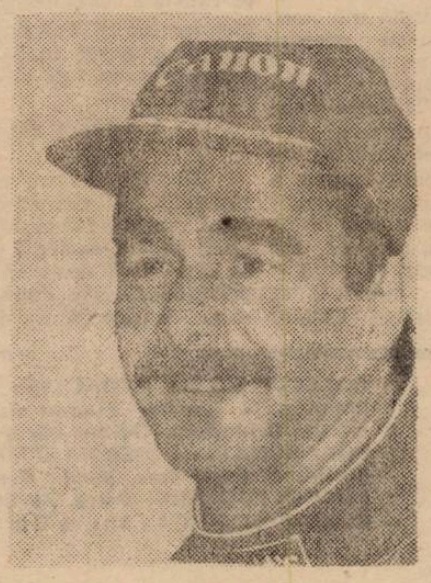

Urmăriți de ghinion coechipierii formației McLaren — Honda au abandonat : Ayrton Senna, acroșaj cu Michael Schumacher în chiar primul tur, de după primul start. Germanul avea să-și remedieze mașina dar va abandona și el după al doilea start, start necesar deoarece cursa s-a întrerupt din cauza ploii, după 19 tururi.

Mașina McLaren — Honda condusă de Gerard Berger nu a terminat nici ea cursa, confruntîndu-se cu probleme tehnice. Cum nici favoritul gazdelor, Jean Alesi (Ferrari) nu a rezistat circuitului, această etapă a fost un prilej de reafirmare a piloților din linia a doua valorică : Martin Brundle (Benetton — Ford) 4 puncte, Mike Hakkinen (Lotus — Ford) 3 puncte, Erio Comas (Ligier — Renault) 2 puncte, Johny Herbet (Lotus — Ford) 1 punct, completînd lista primilor 6 clasați.

În clasamentul piloților, Mansell și-a mărit avantajul, 66 de puncte față de cele 34 ale lui Patrese. Urmează Schumacher cu 26 și Senna cu 18.

Luna iulie mai programează două etape : una în țara liderului clasamentului piloților, Anglia (Silvestone, 12 iulie) și alta pe circuitul de la Hockenheim (Germania 26 iulie) renumit pentru nefericitul accident al lui Niki Lauda ,actualul director tehnic de la Ferrari.

ADRIAN SCHINDARLI

REMEMBER EURO '92

—în viziunea VEST SPORT—

Astăzi: FRANŢA

— Favorită cu conştiinţă de outsider

Franţa a venit în Suedia ca favorită. Ca una din favorite, adică, aşa o vedeau specialiştii. Dar ea s-a temut de fapt atît de echipa gazdă cît şi de Anglia, (un mai vechi complex) satisfacţia de pe chipul lui Papin, la terminarea partidelor cu adversarele amintite, sugerînd faptul că francezii au jucat aceste prime două meciuri cu gîndul să nu piardă. Prin urmare, au mizat totul pe victoria din ultimul meci din serie, cel cu Danemarca (cînd le-ar fi ajuns şi o remiză, teoretic însă nesigură) considerată un fel de Cenuşăreasă a „europenelor". Ce-a fost, se cunoaşte, noi rămînînd la concluzia că Franţa nu a avut forţă de joc şi nu a fost, aşadar, o echipă mare. Ea nu s-a simţit aşa cum vedeau cei dinafară, adică o favorită.

Jocul ei a fost mai degrabă... antilatin: apărare supraaglomerată (cu libero, Blanc, şi 2 stoperi de marcaj, Boli şi Casoni), plus un fundaş lateral. Amoros, cu prea puţine veleităţi ofensive), cu supralicitarea vîrfurilor în faza de atac, prin mingi lungi, venite de la fundaşi şi scurtcircuitînd linia de mijloc, lipsită de inventivitate. Şi al cărei joc a dobîndit oarecare consistenţă abia odată cu introducerea veteranului Fernandez (35 de ani, rezervă în prima partidă, cu Suedia), tocmai cel care era distrugătorul, cărăuşul, acoperitorul în cadrul celebrului cvartet Giresse — Fernandez — Tigana — Platini, de la Euro '84. În '92, el a dat tonul combinaţiilor la firul ierbii, mai în firea francezilor, dar la care s-a mai „prins" doar — de o vreme-ncoace anglosaxonul — Cantona.

Credem că aici se află şi „cheia" eşecului cocoşului galic: în confuzia din jocul său, în absenţa unei partituri unitare. Şi asta în ciuda „scheletului" marsiliez, cu 7 titulari de la Olympique.

Şi din moment ce Deschamps şi-a jucat doar rolul obişnuit, de „furnică", lui Vahirua şi Sauzée nu le-a „ieşit" mai nimic, ajutorul venit din spate, pe flancul drept, de la Angloma s-a materializat numai prin cîteva lovituri libere în faţa rudimentarului Björklund, abilul Perez s-a „văzut" doar prin pasa (tot lungă) de gol pentru Papin în meciul inaugural, iar Papin e un vîrf care trebuie „servit" şi nu unul care-şi „face"mingile, la ce putea aspira Franţa? Cu doar 2 goluri, din tot atîtea ocazii, ale noului coechipier al lui Van Basten?

Selecţionerul Michel Platini a demisionat după terminarea „europenelor". El susţine că decizia o luase înainte de începerea competiţiei..

CASETA

● 10 iunie, ora 21,15, Stockholm: Suedia — Franţa 1-1 (1-0), Eriksson (26), Papin, (60). Arbitru: A. Spirin (C.S.I.. Franţa: Martini — Blanc — Angloma (67 — Fernandez), Boli, Cosoni, Amoros (cpt.) — Sauzée, Deschamps, Vahirua (46 — Perez) — Papin, Cantona. Avertismente: Angloma, Schwartz, Cantona, Thern.

● 14 iunie, ora 18,15, Malmö: Franţa — Anglia 0-0; Arbitru: S. Puhl (Ungaria). Franţa: Martini — Blanc — Amoros (cpt.), Boli, Casoni, Durand — Sauzée (46 — Angloma), Fernandez (75 — Perez), Deschamps — Papin, Cantona. Avertismente: Fernandez. Batty.

● 17 iunie, ora 21,15, Malmö: Franţa — Danemarca 1-2 (0-1), Papin (61) — H. Larsen (8), Elstrup (78). Arbitru: H. Forstinger (Austria). Franţa: Martini — Blanc—Amoros(cpt.), Boli, Casoni, Durand — Perez (80 — Cocard), Deschamps, Vahirua (46 — Fernandez) — Papin, Cantona. Avertismente: Casoni, Perez, Boli, Deschamps, Povlsen, Frank.

CARUSELUL DECLARAŢIILOR

ÎNAINTE DE EURO '92

☆ Platini: „Nu sînt îngrijorat. Jucătorii sînt bine pregătiţi atît tehnico-tactic, cît şi psihic. (...) Pe Danemarca n-am văzut-o jucînd în ultima vreme şi nu am prea multe amănunte despre ea. Ţinînd cont însă că meciul cu danezii e al treilea, avem o şansă în plus".

☆ Tommy Svensson (antrenorul Suediei): „Un meci egal cu Franţa ne-ar conveni de minune. Dacă ţinem cont că Franţa a realizat performanţe deosebite în ultimii 3 ani, ar fi chiar un rezultat excelent".

Manuel Amoros, palidă copie a fundaşului uragan din '84. Atunci însă Franţa era campioană Europeană

DUPĂ MECIUL CU SUEDIA:

☆ Platini: „Nu am un Maradona sau un Scifo care să dea culoare jocului, aşa că mă mulţumesc să exploatez alte calităţi al jucătorilor mei".

DUPĂ MECIUL CU ANGLIA:

☆ Platini: „Fotbalul a devenit o luptă în care important e să nu pierzi. Deşi nu asta e concepţia mea despre fotbal, sînt mulţumit că echipa e în formă şi că apărarea s-a fortificat. E mult timp de cînd nu mai primim gol în fiecare meci. Mi se cer rezultate, pe care le-am obţinut altă dată cînd eram activ, dar cu jucători cu alte calităţi".

DUPĂ MECIUL CU DANEMARCA:

☆ Papin: „Noi n-am jucat în acest turneu aşa cum ştim s-o facem de obicei".

☆ Platini: „Am jucat doar 25 de minute, în rest am fost zero. Pe ansamblu, nu meritam calificarea în semifinale. Regret că jucătorii mei au fost excelenţi doar timp de 3 ani, pînă în Suedia..."

Impresii de la EURO '92...

... culese azi, de la Emerich Dembrovschi (antrenor principal — C.F.R. Timişoara)

● Olanda mi s-a părut a fi totuşi cea mai bună echipă şi cred că ea va rămîne şi în continuare.

● M-au impresionat jocul tactic şi puterea de luptă a danezilor, care le-au adus de fapt victoria.

● Nu mi-au plăcut nemţii şi cred, de altfel, că nici nu meritau să ajungă în finală.

● Scoţia a fost în schimb printre cele mai bune echipe prezente în Suedia, preocupată de a juca fotbal, dar nesusţinută de şansă.

● S-a generalizat un sistem de joc, pe care şi noi, la C.F.R., îl aplicăm de un an: cu un singur vîrf împins, cel de-al doilea fiind retras spre linia mediană pentru a asigura superioritatea la mijlocul terenului. Această retragere fiind compensată de jocul foarte avansat al fundaşilor laterali. Nu se mai admite să pierzi mingea în atac şi apoi să aştepţi să o recupereze coechipierii. Efortul este împărţit la toţi jucătorii ,aceştia fiind polivalenţi.

ZIG-ZAG

Amurgul zeilor

Majoritatea anchetelor întreprinse de diferite publicaţii sportive sau agenţii de presă din întreaga lume, îl desemnau, la finele anului trecut, pe Carl Lewis drept cel mai bun sportiv al anului, an care avusese înscrise în calendar Campionatele Mondiale de atletism, de la Tokyo, unde campionul american doborîse recordul lumii la 100 m plat. Firesc, „King Carl" era creditat drept mare favorit al acestei probe şi la Barcelona, dar, iată că se confirmă din nou, în sport distanţa de la laur la lacrimi este deseori infimă. Lewis nu s-a calificat, la 100 m, pentru Olimpiadă. A urmat apoi şi a doua decepţie, el scăpînd „viza" şi la 200 m pentru că la„calificările americane" disputate în Florida a sosit al patrulea. **„Am fost convins că am sosit al treilea. Sînt surprins de rezultat. N-am luat un start bun şi probabil aceasta a decis"**, a declarat Carl, care la Barcelona va participa doar la săritura în lungime. **„Poate e mai bine aşa. Important e că merg la Olimpiadă, şi o să mă concentrez mai mult ca oricînd la groapa cu nisip".**

Tot în Florida, alţi doi mari atleţi americani au ratat calificarea, în proba de 110 m garduri. Triplul campion mondial, Greg Foster şi dublul campion olimpic Roger Kingdom părăsesc încet, încet scena...

Lungul drum pînă la adevăr

La Barcelona va fi prezentă în schimb Katrin Krabe. În sfîrşit, în 28 iunie, Comisia de Arbitraj a I.A.A.F. a ratificat, ceea ce Federaţia Germană hotărîse încă în aprilie: Krabe va alerga la Olimpiadă, nefiind vinovată în celebra „afacere sud-africană" de prezumtiv dopaj. Şi în timp ce majoritatea lumii sportului a primit ştirea cu bucurie, s-au ridicat şi voci contrariate. Cea mai vehementă pare a fi sprintera americană Gwen Torence: **„Sînt dezamăgită. Decizia I.A.A.F. este ruşinoasă. Ca atletă, îmi dau seama că ceva n-a fost în regulă. Dacă e să vorbim despre doping, Krabe nu e curată. Ea ştie că nu poate concura împotriva noastră fără să se dopeze".**

Reamintim că Torence a cucerit medaliile de argint, la 100 m şi 200 m, la Campionatele Mondiale. Ambele curse au fost cîştigate de Katrin Krabe...

Courier cu gîndul la Barcelona

Jim Courier nu părea prea emoţionat după senzaţionala sa înfrîngere, de la Wimbledon în faţa rusului Andrei Olhovski, al 193-lea tenisman mondial: **„Sînt mai dezamăgit de faptul că am fost eliminat în turul trei, decît că am pierdut şansa de a deveni primul tenisman după Rod Laver, în 1969, care cucereşte «marele şlem». Iată care sînt planurile „numărului unu" pentru a doua parte a anului: „Toate gîndurile îmi sînt acum îndreptate spre Barcelona. Turneul olimpic se joacă pe zgură, pe care eu mă simt foarte bine. Apoi voi trece pe terenuri de beton. Vreau să cuceresc Flushing Meadows".**

Cugetările lui Gascoigne

Una din marile atracţii ale sezonului viitor, în „calcio", va fi, după toate probabilităţile, prezenţa lui Paul Gascoigne la Lazio. După un sezon de pauză, se pune însă problema cum se va acomoda el în campionatul italian. „Gazza", care între timp s-a ras în cap (!), consideră că fotbalul care se joacă în Italia i se potriveşte ca o mănuşă: **„Voi fi cel mai bun fotbalist din calcio. În Anglia nu prea îmi înţelegeau jocul. Se spunea că joc în stil european că aduc cu cei de pe continent. Mă comparau cu un băiat care de asemenea joacă fotbal cu suflet: Chris Waddle de la Olympique. Trebuie să spun că această comparaţie îmi face cinste, pentru că Waddle e unul dintre cei mai buni fotbalişti din lume. E bine că am ales Lazio şi Italia. E cel mai puternic campionat din lume. Cine arată aici că ştie fotbal, înseamnă că are valoare. Eu, oricum, voi arăta ce ştiu".**

ZIG-ZAG

Publicaţie a
S.C. „CENTAUR" S.R.L.
Editată de
S.C. „TIMIŞOARA" S.A.
Tiparul executat la
S.C. „HELICON" BANAT S.A.

COLECTIVUL DE REDACŢIE: Marcel Tolcea — redactor şef, Ioan Dorin Voinea — redactor şef adjunct, Duki Popovici — secretar general de redacţie, Radu Suciu — şef departament fotbal, Nick Lengher — tehnoredactor, Adrian Schindarh, Ovidiu Păcurariu, Lucian Gheorghiu — reporter special.
COLABORATORI PERMANENŢI: Ştefan Marton, C-tin Grigore, Petru Fuchs, Dan Bârcă Grama, Marius Dan, Vlad Siniteanu, Ionel Sere, Sandu Ususan, Ghiţă Ochişor, Marius Duvlea, Marian Popovici, Marius Dura, Florin Roman.
FOTOREPORTERI: Petru Fuchs, Dragan Vuin, Dan Buruleanu
ECHIPA TEHNICĂ: Mircea Gui şi Tiberiu Lazăr — tynotip; Nicu Berechet şi Călin Pascaru — paginaţie.
ADMINISTRATOR: Cristian Simedrea.
Corespondenţa se primeşte la C.P. 111, oficiul Poştal nr. 1 Timişoara.

C.F.R. Timișoara, prima echipă profesionistă din A!

SPORT Vest

● Anul II, nr. 28 (32) ● 14-20 iulie 1992 ●
Apare marți ● 8 pag. 20 lei ●
Publicația se difuzează în județele Arad, Bihor, Caraș-Severin, Hunedoara, Alba, Timiș

interviul nostru

cu MAC POPESCU, despre LIGA NAȚIONALĂ, U.T.A. și POLI

Vocea Porumbelului bărbos

(Nu iese fum fără zvon și nici Nae fără listă refăcută)

● Sîmbătă, 11 iulie, la Căminul cultural (și de fotbal) din Chișoda Ioan Bărbosu a participat la cea mai importantă tragere la sorți din viața lui: propria nuntă. În numele tuturor porumbeilor vestici, îi dorim „Casă de piatră!" Din „formație" au lipsit Vlaicu și Baban. ● Chimiuc II va cîștiga mai mult decît Chimiuc I cam de șase ori! El va juca, din toamnă, în Germania, la Würzburg, în liga a patra, pentru 3000 de mărci lunar plus apartament, TV color și motoretă. ● Suma de 500.000 $ pe care Poli trebuie să o primească de la Dobrogea Tolbuhin pentru Sorin Vlaicu nu a intrat încă în conturile alb-violete pentru că... între băncile fostelor țări comuniste nu există convenții de transfer al valutei. Se profilează, la Poli, prime pentru toți, numai în leva? ● Știți ce crește marele Helmuth Duckadam împreună cu un belgian? Pureci de baltă pentru acvarii. Mult mai igienic, d-na Duckadam și-a deschis un salon de înfrumusețare, Beladonna. Oricum, dacă hrana pentru pești nu a murit încă, de la Belgia puteți cumpăra un DTT care nu iartă nimic. ● Între timp ce alții cresc pureci, alții cresc barbă. Este cazul d-lui Ionel Stoica. Din păcate, distinsul sopran sportiv și-a sacrificat-o fiindcă fișiia în microfon. ● O bombă stă să explodeze pe culoarele de la ASTRA! Noua conducere: Emanoil Gherghel — președinte, Dorel Cura — vice, Mircea Leac — antrenor. Noi v-am spus-o dar să nu o dați mai departe fiindcă se va crede că e vorba de UTA! ● După ce Poli a venit cu o listă de propuneri la CFR, pentru Nae, Gligorovici și Sîrb. Doctorul a citit-o, a dat-o înapoi și a zis: „Nu cunosc pe nimeni. Refaceți lista și reveniți!"

ION GOLUMBU

ANCHETA ● VEST SPORT ● ANCHETA

ZECE DESPRE „POLI"

Au răspuns azi: MIKI JUNEA, PUIU PREDA, EUGEN COCEA, DĂNUȚ LAȚA, MARIUS BREAZU și DAN CRIȘAN

NUMAI ÎN VEST SPORT PUTEȚI CITI:

● Marius Grad costă 25.000.000. De lei ●

● Vînt de pace în Valea Domanului ●

În CALCIO MERCATO, din nou recorduri doborîte

După doi ani, aflăm adevăratul preț a lui „Roti"

La Astra se preconizează o conducere U.T.A.-istă

● ÎN EXCLUSIVITATE PENTRU VEST SPORT ●

POLI, ÎNTRE BIZON ȘI MĂSLINĂ

Cu d-l RADU VLĂDEA, președintele Consiliului de Administrație

— Domnule Radu Vlădea, iată că s-a încheiat și campionatul și că au trecut și emoțiile finalei Cupei României. Sîntem așadar, la o distanță emoțională destul de mare de ambele fenomene pentru a face un bilanț „la rece" al acestui an competițional încheiat cu succese.

— Da, aș vrea să spun că situația actuală a echipei Poli — mă refer la poziția în clasamentul final și la finala Cupei — a depășit cu mult speranțele și previziunile de la începutul anului competițional. Sau din iarnă. Atunci, în cadrul discuțiilor din sînul conducerii se estima că poziția finală va fi undeva între locurile șase și zece. Asta a devenit evident în retur, în iarnă, cînd Poli avea minus 1 la „adevăr" și nici nu se întrezărea o evoluție. În acel moment am avut o ședință aici, la COS, ședință în care am spus că pentru situarea echipei între locurile șase-zece, nu are nici un sens să facem vreun demers financiar. Aceasta nu reprezintă nici o mizâ și nu are nici un sens să ne implicăm financiar.

— Concret, era vorba despre prime?

— Da. Nu am fost de acord cu prezumția că, în contextul campionatului și la valoarea echipei, ne-am putea situa între acele locuri și am spus că, în această situație, nu dau nici un ban. Nimic, Repet, nimic. Mai precis, consiliul de administrație nu este de acord să finanțeze cu prime jucătorii dacă nu-și propun un adevărat obiectiv. Au fost niște reacții destul de alergice la această propunere, dar, pînă la urmă, s-a căzut de acord — consiliul de administrație, executivul și echipa — să încercăm să înaintăm în Cupă cît mai

(Cont. în pag. 4-5)

Pentru sufletul cheferiștilor . . .

Dl. dr. Simcelescu introduce profesionismul !

În peisajul fotbalistic al vestului țării, parcă cele mai puține știri, în această perioadă, ne-au parvenit din triajul feroviarilor timișoreni. Deci tocmai de la clubul care, în fiecare vacanță competițională (se poate citi și perioadă de transferuri), ne furniza mici și chiar mari surprize. L-am abordat deci pe d-l Sava Simcelescu (pe cine altcineva ?) care într-adevăr ne-a furnizat o surpriză : **„Scrieți că prima echipă profesionistă din viitoarea divizie A** (n.n. — viitorul eșalon secund) **este CFR TIMIȘOARA !"** Iată și alte amănunte. CFR-ul va avea șase jucători angajați ai clubului — minimul necesar la echipele divizionare A. În liga națională este obligatoriu contractul profesionist cu 12 jucători. Încă nu știm care vor fi cei șase și dacă nu vor fi mai mulți.

Angelo Foale n-a revenit din Germania. **„Îi așteptăm pe nemți"**, ne-a declarat d-l Simcelescu.

Lotul se reunește azi (marți, 14 iulie). Noutăți sigur vor fi, dar deocamdată discreția e totală. În afara lui Foale n-a plecat nimeni. Doar Ilici se antrenează la Electrica, dar nu a făcut nici un demers oficial la club. Se pare că Poli ar fi interesată de prelungirea împrumutului lui Nae Trăistaru. Tot în sfera de interes a „alb-violeților" sînt Gligorovici și Sîrb. Se mizează pe niște schimburi. Președintele C.F.R.-ului e interesat doar de Roșu !

Și totuși d-l Simcelescu ne-a dezvăluit un nume : **„Vreau să-l aduc pe Gheorghiță Geolgău, să întăresc linia de mijloc".**

REPLAY * REPLAY * REPLAY *

• În discuția cu dl. ing. Călin Chișbora, publicată în numărul nostru precedent, președintele de onoare al secției de fotbal C.S. ASTRA Arad făcea referire la un interviu acordat de Ionuț Popa (ex-antrenorul U.T.A.-ei, acum suspendat) periodicului arădean „Curierul Aradului", Curioși din fire, procurăm ziarul, citim interviul, ne minunăm și citățm : **„— Ionuț Popa, în primul rînd, felicitări** (??? — n.n.) **pentru ceea ce, împreună cu Mihai Jivan și Mircea Pasc, ai reușit să realizezi cu U.T.A. (. . .) — Mulțumesc pentru felicitări, ele ar fi fost mult mai valoroase pentru mine dacă U.T.A. ar fi promovat în Divizia Națională. Dar iată că toată munca pe care am depus-o la echipă împreună cu Jivan și Pasc s-a dus pe apa sîmbetei pentru un singur moment de neatenție".** Și Ionuț Popa decretează în continuare : **„Poate sînt subiectiv** (cam — n.n.), **dar sînt mulțumit că sub conducerea mea U.T.A. și-a îmbunătățit vizibil jocul, ajungînd la o cotă valorică spectaculară. (. . .) U.T.A. a fost de departe cea mai bună echipă din serie** (aici îi dăm dreptate — n.n.). (. . .) **Pentru retrogradarea concitadinelor noastre, vina o poartă numai ele. (. . .) Dacă Aris a încercat să ajute U.T.A. și implicit să se ajute pe sine, ASTRA a jucat cum a vrut. Poate am să supăr pe cineva, dar sub masca ajutorului pentru U.T.A., vagonarii și-au văzut de... treabă. (. . .) Sînt sigur că la Astra, 3—4 jucători își vedeau de joc, iar ceilalți jucau «pe blat»".**

Și mai aflăm de la I. P. și alte lucruri interesante : **„Am vorbit cu secretarul general al F.R.F., Kassai Adalbert și mi-a promis că-mi aprobă să-mi desfășor activitatea în străinătate. În Italia însă nu pot fi decît director tehnic, pentru funcția de antrenor trebuind obligatoriu să fi urmat cursurile de la CONVERCIANO. Poziția de director tehnic însă presupune relații și timp de căutare. Ori eu sînt în criză de timp".**

Desigur că Ionuț Popa, lipsit complet de simțul realității, dar de o modestie... sclipitoare, bate cîmpii. Dar nu asta ar fi problema ci aceea că nici alți arădeni nu sesizează (nu pot sau nu vor s-o facă, e totuna) niște lucruri clare și aruncă cu nonșalanță vorbe fără acoperire și... pisica în curtea vecinului. I. P. consideră episodul Alba Iulia, **„un moment de neatenție".** E hilar, pentru că a fost un moment de diletantism cras, și încă este un eufenism pentru că mulți spun că a fost o PROSTIE. E trist că unii arădeni nu realizează flagrantul situației. Sigur, ei pot spune — ca și noi, de altfel — că alții au făcut și fac potlogării mai mari. Numai că alții nu au fost prinși asupra faptului. Și în alte societăți se lucrează vîrtos în culise. Numai că, așa cum exemplifica un coleg de-al nostru, atunci cînd a izbucnit scandalul „Watergate", președintele Nixon (implicat în afacere) și-a luat pălăria și a plecat („Good bye !") de la Casa Albă. Și la noi izbucnesc scandaluri, presa latră, demască și... nimic. Cîinii latră, caravana trece. E caravana escrocilor și ticăloșilor.

• Mircea Rădulescu : **„Adaug la lipsurile campionatului** (nostru — n.n.) **o scădere evidentă a agresivității și combativității echipelor. (. . .) Prin fotbalul nostru bate același vînt al amatorismului (. . .)."** (G. S.)

• Pițurcă, înlocuit, la Steaua, cu Iordănescu, amenință cu dezvăluiri senzaționale. Presa comentează diferit (și partizan ?) :

„Tandemul Pițurcă—Anghelini alungat de la Steaua amenință prin toate gazetele că-i va da în gît pe Oțelea și Alexandrescu. Dacă rămîneau în funcție ar fi divulgat mișmașurile șacalilor de la clubul militar ?

Părerea noastră este că Steaua nu a greșit cînd i-a trimis la plimbare pe cei doi, ci în iarnă, cînd le-a pus hățurile în mînă . . .". (Săptămîna Fotbalistică)

„(. . .) A venit din Cipru Măria Sa Puiu Iordănescu și Puiuț și-a manifestat dorința de a redeveni antrenorul Stelei. Asta n-a declarat-o, dar se subînțelege din tot ce a afirmat pînă acum. Chiar și pe micul ecran, acompaniat de Țiți Dumitriu, penibil în tot ce a spus (abia acum am înțeles de ce, de la o vreme, n-a mai dat nici o declarație !). Cei doi «și-au luat angajamentul» că vor face, în doi ani, din Steaua, echipa care a fost cîndva. (. . .) Numai că Iordănescu și Dumitriu au uitat un amănunt : cînd au mai fost ei antrenori la Steaua, cel care tăia și spînzura era v.c., cei doi neîndrăznind să intre la vestiar, după meci, înaintea MARELUI SPONSOR.

Acum să vă vedem, Puiuț și Țițișor !" . . . (Sportul).

• După Răducioiu și Sabău, iată-l și pe Hagi la Brescia. Ioan Chirilă comentează în „Fotbal" : **„Experiența ar fi cu adevărat fascinantă. Cei trei (. . .) ar avea în față un formidabil turnir, la cel mai înalt nivel, mai edificator — cum spune Lucescu — decît un turneu final european sau chiar mondial. (. . .)**

Un transfer la Brescia i-ar permite lui Hagi să-și etaleze marile calități în cadrul unei echipe în care s-ar putea să devină lider. (. . .) În Spania — spunea Mircea — ești obligat să tragi 90 de minute. În Italia poți deveni . . . rege cu 7—8 sprinturi".

MAX

REPLAY * REPLAY * REPLAY *

football news

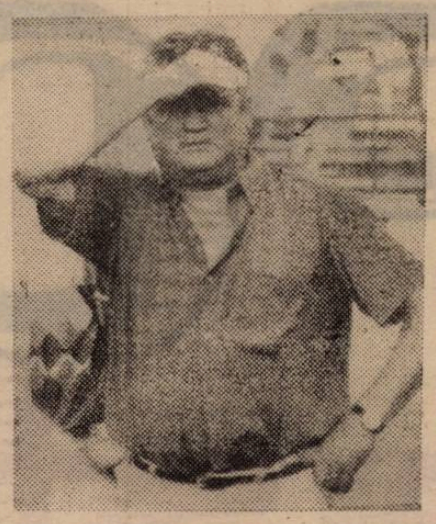

Viorel Boiț : „Nu se arată deloc ăia cu dolarii pentru Vlaicu".

OFERTĂ. Din surse apropiate clubului Astra aflăm că prețul lui Grad este 25.000.000 lei. Cel puțin de aici începe negocierea. Deși are ceva oferte (chiar și din Ungaria), Marius Grad, se pare, ar dori să vină la „POLI".

DISPONIBILI. Deși a jucat în sezonul trecut, la U.T.A. și Boloș este al lui Astra și, zice-se, ar fi și el disponibil, chiar dacă, deocamdată, își satisface stagiul militar.

ÎNLOCUITOR PENTRU POPA ? De joi, la C.S.M.R. se antrenează portarul Seliuc de la Unirea Alba Iulia.

PREMII. La cursul de antrenori desfășurat nu de mult la F.R.F., a fost premiat pentru activitatea depusă în descoperirea și cizelarea talentelor — alături de Leonte Ianovschi (Pitești) și Petre Mihai (București) — fostul antrenor al Centrului de juniori și copii U.T.A., Alexandru Dan, actualmente președintele A.J.F. Arad. Au fost uitați mulți alții, din Arad fiind surprinzătoare absența lui Alexandru Hăran (Astra), din mîinile căruia au plecat divizionarii A Leac, Gall, Cura, Suciu, Juhasz, Hamza . . .

STATUIE PENTRU JACKIE. În urmă cu 22 ani, lui Dembo trebuia să i se ridice o statuie în Mexic, pentru prestațiile de la Gudalajara, de la C.M.. Iată că Jackie Ionescu . . . a primit o statuie. Este vorba de o altă distincție F.R.F. și trebuie să spunem că Jackie a fost singurul antrenor divizionar premiat. Buclucul a fost doar că, în momentul decernării, Jackie nu era în sală. A primit însă statueta mai tîrziu.

Nicu Izvernar și Marius Popescu : „Unde o fi Puiu Mischie, că mai trebuie un satelit ?"

NOU CONDUCĂTOIR LA ARAD ? După încheierea carierei Marius Coraș nu va îmbrățișa, aidoma altor colegi de breaslă, meseria de antrenor. El se pregătește, sub îndrumarea lui Mac Popescu să devină conducător. Nu știm dacă va rămîne la București sau va reveni în Arad. De conducători PROFESIONIȘTI e nevoie. Nu vă spunem noi clubul care duce lipsă.

GLORIA PE ORBITĂ. La unul din antrenamentele C.S.M.R.-ului, de săptămîna trecută, a fost prezentă și conducerea Gloriei : președintele clubului, Manzur și președintele secției de fotbal, Marius Popescu. Se șoptește că Gloria va deveni satelit al C.S.M.R.-ului. Dacă da, lui Marius Popescu îi va fi mai dificil să „bată palma" deoarece, după o miuță cu prietenii, a fost nevoit să-și bage mîna dreaptă în gips !

ROCADĂ. Datorită măsurilor luate de F.R.F., după scandalul Alba Iulia — U.T.A., la clubul arădean se preconizează o rocadă (driblare F.R.F.) la conducere. Ioan Pop, suspendat, va trece la alte sporturi, locul fiindu-i luat (cu numele cel puțin) de „vicele" Dorin Vătran. Cine vine antrenor e greu de presupus. În orice caz, cel care va fi numit trebuie să fie un om curajos !

LIBER PROFESIONIST. C. Bülle II împrumutat pentru finalul campionatului clubului Aris a primit de la Astra dezlegare în alb, deoarece clubul vagonarilor nu a reușit să-i asigure locuință. C. Bülle, care locuiește în garsoniera primită de la Aris, s-ar părea că vizează C.S.M. Reșița.

PREȚ TURCESC. Iosif Rotariu se află în continuare la Timișoara, ajutîndu-l pe fratele său Ilie să pregătească Electrica. În 20 iulie, el se va deplasa la Istanbul pentru o nouă rundă de convorbiri. Șansele de a reveni în țară sînt însă foarte mici deoarece Galatasaray îi cere Stelei 3.000.000 $. Și cînd te gîndești că turcii l-au cumpărat definitiv cu 800.000 $, iar Steaua l-a vîndut în absență și fără semnătură. Restul de bani i-o fi luat... cine a semnat.

Octavian Roșca : „Dacă vine Real Madrid, cumpăr iarbă de la boutique".

CHINA LA TIMIȘOARA. Din surse băimărene am aflat despre o întrevedere între Cristian China și președintele lui F.C. Maramureș, Kohler. Se pare că echipa din Baia Mare nu mai este dispusă să-l împrumute pe termene scurte pe jucătorul (încă) polist. Certă este prezența lui „Chinezu", această săptămînă, la Timișoara. La mutare e Poli. Care club e mai aproape e greu de spus. Sigur e doar că mijlocașul timișoreano-maramureșan s-a mutat cu Facultatea la Baia Mare.

MAGHIAR DIN BUCUREȘTI. Flavius Domide a fost plecat săptămîna trecută în Ungaria, pentru a-și clarifica situația la Bekescsaba, club la care a funcționat ca antrenor secund, dar i-a expirat contractul. Voci indiscrete spun că de post este interesat și Iorgulescu, care a funcționat la același club ca antrenor al portarilor. Avantajul fostului portar al U.T.A.-ei este că a obținut și cetățenia ungară . . .

DEBARCARE. Grigore Bora, fosta vedetă a C.S.M.R.-ului de acum 15 ani, din perioada de glorie, a fost concediat într-un mod cu totul neelegant de la . . . Gloria Arad, echipă pe care, ca antrenor, a condus-o pînă pe locul doi al campionatului județean Arad.

ÎNTRE GENEVA și BUȘTENI. Poli s-a reunit astăzi, marți 14 iulie. Mîine sau poimîine se pleacă la Bușteni. Între timp, președintele clubului, Radu Vlădea și vicepreședintele Stelian Anghel au plecat la Geneva în vederea tragerii la sorți a „perechilor europene" care se desfășoară mîine. Le ținem pumnii „alb-violeților". Pentru Geneva nu pentru Bușteni.

Flash

Prof. MAC POPESCU

președintele Ligii Naționale de Fotbal

„LIGA NAȚIONALĂ DE FOTBAL REPREZINTĂ O PERIOADĂ DE UCENICIE PENTRU TOATĂ LUMEA"

REP.: D-le profesor Mac Popescu, cu toate că sînteți o figură remarcabilă în fotbalul românesc, iubitorii fotbalului din partea de vest a țării vă cunosc mai puțin, mai ales că presa, în general, vă este ostilă. Vă rog să vă prezentați pentru cititorii săptămînalului „Vest Sport".

M.P.: Este foarte greu să vorbești despre tine însuți. Figurez ca președinte al Ligii Naționale de Fotbal, organism care a fost înființat în vara anului 1990 și care și-a propus inițierea conducătorilor de fotbal în domeniul profesionalismului. În toate țările din lume există o astfel de ligă, care are ca scop organizarea de competiții, asigurarea respectării contractelor, precum și alte atribuții. Această ligă are un caracter temporar, fotbalul trecînd la profesionism și ea va deveni profesionistă. Liga a fost creată din nevoia de exprimare mai directă a cluburilor, din cadrul ligii făcînd parte conducătorii de cluburi. Este de fapt o perioadă de ucenicie a tuturor. În viitor va trebui să crească autoritatea conducătorilor de fotbal, pînă acum niște persoane de execuție aservite unor interese de moment.

Acest organism este unul paralel cu F.R.F.-ul, dar cu relații de conlucrare. În atribuțiile Ligii intră și unele probleme legate de marketing, cum ar fi contractele cu televiziunea sau relațiile de publicitate. În plus, am furnizat cluburilor informații scrise despre activitatea cluburilor profesioniste din lume și am invitat specialiști din Europa pentru a ține prelegeri legate de fotbal.

Prin reprezentarea cluburilor în Biroul Federal al FRF (trei reprezentanți) se asigură și prezentarea gamei de probleme cu care se confruntă ele la momentul respectiv.

REP.: Ca o curiozitate, de unde vine numele de Mac?

M.P.: Vine de la floarea de mac. La vîrsta de 14 ani m-am îndrăgostit de profesoara mea de limbă franceză și timp de trei luni i-am oferit în fiecare zi un buchet de flori de mac. Așa am rămas cu numele de Mac Popescu, adoptat pînă la urmă de toată lumea, chiar și de mama mea.

Numele meu adevărat este Barbu Emil Popescu.

REP.: Multă lume pune semnul de echivalență între cele două echipe departamentale Dinamo și Steaua și echipa Sportul Studențesc. Unde este limita între realitate și fabulație?

M.P.: Singurul adevăr este că toate aceste trei echipe sînt departamentale, dar departamentul tutelar al echipei Sportul Studențesc habar nu are de faptul că această echipă îi este subordonată. Ministerul Învățămîntului nu este obișnuit cu aceasta.

Din punct de vedere financiar nu primim nici un ban de nicăieri. Pînă în anul 1987 au fost remunerați salariații clubului, dar din momentul în care i-am refuzat dezlegarea lui Hagi pentru Steaua, n-au mai primit nici aceștia salariile.

REP.: Deoarece s-au vehiculat o serie de supoziții, cum că nu ar fi fost echitabile schimburile de jucători între UTA și Sportul Studențesc, vă rog să faceți precizările care se impun!

M.P.: Bacoș, Bunaciu și Lucaciu nu au venit la Sportul Studențesc de la UTA! Pentru Marcel Coraș i-am cedat pe Șerbănică și pe Iliescu, iar pentru Mihai Țîrlea pe Dumitru Popescu și pe Vasile Popa de la Jiul Petroșani, prin relația Sportul Studențesc. Dealtfel Coraș a venit singur la Sportul Studențesc, după desființarea echipei Victoria București, el optînd pentru echipa studențească cînd putea să aleagă oricare alta.

REP.: Urmează întrebarea standard: care este părerea dumneavoastră în legătură cu cazul UTA — Alba Iulia?

M.P.: Ca membru al Biroului Federal, mi-am exprimat părerea atunci și hotărîrea acestuia este corectă, irevocabilă și exprimă întrutotul opinia mea.

REP.: Cum apreciați șansele echipei Poli Timișoara în viitoarea ediție a Cupei UEFA?

M.P.: Eu mizez foarte mult pe priceperea antrenorului Jackie Ionescu, cu care dealtfel am colaborat un an, pasiunea lui nefiind din păcate dublată și de răbdare. Mizez de asemenea pe dopajul moral pe care poate să-l insufle antrenorul echipei, cît și pe atașamentul publicului timișorean față de Poli.

A consemnat
OVIDIU PĂCURARIU

S.C.T. Cardinal S.A.
TIMIȘOARA

organizează în luna august o excursie în Franța la NISA.

Programul cuprinde excursii la Cannes, St. Tropez, Cap d'Antibe, Monte Carlo, cît și vizitarea unei fabrici de parfumuri. La dus se vizitează VENEȚIA, iar la întoarcere MILANO.

Se asigură transport autocar, cazare în hotel **, ghid însoțitor și ghid partener.

Informații suplimentare și înscrieri la sediul societății din bv. Republicii nr. 6, tel. 13 64 62.

DIVIZIA „C" IESE LA ÎNCĂLZIRE

Au și început amicalele...

Vacanța fotbalistică e scurtă, fie ca și la nivelul diviziilor inferioare. E poate mai bine așa, pentru că, deși sezonul '91-'92 abia s-a încheiat, parcă ne lipsește tumultul stadioanelor la sfîrșit de săptămînă.

Probabil că în zilele următoare F.R.F. va da publicității clasamentele oficiale ale campionatului trecut, precum și componența viitoarelor divizii națională, A, B, C.

Diviziile C se vor desfășura la nivelul județean. În așteptarea omologărilor, săptămînalul nostru a publicat o posibilă componență a diviziei C timișene, singurul semn de întrebare fiind participarea Ceramicii Jimbolia.

Un lucru este cert, viitoarea ligă a IV-a (sub jurisdicția AJF) va fi mult mai puternică — și, sperăm noi, mai interesantă — decît fostul campionat județean. În sprijinul acestei afirmații, pledează poate și faptul că, în timp ce în eșaloanele superioare e încă (sfîrșit de) vacanță, unele din viitoarele divizionare C și-au reluat pregătirile. E adevărat că Foradex Tomnatic începe în 20 iulie, Dacia în 15, Auto FZB în 14, dar tot atît de adevărat e că s-a desfășurat și primul amical.

ELECTRICA — ȘOIMII TEXTILA 7-2 (4-0)

Au marcat: Zamfirescu (3), Iliuță (2), Laurențiu, Rotariu, respectiv Berescu (2).

ȘOIMII — TEXTILA

Despre amănuntele și mobilurile fuzionării celor două echipe am scris în numărul trecut. Noi amănunte ar fi că președintele executiv al secției fotbal a fost numit cpt. Dar Crișan, iar col. Nicolae Mărgineanu și ing. Ioan Sabău (director U.T.T.SA) au fost aleși președinți onorifici.

La antrenamentele începute în 1 iulie, sub bagheta antrenorului Florian Mierea, se află în jur de 30 de jucători. Dintre aceștia, sigur vor rămîne Parlea C, Parlea P, Kovacs, Vajna, Nemeș, Mierea (junior), Antal, Sesiuc, Nova, Gal, Almăjan, Fisher, Dron, Marincu... Noii veniți (la satisfacerea stagiului militar) ar fi: Frunză, Iacob, Cuibuș (Giarmata), Murar (Poli), Văsui (Orșova), Bogdan, Berescu (Cărpiniș).

Începînd cu 20 iulie, echipa se va afla în cantonament la Șag.

ELECTRICA

Pregătirile au început în 6 iulie, sub conducerea aceluiași Ilie Rotariu, ajutat, pînă la 20 iulie, de fratele său Iosif. Președintele este ing. Ioan Dobay.

În mare, lotul e același ca și în primăvară: Lajos, Sîrb, Scurtescu — portari, Bulimăr, Sorescu, Dan, Himcinski, Florescu, Dobrișan, Gheban, Hodoroabă, Tăbîrcă și... Ilie Rotariu. De la Șoimii au revenit Iliuță și Zamfirescu. Lipsește încă Hausler. Au mai revenit la formație Sultana, Pelici și Stan. La antrenamente mai participă Laurențiu și Hurulală (Deta) Rus (Obilici), Ilici (C.F.R.) Neclare sînt intențiile — deși se antrenează și ei — lui Ilcu și Iacob.

Între 20 și 28 iulie echipa va fi în cantonament la Buziaș.

ȘTEFAN MARTON

ERATĂ

În articolul „Cum va fi divizia C..." din numărul trecut, dintr-o eroare tipografică cuvîntul „dispare" a fost înlocuit cu „dispune", schimbînd înțelesul unei informații care corect sună așa: Va dispare obligativitatea folosirii a 4 jucători sub 21 de ani, cu excepția cazului cînd F.R.F. nu va dispune menținerea acestei clauze.

Campionatul județean

TIMIȘ

— BILANȚURI —

DISCIPLINA A FOST ÎN SUFERINȚĂ

Marea majoritate a echipelor au avut prestații bune, multe din partidele disputate egalînd pe cele din divizia C. De remarcat în acest retur, eficiența sporită, realizîndu-se o medie de 3,70 goluri pe joc — cifră care depășește media realizată de divizionarele A. Recentul baraj pentru promovare în divizia B a confirmat și el buna pregătire a echipelor județului Timiș, formația campioană a acestui județ — Venus Lugoj — care a promovat, realizînd un golaveraj de 11—2. Dar toate aceste succese au fost umbrite de unele acte de indisciplină și chiar de huliganism. Pentru lipsa de disciplină și încălcări ale regulamentului, arbitrii au fost obligați să acorde unui număr de 37 de jucători, cartonașul roșu. La rîndul ei, Comisia de disciplină din cadrul Asociației Județene de Fotbal, a aplicat diferite sancțiuni. Dintre acestea menționăm: cinci „ultime avertismente", 28 de jucători au primit în total 43 de etape de suspendare (de la 1—6 etape), iar în patru cazuri, sancțiunile au fost mai drastice. Astfel, jucătorii Daniel Novac (Electrobanat) a fost exclus din viața sportivă, Dan Huțu (Electrobanat) și Liviu Ioana (Electromotor) au fost suspendați pe doi ani, iar Vasile Finta (Electromotor) a fost suspendat pe un an. Comisia a mai sancționat echipele Electromotor și Electrobanat cu ridicarea dreptului de organizare pe timp de două etape a jocurilor pe teren propriu, pentru lipsa de măsuri organizatorice, măsuri care să împiedice incidentele pe terenurile de joc. Într-un alt caz de indisciplină, amintim echipa de fotbal din Jebel care nu s-a prezentat la joc, deși a fost programată de două ori, neputînd motiva absența. A fost penalizată cu scăderea a patru puncte în clasament.

* * *

Comisia de disciplină a A.J.F., analizînd incidentele petrecute la jocul Lunga — Iecea Mare din cadrul ultimei etape a campionatului județean de fotbal (categoria a II-a), a luat următoarele măsuri:

1. Omologarea rezultatului meciului (pe teren 2—3) cu 3—0 și două puncte în favoarea echipei Iecea Mare;

2. Ridicarea dreptului de organizare pe teren propriu a echipei Lunga pe două etape;

3. Suspendarea pe doi ani a jucătorului Codruț Miclău din echipa Lunga;

4. Asociația sportivă va trimite Comisei de disciplină carnetele de legitimare ale celor trei jucători care au participat la incidentul din meciul respectiv, cunoscînd că netrimiterea acestora atrage după sine neprogramarea la jocuri a echipei din Lunga, în ediția 1992—1993 a campionatului județean de fotbal categoria a II-a.

VLAD SINITEANU

ANCHETA • VEST SPORT • ANCHETA

ZECE DESPRE POLI

1. Ce v-a plăcut la Poli în campionatul '91-'92 ?
2. Ce nu v-a plăcut la Poli în campionatul '91-'92 ?
3. Cine considerați că a fost cel mai bun jucător la Poli în campionatul încheiat ?
4. Comentați debuturile sezonului '91-'92, la Poli.
5. Sînteți tentat să faceți o paralelă între Poli-90 și Poli-92, ambele calificate în Cupa UEFA ?
6. Cum vedeți participarea Politehnicii în Cupa UEFA ?
7. Dar în viitoarea ligă națională ?
8. Ce jucători din zona de vest a țării considerați că ar trebui să fie în vederile Politehnicii ?
9. Ce ați întreprinde dacă ați fi numit antrenor la Poli ?
10. Ce ați întreprinde dacă ați fi numit președinte la Poli ?

„Să-l lăsăm pe Jackie să-și facă meseria"

EUGEN COCEA, redactor, cotidianul „Timișoara"

1. Finalul în forță, care a însemnat înscrierea echipei pe listele participantelor în C3.
2. La echipă : deficiențele la finalizare. La conducerea clubului și echipa tehnică : modul în care a răspuns la criticile venite din partea presei locale.
3. Mi se pare dificil a desemna cel mai bun jucător. Mi-au plăcut Vlaicu, Varga și Almășan.
4. Dacă ar trebui să acordăm un „premiu pentru debut", Csik ar fi favoritul meu. Totuși, o mențiune specială ar avea Roșu și... Baban.
5. Calificarea Politehnicii într-o cupă europeană reprezintă o performanță remarcabilă pentru sportul timișorean, pentru care toți cei care au contribuit la ea merită felicitările noastre.
6. Cu o mare doză de neîncredere, avînd în vedere lotul „subțire" al Politehnicii, pentru o competiție la nivelul Cupei UEFA.
7. La același nivel cu care ne obișnuise în recent încheiatul sezon.
8. Cred că ar trebui acordată o mai mare atenție eșaloanelor inferioare, acolo unde multe talente așteaptă să fie descoperite.
9. Haideți să-l lăsăm pe profesorul Ionescu să-și facă meseria așa cum dînsul știe.
10. Aș acorda o mai mare atenție surselor de venit pentru club (transferuri, publicitate etc).

„Varga egal Vlaicu. Îi iubesc pe amîndoi"

MIHAI JUNEA, redactor la Divizia Sport — Radio Timișoara

1. Sectorul de protocol de sub tribuna a II-a, noul echipament adus de la Bologna (cel folosit în finala Cupei României), ținuta vestimentară a d-lui profesor Ionescu), cuminția titularilor din prima echipă.
2. Modul în care ne agasează Romică fiind mereu în anturajul conducerii clubului (cu perucă sau fără, cu mustață sau ras pe cap, cu langoși sau fără).
3. Varga=Vlaicu, îi iubesc pe amîndoi.
4. Cel mai concludent Csik, cel mai hotărît (vezi fazele Bistrița și Brașov) Volca, absolut sculptat în piatră (vezi finala Cupei) Baban, absolut tangent la problemă Arcanu, ieșit la număr Diaconescu, în rest întrebați-l pe Jackie Ionescu.
5. Sînt două linii paralele.
6. Hai să fim serioși ! Oricare dintre prezumtivii adversari caută să se întărească, iar de la noi pleacă jucătorii în flux continuu. Ce putem spera ?
7. Refuz să discut un sistem competițional care cuprinde pe Dinamo și Steaua cu mentalitățile lor !
8. Cornea (Aris), C. Bülle II (Astra), Lazarovici, Potocianu, (C.S.M.), Marcă (Gloria), I. Moldovan, Mitracu (Unirea A.I.).
9. M-aș sfătui cu dl. prof. Ionescu. (Îmi păstrez stima pentru Costică Rădulescu).
10. Aș face tot ce pot să reciștig Casa Oamenilor de Știință.
— Aș trata cedarea jucătorilor în exterior pentru o instalație de noctură.
— Aș interzice accesul lui Romică în incinta stadionului.

„Au fost voci care ne vedeau retrogradați"

PUIU PREDA, maseurul lui F.C. POLI

1. Calificarea într-o cupă europeană într-un moment cînd puțină lume se aștepta. Au fost voci care ne vedeau chiar retrogradați.
2. Nu mi-a plăcut că Poli nu a găsit sprijinul suficient la forurile conducătoare ale orașului și județului.
3. Ion Almășan.
4. Mi-a plăcut : saltul de la C la A al lui Marcel Baban și setea lui de gol, travaliul deosebit al lui Diaconescu, constanța și seriozitatea lui Csik, finalul de sezon al lui Roșu. De la Vuia abia aștept confirmarea.
5. Performanța este cu atît mai mare cu cît avem în vedere plecarea lui Timofte și lupta pe două fronturi : campionat — cupă.
6. În primul rînd depinde de tragerea la sorți. Pentru a avea un parcurs cît mai lung, Poli trebuie întărită cu doi-trei jucători pentru a suplini plecarea lui Vlaicu și a lui Csik.
8. Gligorovici (C.F.R.), Grad (U.T.A.), Potoclanu (C.S.M.R.), Corcoveanu (U.M.T.).
La întrebările 9 și 10, datorită poziției mele la Poli, mă abțin să răspund.

• ÎN EXCLUSIVITATE PENTRU VEST SPORT •

POLI, ÎNTRE BIZON ȘI MĂSLINĂ

Cu d-l RADU VLĂDEA, președintele Consiliului de Administrație

(urmare din pag. 1)

mult și, pe altă parte, să intrăm în Cupa UEFA.

— Deci, se viza locul patru !

— Da. Reacția a fost diferită. Unii au fost revoltați, altora le-a fost teamă, cert e însă că am reușit să impun această idee. După aceea, cînd lucrurile au început să intre pe o pantă ascendentă, mi-am dat seama că am făcut bine și datorită faptului că jucătorii trebuie să aibă acel impuls pentru a crede în ei. Principala carență, de fond, dincolo de acele probleme tehnice, de formă etc., era că ei nu credeau în valoarea lor. Cred că la mijloc era și reacția celor nou-veniți față de cei vechi. O reacție de neadaptare. Sau decalajul de motivații dintre cei ce simțeau că dau mai mult și ceilalți, care jucau la minima rezistență. Sigur că acum putem spune că lucrurile au ieșit bine, însă eu cred că ele puteau ieși ceva mai bine. Personal trăiesc un sentiment de bucurie pentru că am demonstrat că se poate și atunci cînd nu toată lumea îți este prietenă, ca să nu spun că mulți erau ostili. Am demonstrat că se poate și cu alți antrenori și că, în fond, contează ansamblul în care antrenorul își face meseria.

„LOCUL ȘASE-ZECE NU SE FINANȚEAZĂ !"

— Ce vreți să spuneți prin „mulți ne erau ostili" ?

— Era acea postreacție după plecarea lui Costică Rădulescu și care a lăsat urme destul de adînci în climatul general.

— Ostilitate din partea cui ?

— Din partea publicului, mai ales. Efectiv erau oameni care, în tribuna oficială sau la peluză te jigneau numai pentru faptul că ei considerau că au fost niște manevre oculte care cine știe ce au urmărit. Și, evident, victima inocentă a fost Rădulescu. Deci, ca să revin, s-a demonstrat că echipa are o valoare, o anumită valoare în raport cu campionatul, dacă ansamblul factorilor se găsesc pe aceeași lungime de undă și sînt pozitivi ca valoare algebrică. Pentru că, pe traseu, sînt și minusuri și plusuri, dar, în final, rămîne plusul. Sigur că aici este meritul lui Jackie Ionescu care a adus în echipă un echilibru și chiar o anumită participare afectivă din partea jucătorilor. Pe de altă parte, s-au legat foarte mult relațiile sufletești dintre jucători și consiliul de administrație, între jucători și partea tehnică. Deci a existat mai multă încredere și considerație în jurul dorinței comune de a se face ceva. Cred că aceasta a suplinit carențele tehnice, fizice ale lotului, care, categoric, existau și există.

„CONJUNCTURA A FOST MAI FAVORABILĂ ÎN 1990"

— De ce, totuși, ați spus că aveți și o oarecare nemulțumire ?

— Nemulțumirea se referă la faptul că, deși clubul are un mare număr de antrenori, aceștia nu și-au făcut remarcată prezența la capitolul lucru individual. Trebuiau luați jucătorii, individual, cei care mai au încă lacune de exprimare în joc și încercată remedierea lor. Cred, deci, că antrenamentele individuale, se puteau face mult mai bine, mult mai serios. Cred că mai avem jucători care nu știu să respecte tactica de joc din cauză că nu-i ajută prestația tehnică. Deși am discutat de nenumărate ori această problemă în consiliul de administrație, ea nu și-a găsit rezolvarea.

— Care credeți că a fost rolul conjuncturii în clasarea lui Poli pe locul cinci ?

— Cred că este relativ mic. Echipa nu are valoarea locului cinci decît în contextul campionatului român din acest sezon. Sînt convins că, avînd un plus de mobilizare finală, ar fi putut fi pe locul trei.

— Comparativ cu performanța din 1990, cum vedeți clasarea în UEFA de acum ?

— Sincer, fără să diminuez performanța de atunci, cred că în 1990 am fost mai multe elemente conjuncturale care au fost o șansă. Aura de oraș-martir a Timișoarei. Cred, însă, că atunci campionatul era mai puternic. Era o emulație mai mare și viața sportivă parcă era mai serioasă. Nu plecaseră încă nici marii jucători. Acum s-a mers într-un crescendo al dorinței echipei.

„SUMELE ÎN VALUTA AR TREBUI INVESTITE ȘI NU PLĂTITE CA PRIME !"

Cred că sprijinul publicului a fost mai mic acum decît în 1990...

— Nu credeți că un moment-cheie a fost acel „amical" cu Dinamo, după care jucătorii, echipa, conducerea tehnică s-au mobilizat pentru a dovedi că au valoare ?

— Nu am fost, la acel meci, în Timișoara. Mă aflam în străinătate și, sincer să fiu, am evitat să intru în toate detaliile, dar sigur este că reacția presei și a publicului au fost totalmente defavorabile echipei. Dar, paradoxal, echipa și-a găsit imediat cadența. Cred că asta a fost salutar, pentru că a venit foarte multe puncte de afară. Acolo, afară, echipa nu mai era atît de crispată pentru că nu se mai găsea față în față cu cei care ar fi trebuit s-o iubească. Să-i iubească, da, pentru că sînt copiii lor, mai buni sau mai răi. Totuși, jucătorul are psihologia unui copil. Uitați-vă la Crăciun, de pildă. S-a reintegrat foarte util în echipă, după o perioadă în care, pe mîna lui, și-a oferit o vacanță care nu i-a prins bine nici sub aspect fizic, nici sub aspect financiar. Chiar fără el apărarea a rămas atu-ul forte. Csik a devenit „tata" (și nouă ne pare rău că nu am crezut prea mult în el și am greșit), așa cum era Păltinișan pe vremuri. Este impresionant să vezi cum a fost asimilat de către cei mai bătrîni și cum prestația lui dă siguranță întregii echipe.

— În interviurile pe care ni le-ați acordat la începerea sezonului promiteați „transparență" în ce privește situația finaciară a clubului. E, acum, transparență sau nu la Poli ?

— Această transparență rămîne, într-o oarecare măsură, un deziderat. Rămîne un deziderat pentru că transparența are nevoie de profesionism, adică de un cu totul alt cadru de desfășurare. Acum sînt, cu adevărat, șanse pentru un profesionism clar, fără ambiguități. Există tot felul de norme, de legi ale guvernului care au fost crea-

te poate la repezeală, poate din necunoaștere, care te împiedică să acționezi normal. De exemplu, impozitele aplicate primelor în lei sînt atît de mari încît, practic, dublează sumele. În schimb, dacă se dau prime în valută, sumele nu se impozitează. Părerea mea este că sumele în valută trebuie investite într-un circuit productiv care să permită multiplicarea banilor respectivi. Deci, este o mare prostie să dai prime în valută, dar această prostie este sprijinită chiar de legile noastre. Sîntem în căutare să vedem dacă putem investi sumele obținute din plecarea unui jucător într-o afacere sigură. Productivă, comercială, în orice caz. În hotărîrea de guvern, se spune că acești bani vor fi folosiți numai pentru interesele sportive ale clubului. Dacă i-am depune într-o bancă din străinătate — ceea ce, iarăși, este interzis — am obține o dobîndă de opt-zece la sută, dacă nu se ridică un anumit timp. La o sumă de 300.000 de dolari, ar fi dobîndă anuală de 30.000 de dolari care ar reprezenta cheltuielile pe o bună perioadă de timp. Dacă îi depui în bancă în România, plătești tot felul de comisioane pentru fiecare plată pe care o faci. Comision de returnare de fond etc. etc. E clar că sînt niște lucruri prost gîndite, în general, însă, pentru fotbal, ele sînt catastrofale.

— Apropo de valută, de sume mari. Tocmai am discutat cu Timofte. Mi se pare straniu, ca să spunem altfel, că Poli nu poate controla „manevrele" financiare din jurul propriilor jucători, cum ar fi chiar Timofte. Acest straniu personaj care este intermediarul —

„AM RENUNȚAT LA MIȘTI !"

Zecchini, Octavian, cine o fi — ne facem să bănuim că reprezintă o cale dubioasă de prejudiciere finaciară. Sînt trei răspunsuri la acest „fenomen" — comoditatea clubului, lipsa persoanelor calificate la club și prezumția că persoanele din conducerea clubului primesc cotă parte de la cei în cauză.

— Am pledat întotdeauna pentru ideea de relația directă cu cluburile străine. Adevărul este că, anul trecut, de pildă, nu știam absolut nimic despre maniera în care se realizează aceste tranzacții. Toți cei care ne-au sfătuit au fost de părere că trebuie apelat la mișiți. Personal am dezagreat ideea aceasta dar, atunci, nu am avut altă variantă. Bănuiam și eu tot felul de manevre și am avut mereu senzația că sîntem cam „vămuiți". Anul acesta am hotărît categoric să nu mai fie nici un fel de intermediar care să facă servicii. Mai ales că sumele care se vehiculează pentru un jucător sînt foarte diferite de la o țară la alta, de la un club la altul. Așadar, am decis să abordăm problema pe cont propriu, riscînd chiar să greșim. Și nu cred că am greșit. Dovadă că s-a făcut acest transfer al lui Vlaicu care, pentru club, este bun. Vlaicu a plecat în situația în care nu mai avea altă ofertă. Ceea ce s-a realizat s-a făcut prin contactele directe duse de partea tehnică a echipei. Și pentru Sorin lucrurile au ieșit bine. De altfel, el suferea că nu joacă afară și cu personal am avut o discuție între patru ochi cu el, spunîndu-i că numai dacă joacă într-o echipă care se remarcă în campionat, are șanse de a i se face oferte. Cred că a înțeles foarte bine și a fost una din piesele de bază.

— Să revenim la Timofte !

— Și în cazul lui, problema a fost abordată direct. Am dat un telex la Porto. Am fost nemulțumit de faptul că, față de oferta lui Porto de a discuta direct, au apărut tot felul de intermediari, de alte variante. Așteptăm răspunsul și, probabil, el va veni în aceste zile. Sperăm să avem în acest răspuns și o valoare pe care clubul lusitan să o oferteze și noi să o discutăm în detaliu pentru a putea finaliza. Finalizarea ar urma la Geneva, cu ocazia tragerii la sorți în cupele europene.

— Ne-a ajuns la ureche informația că d-l Zacchini ar fi singurul reprezentant al lui Poli la Geneva...

— Pot să vă spun, astăzi, că reprezentanții clubului la Geneva vor fi subsemnatul și Anghel. N-a existat varianta dv., dar au fost niște rumori. Am auzit și eu de ea, dar nu s-a discutat la noi. Am convenit să mergem în acest cuplu în care Anghel știe foarte

„EU VOI TRANȘA LA GENEVA CONTRACTUL LUI TIMOFTE ȘI NU ZACCHINI"

bine toate problemele de fotbal iar eu pot garanta că ceea ce se stabilește e în interesul clubului.

— D-l Zacchini va fi și el prezent ?

— Cred că da. Dar nu va avea nici un fel de implicare și, de altfel, cred că a și declarat că nu se va implica.

— Așadar, să înțelegem că, de acum, înainte, Poli renunță la tentația de a lua o măslină de pe mesele europene ale tîrgurilor de jucători și va servi întreg bizonul ? (Rîsete)

— Evident, e vremea să servim cotletul de bizon.

— D-le Vlădea, deși nu mai sînteți rector, ați rămas președinte al consiliului de administrație al clubului. Ce s-a schimbat în statutul dv. ?

— Prin acțiunile pe care le-am întreprins, eram obligat să merg pînă la capăt, pentru a arăta că ele au avut cele mai bune intenții, că nu au fost rodul unei ranchiune personale ci consecințele unei concepții, aș zice, etice. Mai am obligația să pun echipa pe un drum ce se conturează deja, asta va mai dura vreo lună, după care mă gîndesc să mă retrag. Sincer să fiu, m-am atașat foarte mult de echipă și, după finala Cupei, am fost amărît pentru că acești băieți meritau victoria. Atunci, la acel meci, am simțit o a-

„UNIVERSITATEA TEHNICA NU ARE BANI PENTRU PROFESIONISM"

fecțiune reciprocă, o căldură afectivă, o încredere manifestă.

— Credeți că urmează o nouă viață în viața Politehnicii ?

— Evident. Trecerea la profesionism presupune o sursă sigură și stabilă de bani pentru angajații clubului, pentru jucători. Categoric, Universitatea Tehnică nu are acești bani. Fiind într-o perioadă în care mi-am reluat preocupările profesionale, mă ocup în acest moment cu lansarea a ceea ce se numește în Vest „incubator de afaceri", de fapt un centru de transfer tehnologic. Termenul de „incubator" este preluat de la americani și ei înțeleg prin asta locul în care se nasc „puii" întreprinderilor particulare mici. Investirea acolo a unei anumite părți din banii clubului ar putea aduce, și în acest fel, dividende în așa fel încît să se poată descurca doar din acești bani. Desigur că sînt și alte variante, însă sigur trebuie să ieșim din vechea formulă pasivă a celui ce ține banii în portmoneu.

Au consemnat
DUKI POPOVICI
și
MARCEL TOLCEA

P.S. Vineri, d-l Vlădea ne-a anunțat că nu mai dorește să publicăm acest interviu. Fiind cules, ne-a fost imposibil să renunțăm la el.

ANCHETA • VEST SPORT • ANCHETA

„Celtic și Atletico porneau tot cu prima șansă"

MARIUS BREAZU, redactor „Renașterea Bănățeană"

1. Reintrarea echipei în Europa fotbalistică și promovările cu adevărat curajoase ale unor jucători din diviziile inferioare.
2. Meciul cu Dinamo și faptul că s-au pierdut cîteva puncte pe teren propriu care nu trebuiau să părăsească Timișoara.
3. Favoritul meu este Andreaș. Mențiuni pentru Vlaicu, Varga, O. Popescu și Almășan.
4. Debutanților li se potrivește o notare tipică primei clase din școală. Deci, bile albe: Diaconescu, Baban, Csik, Macavei, Roșu. Bile gri: Vuia. Bile negre: Arcanu (poate nu numai din vina lui).
5. Ambele au avut un retur peste așteptări, iar prezența în Cupa UEFA a reprezentat o performanță superioară valorii loturilor. Cît despre cei doi antrenori, punctul lor comun este pasiunea pentru fotbal.
6. Probabil Poli va fi obligată să joace și un tur preliminar. Indiferent dacă va fi așa sau nu, în primul tur va avea în față un cap de serie. Dar, să nu uităm, Celtic și Atletico porneau tot cu prima șansă...
7. Divizia Națională se va deosebi de actuala Divizie A doar prin denumirea mai pompoasă. În rest, aceiași arbitri corupți, aceleași tribune goale, de care nici Poli nu va putea face abstracție.
8. Borza (FC Bihor) și Bălean (Gloria Reșița).
9. Aș încerca să-mi asigur un contract ferm cu clubul și aș cere celor în drept să facă același lucru și cu jucătorii (cei de la VfB Stuttgart, campioana Germaniei, semnează la angajare un contract care are 37 de pagini).
10. Președintele lui Poli trebuie să fie în primul rînd un om bogat. Cei care vizează această funcție pot dormi liniștiți. Au un contracandidat mai puțin...

„În '92 calificarea a fost mai meritorie"

DAN CRIȘAN, președintele secției de fotbal de la Șoimii Textila

1. În primul rînd mi-a plăcut că echipa a trecut peste șocul scandalului cu Costică Rădulescu. Mi-a plăcut că a luptat pentru fiecare punct ca o adevărată echipă. M-a bucurat că Poli și-a recîștigat și spectatorii. Am remarcat și disciplina instaurată de Jackie Ionescu.
2. N-a știut să trateze meciurile cele mai tari. Mă refer în primul rînd la meciurile de acasă cu cele două echipe craiovene. Nu-mi place modul cum sînt organizate meciurile, începînd de la aspectul stadionului și pînă la divergențele cu presa.
3. „Titi" Varga, pe tot parcursul campionatului și Vlaicu, în retur.
4. M-a bucurat foarte mult prestația lui Baban, care din jucător de județ a devenit golgeterul echipei. Păcat că în retur a manifestat simptome de vedetism. Csik a dovedit că e un jucător mare. Păcat că-l pierdem. Mi-a plăcut prestația lui Roșu din finalul campionatului. Diaconescu a fost ezitant la început, ca apoi să intre în cadența echipei. Arcanu neconcludent. Cel mai bun debut însă, după părerea mea, este cel al lui Florin Bătrînu.
5. În '92 calificarea a fost mai meritorie, deoarece s-a luptat pe două fronturi.
6. Mi-ar place să meargă cît mai departe. Depinde și de adversar. Aici contează, cum am mai spus, modul în care vom ști să abordăm jocurile tari.
7. Vlaicu trebuie înlocuit cu un jucător de clasă, cu experiență, dacă vrem să fim din nou protagoniști.
8. Petrov (Obilici), Cepoi (C.S.M.R.) și un jucător care nu-i chiar din vest, Lucian Ferenț Popescu (Gaz. Metan Mediaș).
9. Aș încerca să realizez legături cît mai strînse pe relațiile antrenori-jucători, antrenori-jucători-public, antrenori-jucători-mass-media.
10. Aș insista cel mai mult pe ambianța în care se desfășoară partidele. Spectatorul trebuie să simtă o ambianță deosebită cînd vine la stadion, începînd de la programele de meci și pînă la existența unor tonete cu sucuri. Dacă instalația de nocturnă n-o putem suporta financiar, măcar niște aranjamente florale s-ar putea face.

„Aș aduce în conducere oameni bogați"

DĂNUȚ LAȚA președintele Asociației Județene de Fotbal Timiș

1. Abordarea returului ca un club cu maniere profesioniste, atît în ceea ce privește tratarea jocurilor cît și a tuturor problemelor legate de echipă.
2. Abordarea cu reținere și cu un oarecare trac (și frică) a unor meciuri de pe teren propriu.
3. „Titi" Varga. Dacă e să luăm numai returul, Vlaicu.
4. Baban — tur de excepție, retur neconcludent.

Bătrînu — consacrarea ca titular.

Diaconescu — deși contestat de mulți a fost util echipei prin seriozitate și efortul depus.

Arcanu — la pomul lăudat să nu te duci cu sacul.

Vuia — participare timidă, probabil datorită tracului la contactul cu divizia A, precum și datorită schimbării registrului tactic, mult diferit față de cel de la Bocșa.

Roșu — un jucător care promite și în care am încredere, dar care trebuie să fie mai „obraznic", în sensul bun al jocului.

Csik — păcat că n-am dat cîteva milioane în plus ca să-l avem în continuare.

Macavei — aștept consacrarea în viitorul apropiat.

5. Mai meritorie este calificarea în '92, ținînd cont de faptul că Poli l-a pierdut, între timp, pe Ion Timofte.
6. Pentru a avea o participare eficientă clubul trebuie să fie preocupat de aducerea a trei-patru jucători de valoare europeană.
7. Putem evolua la același nivel, cu condiția să nu pierdem jucătorii, iar dacă-i pierdem să aducem alții de cel puțin aceeași valoare.
8. Potoclanu (C.S.M.R.), Grad (Astra), Mutică (U.T.A.).
9. În mare, rezultă din ceea ce am spus pînă acum.
10. Aș încerca să aduc în consiliul de administrație oameni care au bani și putere !

AVANPREMIERĂ LA J.O.

NOUA ORDINE BASCHETBALISTICĂ

Ierarhiile sportive internaționale cele mai afectate de ultimele evoluții în plan politic, prin dezmembrarea Uniunii Sovietice și Iugoslaviei, sînt cele șahiste și cele baschetbalistice. Cum Olimpiada de șah s-a încheiat, ne vom îndrepta atenția spre turneul olimpic de baschet care va debuta în 26 iulie, la Barcelona, mai ales că ecourile meciurilor masculine de calificare nu s-au stins încă.

In Europa, ele s-au disputat chiar în țara care va găzdui Olimpiada de vară, Spania. 25 de echipe au fost împărțite în 4 grupe ale căror meciuri s-au disputat după sistemul fiecare cu fiecare. Din grupa A (de la Bilbao) s-au calificat pentru faza următoare **Ceho-Slovacia** și **Slovenia**, echipe care s-au întîlnit în ultima etapă : 86—84 pentru cehi, într-un meci „amical" care a dus la eliminarea uneia dintre revelații : Turcia. Grupa B (de la Granada) a avut trei echipe cu același număr de puncte (11), **Italia, Israel,** Franța, la coșaveraj, calificîndu-se primele două. **Germania** (10 puncte) și **Croația** (9 puncte), au fost performerele grupei C (de la Murcia) din care a făcut parte și națională României, clasată a patra, poziția a treia revenindu-i Greciei. În sfîrșit, din grupa D (de la Badajoz) au mers mai departe **Lituania** și **C.S.I.**

Cele 8 calificate s-au confruntat, în continuare la Saragosa, într-un turneu care a hotărît cele 4 „europene" ce vor juca la Barcelona.

Neînvinsă, Lituania celebrilor, Arvidas Sabonis și Sarunas Marciulonis a acumulat 14 puncte și a terminat prima, devansînd-o cu două puncte pe a doua clasată, Croația, pe care a învins-o în meciul direct cu 99—89. Beneficiind și de aportul experimentaților Kurtinaitis și Homicius, Lituania și-a confirmat statutul de dublă campioană europeană (Liga — în 1937, Kaunas — 1939). Și Croația are un nucleu de jucători foarte puternic. Dražen Petrovici, Komazeć, Kukoč, Radja, Vrankovici, iînt nume care nu mai necesită comentarii.

Celelalte 6 pretendente la calificare au fost inferioare valoric, dintre ele desprinzîndu-se, totuși, două naționale care au obținut calificarea în ultima etapă : C.S.I. (84—82 cu Slovenia) și Germania (90—74 cu Ceho-Slovacia). Exsovieticii și-au bazat jocul pe „americanul" Volkov, realizînd, în mod nesperat la un moment dat, pasul spre Barcelona. Unul dintre cei mai valoroși pivoți europeni la ora actuală (și el în NBA), Detlef Schrempf a fost principala armă a Germaniei care a fost marea surpriză a calificărilor.

La polul opus se situează contraperformanța Italiei, care alături de Grecia (ștearsă în lipsa lui Gallis) și Franța (cu un singur jucător de cert valoare, Ostrowski) vor privi Olimpiada la televizor. E și greu să ții pasul într-un sport atît de dinamic, atunci cînd liderul echipei se apropie de 40 de ani, (Antonelo Riva) și care încă le e superior lui Pittis și Brunamonti. Să nu mai vorbim de lipsa pivoților de valoare.

În aceeași perioadă la Portland, în S.U.A., 10 echipe americane s-au înfruntat și ele pentru patru locuri la J.O. Le-au obținut **S.U.A., Venezuela, Brazilia,** Porto Rico, surprinzătoare fiind eliminările Canadei și Argentinei și calificarea Venezuelei, care în semifinale a învins neașteptat **Brazilia (100—91).**

Exact cum se prevedea, „The U.S. Olympic Dream Team" a spulberat totul din cale. Antrenorului Chuck Daly, dealtfel, nu i-a fost greu să formeze un

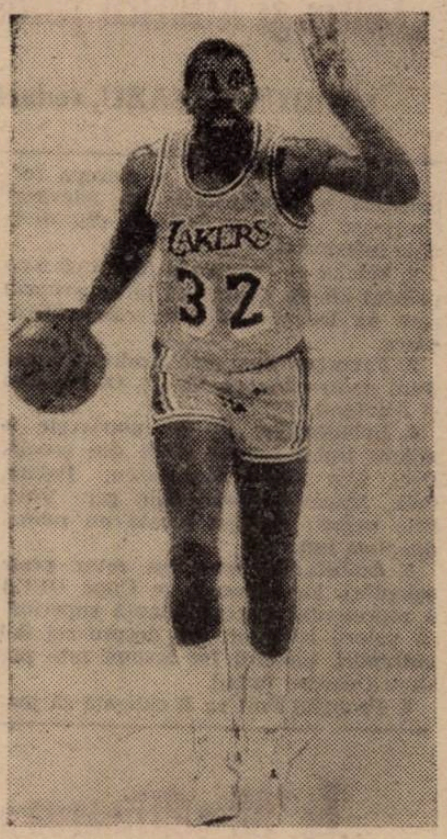

„12" de 24 de karate, simpla selecționare a celor două quinteturi, votate ca cele mai bune în NBA, garantîndu-i succesul.

E adevărat că antrenorul lui Detroit Pistons a renunțat la Hardaway, completîndu-și lotul cu studentul Laettner și „legendele" Larry Bird și Earwin „Magic" Johnson. Dar iată și lotul complet : **Charles Barkley (Philadelphia 76 ers) Larry Bird (Boston Celtics), Clyde Drexler (Portland Trail Blazers), Patrick Ewing (New York Knicks), Earwin „Magic" Johnson (Los Angeles Lakers), Michael Jordan (Chicago Bulls), Chris Laettner (Duke), Karl Malone (Utah Jazz), Chris Mullin (Golden State Warriors), Scottie Pippen (Chicago Bulls), David Robinson (San Antonio Spurs) și John Stockton (Utah Jazz).** Surprinzătoare a fost seriozitatea și dăruirea cu care super-starurile americane au tratat meciurile din calificări. Ei privesc Olimpiada ca o mare provocare, mai ales că doar Jordan, Ewing și Mullin au mai cîștigat-o (Los Angeles 1984). Grăitoare, în acest sens, sînt și declarațiile lor : **Barkley : „Nu are oricine șansa să fie părtaș la făurirea istoriei". Drexler : „Cred că această echipă are un potențial fără granițe". Ewing : „E o mare cinste să joc a doua oară pentru S.U.A.". Magic : „Medalia olimpică de aur trebuie să fie momentul culminant al carierei mele". Jordan: „Olimpiada pentru mine înseamnă mai mult decît inelul NBA". Mullin : „Aceasta este cea mai puternică echipă formată vreodată pe planetă". Robinson : „Jucăm un baschet cosmic".**

Cele 12 echipe calificate au fost împărțite în două grupe astfel :

A — Spania, S.U.A., Croația, Brazilia, Germania, Anglia

B — Australia, Lituania, Venezuela, C.S.I., Porto Rico, China.

Învingătoarea o vom cunoaște în 9 august.

ADRIAN SCHINDARLI

• VEST SPORT PRESS •

● **DECLARAȚIE.** Andrei Pavel, cîștigător al turneului de juniori de la Roland Garros și semifinalist al celui de la Wimbledon, a declarat că nu va participa la Circuitul Satelit al României care va debuta la 17 august la Timișoara, însă va lua parte la turneul de 100.000 de dolari al domnului Sever Mureșan ce va avea loc la sfîrșitul lui septembrie, la București.

● **DECIZIE FINALĂ.** În cazul Voința Rîmnicu-Vîlcea — Industria Lînii Timișoara. Federația Română de Handbal a decis că partida s-a disputat în mod corect, acuzațiile arbitrului bucureștean Ștefan Șerban fiind neîntemeiate. Promovează astfel în prima ligă I.L.S.A. și Voința Rm. Vîlcea.

● **PRINTRE COMPONENȚII LOTULUI** național de baschet al României care participă la Campionatul European de tineret (22 ani) din Grecia se află și Alin Bicov și Ovidiu Scobai, jucători la Poli ELBA Timișoara.

● **REINTRARE.** După suspendarea de un an care i-a fost dictată la 15 septembrie 1991 de Federația Română de Tenis, tenismana timișoreană Andreea Vanc a fost selecționată în echipa României care s-a deplasat la Frankfurt pentru a participa la „Cupa Federației", replica feminină a „Cupei Davis". Astăzi (n.r. marți, 14 iulie), România va întîlni Austria, urmînd ca în caz de victorie să joace, mai mult ca probabil, în compania Bulgariei. Participă 32 de echipe, dintre care se va decide campioana mondială neoficială.

TENIS

„DARKSIDE OF THE STARS"

Campionii, așa cum nu-i știm

ANDRÉ AGASSI, DISCIPOLUL LUI MC ENROE

„André Agassi a început să chelească și de aceea poartă șapcă". Acest gen de afirmații, inserate pe prima pagină „tineau" tirajul „presei galbene" în timpul desfășurării turneului de la Wimbledon. Viitorul campion nu părea prea surprins de aceste scrieri. Era deja obișnuit. Cu un an înainte fusese și mai rău. Cînd, după trei ani de autoizolare, a apărut din nou la marele turneu londonez, Agassi a avut ocazia să citească zilnic tot felul de „povești adevărate" din viața sa. Într-un cotidian „galben" scria că **„Agassi merge la culcare cu biblia"** și că el și Wendy Stewart, prietena lui încă de pe băncile școlii, vor depăși granița iubirii platonice abia după căsătorie !

Adevărul despre religiozitatea lui Agassi îl dezvăluie însă „Daily Mirror": **„Mentorul lui André este preotul Joe Parenti din Las Vegas. Are părul mai lung decît Agassi, poartă niște blugi cîrpiți și seamănă mai mult cu un rocker decît cu un preot".** Agassi și Parenti pleacă des în deșertul Nevada, de lîngă Las Vegas — mai ales cînd tenismanul se întoarce acasă după un insucces — și acolo meditează. Datorită acestei prietenii, pentru Agassi alcoolul și drogurile sînt o temă tabu. Și nu a fost mereu așa. **„Am folosit și ceva droguri și am băut alcool în cantități mari",** îi declara André unui ziarist de la „Daily Express". La rugămintea să detalieze, a replicat : **„Ce am băut ? Orice ! Cîte o sticlă de «Jack Daniels» pînă la fund".**

Deci, paradoxal, Agassi a evitat ani de zile iarba londoneză deși în tinerețe folosea... iarba dracului.

Pe cînd avea 13 ani și nu se înțelegea cu nimeni și nimic, fiind un permanent protestatar, tatăl său l-a înscris la Academia de tenis a lui Nick Bollettieri. Acolo, după cum recunoaște, a avut timp de meditații și și-a dezvoltat concepțiile sale religioase : **„Știam că nu poate fi totul în tenis, bani și glorie. Trebuie să existe ceva mai important. De aceea am citit biblia".** Echilibrul și l-a găsit la 16 ani : **„Am înțeles că în viață există doar două căi. Una duce la egoism, iar cealaltă la ajutorarea oamenilor și fericire".**

Pînă la aceste confesiuni apărute în ziarele londoneze, oamenii aveau cu totul altă părere despre Agassi. Deși, într-un fel, erau și din cei care-l apărau. De pildă Boris Becker : **„Mie nu-mi place că Agassi poartă echipamentul foarte colorat, are o frează ciudată și se poartă ca un clown. El nu-i normal. Dar, Doamne-ajută că nu-i. El este diferit de toți ceilalți. Asta-i bine pentru tenis".**

O altă publicație londoneză afirmă că a existat un moment crucial în cariera lui Agassi. În 1987, după debutul catastrofal de la Wimbledon — cînd i-a luat lui Henri Leconte doar patru ghemuri —, a vrut să renunțe la tenis. **„Fratele său Philip l-a găsit într-un parc, fără rachetă și tricou. Era îngrozitor de deprimat și hotărît să nu mai pună mîna pe rachetă. Echipamentul îl dăruise trecătorilor".** A fost nevoie de trei ani să-și vindece rănile și să revină la Londra. Acum e campion la Wimbledon. Să renunțe la tenis nici nu mai poate fi vorba. El rămîne însă un antistar. E adevărat că anual cîștigă cinci milioane de dolari și că are șapte automobile fantastice (două Porsche, Lamborghini, Ferrari Testarossa, Chevrolete Corvette, Opel Vectra și un Jeep), dar fericirea și-o caută, cu un preot, în deșertul Nevada.

Milioane de fete îl visează iar el a rămas fidel, de ani de zile, doar lui Wendy.

Iar despre afirmația cu chelia Agassi a declarat : **„Port șapcă pentru că-mi aduce noroc. În afară de asta, pînă acum mi-am lăsat părul lung doar la spate. Acum îl las și în lateral, și șapca mi-l ține pentru a nu mă incomoda în joc".**

Modelul, în tenis, pentru Agassi este John McEnroe : **„El este marele meu prieten și sînt mîndru de asta. În ultimul timp m-am gîndit ca John să-mi devină mentor. Mai ales cînd, datorită anilor, va juca mai puțin. Vreau să mă ajute cu sfaturile sale și în viața particulară".**

La Roland Garros, spre marea sa bucurie, Agassi a făcut dublu cu McEnroe: **„Nu puteți să vă închipuiți ce am simțit cînd, umăr lîngă umăr, am trecut prin tunel. E o mare bucurie să fi de aceeași parte a fileului cu el. A fost atîția ani cel mai bun și în tenis știe totul (...) În primul meci, cînd adversarii noștri aveau minge de breack, vine John la mine și-mi spune : «Aceste șorturi Nike sînt foarte plăcute la purtat, nu-i așa ?». Vă închipuiți cît era de relaxat și cum știe să-și păstreze sîngele rece în cele mai grele momente. Eram în pragul înfrîngerii și el vorbea de șorturi !".**

În semifinale la Wimbledon, Agassi l-a învins pe McEnroe. Poveștile lui Connors, Lendl și McEnroe se apropie, dealtfel, de final, lăsînd goluri în peisajul tenisului. **„Așa s-a întîmplat și în baschet cînd «Magic» Johnson s-a retras. Nu va fi ușor să-i înlocuim pe Jimmy, Ivan și John. Dar așa-i în sport. Ei vor intra în legendă iar, mai devreme sau mai tîrziu, alții le vor lua locul".**

Acesta este André Agassi, sincer, deschis, fără ranchiună. Și ce este cel mai important, nu mai este figura tragică a turneelor de „mare șlem". După trei finale pierdute (două la Roland Garros și una la Flashing Meadows) André Agassi, la 22 de ani, a cîștigat-o pe a patra. Și tocmai la Wimbledon !

ALFRED POENARU

Complex Hotel-Restaurant „TIMIȘOARA"

situat în Piața Revoluției

asigură cazare și masă în condiții de confort și calitate excepțională a serviciilor, deschis circuitului sportiv.

Rezervări prin Oficiul Județean pentru Sport (telefon 13 69 19) sau direct la recepția hotelului (telefon 13 78 15).

FOTBAL

● ITALIA ●

ÎNTR-UN FEL, DIN ACEST NUMĂR ÎNCEPEM PREZENTAREA NOII COMPONENTE A CAMPIONATULUI ITALIAN, SERIE A. ÎNTÎI, NOILE PROMOVATE

— UDINESE —

A fost singura reprezentantă a regiunii Friuli — Venezia — Giulia în serie B.

Încă din perioada lui „calcio-mercato", echipa din Udine a fost acreditată de specialiști drept cea mai serioasă candidată pentru promovare.

Udinese a dispus de un lot cu o carte de vizită impresionantă și în campionatul 1990-1991, cînd a realizat, de altfel, punctele necesare pentru a promova în SERIE A, dar handicapul de cinci puncte, cu care a fost penalizată i-a frînt sosirea.

În campionatul recent încheiat echipa alb-negrilor s-a prezentat ca o grupare solidă, cu un cuplu de atacanți greu de oprit, compus din Nappi (sosit la Fiorentina) și argentinianul Pablo, cu o linie de fundași rutinați — Contratto, Rossini — și liberoul Mandorlini și cu o linie de mijloc laborioasă : Manicone, Mattei, Sensini (argentinian).

Cu toate acestea promovarea a stat sub semnul întrebării pînă în ultimele 90 de minute ale campionatului, cînd, odată cu victoria obținută la Ancona (2-0), coroborată cu înfrîngerea Cosenzei la Lecce, echipa din Udine și-a văzut visul împlinit.

Formația friuliană a încheiat întrecerea pe locul patru cu următoarea linie de clasament :

38 13 18 7 41-33 44pct.

CASETĂ DE IDENTITATE

Anul înființării : 1896
Președintele clubului : Giovanni Carattozzolo
Antrenor principal : Adriano Fedele (promovat de la echipa de juniori a clubului) l-a înlocuit din etapa a 25-a pe Francesco Scoglio
Adresa clubului : Via Cotonificio, 94 - 44100 Udine
Telefon : 0432/47 71 41
Teren de joc : Stadio „Friuli" — capacitate 42.976 locuri.
Culorile echipei : alb-negru.
Sponsor : REX
Lotul de jucători :
Portari : Nicola DiLeo (32 ani) Giuliano Giuliani (33 ani)
Fundași : Alessandro Calori (25 ani), Luca Compagnon (19 ani), Renzo Contratto (32 ani), Antonio Gazze (17 ani), Andrea Mandorlini (32 ani), Emidio Oddi (36 ani), Stefano Rossini (21 ani).
Mijlocași : Francesco Dell'Anno (25 ani), Antonio Manicone (25 ani), Roberto Sensini (25 ani), Marco Negri (21 ani), Luca Mattei (27 ani), Fabio Rossitto (20 ani), Manuel Marcuz (20 ani), Rodolfo Vandi (29 ani).
Atacanți : Marco Nappi (26 ani), Lorenzo Marronaro (31 ani), Eduardo Abel Balbo (26 ani).

— ANCONA —

Iată că după o absență de 46 de ani, „corabia" dorică a debarcat pe prima scenă a lui „il calcio".

Președintele echipei revelație a acestui sezon, Camillo Florini a reușit, în cei cîțiva ani de cînd a sosit la conducerea clubului adriatic, adevărate minuni aducîndu-și formația din serie C2 în serie A !

Un mare merit în această promovare spectaculoasă îl are tînărul antrenor Vincenzo Guerini (38 de ani), cel mai tînăr antrenor din diviziile A și B din Italia. El a îmbrățișat cariera de antrenor în anul 1980, obligat să-și încheie cariera de jucător, datorită unui grav accident de mașină. A jucat la Fiorentina, cu care a cucerit „Coppa Italia" în 1975, avînd și cîteva selecții în „squadra azzurra".

La începutul ediției 1991-1992 formația din orașul de pe țărmurile Mării Adriatice s-a întărit prin achiziționarea mijlocașului Lupo de la Bari, și a fundașului de marcaj Mazzarano de la Cassarano.

Punctul forte al echipei l-a constituit însă linia de atac, unde tandemul Tovalieri — Bertarelli (titular în echipa de tineret „under 21", campioană a Europei 1992) a creat numeroase momente de panică în apărările echipelor adverse.

Ancona s-a instalat pe primul loc în clasament încă din etapa a IX-a, loc pe care l-a cedat Bresciei în etapa a XVIII-a, reușind apoi să-l recîștige încă de două ori în etapele XXIII și XXVIII, pentru ca să încheie întrecerea pe locul 3 cu următoarea linie de clasament :

38 12 21 5 36-27 45pct.

CASETĂ DE IDENTITATE

Anul înființării : 1905
Președintele clubului : Camillo Florini
Antrenor : Vincenzo Guerini
Adresa clubului : Via Maratta 39; 60123 Ancona
Telefon : 071/35 673
Teren de joc : Stadio „Dorico" — capacitate 22.000 locuri
Culorile echipei : alb-roșu
Sponsor : LATTE TRE VALLI
Lotul de jucători :
Portari : Alessandro Nista (27 ani), Davide Micillo (21 ani).
Fundași : Andrea Bruniera (28 ani), Paolo Siroti (22 ani), Salvatore Mazzarano (27 ani), Roberto Lorenzini (26 ani), Stefano Fontana (26 ani), Giovanni Deogratias (31 ani), Sean Sogliano (21 ani).
Mijlocași : Franco Ermini (30 ani), Marco Scanio (29 ani), Sebastiano Vecchiola (22 ani), Fabio Lupo (27 ani), Gianluca De Angelis (24 ani), Massimo Gadda (28 ani).
Atacanți : Sandro Tovalieri (27 ani), Stefano Turchi (23 ani), Eupremio Carruezzo (22 ani), Mauro Bertarelli (21 ani).

CALCIO-MERCATTO

Campania de vară a transferărilor de jucători italieni și străini constituie un adevărat spectacol și este urmărită cu mare interes de toți amatorii de fotbal din Italia, din Europa și chiar din lume. La Cernobbio, pe malul lacului Como, a început la 1 iulie calcio mercato și se va încheia miercuri, 15 iulie.

Iată în continuare cîteva detalii referitoare la acest eveniment.

*** LAZIO ROMA are pînă în prezent un pasiv de 54 de miliarde lire. Noul președinte Sergio Cragnotti a cumpărat** aproape tot ceea ce era de cumpărat, întărindu-și echipa sa cu englezul Paul Gascoigne de la Tottenham Hotspur, olandezul Aron Winter de la Ajax Amsterdam, Bonomi și Favalli de la Cremonese, și probabil portarul Ferron de la Atalanta. I-a cedat pe Sergio, Ruben Sosa și Saurini.

*** NAPOLI** l-a achiziționat pînă în prezent pe Fonseca (Cagliari), Policano (Torino) și pe suedezul Jonas Thern (Benfica Lisabona). La sosire Thern în vîrstă de 25 de ani, a declarat în prezența a cîtorva mii de suporteri : **„Deși tocmai am sosit, mi-am dat seama că Napoli este un oraș frumos, iar napolitanii niște oameni minunați".**

*** FIORENTINA** și-a asigurat serviciile germanului Effenberg (Bayern München) și ale lui Brian Laudrup (tot Bayern München). Brazilianul Dunga va fi probabil cedat la nou promovata Udinese.

*** INTER MILANO** îi are la ora actuală în formație pe germanii Matthäus, Klinsmann (tratativele cu Real Madrid și Paris St. Germain au eșuat), Sammer (transferat de la VfB Stuttgart), pe iugoslavul Darko Pancev (Steaua Roșie Belgrad) pe rusul Igor Salimov (Foggia) și pe argentinianul Ruben Sosa (Lazio).

***** Pe lîngă cei 6 stranieri Gullit, Rijkaard, Van Basten, Savicevici, Boban și Papin, **MILAN** i-a mai „acaparat" pe italienii DeNapoli (Napoli), Eranio (Genoa) și Lentini (Torino). Achiziționarea atacantului Gianluigi Lentini, în vîrstă de 23 de ani l-a costat pe magnatul Berlusconi o sumă care a bătut toate recordurile : 37 miliarde lire !

***** Nou promovata **PESCARA** l-a transferat pînă în acest moment pe iugoslavul Blaž Sliškovici (33 de ani, el revine după 3 ani la clubul italian) și pe Stefano Borgonovo (Fiorentina).

*** ANCONA** a reușit transferul argentinianului Sergio Zarate de la echipa germană F.C. Nürnberg.

*** JUVENTUS TORINO** îi va avea în formație pe englezul David Platt (Bari), germanii Kohler și Möller (transferat de la Eintracht Frankfurt) alături de noile achiziții, „made in Italy" Vialli (Sampdoria), Ravanelli (Reggiana), Dino Baggio (Inter). Schillaci a fost cedat la Inter Milano.

*** GENOA** s-a întărit cu sovieticul Dobrovolski (Servette Geneva) și cu olandezul Van't Schip (Ajax).

*** A.S. ROMA** îi are în lot pe iugoslavul Mihajlovici (Steaua Roșie Belgrad) și pe argentinianul Caniggia (Atalanta). Rudy Völler a plecat la Olympique Marseille.

*** SAMPDORIA** i a achiziționat pe englezul Des Walker (Nottingham) și pe iugoslavul Jugovici (Steaua Roșie Belgrad).

*** TORINO** îl va avea în centrul liniei de atac pe Carlos Aguillera transferat de la Genoa.

*** BRESCIA**, echipa antrenată de Mircea Lucescu va avea o tripletă românească : Răducioiu, Sabău, Hagi. Răducioiu a fost transferat de la Bari (împrumutul la Verona a expirat) pentru 1,6 milioane dolari. Sabău a fost transferat de la Feyenoord pentru 3 milioane dolari, contractul fiind pe trei ani, „Neluțu" urmînd să primească 450 milioane lire pe an. Președintele Gino Corioni satisfăcut de achiziționarea lui Sabău a declarat : **„Sabău este un jucător maleabil și viguros, dotat cu nerv și mult dinamism, capabil de centrări bune și capabil să-și depășească cu ușurință adversarul. Trage deseori la poartă, marcînd 5—8 goluri pe sezon".** Hagi a fost achiziționat de la Real Madrid în schimbul a 8 milioane dolari, în cazul în care Brescia nu ar fi reușit transferul lui Hagi, Lucescu s-a gîndit tot la un jucător român ... Dănuț Lupu, care joacă în Grecia la Corinto.

SANDU USUSAN

Formula 1

CRONICĂ NOSTALGICĂ

Acum chiar că s-a terminat !

Unde ar fi Schumacher dacă n-ar exista Williams ?

După „al nouălea val" al FORMULEI 1, un lucru a devenit clar : dacă n-ar fi fost prezentă echipa Williams-Renault, această, a 42-a ediție a Campionatului Mondial, ar fi fost deosebit de spectaculoasă. Am fi avut un duel spectaculos între McLaren-Honda și Benetton-Ford, sau invers, echipa „Culorilor Unite", devansînd, după Silverstone (cine ar fi crezut la începutul sezonului ?) „trupa" lui Senna. McLaren coboară, astfel, pe locul trei, de-a dreptul incredibil după ce patru ani a dominat categoric. Revenind la ideea inițială, am mai fi avut printre fruntași și cîte un Ferrari și în ultimul timp cîte un Lotus.

Dar așa ... E de-a dreptul monoton. Începînd cu ordinea de start, la care sînt abonați (tot în ordine) Mansell și Patrese. Și chiar dacă veteranul italian o ia înainte, se retrage cuminte „la cutie", cedînd locul „numărului 1". Și în timp ce acesta o ia vijelios înainte, el, Patrese, veșnicul secund, conduce plutonul, îi rupe ritmul, îl joacă, îl extenuează. Și Mansell bate recordul pistei, tur după tur. La Silverstone, cel puțin, s-a creat senzația că meritul pentru victoria lui Mansell, e procentual vorbind, mai mare al lui Patrese. Sigur că Franck Williams ar spune că acesta este spiritul de echipă. O fi, dar care e deliciul celor care privesc ? Orice sport, chiar și cele motorizate, își păstrează sfera de interes atunci cînd disputele sînt echilibrate și victoria e pe muchie de cuțit. Și au mai fost și în alte sezoane supremații ale unei sau altei firme, dar la sfîrșitul deceniului trecut, cînd McLaren n-avea contracandidați, a fost superbul duel al celor doi piloți ai săi : Alain Prost și Ayrton Senna. Ambii au luat, pe rînd, titlul mondial la volanul bolizilor cu însemnele Marlboro. De fiecare dată pe muchie de cuțit ! Apoi Prost a plecat la Ferrari și noul venit (tot de la Ferrari), Gerhard Berger și-a luat, cuminte, în primire postura de secund.

Și a mai existat un „an Williams". În '87, cînd mașinile britanice erau echipate cu motoare Honda. Ghinionul l-a privat atunci pe Mansell de titlul, care a fost cîștigat, la mare luptă, de Nelson Piquet de la ... Williams !

Revenind la Silverstone, putem să spunem că tot spectacolul l-a constituit lupta, fără menajamente, a lui Senna cu cei doi de la Benetton, brazilianul forțînd pînă la refuz o mașină, care devine tot mai necompetitivă (vezi mediocritatea lui Berger) și abandonînd cînd mai erau doar șase tururi. Placiditatea cursei o certifică și cele doar două abandonuri (Senna și DeCesaris), 24 din cei 26 de bolizi calificați terminînd cursa.

CLASAMENT SILVERSTONE : 1. Nigel Mansell (Williams-Renault) ; 2. Riccardo Patrese (Williams-Renault) ; 3. Martin Brundle (Benetton-Ford) ; 4. Michael Schumacher (Benetton-Ford) ; 5. Gerhard Berger (McLaren-Honda) ; 6. Mika Hakkinen (Lotus-Ford).

CLASAMENT GENERAL PILOȚI : Nigel Mansell (Williams) 76 p ; Riccardo Patrese (Williams) 42 p ; Michael Schumacher (Benetton) 29 p ; Gerhard Berger (McLaren) 20 p ; Ayrton Senna (McLaren) 18 p ; Martin Brundle (Benetton) 15 p ; Jean Alesi (Ferrari) 11 p ; Michele Alboreto (Footwork) 5 p ; Andrea DeCesaris (Tirrell) 4 p ; Mika Hakkinen (Lotus) 4 p ...

CLASAMENT GENERAL CONSTRUCTORI : Williams-Renault 116 p ; Benetton-Ford 44 p ; McLaren-Honda 38 p ; Ferrari 13 p ; Lotus-Ford 7 p ; Footwork-Honda 5 p ; Tirrell-Ilmor 4 p ...

Urmează, în 26 iulie, Marele Premiu al Germaniei, la Hockenheim.

HORST MAYER

REMEMBER EURO '92

—în viziunea VEST SPORT—

Astăzi: ANGLIA — Fotbal conservat

Dacă vorbeam, săptămîna trecută, de o anume confuzie care a dominat jocul francezilor, despre Anglia nu se poate spune așa ceva, pentru că a jucat clasic : apărare agresivă pînă la limita regulamentului (și uneori peste) cu un marcaj extraordinar început deseori chiar în „jumătatea" adversă și un joc de atac fără prea multe preparative bazat pe angajări în adîncime ale virfurilor și centrări lungi de pe laturile terenului. Doar că a existat, s-ar părea, o oarecare nesiguranță, nehotărîre sau poate derută, pe banca tehnică, unde nu s-a găsit o formulă stabilă de echipă, căci observăm că în 3 meciuri Anglia a folosit 17 jucători, de la linia de mijloc în sus căutările „coach"-lui Graham Taylor materializîndu-se prin modificări masive de la joc la joc.

Se poate că „destabilizat" de „forfait"-urile de ultimă oră ale lui Barnes, Stevens și Wright (accidentați în ultimul amical, cel cu Finlanda de la Helsinki), Taylor să fi fost pus în situația de a căuta optimul pe parcursul turneului final. Doar că lipsa de valoare s-a suprapus absenței omogenității, deoarece — să nu uităm — jocul atletic al insularilor a avut mereu o pată de culoare numită fie Bobby Charlton, fie Hoddle, Waddle sau Gascoigne. La ora „europenelor" însă Gascoigne se afla în faza readaptării la efort, iar Waddle avea neînțelegeri (unii zic că mai mult de-atît) cu antrenorul Taylor. Ar mai fi fost Merson, poate excesiv de individualist, dar — poate tocmai de aceea — el a jucat doar primele 70 și ultimele 15 minute. În Suedia, valorile Angliei au fost Keown, Walker și Platt, ultimul nefiind totuși un artist.

Desigur că englezii veneau după un campionat istovitor, jucat în regim de două jocuri pe săptămînă, cu Cupa Angliei și cea a Ligii cu tot. Dar, una peste alta, Anglia a rămas în urma fotbalului, conservatorismul cu care se supralicitează pasa lungă în dauna jocului elaborat, aducîndu-l pe unul din cronicarii britanici de specialitate în situația de a observa cu amărăciune, după finala C.C.E. de pe Wembley (Barcelona — Sampdoria), că englezii trebuie să reînvețe fotbalul. Da, tocmai ei al căror „lider tactic" la reprezentativă a ajuns „lunganul" Palmer, un libero cînd în față cînd în spatele fundașilor.

Tocmai ei, de care ne vom aminti că au participat la Euro '92 doar prin „bara" lui Pearce, din lovitură liberă, în partidă cu Franța ...

CASETA

— 11 iunie, ora 21.15, Malmö : DANEMARCA — ANGLIA 0-0
Arbitru : J. Blankenstein (Olanda).
Anglia : Woods — Curle (61 — Daley), Keown, Walker, Pearce — Steven, Palmer, Platt, Merson (71 — Webb) — A. Smith, Lineker (cpt.).
Avertismente : Sivebaek, Keown, Curle, Daley.
— 14 iunie, ora 18.15, Malmö : FRANȚA — ANGLIA 0-0
Arbitru : S. Puhl (Ungaria).
Anglia : Woods — Sinton, Keown, Palmer, Walker, Pearce — Steven, Batty, Platt — Shearer, Lineker (cpt.).
Avertismente : Fernandez, Batty.
— 17 iunie, ora 21.15, Stockholm : SUEDIA — ANGLIA 2-1 (0-1)
Au marcat : Platt (4), Eriksson (51), Brolin (82).
Arbitru : J. Rosa dos Santos (Portugalia).
Anglia : Woods — Sinton (76 — Merson), Keown, Palmer, Walker, Pearce — Webb, Batty, Platt — Daley, Lineker (cpt. 62-A. Smith).
Avertismente : Andersson, Schwartz, Björklund, Daley, Webb.

CARUSELUL DECLARAȚIILOR

ÎNAINTE DE EURO '92 :

Graham Taylor : „Noi dorim rezultate dar nu dăm întotdeauna prioritate echipei Angliei. Putem schimba ridicolul nostru sistem reducînd numărul echipelor din prima ligă, dar n-am făcut-o".

David Platt n-a mai semănat cu cel de la „Coppa del Mondo"

DUPĂ MECIUL CU DANEMARCA :

Taylor : „Dacă Danemarca ar fi înscris, nu cred că am fi putut reveni. Dar de multe ori, la un turneu, echipele își intră în mînă de-abia la al doilea meci". Lineker : „Danemarca nu m-a surprins pentru că știam că este o valoare, o echipă bine organizată, căreia îi place să joace pe contre. La acest nivel de întrecere primul gol este hotărîtor. Cîștigă cine are nervii mai tari".

DUPĂ MECIUL CU FRANȚA :

Taylor : „A fost un meci dur, în care francezii au demonstrat că respectă fotbalul englez. Ca și noi, ei au jucat la meci egal. Sînt foarte mulțumit de Shearer, Batty, Sinton și Palmer, aflați la începutul carierei internaționale".

DUPĂ MECIUL CU SUEDIA :

Taylor : „Am început mai bine meciul. Pe urmă însă am scăzut ritmul, permițînd suedezilor să-și valorifice forța".

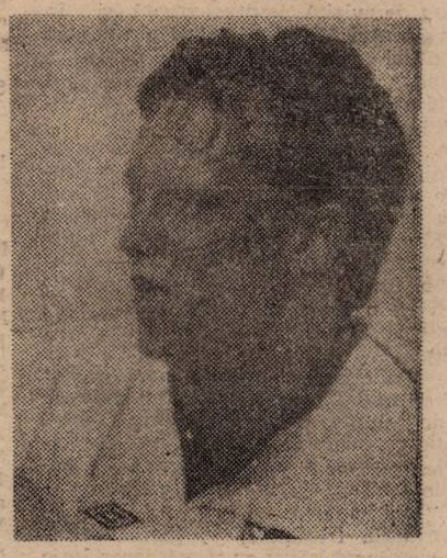

Garry Lineker n-a reușit să-l egaleze pe Bobby Charlton

Impresii de la EURO '92...

culese de la AUREL ȘUNDA (antrenor de juniori la U.M.T.)

• A ieșit în evidență în primul rînd dăruirea exemplară a jucătorilor. Putem vorbi despre jocul cu inima.

• M-au impresionat marcajele stricte, efectuate la atacanții de clasă, de jucători ca Piechnick, Kohler și Walker.

• Au dispărut fundașii laterali care nu se pot exprima în jumătatea de teren adversă.

• S-a generalizat jocul cu doi stoperi de marcaj și au apărut și cîte doi mijlocași de acoperire.

• Unele vîrfuri de clasă și-au pierdut dorința, pofta de gol : Van Basten, Lineker, Klinsmann și chiar Povlsen.

ZIG-ZAG

Ivan Lendl aprinde spiritele . . .

Ca și oricare mare competiție, și Wimbledonul a fost un bun prilej, pentru lumea tenisului, de discuții, propuneri și polemici, cu privire la eventuale noi reglementări în sportul alb. Mai vechea propunere de a se renunța la repetarea serviciului l-a avut ca principal susținător pe Ivan Lendl : **„Dacă s-ar permite un singur serviciu, n-ar mai fi atîția «ași», pentru că nimeni n-ar risca, știind că nu există... corigență. Jocul ar deveni mai spectaculos. Nu mi-e clar de ce un forhand sau un backhand greșit nu se poate repeta, iar un serviciu da ?"** Reacțiile au venit, firesc, de la specialiștii jocului serviciu-voleu, cel mai tăios fiind elvețianul Mark Roset, posesorul unui serviciu care atinge viteze de pînă la 215 Km/h : **„Ceea ce spune Lendl e o prostie cardinală ! Cînd cineva nu știe ceva, încearcă să le interzică și celorlalți. În loc să polemizeze aiurea, Lendl mai bine și-ar antrena serviciul !"**

. . . iar Richard Kraichek pune paie pe foc.

O altă inițiativă care se vrea legalizată este cea de nivelare a premiilor. Fetele, la inițiativa lui Steffi Graf, luptă să obțină premii egale cu cele ale băieților. Lumea tenisului feminin a fost însă șocată, la Wimbledon, de declarația olandezului Richard Kraichek : **„80% dintre tenismane sînt scroafe grase !"** Martina Navratilova a reacționat violent : **„Arătați-mi-l și mie pe Kraichek ăsta, să-i trag o mamă de bătaie !"** Olandezul (speriat ?) a revenit : **„Cred că am apreciat greșit. Nu e vorba de 80 ci de 75%. Navratilova nu trebuie să se supere pentru că ea nu intră în acest procentaj. Cred că ea, Steffi Graf și Monica Seleș merită să fie plătite ca și bărbații, pentru că atrag, în aceeași măsură cu ei, lumea la arene".**

Zgîrcenia lui André Agassi

Și tot de la Wimbledon. Probabil că nici André Agassi nu credea, înaintea începerii turneului, că va termina învingător. Altfel nu se explică bucuria după victoria din primul tur asupra rusului Cesnokov. Agassi și-a dezbrăcat tricoul și l-a aruncat în public. După al doilea tur, viitorul campion nu a mai repetat gestul, motivînd : **„Am luat cu mine cam puțin echipament. De aceea îl rog pe tînărul care a prins tricoul să mi-l înapoieze. O să-l spăl și o să joc din nou în el".** Să fi crezut Agassi că va fi eliminat atît de repede ? Sau e în criză de echipament alb, pe care îl folosește doar la Wimbledon, unde orice altă culoare (și „paleta" lui Agassi e foarte bogată !) este interzisă ?

Motivația lui Gianluca Vialli

În opinia majorității specialiștilor, viitoarea Cupă a Campionilor Europeni are o mare favorită : A.C. Milan. Și tot ea e, bineînțeles favorită și în campionatul italian. Dar gazetarii italieni tocmai în calcio o văd detronată. Chiar dacă Milan s-a întărit considerabil, încă trei-patru cluburi din peninsulă și-au „fortificat" rîndurile. Principala replică se așteaptă din partea lui Juve și a super tandemului Baggio-Vialli. Genovezul, dealtfel, își declară clar scopurile : **„Am venit la Juventus pentru trofee. Banii nu mă interesează. Vreau să cucerim, peste doi ani, Cupa Campionilor. Același lucru îl dorește și de Agnelli. Cred că vom reuși să întrecem Milanul. Echipa lui Capello e sătulă de titluri. Gullit, Van Basten și Rijkaard sînt, fotbalistic vorbind, deja uzați. Aici este șansa lui Juventus de a reveni pe înălțimile din timpul lui Platini și Boniek".**

ZIG-ZAG

Publicație a
S.C. „CENTAUR" S.R.L.
Editată de
S.C. „TIMIȘOARA" S.A.
Tiparul executat la
S.C. „HELICON" BANAT S.A.

COLECTIVUL DE REDACȚIE : Marcel Tolcea — redactor șef, Ioan Dorin Voinea — redactor șef adjunct, Duki Popovici — secretar general de redacție, Radu Suciu — șef departament fotbal, Nick Lengher — tehnoredactor, Adrian Schindarii, Ovidiu Păcurariu, Lucian Gheorghiu — reporter special.
COLABORATORI PERMANENȚI : Ștefan Marton, C-tin Grigore, Petru Fuchs, Dan Bârcă Grama, Marius Dan, Vlad Siniteanu, Ionel Sera, Sandu Ususan, Ghiță Ochisor, Marius Duvlea, Marian Popovici, Marius Dura, Florin Roman.
FOTOREPORTERI : Petru Fuchs, Dragan Vuin, Dan Buruleanu
ECHIPA TEHNICĂ : Mircea Gui și Tiberiu Lazăr — tynotip ; Nicu Berechet și Călin Pascaru — paginație.
ADMINISTRATOR : Cristian Simedrea
Corespondența se primește la C.P. 111, oficiul Poștal nr. 1 Timișoara.

MUCHAS GRACIAS, **POLI**

POR

REAL MADRID

SPORT Vest

● Anul II, nr. 29 (33) ● 21-27 iulie 1992 ●
Apare marți ● 8 pag. 20 lei ●
Publicația se difuzează în județele Arad, Bihor, Caraș-Severin, Hunedoara, Alba, Timiș

Vocea Porumbelului i-Real

● Ați citit, desigur, ce-am scris, marțea trecută, sub fotografia d-lui Roșca : „Dacă vine Real Madrid, cumpăr iarbă de la boutique". Noi știam de mult că așa va fi. Cum să se pună d-l Jackie Ionescu — singurul antrenor-conferențiar din prima divizie — cu, de pildă, islandezii de la Viking Stavanger ? Scîntei pot ieși doar din ciocnirile dintre titani, iar d-l Ramon Mendoza se apropie de exigențele universitare. ● Știți cine este d-l Mendoza ? Pe scurt, ar fi ceea ce e dr. Simcelescu la CFR cu două ENORME deosebiri : are două fete și este puternic contestat de destul de mulți electori din cei 426 ai clubului. La conducerea Realului se află din 1985 și, de atunci, achizițiile sale s-au dovedit cam neinspirate. ● După ce Poli s-a calificat în turul II al Cupei UEFA învingînd pe Atletico Madrid, d-l Mendoza a trimis d-lui Horia Ciugudean o scrisoare de felicitare cu însemnele clubului. Și la Madrid funcționează proverbul cu capra vecinului. Rămîne să sperăm că d-l Jesus Gil y Gil, patronul lui Atletico, va expedia, la rîndu-i o scrisoare de felicitare. Atît clubului cît și d-lui Jackie Ionescu. ● Dacă vom cîștiga am propune ca acest meci să fie considerat „teză de doctorat", dacă nu, un simplu extemporal. ● Pentru Antrenor, nu pentru Timișoara, cum încearcă d-l J.I. să facă mobilizare generală, ca pe vremuri, într-un interviu din „R.b." Din interviu ar reieși că, pentru a cîștiga ar fi nevoie de următoarele : d-l Viorel Oancea să fie numit antrenor sau președinte de club, cumulat cu primar și să se aducă la Poli bani și inteligență. Nu înțelegem de ce d-l Borza trebuie ținut pe tușă, de ce nu se apelează chiar la d-l Iliescu. Poate ne răspunde chiar d-l Ionescu săptămîna viitoare.

JUAN GOLUMBU

ANCHETA ● VEST SPORT ● ANCHETA

ZECE DESPRE „POLI"

Au răspuns azi : VIOREL VIȘAN, dr. GHEORGHE GHILEZAN, SRBOLIUB MIȘCOVICI, ALECU CIORSAC, ADI CIREAP și LIVIAN HOTICO

NUMAI ÎN VEST SPORT PUTEȚI CITI:

● Nae plus Gligorovici plus 1 egal 0,5 Vlaicu ●

● Un „straniero" la Timișoara ●

● G. Biro, antrenor cu... ora ! ●

● Olteniii invadează Semenicul ●

Brigada FOOTBALL NEWS pe teren

GLORIA REȘIȚA — o echipă de un optimism molipsitor

Chiar dacă pînă la reluarea campionatului mai sînt patru săptămîni bune, putem spune că fotbalul nu se mai află în vacanță. Cei puțin nu într-o vacanță pasivă. Brigada FOOTBAL NEWS a săptămînalului nostru și-a planificat pentru cele patru apariții ale „Vest Sportului", care ne despart de începerea campionatului, să întreprindă cîteva raiduri pe la echipele divizionare A, ale acestei zone a țării, componente a teribilei (nu exagerăm de loc) serii vest, a cărei viitoare desfășurare, sîntem convinși, va rivaliza prin spectacol și mai ales neprevăzut, ba chiar (din nou nu exagerăm) va umbri divizia națională.

(Cont. în pag. 4-5)

Flash

ADRIAN STOICOV

ŞANSA LUI POLI e că nimeni nu-i dă nici o şansă

Perioada de întrerupere, post campionat — cupă, nu a fost una de repaos pentru toţi alb-violeţii. Astfel, Titi Varga, Tibi Csik şi Adi Stoicov au participat la turneul din China întreprins de echipa naţională B-tineret. Sigur, despre performanţa României (care a cucerit pentru a doua oară trofeul „Marlboro") s-a scris şi s-a vorbit destul, dar ne-am gîndit că „povestea" experienţei chinezeşti auzită din gura unui participant timişorean n-ar fi lipsită de interes. Şi l-am abordat pe Adrian Stoicov.

Rep.: „Rusule", hai să recapitulăm puţin desfăşurarea turneului...

A. S.: Deci, pe scurt. Au participat la această ediţie România, China, Slovenia, Israel, Selecţionata Shangai şi echipa daneză Lingby. În grupă cu noi au jucat China şi Slovenia. După părerea mea, a fost şi grupa cea mai tare.

Rep.: Datorită prezenţei naţionalei ţării gazde?

A. S.: Nu. Cu ei a fost simplu, însă Slovenia a fost cu o selecţionată foarte puternică. De fapt, naţionala lor. După ce acumulaseră trei puncte din primele două meciuri (3—2 cu China şi 2—2 cu noi), iar noi mai aveam de jucat cu ţara gazdă, se uitau cam de sus la noi.

Rep.: Dar aţi bătut. China cu 3—0 şi aţi jucat finala...

A. S.: Aşa e. Şi am învins în finală Lingby cu 2—0.

Rep.: Cum a fost prestaţia voastră, a timişorenilor?

A. S.: „Piticu" a jucat în toate meciurile şi pot să spun că prestaţiile lui au fost o continuare a bunelor evoluţii din campionat. Eu am jucat în meciul cu China şi în fina'ă. Tibi a intrat două minute în finalul finalei.

Rep.: Cum v-au apreciat antrenorii Vlad şi Bondrea?

A. S.: Au fost mulţumiţi.

Rep.: Care a fost părerea lui Cornel Dinu care, din cîte am înţeles, v-a însoţit şi el?

A. S.: Dinu a stat de vorbă cu noi pe rînd, individual, în avion, la întoarcere.

Rep.: Şi ce ţi-a spus?

A. S.: Că i-a plăcut cum am jucat şi că mă consideră în lotul lărgit al naţionalei. Şi lui „Piticu" i-a zis acelaşi lucru. Chiar a zis că există posibilitatea să ne încerce în primul amical. Eu aş avea poate, şanse mai mari, deoarece pe partea lui Varga, Dan Petrescu e senator de drept, în schimb pe stînga Dorinel Munteanu, într-o anume viziune tactică, ar putea fi împins în faţă.

Rep.: Să ne întoarcem la China. Cum ţi s-a părut oraşul Shangai?

A. S.: E un oraş foarte mare, cu o aglomerare mare de oameni, care trăiesc destul de modest. Umblă pe jos sau cu bicicleta, singurele maşini pe care le-am văzut fiind taxiurile. Se adunau cu curiozitate în jurul nostru, mai ales cînd vedeau că avem bani verzi.

Rep.: Adică dolari?

A. S.: Nu. Yoanii sînt de două feluri: roşii, cei — să zic aşa — pentru popor, şi cei verzi, care-i primesc străinii la casele de schimb şi cu care poţi cumpăra la magazine exclusiviste, un fel de shop-uri. Pot să vă spun însă că au nişte hoteluri extraordinare, construite de americani, unele atingînd chiar 50 de etaje. Hotelul Olimpic la care am stat noi a fost absolut superb.

Rep.: Care-i interesul pentru fotbal în China?

A. S.: Stadionul din Shangai are 50 000 locuri şi dacă vă spun că a fost mereu plin cred că am spus totul.

Rep.: Cum aţi „trecut" financiar?

A. S.: Am primit fiecare 800 dolari primă pentru cîştigarea turneului, la aceasta adăugîndu-se diurna de 280 de dolari.

Rep.: Înseamnă că, în loc să cheltuieşti, ai cîştigat, în concediu.

A. S.: Cum aşa. Dacă mergeam în concediu la mare, cheltuiam circa 200—300 de mii.

Rep.: Nu încheiem această discuţie fără întrebarea, care probabil că în următoarea lună va deveni clasică: cum vezi „dubla" cu Real Madrid?

A. S.: Să nu vă surprindă, eu zic că ne calificăm. Nici cu Atletico nu ne dădea nimeni vreo şansă. Or tocmai asta e şansa lui Poli, că nimeni nu-i acordă nici o şansă.

A consemnat,

MARIUS JURA

Domnul SAVA SIMCELESCU, între POLI şi C.F.R.

Profitînd de ancheta „zece despre Poli" la care a răspuns cu amabilitate şi preşedintele CFR-ului (şi ale cărui răspunsuri vor apare săptămîna viitoare) am discutat cu acesta şi despre viitorul colaborării dintre Poli şi CFR:

„Poli este o echipă norocoasă şi are o conducere bună şi experimentată. Doresc o colaborare şi în viitor cu Poli cel puţin ca în ultimii doi ani dacă nu chiar mai bine. Vom ajuta această echipă cu tot ce ne stă în putinţă dar fără a dezmembra echipa pe care o conduc. Sîntem de acord cu schimbul de jucători (cîţiva jucători de la CFR au plecat în cantonament cu Poli„ dar schimburile să fie cît de cît echitabile

CFR-ul are o serie grea, cu echipe cu pretenţii şi nu sîntem dispuşi să dăm jucători consacraţi, pe juniori pe care să-i creştem şi, eventual, să ni se la înapoi pentru alţi juniori. Poli îi vrea pe Nae şi Gligorovici? Şi pe ei să primim 4 juniori? Cine a spus asta? Să ne dea jumătate din valoarea la care a fost apreciat Vlaicu (n.a. Vlaicu a fost apreciat la 500.000 $), şi pe lîngă cei doi le dau unul pe gratis.

CFR-ul are cinci echipe în campionat, aşa că avem destui. Nu ne putem permite să jucăm la Baia Mare, Rîmnicu Vîlcea, Satu Mare, Arad, Hunedoara, Petroşani, Tg. Mureş cu juniori indiferent cît sînt de talentaţi. Dacă în ultimi doi ani ne-am clasat în primele 3-4 locuri nu dorim să păţim acum ceea ce a păţit UMT-ul. Avem locul nostru, poziţia noastră şi numele nostru şi ne străduim să ne menţinem la cota valorică din ultimele campionate. Mizăm pe seriozitatea jucătorilor, antrenorilor, conducătorilor şi pe integritatea echipei pe care am avut-o pînă acuma.

I-am dat drumul lui Foale să-şi încerce şansa în Germania (pe doi ani) după care este din nou al CFR u'ui".

A consemnat
MARIUS JURA

Football news

• **ABSENŢA.** Probabil că drukerii prezenţi la amicalul de joi de la Timişoara se aşteptau să-l vadă încercat în poarta reşiţeană şi pe portarul Unirii Alba-Iulia, Seliuc. Chiar ne puneam problema că informaţia apărută în numărul trecut al Vest Sportului să nu creeze suspiciuni. Ne-am informat pentru dumneavoastră: Seliuc se află în pregătiri cu C.S.M. Reşiţa, dar a fost nevoit să plece urgent datorită unei probleme familiale.

• **ETIMOLOGIA.** Peisajul numelor proprii în fotbalul bănăţean e pe cale să se îmbogăţească. Trei nume noi la Reşiţa provenite din Bănie: Îmbucătură, Naicu şi Vîlcu. Ce n-a reuşit Împuşcătoiu la C.F.R. Timişoara, a reuşit Îmbucătură la Reşiţa. Mai greu va fi pentru colegii de la Radio Timişoara. Pînă-i spui numele trece faza. Nemaivorbind că poţi lua o îmbucătură din propria limbă. Sîntem curioşi de prescurtarea lui Ilie Dobre.

• **REFUZ.** Solicitat să răspundă anchetei „Zece despre Poli" Adrian Manea, asigurîndu-ne de toată simpatia care o poartă săptămînalului nostru, ne-a spus că va vorbi pentru Vest Sport numai în prezenţa lui Liţă Dumitru şi Ioan Dorin Voinea. Faţă în faţă, bineînţeles. Oricum, asigurăm body-guard pentru Dorin. Pe gratis, din colegialitate.

• **TRANSFER.** Dorel Mutică, proprietatea clubului Dinamo Bucureşti, va evolua în campionatul viitor la Progresul Bucureşti.

• **FOALE SÎRBUL.** Tot în tratative de transfer e şi Alberto Foale. (pentru prieteni Manu) care se află în pragul trecerii de la Vrşac unde făcea pereche de „stranieri" împreună cu Malac, la Novi Sad (liga a II-a) pepiniera mai cunoscutei Vojvodina.

• **OPERAŢIE.** Florin Bătrînu este mai uşor cu cîteva grame. De fier. Zilele trecute profesorul Mateescu i-a scos plăcile de metal care au ajutat la sudarea oaselor antebraţului, fracturat în tur cu F.C. Braşov. În felul acesta Florin, pe lîngă curajul pe care-l va cîştiga în joc, va ţine mai ferm în mînă volanul „Giulliettei" sale.

„Titi, pe cuvînt că te luam la Italia, dacă promova Bologna!"

• **ÎNCĂLZIRE CENTRALĂ.** Cine a fost curios să arunce o privire în autocarul reşiţenilor care i-a adus la Timişoara ar fi avut supriza descoperirii unei adevărate expoziţii de radiatoare. Profitînd că drumul Semenic — Timişoara trece prin Reşiţa, jucătorii C.S.M.-ului s-au aprovizionat cu susnumitele elemente de încălzire pentru a le alina nopţile de 3—4 °C care-i terorizează în lipsa încălzirii în cantonamentul de la Cabana Centrală.

Se oferă premiu pentru idei originale de rezolvare a problemei lipsei apei calde.

• **REVENIRE.** Marian Sinescu, portarul echipei U.T.A., absent în returul campionatului trecut s-a prezentat din nou la echipă.

• **SCHIMB RECIPROC** (AVANTAJOS). Şi totuşi trampa Poli — C.F.R. s-a produs. În schimbul lui Trăistaru şi Gligorovici, alb-violeţii, i-au cedat feroviarilor pe Lucian Popescu, Kovacs, Velcea şi Brindescu. Le dorim tinerilor ex-poliţti traseul C.F.R.-ist al lui Bărbosu şi Bungău. Despre acest schimb, părerea doctorului Simcelescu o veţi afla tot în numărul acesta.

„Dacă-i dau o boabă lui Beyo, fac cupa uitată!"

• **NAVETIST.** Copilul teribil al fotbalului reşiţean revine, iată, pentru a treia oară la C.S.M. După periplul Aris, Scornicesti, Reşiţa, Boeşa, inclusiv o mică haltă la Poli, Cristi Alexandru îşi încearcă din nou norocul în Valea Domanului. Credem în el.

• **MADE IN CHINA.** După cum vă informam, tot în numărul trecut, Cristi China a poposit la Timişoara. Încotro îl vor duce paşii, nu ştim. Probabil că nici el nu ştie prea bine.

• **FEAVER.** În debutul pregătirilor Politehnicii, printre absenţii motivaţi se număra şi Nae Trăistaru. De vină era, după mărturia doctorului Ghilezan, febra de 39 °C. Vorba aceea, iarna răceşte tot prostul. Dar vara...

• **BĂTAIE LUNGĂ.** În amicalul de joi, în poarta C.S.M.-ului s-a aflat Gh. Popa. El a revenit împreună cu Puşcaş, din Germania, acesta din urmă nejucînd, aidoma lui Potocianu, Cr. Alexandru şi Uţiu datorită accidentărilor, Popa şi Puşcaş, după probele date în Germania, au rămas în nomenclatorul clubului Karlsruher ca opţiuni de viitor, de transferuri neputînd fi, deocamdată, vorba datorită ambiţiilor reşiţene în Liga Naţională.

• **REFUZ.** În prima fază, ca o potenţială piesă de schimb în tranzacţie cu C.F.R.-ul, Poli s-a gîndit şi la Voica. Acesta însă n-a agreat ideea. Titi este răbdător în aşteptarea unui nou moment Braşov. Iar dacă ar fi să plece, şi-ar alege singur opţiunea. Oferte sînt. De la Arad, Reşiţa şi Cluj.

• **GHICI CIUPERCĂ UNDE-I (I).** Unele surse indicau prezenţa lui Vuia, în amicalul de joi, în echipa C.S.M.R.-ului. N-a fost să fie nici măcar la Poli. Că doar nu s-o fi întors la Boeşa. Pentru Reşiţa ar fi fost măcar singurul component cu experienţă de „A".

• **REPLAY.** Poli, vineri, a plecat spre Buşteni. Cu un lot de 27 jucători. Anul trecut, poalele Caraimanului l-au adus noroc. Le dorim şi acum.

• **GHICI CIUPERCĂ UNDE-I (II).** După ce a participat la cîteva şedinţe de pregătire la Poli, C. Bülle II a jucat joi la C.S.M.R. Îşi permite. Are dezlegare în alb.

• **TURIŞTI SAU..** Săptămîna trecută Neagu şi Otiman se plimbau prin Reşiţa. Orice speculaţie e — zice-se — întîmplătoare.

• O ştire de ultimă oră: de pregătirile echipei U.T.A. se ocupă antrenorii Viorel Pasc şi Mihai Ţîrlea revenit de la Sportul Studenţesc.

• ÎN EXCLUSIVITATE PENTRU VEST SPORT •

GAVRILĂ BIRO: Am fost pentru... o oră antrenor la U.T.A.

Rep.: D-le Biro, în această perioadă zvonurile circulă repede. Unul dintre ele a fost și acela că dumneavastră ați fost numit antrenor principal la U.T.A. Care este realitatea?

G. B.: Am fost contactat de dl. președinte Ioan Pop și de dl. vicepreședinte Dorin Vătran, care mi-au spus că după multe căutări s-au oprit la o conducere tehnică formată din G. Biro — antrenor principal și Viorel Pasc — antrenor secund.

După ce am formulat unele condiții (pe care acum nu mai are rost să le prezint), acceptate de cei doi, am căzut la învoială. Dl. Ioan Pop și-a manifestat dorința de a-l ajuta pe Ionuț Popa, aflat într-o situație delicată, acesta urmînd ca în timpul liber, fără nici o funcție sau pretenție, să colaboreze cu mine la pregătirea echipei, lucru pe care eu l-am acceptat.

Rep.: Deci urma prezentarea la echipă...

G. B.: Cînd am ajuns la vestiar împreună cu d-nii Pop și Vătran, Viorel Pasc era deja prezent acolo împreună cu echipa. După anunțarea conducerii tehnice, mai mulți jucători au comentat numirea mea, invocînd motive cum că aș fi sever și dur și că într-un cuvînt nu mă vor.

Rep.: Ce înseamnă „mai mulți jucători"?

G.B.: Mai precis Gaica, Mitu, Radu George, Ungur și Țucudean.

Rep.: Ce a urmat după aceea?

G. B.: Au urmat discuții neprincipiale între conducere și jucători din care a rezultat ideea că jucătorii au numi antrenorii care le convin lor. La un moment dat a apărut în vestiar Ionuț Popa. În acel moment Mitu a pus întrebarea: „Atunci cine ne conduce d-le Popa, că parcă altceva ne-ai spus d-ta.?" Ionuț Popa a răspuns: „Rămîne valabil ce-am spus înainte. Eu rămîn alături de voi, eu fac echipa, eu fac tactica de joc, dar nu pot să fiu prezent în teren." În acel moment am părăsit vestiarul, fiindcă pentru mine era prea mult! În asemenea condiții, atît dl. Popa cît și dl. Vătran au părăsit și ei vestiarul. Au rămas jucătorii cu I. Popa și V. Pasc să hotărască poate, ei, destinele echipei.

Rep.: Deci s-a creat situația nouă, dealtfel, în care jucătorii sînt cei care hotărăsc?

G. B.: Această situație este dezavantajoasă și s-ar putea să aibă repercusiuni asupra evoluției viitoare a echipei.

Rep.: Ce faceți în prezent?

G. B.: M-am întors la F.C. Aris unde, împreună cu colegul meu Petre Șchiopu, pregătesc echipa pentru viitorul sezon.

Rep.: Apropos de F.C. Aris, echipă retrogradată la golaveraj, într-o luptă nu tocmai corectă cu celelalte echipe implicate la retrogradare. Vi se pare moral faptul că prin penalizarea echipei Șoimii Sibiu, beneficiară este echipa Drobeta-Turnu Severin, la rîndul ei cîștigătoare într-un meci dubios cu C.F.R. Timișoara?

G. B.: Echipa F.C. Aris a retrogradat nemeritat mai ales din punct de vedere al valorii jucătorilor. O vom dovedi în campionatul viitor. Consider că penalizarea trebuia să se extindă și asupra celorlalte două amintite.

Rep.: Ce noutăți aveți la F.C. Aris?

G. B.: Sîntem un club fără președinte. Întreprinderea se află într-o situație grea și abia ne mai primim salariile. Iancu și Balint au revenit la F.C. Aris. Dl. profesor Gheorghe Ivan, a cărui funcție eu nu o cunosc, se ocupă de mișcarea fotbalistică la Aris.

OVIDIU PĂCURARIU

RUDOTELUL SĂPTĂMÎNII

Stînd de vorbă cu conducerea administrativă, executivă și tehnică a echipei Gloria Reșița, am lansat, la un moment dat întrebarea: Cum vedeți comportamentul CSMR-ului în Liga Națională? Dl. Traian Mîndru, directorul SC „Recons" SA ne-a răspuns cu o snoavă plină de tîlc pe care o reproducem mai jos.

În război, cînd armata generalului german Mackensen a spart frontul la Tîrgu Jiu, un general român simțind nevoia să se consulte cu cineva și corpul său ofițeresc era într-o degringoladă, a apelat la Ion, ordonanța sa.

— Măi Ioane, de ce crezi tu că ne bat nemții?

— Păi, pentru că au scule dom'le general.

— Ar trebui să vorbim și noi cu guvernul nostru să ne trimită scule?

— Eu așa zic dom' general.

— Bine, și dacă ne trimit ai noștri scule, crezi că o să-i batem pe nemți?

— Păi, nu cred dom' general.

— De ce măi Ioane?

— N-avem nemți!

• FOTBAL JUVENIL •

Între 13 și 15 iulie a avut loc la Arad un turneu de juniori II la care au participat echipele AUCF (Aix en Provence Université Club Football — Franța), CSS Gloria Arad, CSS Gloria II Arad și UTA.

Turneul a fost organizat de CSS Gloria Arad (organizator prof. Mircea Henegaru) în condiții excelente.

În finală s-au întîlnit echipele AUCF și CSS Gloria II. Arad. A cîștigat echipa franceză cu scorul de 4-0.

AUCF (director — Paul Alain Martinazzo; antrenor — André Ortega): Capai — Martinazzo, Aguilar, Gimet, Bousfia Berezin, Garcia, S. Ortega, Santolini, Lefevre, C. Ortega, Correa, Blai, se, Molla.

C.S.Ș. Gloria I Arad: Director — Spiridon Stanciu; antrenor Gheorghe Curuțiu: V. Ardelean — Lajtar, Sorca, Pantea, Hera, Grama, Hanes, Vuia, Popa, Sălăjan, Călin, Lingurar, Curea, Ioja I. Ardelean, Maris, Vasile.

Cei mai buni jucători ai turneului: CRISTOPHE ORTEGA, LUC SANTOLINI, CAPAI YAUN, NABIR BOUSFIA, FLAVIUS POPA și OVIDIU SĂLĂJAN.

Complex Hotel-Restaurant „TIMIȘOARA"

situat în Piața Revoluției

asigură cazare și masă în condiții de confort și calitate excepțională a serviciilor, deschis circuitului sportiv.

Rezervări prin Oficiul Județean pentru Sport (telefon 13 69 19) sau direct la recepția hotelului (telefon 13 78 15).

DIVIZIONARELE TIMIȘENE LA UN NOU ȘI MAI GREU ÎNCEPUT

DIVIZIA B

VULTURII LUGOJ ÎN LUPTĂ CU RECESIUNEA

Cu profesorul Dănilă Otiman pe „bancă", echipa lugojană a început pregătirea noului sezon în 13 iulie, fiind prevăzute antrenamente zilnice în oraș și un stagiu de 10 zile la Gărîna, începînd cu 23 iulie. Deși fotbalul lugojan se confruntă în special cu problema... polarizării potențialului local spre cele două proaspete divizionare B (cealaltă fiind Venus), Vulturii au făcut, totuși, cîteva achiziții. Astfel prof. Otiman îi va avea ca secund pe Petre Cîbi Oancea (fost la Deta), dispus, la nevoie, să intre și pe gazon. Au mai venit: portarul Nistor (Poli), Ilcu (Electrica), Hațeganu (UMT) și Ionescu (Auto-FZB). Se așteaptă, de asemenea, întăriri din Deta și... Craiova.

Au plecat: Niță, la Venus, Loga și Sîntescu, la Laminorul Nădrag.

Lotul îi mai cuprinde pe Madar, Istrate, Dolana, Cical, Popeți, Stîncuță, Adil, Bratu, Mezei, Mureșan și Babeți.

Vor urma „amicale" și cu CSM Reșița (23.07) și CSM Caransebeș (02.08) precum și un turneu în organizare proprie, în 8 și 9 august, cu invitate prestigioase: CSM Reșița, Corvinul și UTA.

DIVIZIA C

Auto-FZB — plecări de marcă

Același antrenor, Octavian Foale, a sunat goarna în 14 iulie, pe terenul din Freidorf prezentîndu-se; Popa, Daminuță (portari), Toma, Mihai, Ganea, Petcu, Lupuțiu, Barc, Bașu, Truțulescu, Faimoc, Sîrb, Todea, Kovacs, cărora li s-au alăturat Balint, Avram (reveniți din armată) și juniorii Mănăilă III și Chiriță.

Nu mai puțin de șase jucători, din care trei au fost titulari de drept au părăsit Freidorful: Crișan — plecat la CSM Caransebeș, Hodoneanțu și Frunză — sub arme, Miclea — la UMT, Ciobanu — la Șoimii Textila și Ionescu — la Vulturii.

• Partide amicale (simbătă): Laminorul Nădrag — Vulturii 1—6 (1—4), Iovan — Ilcu (3), Babeți (2), Oancea. Auto-FZB — Șoimii Textila 2—0 (1—0), Bașu (11 m), Avram.

ȘTEFAN MARTON

football news

TREN TRAS DE CAI. Ieri dimineața, C.F.R. Timișoara și-a reunit lotul, dar asta e un fel de a spune pentru că au fost destui absenți, semn că și „casele" mai mari resimt din plin recesiunea din fotbalul nostru. Nu i-am văzut pe Foale (aflat în Germania), Gligorovici și Trăistaru (plecați cu Poli, încă fără dezlegare), Bungău (se aude că ar fi prin Italia), Bot (se pare că e prin Germania), Ciută, Smicelescu, Petre Narcis și Neagu. Au apărut însă, pe lîngă Cue, rămas în continuare în familia feroviarilor, numeroase nume noi: L. Popescu, Brindescu și Velcea (Poli), Tomuș (Mănușarul), Iovi (Tomnatic), Stan (Textila), Pavel (Inter Sibiu, juniori), Coman, Săndulescu, Volonec, Soo, Holz și Laszlo (toți de la propria echipă de juniori). Evident că sita va cerne. Am putea spune că la trenul cheferist au fost înhămați, deocamdată, doar niște cai, antrenorilor Dembrovschi, Păltinișanu și Bathori, revenindu-le misiunea deloc ușoară de a urca nivelul pregătirii (începută și așa destul de tîrziu) la parametrii ceruți de data din calendar. Căci timpul presează...

● **DENSITATE DE „MIȘCĂRI" LA UMT**, de unde răzbat, deocamdată, următoarele știri: Mita este din nou al Unirii Tomnatic, iar Velcea, al lui Poli, zice-se, a fi cedat CFR-ului. Radu a trecut definitiv la FC Electrica, în vecini, la schimb (tot definitiv) cu portarul Lajos. Hațeganu e la Lugoj, la Vulturii, iar Călin se pregătește cu Costică Rădulescu, la Farul. „Suspendatul" Deac e nehotărît, deși, s-ar gîndi, poate, la CFR. A venit, în schimb, Miclea de la Auto FZB, dar el este încă jucătorul Energiei Deta.

● **VÎNZOLEALĂ MARE** pe la FC Electrica, unde s-au antrenat (în avans) ceferiștii Ciută și Ilici, însă doar pînă la reluarea pregătirilor de către CFR. În rest, se rostește cifra 40 în legătură cu masa de jucători care se „învîrtesc" pe la teren. Au fost văzuți Cîrpan și Belea, scoși din lotul UMT-ului împreună cu Deac, dacă vă amintiți, în a doua parte a returului. Pe Belea l-ar vrea și Auto FZB. A apărut ... Pologea. Așteptăm stabilizarea situației.

● **DRUMUL DE LA REALITATE LA SPECULAȚIE ȘI INVERS.** Într-o discuție cu arbitrul divizionar A (nu știm cum s-o fi zicînd acum, de cînd cu Liga Națională) Nicolae Grigorescu, acesta ne spunea că e convins că partida ASA Electromureș — Sportul din ultima etapă a campionatului s-a disputat corect. Grig, care a oficiat la această partidă la una din tușe (la centru a fost Porumboiu), afirma că nu a simțit nici o presiune asupra sa în legătură cu acest meci. Și, în general, în legătură cu nici un meci. Cît despre Sportul, se mira de precaritatea financiară a clubului, prima de joc de la Tîrgu Mureș (un meci de a fi sau a nu fi!) a fost de doar 30.000 de lei. Iar celebrul „lob" cu care Mateuț era să-și surprindă propriul portar, de la centrul terenului, am aflat că a fost de fapt, interpretat de reprezentanții presei, fiind, în realitate, o răbufnire a „vîrfului" gazdelor care, iritat de gafele propriilor fundași, a șutat nervos balonul către aceștia. Mergem pe mîna lui Grig, chiar dacă ne mai cearlă uneori.

• VEST SPORT PRESS •

DIVIZIONARELE A de handbal feminin și-au început devreme pregătirile, deoarece campionatul se va relua, încă de la 30 august. Chiar în prima etapă, în sala Olimpia, derby timișorean. Industria Linii — Poli A.E.M.

NOCTURNĂ. În scurt timp terenul central de tenis al bazei sportive „Electrica" din Timișoara va beneficia de o instalație de nocturnă cu putere de 12 kW. Cu toate că responsabilii arenei timișorene au declarat că nocturna va fi instalată pînă la data debutului circuitului ATP (17 august), la această întrecere nu vom putea fi martorii unor partide disputate la lumina artificială (vor fi instalate becuri de Na și Hg). Regulamentele internaționale interzic jucarea în nocturnă a meciurilor care aduc puncte ATP.

ABANDON SPECTACULOS. Ciclistul american Greg Lemond a abandonat în etapa a 14-a a Turului Franței, în a treia zi de cursă prin Alpi. Cîștigător al turului în 1986, 1989 și 1990, Lemond a acuzat o infecție care l-a împiedicat să mai concureze. După această a 14-a etapă desfășurată duminică, în clasamentul general conduce Miguel Inducain (Spania), cîștigătorul din 1991, urmat la 1'42" de italianul Chiapucci.

INVAZIE SPANIOLĂ. Dacă pentru fotbaliștii Politehnicii, sorții au hotărît-o ca adversară pe celebra Real Madrid, ei nu au fost mai blînzi nici cu baschetbaliștii români. Astfel în Cupa „Radivoj Korac", Balanța Sibiu se va confrunta cu C.F. Barcelona, iar în C.C.E., la masculin „U" Cluj, va întîlni, în turul secund, pe Estudiantes Madrid, semifinalistă a ultimului Campionat European al Cluburilor. Dar pentru aceasta, clujenii trebuie să învingă în primul tur formația cehă Sparta Praga.

„CUPA FEDERAȚIEI" la final. Cum era de așteptat, Germania, gazda „Cupei Federației" la tenis de cîmp — întrecere feminină, pe echipe —, a terminat pe primul loc, învingînd în finală cu 2—1 formația Spaniei. Iată și componența echipei campioane mondiale (neoficial): Steffi Graf, Anke Hübber, Claudia Rittner. Formația României a fost învinsă în primul tur de Austria (1—2) și apoi în recalificări, de Bulgaria (1—2) părăsind elita mondială.

ANCHETA • VEST SPORT • ANCHETA

ZECE DESPRE POLI

1. Ce v-a plăcut la Poli în campionatul '91-'92 ?
2. Ce nu v-a plăcut la Poli în campionatul '91-'92 ?
3. Cine considerați că a fost cel mai bun jucător la Poli în campionatul încheiat ?
4. Comentați debuturile sezonului '91-'92, la Poli.
5. Sînteți tentat să faceți o paralelă între Poli-90 și Poli-92, ambele calificate în Cupa UEFA ?
6. Cum vedeți participarea Politehnicii în Cupa UEFA ?
7. Dar în viitoarea ligă națională ?
8. Ce jucători din zona de vest a țării considerați că ar trebui să fie în vederile Politehnicii ?
9. Ce ați întreprinde dacă ați fi numit antrenor la Poli ?
10. Ce ați întreprinde dacă ați fi numit președinte la Poli ?

„Nu mi-a plăcut arbitrajul din finala Cupei"

VIOREL VIȘAN — antrenor secund la „Poli".

1. Cel mai mult mi-a plăcut faptul că mi s-a împlinit pronosticul dat în iarnă — calificarea într-o cupă europeană.

2. Nu mi-a plăcut arbitrajul din finala Cupei.

3. Varga pe tot parcursul campionatului, Almășan și Vlaicu în retur.

4. Cel mai concludent a fost al lui Csik, constant pe tot parcursul campionatului. În rest, Baban neașteptat de bun în tur, foarte slab în retur, Diaconescu cu două jocuri bune. Roșu în creștere spre final, Vuja și Arcănu necorespunzător, și Voica bun cînd a fost cazul.

5. Fiecare moment (performanță) a fost neașteptat pentru suporterii lui Poli și bucuriile au fost la fel de mari.

6. Mergînd pe aceeași linie — fără joc pierdut în Cupa U.E.F.A., acasă (ba chiar victorie).

7. Dacă vom face două-trei transferări de marcă, mai bine, altfel locul 5—8.

8. Potocianu, Ungur, Pușcaș, Gligorovici și I. Lazăr (C.F.R. Cluj-Napoca)

9. Prof. Ionescu știe ce trebuie făcut.

10. Mă abțin, deoarece nu pot să fiu conducător la Poli iar de sfaturi...

„Se poate reedita performanța cu Atletico !"

Dr. GHEORGHE GHILEZAN — medicul echipei Politehnica.

1. Omogenitatea și dorința echipei de a urca cît mai sus, acumulînd de la etapă la etapă și ajungînd în final pe locul 5, care-i conferă participarea în Cupa U.E.F.A. și anticipînd întrebarea a doua, îmi pare rău de ratarea Cupei

2. Încrederea spectatorilor noștri în posibilitățile echipei la începutul campionatului.

3. Vlaicu.

4. Dorința de confirmare a debutanților i-a dus pe aceștia la confirmare într-o perioadă scurtă. Mă refer în special la Baban, Diaconescu, Csik, Mačavei și Bătrînu.

5. Poli '92 a fost mai constantă în meciurile susținute, mai ales în retur, cu un crescendo evident în finalul campionatului.

6. Eliminarea lui Atletico Madrid a fost, pentru toată Europa, o surpriză. Seriozitatea actualei echipe poate să reediteze aceeași performanță.

7. Cu același lot, completat adecvat, Poli este capabilă de o performanță superioară.

8. Gligorovici și Ciută (C.F.R.), Azoiței (F.C. Baia Mare).

9. Mai mult decît a făcut profesorul Ionescu nu aș putea face.

10. Le-aș cere mai mult antrenorilor de juniori, în sensul că, la finele fiecărui an competițional, aceștia să dea trei-patru talente capabile să intre în lot.

„E mai ușor să fabrici pantofi decît fotbaliști"

SRBOLIUB MISCOVICI — redactor șef „Naša reč"

1. Politehnica a reușit să se „disciplineze" în joc, să respecte indicațiile antrenorului și să-și însușească mai bine lecția pasei. Mi-a plăcut mult puterea de luptă a jucătorilor și abordarea meciurilor în deplasare.

2. Nu mi-a plăcut tactica temporizării în unele meciuri cînd era preferabil un spectacol fotbalistic în detrimentul rezultatului. La fel, se ratează prea mult din situații favorabile ceea ce nu le este admis unor jucători din prima divizie

3. Cu toate că Vlaicu este pe departe cel mai talentat jucător al echipei și artizanul multor rezultate favorabile din campionat și Cupă, nu a evoluat în tot sezonul la valoarea lui. S-au evidențiat în schimb Varga, Andreaș și Almășan.

4. Debutanții au avut evoluții mai mult sau mai puțin convingătoare. Csik și Diaconescu, poate, au arătat mai mult decît ceilalți.

5. Politehnica din sezonul 1990, a avut mai mulți jucători de clasă și jocul se baza pe realizările individuale. Acum Politehnica este mai mult o echipă, un ansamblu care tinde să devină un mecanism unde fiecare piesă are menirea ei. Nici nu este posibil altfel dat fiind faptul că majoritatea jucătorilor au valori aproximativ egale.

6. Participarea Politehnicii în Cupa U.E.F.A. poate avea, în acest sezon, o singură repriză cunoscînd valoarea adversarului din primul tur. Totuși, poate și trebuie să fie o experiență utilă în contactul fotbalului profesionist. Dacă Politehnica va pune probleme Realului măcar în unele momente, putem fi mulțumiți.

7. În viitorul campionat Politehnica trebuie să culeagă roadele experienței ultimilor ani. Oricum, consider că va lupta la fel ca și în sezonul trecut, pentru un loc pe podium. Cu mai multă concentrare în atac Politehnica poate reuși chiar mai mult.

8. Cunosc mai puțin echipele din celelalte categorii din vestul țării pentru a evidenția pe cineva anume. Cred, totuși, că nu lipsesc jucători talentați, dar trebuie descoperiți la timp, dar mai ales trebuie să li se acorde șansa de a arăta ce pot. Mai multă atenție echipelor de juniori pentru a pregăti schimbul de mîine.

9. Este greu a da sfaturi unui antrenor, mai ales că prof. I. Ionescu și-a expus de mai multe ori viziunea sa asupra formării și conducerii unei echipe din eșalonul superior. Totuși, nu trebuie uitat și spectacolul fotbalistic și acordarea oarecărei libertăți a jucătorilor pe parcursul meciului. După turneul final al C.E. din Suedia sînt tot mai mult adeptul jocului în viteză și forță.

10. Un președinte de club trebuie să fie mai mult decît un director de fabrică. A fabrica pantofi este mai simplu decît a fabrica jucători de performanță, mai ales în condițiile fotbalului din Timișoara, cînd nu sînt fonduri financiare suficiente. Deci, trebuie făcut mai mult pentru consolidarea bazei materiale și financiare. Cum ? Asta nu știu.

Brigada FOOTBALL NEWS pe teren

GLORIA REȘIȚA — o echipă de un optimism molipsitor

(urmare din pag. 1)

În iarnă cînd am publicat o serie de reportaje analiză despre comportarea în turul campionatului, pe atunci, al divizionarelor B, din zona de răspîndire a publicației noastre, factorul timp a vrut ca Gloria Reșița să fie omisă. Întîmplarea face ca această serie de raiduri să o inaugurăm tocmai cu echipa constructorilor reșițeni. Dialogul cu conducerea Gloriei l-am avut miercuri, chiar în ziua primului antrenament, care coincidea și cu debutul noului antrenor Victor Roșca.

Și am început cu ce a fost...

BRIGADA FOOTBAL NEWS : Lăsînd la o parte faptul că ediția trecută a campionatului a fost una specială, de tranziție, cum apreciați totuși prestația Gloriei în raport cu celelalte ediții ale campionatelor în care echipa a participat în divizia B ?

MARIUS POPESCU (președintele secției de fotbal) : Comportarea în campionatul trecut consider că a fost modestă, avînd în vedere valoarea intrinsecă a fiecărui jucător și valoarea de ansamblu a echipei. Evident că în campionatul '90-'91, Gloria a evoluat la un nivel superior...

B.F.N. : La nivelul real ?

M.P. : pot să spun că la nivelul real. Deci nu depășindu-se, chiar dacă la un moment dat am cochetat cu promovarea. În iarnă.

B.F.N. : Era momentul cînd Gloria, pe plan local, a pus în umbră C.S.M.-ul.

M.P. : Așa e. Revenind la campionatul '91-'92, lotul a fost slăbit prin plecarea portarului Arcanu, un portar valoros, de lot național, care dădea încredere echipei.

B F.N. : Chiar așa mare e rolul portarului ?

M.P. : Aici părerile sînt împărțite și diferă de la caz la caz. Părerea mea în cazul lui Arcanu, e că avea un aport de 30% din prestațiile bune ale echipei... O altă cauză a evoluției mai modeste din acest campionat a fost și înfatuarea unor jucători, care, să zic așa, abia au deschis ochii în fotbal și după ce au devenit titulari nu s-au mai pregătit corespunzător.

Am refuzat orice tratative cu Farul !

B.F.N. : Exemple ?

M.P. : Exemplele cele mai elocvente ar fi Marcu și Marcă, deci fotbaliști care anul trecut au fost „purtători de cuvînt" ai echipei.

B.F N. : În această, hai să-i spunem, eclipsă de formă, ce importanță a avut plecarea lor, în pauza de iarnă, la Constanța ?

M.P. : Foarte mare importanță. Plecînd la Constanța, cei doi „au sărit" peste perioada de pregătire din iarnă.

B.F.N. : N-ați acceptat transferul lui Marcu și Marcă indiferent de suma oferită ?

M.P. : N-a existat nici o sumă și nici o ofertă pentru că, din start, am refuzat orice tratative cu Farul. N-am acceptat ideea de transfer, deoarece sînt jucători crescuți aici în Reșița, pe care noi i-am adus de la Școala Sportivă și s-au afirmat aici în curtea Gloriei.

B.F.N. : Există în fotbalul românesc actual o tendință, păguboasă sau nu, ca echipele să vîndă periodic unul sau mai mulți jucători și din banii încasați să trăiască o bucată de timp. Gloria n-a făcut-o. Deci, deducem, existau niște ambiții.

M.P. : Firesc. La începutul campionatului obiectivul nostru a fost clasarea în primele șase locuri, iar spre sfîrșit în primele 12, adică promovarea în viitoarea divizie A.

B.F.N. Un moment interesant al turului a fost cînd Gloria, neurmînd modelul Aradului, a învins C.S.M.R.-ul, conciadina cu veleități de promovare !

M.P. : Primul lucru pe care vreau să-l spun este că întreaga conducere a Gloriei se bucură și felicită C.S.M.-ul pentru promovarea în Liga Națională. Și acum, răspunzînd la întrebare, vă spun că pe noi întotdeauna ne-a caracterizat fair-play-ul și niciodată n-am fost de acord să trucăm meciuri.

B F.N. : O presiune din partea C.S.M.-ului ați simțit-o ?

M.P. : Nu !

Cu U.T.A. n-a fost nici un aranjament.

B.F.N. : Din partea opiniei publice reșițene ?

M.P. : Da. Și cred că este firesc, deoarece suporterii C.S.M.-ului își doreau și sperau, într-un succes al echipei lor în fața Gloriei, mai ales pe terenul nostru. Și am spus că este firesc pentru că și eu, în afară meciurilor cînd joacă cu echipa mea de suflet, sînt un suporter al C.S.M.-ului.

B.F N. : Cu toate acestea, practic la începutul turului cele două înfrîngeri, de acasă, în fața UTA-ei și Sibiului au generat diferite speculații și bănuieli...

M.P. : Speculații în fotbal vor fi întotdeauna, dar vă spun că n-a existat nici un aranjament ! Cel puțin conducerea, în nici un caz, n-a fost implicată în nici o mașinație !

B.F.N. : De ce spuneți, cel puțin conducerea ?

M.P. : E o certitudine. Dar nici nu cred că vreun jucător ne-ar fi vîndut. S-a ratat o lovitură de la 11 m, echipa a căzut psihic... și apoi ne-a învins UTA, echipa cea mai valoroasă a serie, în opinia mea.

B.F N. : După UTA a urmat deplasarea la Aris, de unde, coincidență (?), v-ați întors cu un punct. Speculațiile se amplifică !

M.P. : La Aris puteam să cîștigăm. Am avut vreo patru ocazii imense...

B.F.N. : Cu atît mai mult. Dacă ați fi cîștigat, discuțiile erau și mai aprinse !

M.P. : Da. Tot speculații. În fotbal nu trebuie să uităm niciodată că și o echipă mare poate pierde în fața unei echipe mici. Cel mai elocvent exemplu este eliminarea lui Dinamo din Cupă, de către Sportul Studențesc. Nimeni nu mă poate convinge că Dinamo n-a avut în obiectiv și Cupa, mai ales în condițiile cînd campionatul nu le făcea probleme

Mircea Secoșan nu a fost debarcat.

B.F.N. : Anticipînd, probabil că așa explicați înfrîngerea din etapa a IV-a, în fața Sibiului ?

M.P. : Da. Și desfășurarea jocului — am dominat un meci întreg și am pierdut în ultimele minute pe contraatac — îmi dă dreptate. Apoi, toate meciurile din retur, fie ele acasă, fie în deplasare, s-au desfășurat într-o tensiune extraordinară, cum s-ar spune, cu sabia lui Damocles deasupra capului.

B.F.N. : Debutul cu stîngul în retur n-are nici o legătură cu debarcarea, în iarnă, a antenorului Mircea Secoșan ? Erați după tur, „la zero la adevăr".

M.P. : Mircea Secoșan n-a fost debarcat. Noi am regretat plecarea lui. El și-a dat demisia.

B F.N. : Dar nici cuplul Florea-Croitoru n-a fost debarcat ?

M.P. : După evoluția nemulțumitoare, din retur, a echipei trebuiau luate niște măsuri. S-a decis schimbarea antrenorilor. Însă nu se poate spune că au fost debarcați. Florea a rămas la centrul de copii și juniori, iar Croitoru a rămas jucător în cadrul echipei.

B.F.N. : Revenind la momentul prezent, se vehiculează, chiar Nicu Izvernar a sugerat-o într-un interviu la Radio Timișoara, că veți deveni un satelit al C.S.M.-ului.

M.P. : Repet, îi doresc succes conciadinei noastre în divizia națională. Noi putem să colaborăm, să-i ajutăm chiar

Brigada FOOTBALL NEWS pe teren

MARIUS POPESCU: „Semăn eu cu Gabi Vanya ?".

LUCIAN POPOVICI: „Tricoul cu JONSERED e la spălat".

VICTOR ROȘCA: „M-am uitat peste gard și-am rămas în vecini".

cu unele transferuri, dar întotdeauna în condiții reciproc avantajoase. Dar satelit nu vom deveni și nu vom sacrifica Gloria pentru nimeni. Colaborarea și atît.

B.F.N.: Obiective de viitor ?

M.P.: Într-o serie cu 10 foste divizionare A, obiectivul nostru este plasarea în primele opt locuri.

Ne-au oferit tractorașul acela frumos.

B.F.N.: Ce mișcări de lot înregistrați, acum la început de drum.

M.P.: Principala noutate este antrenorul Victor Roșca care a venit de la Metalul Bocșa. Plecăm la drum cu același lot de jucători, mai puțin Ianu, întors la CSM, și Ispas care și-a exprimat dorința să joace în campionatul județean, în orașul său natal, Calafat. În schimb, au revenit la lot jucătorii noștri Manole Lucian de la Arsenal și Tuluc Mihai de la Poli Iași. Mai sîntem în tratative cu doi trei jucători, asupra cărora păstrăm deocamdată discreția.

B.F.N.: Cum vede viitorul, noul vicepreședinte al secției de fotbal ?

LUCIAN POPOVICI (vicepreședintele secției de fotbal): Am venit cu gîndul să formăm o familie, conducători-antrenori-echipă, să nu existe disensiuni...

B.F.N.: Înțelegerea, și în fotbal, pleacă de la bani. Unde-s bani e și înțelegere. Care sînt sursele din care trăiește echipa de fotbal Gloria ?

L.P.: În primul rînd susținerea financiară o asigură SC „Recons" SA. Apoi am format o societate „Pro Gloria" SRL care să funcționeze în sprijinul echipei.

B.F.N.: Am înțeles că ați avut contact și cu un potențial sponsor străin ?

ION POPESCU (directorul adjunct al „Recons" SA): Este vorba de firma suedeză „Jonsered", producătoare de utilaje și mașini de exploatare forestieră. A fost vorba doar de un contact. Ar fi deocamdată mult să spunem sponsorizare. Ei ne-au oferit două rînduri de echipament și tractorașul acela frumos din hol, pentru tuns iarba. Ne-au promis și un dispozitiv, care se adaptează la el, pentru aruncat zăpada.

B.F.N.: Ați putea să-l folosiți și în oraș și să creați o nouă sursă de venituri !

I.P.: E o idee, deși pe aici nu prea ninge ! Deci deocamdată purtăm acel „Jonsered" pe tricouri, așa ca să luăm fața.

În fotbal nu știi cînd urci și cînd cobori.

B.N.F.: Deci, pînă la urmă, cea mai mare noutate a Gloriei este antrenorul Victor Roșca. De ce Gloria ?

VICTOR ROȘCA: În fotbal niciodată nu știi cînd urci și cînd cobori Am venit la solicitarea Gloriei, în speță a d-lor Manzur și Marius Popescu.

B.F.N.: Ai acceptat să renunți la Bocșa...

V.R.: Da pentru că, după părerea mea, un antrenor are întotdeauna un ciclu în care dă maximul său la o echipă. Eu la Bocșa am stat doi ani și jumătate. În acest răstimp, îți dai seama unde poți cel mai departe să ajungi și ce poți să realizezi. Observi cînd nu poți scoate mai mult de la respectiva echipă. De aici, tot ce-i în plus, e plafonare.

B.F.N.: Cum vezi Bocșa în viitorul campionat ?

V.R.: N-are rost cu să vorbesc acum de echipa de la care am plecat. Oricum o parte a sufletului meu a rămas la Bocșa, la fel cum a rămas la toate echipele pe la care am trecut.

B.F.N.: În numeroase cazuri, atunci cînd un antrenor vine la o echipă, aduce cu el unul sau doi jucători de la echipa de la care a plecat..

V.R.: Poate s-o facă, dar nu e obligatoriu. Poate doar să sugereze conducerii de ce are nevoie.

Noi iubim această echipă.

B.F.N.: Și Gloria de ce are nevoie ? Conducerea e de față !

V.R.: Deocamdată am fost la primul antrenament. E prematur să vorbim de posturile deficitare. După primele amicale...

B.F.N.: Poate că ai ambiții mai mari decît acel loc opt declarat de conducere.

V.R.: Ambiții sînt...

TRAIAN MINDRU (directorul „Recons"): Scopul imediat totuși e în acest campionat, consolidarea echipei, rodarea jucătorilor iar în viitorul sezon, saltul calitativ chiar cu veleități de profesionism !

B.F.N.: Din discuția de pînă acum am înțeles că „Recons", conducerea sa, este trup și suflet alături de Gloria. Ce spun sindicatele ? Întrebăm aceasta deoarece, după Decembrie '89, au fost multe cazuri în care sindicatele n-au mai acceptat să susțină asociațiile sportive.

NICOLAE DRĂGAN (liderul sindicatului „Recons"): Noi iubim această echipă și, atîți cîți sîntem, ne-am făcut un scop în menținerea ei. Această echipă a fost foarte mult frustrată și în vechiul sistem și acum. Am trăit totuși, pentru că echipa a fost condusă de oameni crescuți în această întreprindere. **OAMENI CARE AU PUS SUFLET.** Nimeni nu va mai permite să ni se la jucătorii cu japca. De aceea nu întîmpinăm rezistență din partea oamenilor Toți cei din „Recons" iubesc această echipă !

BRIGADA VEST SPORT:
Duki POPOVICI, Petru FUCHS și Marius JURA

ERATA: În numărul trecut, alături de Nicu Izvernar, în fotografie era Gabi Vanya și nu Marius Popescu.

ANCHETA • VEST SPORT • ANCHETA

„Cattenacio îi vine lui Poli ca o mănușă"

ALECU CIORSAC — fostul preparator fizic al Politehnicii.

1. Împotriva previziunilor mai puțin optimiste, jucătorii nu au uitat că au trăit clipe de adevărată camaraderie sportivă în competiții europene, s-au solidarizat și au reușit să joace din nou într-o cupă europeană așa cum și meritau.

2. Nu mi-a plăcut lipsa de personalitate a unor jucători și blazarea altora.

3. Așa cum, în urmă cu cîteva luni, mai precis în ianuarie am declarat că Vlaicu își va demonstra clasa, la fel declar și acum că Vlaicu a fost cel mai bun jucător.

4. Baban a confirmat. Diaconescu jucător foarte disciplinat în joc, a confirmat și el (mai are foarte mult de lucrat la tehnică). Csik — excelent. Macavei — jucător de care Poli va avea nevoie.

5. Este foarte greu să faci o comparație directă între cele două echipe, deoarece atunci, după Revoluție, Poli beneficia de un avantaj moral, pe cînd acum în fotbal lucrurile se cam echilibrează, iar Poli se vede obligată să joace un fotbal după un registru tactic foarte precis, adaptat la particularitățile tehnice și fizice ale componenților ei.

6. Sper ca, în urma dublei manșe cu Realul, să se creeze pentru Madrid „complexul Timișoara", chiar dacă Poli nu va accede în turul II.

7. Nu pot să fac o apreciere exactă pentru că nu știu lotul exact, dar cred că acest stil „neocattenacio" îi vine lui Poli ca o mănușă, cu toate că publicul ar dori un fotbal mai romantic.

8 - Potocianu (C.S.M.R.), Ungur (U.T.A.), Gligorovici (C.F.R.), Mitracu (Unirea), Azoiței (Baia Mare), Borză (F.C. Bihor).

9—10. La acestea mă abțin. Singura remarcă este să felicit corpul de antrenori pentru rezultatele obținute și să le urez succes în continuare.

„Aș recunoaște rolul presei"

ADI CIREAP — Divizia Sport—Radio, Timișoara

1. Apariția unei idei de joc după posibilitățile echipei, idee inoculată de Jackie Ionescu, și curajul aruncării în luptă a celor mai tineri, chiar necunoscuți.

2. Lipsa cunoștințelor manageriale și de marketing ale conducătorilor clubului, care ar fi putut duce la o situație financiară de plecare spre profesionism.

Spun aceasta avînd în vedere „piața" din Timișoara.

3. Cel mai bun ar fi cei mai buni: Sorin Vlaicu și Titi Varga.

4 Dacă ar fi să-i luăm în ordinea „creșterii" Csik, Baban, Macavei, Diaconescu... Păcat de pierderea celui mai serios (Csik) și lipsa de motivație și uneori de seriozitate a celui de-al doilea Baban.

5. Nu, pentru că nu pot considera nicidecum o relație de paralelism între caracteristicile celor doi antrenori: Rădulescu '90 și Ionescu '92.

6. Chiar dacă este un hop prea mare pentru Poli, Real Madrid este un nume în fotbal și poate că, măcar cei ce iubesc Timișoara, vor pune mînă de la mînă și vor moderniza Stadionul cu tot ceea ce există în cadrul lui.

7. Cu echipa ce există acum, un loc în primele șase, dacă nu va ajunge să decidă puterea financiară, poate mai sus, dacă se păstrează „relațiile de prietenie" cu Dinamo.

8. Cornea, Erdei. Ungur (Arad) Potocianu. Pușcaș (CSMR).

9. Aș recunoaște rolul presei și aș fi... Ion V. Ionescu

10. Aici sînt multe de spus, la posibilitățile pe care le are Timișoara (vezi răspunsurile lui Horia Ciugudean)

„Ar fi mai bine să privim în viitor"

LIVIAN HOTICO. „Renașterea bănățeană".

1. Nu știu dacă întîmplător sau planificat, dar în majoritatea cazurilor (excepție făcînd partida de la Brăila unde, de altfel, au intrat în teren „speranțele speranțelor", vorba domnului prof. I.V. Ionescu) studenții au practicat un joc bun în apărare. E drept, el poate fi mult îmbunătățit, îndeosebi marcajul din zona careului mare.

2. Consider că este un mare păcat al jucătorilor să construiești cu trudă, pentru a irosi cu seninătate situații cu care este puțin probabil să te mai întîlnești pe parcursul celor 90 de minute ale partidei. Or, cum se știe de toată lumea, în foarte multe cazuri ratările se răzbună, cel mai apropiat exemplu ce-mi este la îndemînă fiind recenta finală a Cupei României.

3. Întrebarea o consider oarecum inutilă, cu atît mai mult cu cît probabil 90% din cei ce i-au văzut pe alb-violeți vor răspunde invariabil: Vlaicu.

4. Nici unul dintre debutanții lansați pe prima scenă de echipa timișoreană nu a ieșit în evidență. Chiar nici Baban, care a avut un început promițător, a rămas fără „benzină" în finalul sezonului căutîndu-și parcă busola. Nu știu dacă între timp și-a regăsit-o.

5. Cred că sînt mulți cei ce ar fi tentați spre o astfel de paralelă însă consider că ar fi mai bine să privim în viitor, nu să rămînem la nostalgia trecutului.

6. Avînd în vedere că la ora cînd ați întrebat cunosc deja numele viitoarei adversare a Politehnicii din primul tur, așa cum am mai spus-o și după tragerea la sorți, nu poți decît să speri într-o evoluție onorabilă și, cel puțin deocamdată, nu îndrăznesc să visez la mai mult.

7. Cît despre campionat, nu cred că studenții vor avea prea multe probleme mai ales dacă vor reși, în perioada transferurilor, să-și întărească compartimentul ofensiv și dacă vor găsi soluții pentru a-i înlocui pe Timofte și pe Vlaicu.

8. Unul dintre aceștia ar putea fi, după părerea mea, fiindcă l-am putut urmări în mai multe partide, Lupuțiu de la Auto FZB, un excelent executant al loviturilor libere de finețe și un posibil conducător de joc. Asta dacă își îmbunătățește condiția fizică. Păcat însă că nu i-a analizat nimeni pînă acum evoluțiile. O altă soluție pentru același compartiment ar fi Ungur de la U.T.A..

9. Greu de spus Aș pregăti mai atent momentul loviturilor de pedeapsă. În rest nu doresc să dau sfaturi nimănui. Ne-am obișnuit să tot dăm sfaturi, dar cînd sîntem puși să facem efectiv ceva atunci o dăm din colț în colț.

10. Cred că aș încerca în primul rînd să creez o atmosferă de familie în interiorul clubului, iar aici să nu își găsească locul decît oameni cinstiți al căror unic interes să fie binele mersului clubului. Nu aș accepta în preajma mea „vînători de ciolan". Consider că dragostea față de club nu se măsoară în bani, deplasări în străinătate sau alte asemenea avantaje. Or, un adevărat președinte ar trebui să fie un om bogat pentru care fotbalul să fie în primul rînd o pasiune și abia apoi o sursă de venituri. Ce se întîmplă în caz contrar cunoaștem deja. Și mai are nevoie de două calități: bun comerciant și bun organizator.

POST-SCRIPTUMUL UNUI ANCHETAT

Întrucît democrația, într-un stat de drept este incompatibilă cu interzicerea accesului unei persoane particulare pe stadion, vă rog să modificați răspunsul meu din ancheta „Zece despre Poli", la ultima întrebare, după cum urmează:

10. Aș edita programe de sală pentru show-urile lui Romică, acestea putînd constitui surse de cîștig care ar întregi bugetul clubului.

Cu deosebit respect,
M. JUNEA
redactor la Radio Timișoara

Fotbal

ITALIA

— BRESCIA —

Brescia s-a arătat, încă din startul ediției, o formație foarte solidă și vivace în toate compartimentele, capabilă să reușească în finalul campionatului marea lovitură, promovarea. Pentru formația lui Mircea Lucescu, ediția trecută de campionat a constituit o revanșă pentru ultimele campionate mediocre pe care le-a parcurs echipa, dar revanșa a fost și pentru compatriotul nostru, care a reușit să șteargă impresia nefavorabilă lăsată pe când se afla la timona echipei Pisa. După o campanie favorabilă de transferări, fiind aduși doi componenți ai echipei Lazzio, Saurini și conducătorul de joc Domini, echipa alb-albastră a făcut în primele 22 de etape, un singur pas greșit (1—2 cu Lecce pe teren propriu), reușind să se instaleze în fotoliul de lider din etapa a 18-a, poștură în care avea să rămînă și la finele ediției, cu un avans de 3 puncte, obținînd nu numai promovarea în SERIE A, dar și dreptul de participare în Cupa Europei Centrale (Mitropa Cup).

Tehnicianul român a reușit să impună echipei lombarde un joc plăcut, ofensiv, chiar strălucitor, cucerind definitiv afecțiunea suporterilor. Piesele de bază ale „squadrei biancazzura" sînt liberoul Ziliani, stoperul Luzardi (titular în echipa Italiei „under 21"), mijlocașii Domini și Giunta și atacanții Szurini și Ganz (golgeterul campionatului cu 20 de goluri).

Tată linia de clasament după 38 de etape :

38 14 21 3 54—31 49 p.

CASETA DE IDENTITATE

Anul înființării : 1911.
Președintele clubului : Luigi Corioni.
Antrenor : Mircea Lucescu.
Adresa clubului : Via Bazoli 10, 25 126 BRESCIA.
Telefon : 030/24 16 763.
Teren de joc : Stadio „Mario Rigamonti" — capacitate : 25 000 locuri.
Culorile echipei : alb-albastru.
Sponsor : C.A.B. (Credito Agrario Bresciano).
Lotul de jucători :
Portari : Nello Aldo Cusin (27 ani), Antonio Vettore (32 ani).
Fundași : Daniele Carnasciali (25 ani), Filippo Citterio (36 ani), Marco Rossi (27 ani), Paolo Ziliani (21 ani), Luca Luzardi (22 ani), Edoardo Bortolotti (22 ani), Gianni Flamigni (22 ani).
Mijlocași : Marco Piovanelli (18 ani), Salvatore Giunta (25 ani), Sergio Domini (31 ani), Luciano De Paola (34 ani), Stefano Bonometti (30 ani), Paolo Bonfadini (20 ani), Alessandro Quaggiotto (30 ani).
Atacanți : Marco Schenardi (24 ani), Giampaolo Saurini (23 ani), Maurizio Ganz (23 ani), Corrado Cortesi (25 ani), Stefano Preti (21 ani), Francesco Passiatore (21 ani).

— PESCARA —

După un start de-a dreptul senzațional, corabia lui Don Giovanni Galeone a început să „ia apă" și mult rîvnita „promozione" în SERIE A a stat sub semnul întrebării, atunci cînd formația pescăreză nu a reușit să cîștige nici un joc timp de 15 etape, mulțumindu-se cu nouă remize și pierzînd șase partide. Dar spre satisfacția întregii regiuni Abruzzo au urmat trei victorii externe (la Lecce, Cesena și Venezia) care au anunțat trezirea echipei alb-albastre, care a reușit astfel cea de-a treia promovare în divizia A.

Antrenorul Galeone a avut la dispoziție un lot tînăr, caracterizat de o mare dorință de autodepășire. Beneficiind și de cîțiva jucători mai în vîrstă, cu o mare experiență competițională, cum sînt, liberoul Righetti (fost la Roma și Lecce), mijlocașul Ferretti și atacanții Edy Bivi și Pagano, Pescara a reușit ca în finalul campionatului să se afle în grupul celor patru cu blazon, încheind întrecerea pe locul secund cu următorul bilanț :

38 15 16 7 58—43 46 p.

De remarcat faptul că Pescara nu a pierdut nici un joc pe teren propriu (performanță reușită în această ediție doar de Modena și Palermo), a înscris cele mai multe goluri, dar în același timp a și primit cele mai multe goluri după retrogradata Avellino.

CASETA DE IDENTITATE

Anul înființării : 1936.
Președintele clubului : Pietro Scibilia.
Antrenor : Giovanni Galeone.
Adresa clubului : Viale Vespucci, 108-65 126 Pescara.
Telefon : 085/45 10 622.
Teren de joc : Stadio „Adriatico" — capacitate : 28 000 locuri.
Culorile echipei : alb-albastru.
Sponsor : GIS GELATI.
Lotul de jucători :
Portari : Marco Savorani (27 ani), Alberto Torresina (32 ani).
Fundași : Giacomo Di Cara (22 ani), Salvatore Nobile (28 ani), Andrea Camplone (26 ani), Ubaldo Righetti (29 ani), Salvatore Alfieri (22 ani).
Mijlocași : Stefano Impallomeni (24 ani), Michele Gelsi (23 ani), Emiliano De Julis (21 ani), Giacomo Ceredi (25 ani), Stefano Ferretti (32 ani), Massimiliano Allegri (24 ani), Nicolino Rosati (29 ani).
Atacanți : Massimo Nunziata (19 ani), Rocco Pagano (30 ani), Orazio Sorbello (32 ani), Paolo Monelli (29 ani), Frederico Massara (23 ani), Antonio Martorella (22 ani), Edy Bivi (32 ani).

SANDU USUSAN

Baschet

La un coș... de vorbă

cu GHEORGHE ROMAN (antrenorul național de baschet seniori a României)

REP. : A mai rămas mai puțin de o săptămînă pînă la debutul turneului olimpic de baschet. La începutul lunii iulie ați condus echipa României care a participat la turneul preolimpic. Cum vi s-a părut întrecerea ?

G.R. : De la început trebuie să vă spun că am fost repartizați în cea mai valoroasă grupă (grupa C, de la Murcia), din care echipele calificate — Germania și Croația — au obținut în final, după încă un turneu, două din cele patru locuri „europene" de la Barcelona '92. Marea surpriză s-a numit Germania care joacă un baschet senzațional ce se apropie de cel american. Echipa este disciplinată, bătăioasă, mai ales sub panou și are în Detlef Schrempf, care joacă în S.U.A. un lider incontestabil, cu o tehnică desăvîrșită. La cei 208 cm joacă orice, de la play-maker la pivot. Croația dispune de un foarte redutabil „5", cu nume ca Petrovici, Kukoc, Radja, Vrankovici consacrate pe plan mondial.

REP. : Cum explicați, atunci, scorul meciului Germania-Croația : 86-74 ?

G.R. : Partida s-a disputat în prima zi, croații fiind un pic dezorientați și luați prin surprindere. Tot în grupa noastră a jucat și Grecia dar fără Gallis și doar cu Fasoulas, pivot de valoare, a fost „descălțată" de germani și croați.

REP : Despre băieții noștri ?

G.R. : Noi am terminat pe locul patru, înaintea Portugaliei și Islandei pe care le-am învins. Acesta este nivelul baschetului românesc la ora actuală. Totuși am pus probleme primelor două clasate în fața cărora am pierdut la diferențe mici (79-89 cu Croația și 77-91 cu Germania), primind frumoase aprecieri. Sala a fost de fiecare dată cu noi, dar mai mult nu s-a putut. Cu Grecia am avut un alt soi de probleme : înaintea meciului s-au făcut serioase presiuni pentru ca Gherase Tsakis, play-maker-ul nostru care are dublă cetățenie, română și greacă și care activează în Grecia, la Patras, în liga a doua, să nu joace împotriva elenilor.

primit telefoane din Grecia, a fost amenințat în holul hotelului unde locuiau toate echipele. El a venit și mi-a spus toate aceste lucruri. L-am înțeles, și deși jucase bine pînă atunci, pentru meciul cu grecii nici nu s-a dezbrăcat. O surpriză plăcută a fost Ermurache, constant, util în joc, precis în aruncări. Dacă îl aveam în preliminariile pentru Campionatul European din 1993, din toamna anului trecut — atunci a fost accidentat — am fi învins în Suedia ceea ce ar fi dus practic la calificare. Așa rămîne să ne jucăm ultimele șanse în luna noiembrie a acestui an. Antonio Alexe a avut, de asemenea, o evoluție bună, a fost combativ, i-a crescut viteza de execuție, doar precizia aruncărilor mai lasă de dorit, dar aici se mai poate lucra. Despre pivoții Popa Mureșan pot spune că au jucat bine pe rînd, în meciurile pe care trebuia să le cîștigăm : Popa cu Islanda și Mureșan cu Portugalia. Titi Popa a învățat foarte multe în cei doi ani de cînd joacă în S.U.A. Deși accidentat la mînă, el a jucat fără complexe, etalînd o serie de procedee noi. Marcel Tenter a confirmat așteptările iar Bruno a evoluat bine doar spre sfîrșitul turneului.

REP. : Ați vorbit despre Euro '93. Ați urmărit la acest turneu preolimpic adversarele noastre din grupă cu care ne vom întîlni în noiembrie ?

G.R. : Cu Grecia am fost în aceeași grupă, iar pe Ungaria și Suedia, care nici ele nu s-au calificat, nu le-am putut urmări, spaniolii netransmițînd meciurile la televiziune, nici măcar înregistrate. Totuși, prin intermediul unui sistem informațional foarte bine pus la punct de spanioli, ni s-au oferit zilnic înregistrările tehnice ale tuturor partidelor, din toate grupele.

REP. : Pregătiți în același timp formația masculină a Universității Cluj, campioană națională. Care este acum situația ei ?

G.R. : Echipa este decimată. Ghiță Mureșan a plecat în Franța, la Pan Orthez, echipa care anul trecut ne-a eliminat din Cupa Cupelor, iar Roșnafschi în Germania.

REP. : Care e suma pentru care a fost transferat Mureșan ?

G.R. : Nu o cunosc. Unii vorbesc de 300.000 de dolari impozabili, alții despre sume mai mici. Cert este că „U" Cluj nu va primi nici un ban pentru Ghiță. În vara trecută clubul a încheiat un contract cu el, care stipula că, pe lîngă prime și salariu, Mureșan va primi 500.000 lei, în două rate, ultima scadentă în noiembrie 1991. Atunci erau ceva bani, pentru că bugetul nostru abia depășea un milion. Nereușind să onorăm, Ghiță, sfătuit probabil de impresarul american pe care-l are, l-a rupt, încă din decembrie anul trecut, declarînd că ne va ajuta să cîștigăm titlul în sezonul în curs, dar că apoi va pleca. Ceea ce mă deranjează cel mai mult este că Mihai Pulbere, căpitanul meu de echipă, le servea lui Ghiță și altor jucători ca translator în relațiile cu impresarul despre care vă vorbeam, fără ca mie să-mi spună ceva. De altfel, luna trecută cînd am aflat acest lucru, l-am dat afară din lot. Mai grav, însă, este că nu putem achiziționa un alt jucător de valoare în locul lui Mureșan.

REP. : Aveați, la sfîrșitul campionatului 91/92, un sponsor grec ...

G.R. : Aveam : Este vorba despre domnul Periclis Maniatis, reprezentantul firmei Cooper în România, care era foarte hotărît să ne ajute, să facă din „U" o echipă de talie europeană. Plecarea lui Mureșan l-a îndepărtat de echipă, pentru el doar Ghiță fiind garanția unei ascensiuni rapide.

REP. : În condițiile acestor masive pierderi, ce transferuri aveți de gînd să perfectați ?

G.R. : Nimic spectaculos : Un jucător de B de la Galați, și vrem să promovăm 2-3 juniori din propria pepinieră. Acum trebuie să o luăm de la capăt, dar eu rămîn optimist.

A consemnat
ADRIAN SCHINDARLE

Football news

• **„STRANIERO" LA TIMIȘOARA.** Se tot bate moneda, de un timp încoace că echipele noastre ar trebui să racoleze nisciaiva jucători străini pentru a atrage, și în acest fel, lumea pe stadioane. Poli n-a trebuit să racoleze pe nimeni, că au venit singuri. Deși se zice că Giuchici și-a virit coada. La amicalul de joi, Poli — C.S.M.R., am avut surpriza ca în tabăra alb-violeților să apară, în sfîrșit, primul „straniero", șirbul Radenko Maticici. E prematură și aprecierea acum asupra valorii longilinului mijlocaș de la Zemun (locul 5 în prima ligă iugoslavă), dar gurile rele (ale microbiștilor bineînțeles) spun că, la talia lui, dacă nu i-o fi bun lui Hackie, i-o fi bun lui Bolcu la baschet. Că doar sîrbii se nasc cu asta, inele de baschet fiind pe toate blocurile Beogradului.

• **NEA PATRUICĂ LA REȘIȚA.** Titlul poate vi se pare surprinzător, însă nea Ilie e totuși prezent în viața fotbalistică a C.S.M.R.-ului.

Cel puțin așa putem judeca după inscripția de pe echipamentul rețiților. Adică „Metalrec", firma legendarului conducător din Valea Domanului.

• **FOALE GERMANUL.** Din surse demne de încredere aflăm că Angelo Foale va primi săptămîna viitoare cartea verde și dreptul de joc pentru Breiburg (liga a II-a). Ce știm sigur, este că mai demult e pe placul nemților.

• **OPȚIUNE.** Roland Nagy (U.T.A.) a optat pentru F.C. Brașov

TOTUL, TOȚI, TOATE numai în

CARTEA GALBENĂ 1992,

ediția județeană !

TOATE adresele și telefoanele TUTUROR instituțiilor, societăților comerciale și întreprinzătorilor particulari din Timișoara și județul Timiș pentru TOȚI cei ce vor să fie informați.

UNEORI, CELE ȘASE CIFRE ALE NUMĂRULUI DE TELEFON POT FI CELE ȘASE ZEROURI ALE CIFREI MILION !

Așadar, nu pierdeți ocazia de a fi prezenți în CARTEA GALBENĂ, trimițînd prin comis voiajor reprezentant al firmei, scrisoare cu valoare sau scrisoare recomandată pe adresa S.C Sedona, compartiment Cartea Galbenă, Aleea Demetriade nr. 13, Timișoara, în care, alături de coordonatele societății comerciale, veți specifica și mărimea spațiului publicitar solicitat. Costul publicității este de 145 lei/cm².

GRĂBIȚI-VĂ ! NUMAI PÎNĂ LA 30 IULIE VĂ MAI AȘTEPTĂM !

REAL MADRID CLUB DE FUTBOL

„Istoria Realului începută acum 90 de ani are ceva din grandoarea și intensitatea unei povești de iubire, în care, în cea mai pură manieră spaniolă clipele de sublim se amestecă printre momente de furie și gînduri de sinucidere. Dar în ciuda eclipselor sale, steaua Realului strălucește fără încetare. Firma, tradiția, stilul aristocratic al clubului madrilen, l-au consacrat pentru eternitate. Realul este cel mai bun ambasador al Spaniei. El este mai mult decît un club, este o instituție în fața căruia se închină cu respect orice iubitor a sportului rege din lume.

Cel care a făcut din Real Madrid un etalon inegalabil a fost Santiago Bernabeu.El a construit acest club cu geniu și migală, de la cele mai mărunte la cele mai importante amănunte. A clădit și a fructificat popularitatea echipei, spiritul ei, stilul, făcînd din Real un mit. Real Madrid funcționează și astăzi ca un ceas elvețian, care trebuie doar întreținut și uns la răstimpuri. Totdeauna în minutele dinaintea începerii meciului, stadionul „SANTIAGO BERNABEU" este ca un imens viespar în miezul căruia pulsează o bombă gata să explodeze. Iar cînd în arenă intră cei unsprezece tauri albi ai Realului, un tunet uriaș se ridică din 90.000 de piepturi, dînd semnalul furtunii : „HALLA MADRID !!!, HALLA MADRID !!!"

(P.L.)

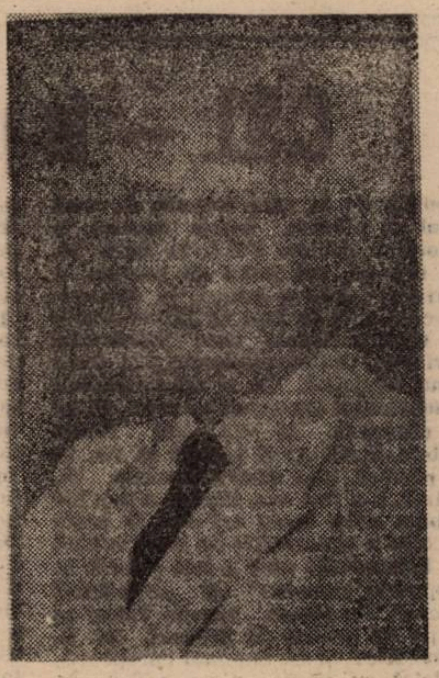

Ramon Mendoza sau omul care „chinuie" Realul

PENTRU A 5-A OARĂ ÎN ROMÂNIA

1963/1964 C.C.E. (Optimi, turul II)
București 13.11.63 Dinamo — Real = 1—3
Madrid 18.12.63 Real — Dinamo = 5—3
1972/1973 C.C.E. (Optimi, turul II)
Pitești 25.10.72 F.C. Argeș — Real = 2—1
Madrid 9.11.72 Real — F.C. Argeș = 3—1
1975/1976 C.C.E. 16-imi, turul I)
Madrid 17.09.75 Real — Dinamo = 4—1
București 1.10.75 Dinamo — Real = 1—0
1982/1983 C.C. (16-imi, turul I)
Baia Mare 15.09.82 F.C. Baia Mare — Real = 0—0
Madrid 29.09.82 Real — F.C. Baia Mare = 5—2.
8 jocuri — 5 victorii — 1 egal — 2 înfrîngeri — 21 g marcate : 11 g primite.

Pe acest stadion a îngenunchiat o întreagă Europă. Poți va face excepție ?

ACEASTA ESTE REAL MADRID

ISTORIC : Fotbalul a fost introdus în peninsula iberică de către marinarii englezi. Un rol de pionierat l-a avut CF Madrid înființat de către un grup de studenți în primăvara anului 1902.

Actul de naștere al clubului s-a semnat într-o încăpere lăturalnică a restaurantului „La Taurina" de pe strada Alcala.

Clubul a figurat printre cei 7 membri fondatori ai F.I.F.A. în anul 1904 (24 mai) alături de Franța, Germania, Belgia, Elveția, Olanda, Danemarca și Suedia dar a fost exclusă din această organizație în 1906 an în care s-a hotărît că membri al FIFA nu pot fi decît federațiile naționale de fotbal.

În anul 1920 Madrid CF primește dreptul de a purta numele de „REAL" (Regal) devenind astfel REAL MADRID CLUB DE FUTBOL, în timpul dominației Regelui Spaniei, Alfons al XII-lea.

CULORILE CLUBULUI : alb complet.

Acasă evoluează în tricourile tradiționale în timp ce în deplasare folosește echipamentul albastru în funcție de adversarul din teren.

STADION : Realul dispune de un stadion propriu construit în anul 1947 sub președinția clubului în anul 1943 (Bernabeu Om de afaceri cu mult spirit de inițiativă și bun cunoscător al fotbalului de mare clasă Bernabeu preia președinția clubului în anul 1943 (14 septembrie) construind în perioada anilor 1945-1947 unul din cele mai mari stadioane din Europa, stadion care îi va purta și numele. „Santiago Bernabeu".

Stadionul se află în Avenida del Generalisimo (cel mai important sector al modernului Madrid) și se întinde pe o suprafață de 40.400 mp. La inaugurare (16.12.1947) capacitatea era de 90.000 de locuri fiind extins în perioada anilor 1953-1954 la 125.000 de locuri.

În anul 1982 este ultramodernizat (și acoperit) datorită disputării CM din Spania fiind redus din nou la 90.000 de locuri.

SPONSOR : „Otaysa".

„11-le de bază în ediția 91/92 :

BUYO-CHENDO cpt., VILLAROYA, ROCHA, SANCHIS, HIERRO, BUTRAGUENO, MICHEL, LUISENRIQUE, HAGI, MILLA (LASA).

PLANTILLA

(LOTUL) 91/92

Antrenori : **Radomir Antić** (turul) **Leo Beenhakker** (returul) ;

Francisco BUYO Sanchez (transferat de la 1986 FC Sevilla), născut 13.1.1958 Betanzos, La Coruna. **Pedro Luis JARO Reguero** (1990 CF Malaga) 22 02.1963 Madrid

Miguel Porlan Noguera „CHENDO" (cpt.) (1983 Castila) 12.10.1961 Totana, Murcia. **Luis MILLA ASPAS** (1990 FC Barcelona), 12.03.1966, Teruel. **Ricardo Roberto Barreto da ROCHA** (1991 FC Sao Paulo) 18.03. 1963 Sao Paulo. **Miguel TENDILLO Belenguer** (1987 Murcia), 1.02.1961 Moncada, Valencia. **Manuel SANCHIS Hontiyuelo** (1983 Castilla), 23.05.1965 Madrid. **Miguel LASA Goicoechea** (1991 Real Sociedad), 9.09. 1971 San Sebastian. **Francisco Javier Perez VILLAROYA** (1990 Real Zaragoza) 6 08.1966 Zaragoza. **Rafael GORDILLO Vasquez** (1985 Betis Sevilla), 24.02.1957 Almenaralejo Badajoz. **Santiago ARAGON Martinez** (1990 Logroñes), 3.04.1968 Malaga. **Juan Jose Sanchez MAQUEDA** (1990 Logroñes), 23.01. 1969 Madrid. **Fernando Ruiz HERRO** (1989 Valladolid), 23.03.1968, Velez, Malaga, **Gheorghe Hagi** (1990 Steaua Buc.,) 5.02.1965 Constanța. **ALFONSO Perez Munoz** (1990 Castilla), 17.06.1973 Madrid, **Jose Miguel Gonzales Martin del Campo „MICHEL"** (Castilla 1984), 23.03.1963 Madrid. **Adolfo ALDANA Torres** (1988 Castilla), 5.01.1966 San Roque-Cadiz. **Francisco LLORENTE Gento** (1987 Atletico Madrid) 21.05.1965 Valladolid **Emilio BUTRAGUEÑO** Santos (1984 Castilla), 22.07.1963 Madrid. **Robert PROSINECKI** (1991 Steaua Roșie B.), 12.01.1969 Schweningen (Germania).**Hugo SANCHEZ Marquez** (1985 Atletico), 11.07.1958 Ciudad de Mexico. **LUIS ENRIQUE Martinez García** (1991 Sporting Gijon), 8.05 1970 Gijon.

PALMARES

35 Campeón de España
32, 33, 54, 55, 57, 58, 61, 62, 63, 64, 65, 67, 68, 69, 72, 75, 76, 78, 79, 80, 86, 87, 88, 89, 90.

În 61 de ediții disputate a susținut 1804 jocuri, a cîștigat 1042, a remizat de 371 de ori și a pierdut de 391 de ori, A marcat 3829 de goluri primind 2118, realizînd 2455 puncte.

(Alături de Barça și Athletic Bilbao, Realul a evoluat doar în Primera Division)

În 61 de ani de Campionat a jucat în compania a 48 de echipe spaniole care au evoluat în Prima Divizie.

17. Copa del Rey.
1905, 1906, 1907, 1908, 1917, 1934, 1936, 1946, 1947, 1962, 1970, 1972, 1974, 1975, 1980, 1982, 1989.

A mai fost finalistă de 17 ori din cele 89 de finale care au fost cucerite de un număr de 14 echipe.

1. Cupa intercontinentală 2 finale
1960 (0 : 0 și 5 : 1 cu Pencarol Montevideo).
1966 (0 : 2 și 0 : 2 cu Penarol Montevideo).
2. Cupa Latină.
1955 (2 : 0 cu Stade de Reims).
1957 (1 : 0 cu Benfica Lisabona).
6. Cupa Campionilor ('56, '57, '58, '59, '60, '66).
3 finale pierdute
O Cupa Cupelor
2 finale pierdute
2 Cupa UEFA (1985, 1986).

Mîine, Buitre împlinește 29 de ani. „Feliz Novidad !"

REMEMBER EURO '92

—în viziunea VEST SPORT—

C.S.I. — în pragul uitării

Premisa de la care trebuie, în mod normal să plecăm, într-o analiză a comportării echipei C.S.I. la Euro '92, e că uramșă, cel puțin cu numele, a „Zbornaicei", este o echipă, în descompunere. A fost de fapt și ultima apariție a unei naționale care reprezenta majoritatea țărilor provenite din fosta Uniune Sovietică. Ca și continuatoare a palmaresului european sovietic, cu un titlu european și alte trei finale disputate, C.S.I. ar fi trebuit să fie, în mod normal, una dintre favorite. Și, din start, n-a fost așa. Pentru a explica mai bine acest lucru cel mai la îndemînă este o comparație cu fosta echipă a lui Lobanovski care a fost o forță la „europenele germane" și „mundialul mexican". Pe atunci, marele Valeri se baza pe un nucleu de jucători de la Dinamo Kiev, și ea laureată europeană, completat cu cîteva „piese grele" de proveniență moscovită sau gruzină. Și în plus, îi avea mereu pe jucători la îndemînă (mai ales că a fost și creatorul mare'ui Kiev), să nu mai vorbim de autoritatea pe care i-o ofereau programul prioritar de pregătire al națio-na'ei, dus pînă la politică de stat.

Anatoli Bișoveț a fost în situația de a culege cioburile. Pus în postura de a face permanent turul Europei, „rușii" fiind bine răspîndiți pe atlasul european cu extremitățile Grecia — Portugalia — Marea Britanie, pentru a-și urmări candidații, nici n-a avut șansa unui lot stabil măcar în pregătiri, preliminariile neintrînd nici măcar în discuție. Și apoi, i-au lipsit valorile. Putem spune că Harin (plăcută surpriză) i-a făcut cît de cît uitat, cel puțin în primele două partide, pe „clasicul" Dasaev, dar linia de fund, cu Tveiba și Kuznețov — cu reflexele întîrziate datorită trecerii anilor —, n-a mai avut aceeași flexibilitate, dată mai ales de existența unor „laterali" de tipul Dmianenko sau Raț, care țineau departe de poartă strategiile adverse. În linia de mijloc nimeni nu a reușit să-i înlocuiască pe „cei mari". Cu toată prestația meritorie, Dobrovolski (singura floare) nu a reușit a-i suplini pe Zavarov sau Iakovenko. Mihailicenko este departe de acela pe care Sampdoria l-a cumpărat acum doi ani, de la Kiev, iar marea speranță Kancelskis a creat permanent senzația că nu își găsește locul într-o echipă fără o partitură clară. Imposibilitatea înlocuirii lui Șalimov (vedeta italiană) nu face decît să reliefeze lipsa adevăratelor valori din lot. Dar cel mai falimentar a fost atacul. Caruselul Iuran, Liutîi, Kiriakov sau Kolivanov ne-au făcut să uităm că Uniunea Sovietică era mai tot timpul o echipă productivă în care deși înscriau toate liniile, un Protasov sau Belonov erau pioni în jurul cărora se desena partitura tactică a echipei.

Revenind la jocurile de la Euro '92, trebuie să evidențiem că C.S.I., după un egal ghinionist cu Germania (proverbialul minut 90 al nemților) și unul norocos cu Olanda (gol valabil al lui Van Basten anulat) a fost considerată înaintea partidei cu Scoția — veșnica out-sideră — cea mai sigură calificată a grupei. Or tocmai în acest meci „Zbornaia" a demonstrat că nu joacă nimic. Pusă în situația de a fi rapid condusă cu 2—0, în loc de revenire, a fost clar dominată de scoțieni la toate capitolele, încercările individuale ale lui Dobrovolski și zbuciumul fără orizont a lui Kancelskis și Mihailicenko nereușind să schimbe nici scorul, nici impresia defavorabilă. Astfel, cea din urmă reprezentarea a C.S.I. în marele fotbal se va face repede uitată. Nici nu se puteau emite alte pretenții de la o echipă care a marcat un singur gol, și acela din penalty.

CASETA

— 12 iunie, Norkoping :
GERMANIA — C.S.I. 1—1 (0—0).
Arbitru : G. Biquet (Franța).
Au marcat : Dobrovolski (63, penalty), Hassler (90)
C.S.I. : Harin — Țveiba — Cernișov, O. Kuznețov — Mihailicenko, Șalimov (83, Ivanov), D. Kuznețov, Kancelskis, Dobrovolski — Liutîi (Onopko), Kolivanov.
Avertismente : Dobrovolski, Țveiba, Harin.
— 15 iunie, Göteborg :
OLANDA — C.S.I. 0—0.
Arbitru : J. Rosa dos Santos (Portugalia).
C.S.I. : Harin — Țveiba — Cernișov, O. Kuznețov — Aleinikov (50, D. Kuznețov), Onopko, Kancelskis, Mihailicenko, Dobrovolski — Kolivanov, Iuran (64, Kiriakov).
Avertismente : Koeman, Wouters, Țveiba.
18 iunie, Norköping :
SCOȚIA — C.S.I. 3—0 (2—0).
Arbitru : K. Rotlisberger (Elveția).
Au marcat : Mc. Stay (7), Mc Clair (17), McAllister (84, penalty) C.S.I. — Harin — Șadadze — Cernișov, O. Kuznețov — Onopko, Aleinikov (64, D. Kuznețov), Kancelskis, Mihailicenko, Dobrovolski — Kiriakov (46, Kornecev), Iuran.
Avertismente : McCall, Cernișov.

CARUSELUL DECLARAȚIILOR

ANATOLI BIȘOVEȚ : „Problema noastră e că jucătorii, care sînt dispersați prin Europa, au fost foarte greu de urmărit. Oricum, vom fi o „nucă tare" pentru toți adversarii noștri din grupă, din care fac parte și campioana mondială și cea europeană.

DUPĂ MECIUL CU GERMANIA

BIȘOVEȚ : „Germania nu seamănă cu o campioană mondială. Trebuie să piardă. Au mari probleme în joc. E adevărat că nici la noi n-a mers totul. Voi face niște schimbări."

DUPĂ MECIUL CU OLANDA

SERGHEI ALEINIKOV : „Jucăm tot mai bine. După acest meci încep să cred că vom ajunge mai sus decît ne închipuiam".

DUPĂ MECIUL CU SCOȚIA

BIȘOVEȚ : „Mai mulți n-am putut Am avut și prea mulți jucători accidentați. M-au dezamăgit total Mihailicenko și Kancelskis. Finala va fi o reeditare a partidei Olanda-Germania".

Impresii de la EURO '92...

culese de la OCTAVIAN FOALE (antrenor)

● Criza jucătorilor de super-clasă, cît și valoarea nu prea ridicată a echipelor participante mă determină să spun că a fost un Euro '92 mai modest.

● S-a observat destul de bine importanța și responsabilitatea organizării jocului și a jucătorilor în cele două faze — de atac și apărare — cît și montajul psihologic, la care aș putea să adaug și dorința de autodepășire (cazul Danemarcei)

● Avantajul echipei Danemarcei la acest Euro '92 a fost deconectarea psihică, venită în Suedia fără obiectiv și luată de adversari ca victimă sigură, fiind lipsită și de emoțiile pregătirii speciale înaintea turneului făcînd excepție de la regulă, iar după primul joc a început ascensiunea ei meritată la cucerirea trofeu...

● Este adevărat a scăzut jocul spectaculos, în schimb a crescut viteza și forța de joc individual și pe ansamblu care este foarte greu de realizat la acest nivel în condiții de adversitate foarte aspră.

ZIG-ZAG

Alegerea lui Dražen Petrovici.

Dacă o medalie de aur la Olimpiada din Barcelona e considerată dinainte cîștigată, e sigur cea a turneului masculin de baschet. Tot ce comentează publicațiile e cine vor fi purtătorii medaliilor de argint ? Prognozele, în lipsa Iugoslaviei, merg pe mîna Lituaniei și Croației. După părerea „Gazzettei dello Sport", aceasta din urmă ar fi putut fi chiar mai puternică dar : **„Toni Kukoč și Dino Radja au greșit cînd au venit să joace în Italia, la Benetton respectiv Messaggero. Au făcut de fapt o alegere formal mai ușoară, deoarece dacă mergeau în SUA era mult mai greu. Dražen Petrovici a fost mai ambițios. I-a fost greu în primul an la Portland, dar acum la New Jersey e foarte apreciat".** La Saragosa în calificări Dražen a fost cel mai bun...

Replica lui Diego Maradona.

După ultimele știri se pare că vom avea, totuși, bucuria să-l revedem pe Maradona pe gazon. Și nu la Boca Juniors sau Napoli ci la Olimpique. Presa franceză e practic inundată de articole despre „El Pibe" dar culmea că majoritatea se referă la Diego ca narcoman și nu ca fotbalist. Maradona a replicat : **„Știu că am greșit. Dar nu sînt singurul din lume care s-a drogat. Pe alții îi iartă, pe mine continuă să mă judece. De ce ? Doar nu sînt extraterestru. Singura deosebire este că joc mai bine fotbal ca ei Să mă lase în pace să joc ceea ce știu mai bine. Adică jocul cu mingea, nu jocul cu drogurile !"**

Niki Lauda despre Senna.

Triplului campion mondial de formula 1, Ayrton Senna, nu-i merge deloc în acest sezon. Nu reușește deloc să se regăsească, chiar dacă explicațiile lui nu sînt nefondate : **„Nu-mi place deloc această direcție de dezvoltare a Formulei 1 spre introducerea tot mai mare a electronicii. În acest fel talentul de pilot e împins pe planul doi..."** O altă explicație, la fel de pertinentă, a declinului brazilianului, vine din partea lui Niki Lauda și el triplu campion mondial : **„Lui Senna i se întîmplă cam ce mi se întîmpla și mie, cînd eram cel mai bun. Orice loc în afară de primul, pentru un campion, e un insucces. Presiunea psihică e extraordinar de mare și greu de suportat".**

Dezamăgirea lui Pelé.

Printre oaspeții de onoare de la Euro '92 s-a aflat și Pelé. Mereu în centrul mass-mediei, „regele fotbalului" s-a arătat cam dezamăgit de spectacolul Campionatelor Europene. **„Prea e totul planificat. S-a creat o nivelare valorică a jucătorilor. Lipsesc artiștii. Dintre cei patru preferați ai mei, Balbo, Caniggia, Mihajlovici și Möller, doar ultimul a fost prezent, dar și el a fost folosit sporadic".** Întrebat dacă pe vremea lui fotbalului nu era așa schematizat, Pelé a replicat : **„A fost, dar eu niciodată nu jucam după scheme, ci antrenorul își fixa tactica după jocul meu".**

Mike Tyson nu renunță

După ce l-a învins — la puncte, e adevărat — și pe veteranii Foreman și Holmes, Evander Holyfield nu prea mai are vreun adversar care să-i pericliteze poziția de campion al tuturor categoriilor. Și totuși o îndoială planează asupra supremației sale : n-a boxat niciodată cu Mike Tyson. E adevărat că Holyfield a cucerit centura de la Buster Douglas, care la rîndul său o luase de la „Iron" Mike, dar... Deocamdată Tyson își ispășește cei șase ani de pușcărie și se antrenează visînd meciul secolului. Și speră ca el să se desfășoare înaintea expirării pedepsei : **„Sînt hotărît să recuceresc centura cu diamante. Cît timp sînt «după gratii» n-am altă preocupare în afară de box. S-ar putea, pentru bună purtare, să mă lase să boxez pentru titlul mondial. Voi lipsi doar cîteva minute, cîte îmi trebuie să-l desființez pe Holyfield, după care voi aduna banii și mă voi întoarce la închisoare".**

ZIG-ZAG

Publicație a
S.C. „CENTAUR" S.R.L.
Editată de
S.C. „TIMIȘOARA" S.A.
Tiparul executat la
S.C. „HELICON" BANAT S.A.

COLECTIVUL DE REDACȚIE : Marcel Tolcea — redactor șef, Ioan Dorin Volnea — redactor șef adjunct, Duki Popovici — secretar general de redacție, Radu Suciu — șef departament fotbal, Nick Lengher — tehnoredactor, Adrian Schindarli, Ovidiu Păcurariu, Lucian Gheorghiu — reporter special.
COLABORATORI PERMANENȚI : Ștefan Marton, C-tin Grigore, Petru Fuchs, Dan Bârcă Grama, Marius Dan, Vlad Siniteanu, Ionel Sere, Sandu Ususan, Ghiță Ochișor, Marius Duviea, Marian Popovici, Marius Dura, Florin Roman.
FOTOREPORTERI : Petru Fuchs, Dragan Vuin, Dan Buruleanu
ECHIPA TEHNICĂ : Mircea Gui și Tiberiu Lazăr — tyootip ; Nicu Berechet și Călin Pascaru — paginație.
ADMINISTRATOR : Cristian Simedrea
Corespondența se primește la C.P. 111, oficiul Poștal nr. 1 Timișoara.

Jucătorii vine, pleacă, 'și rupe gîtu' pentr-o marcă (DM)

SPORT vest

● Anul II, nr. 30 (34) ● 28.07-3.08 1992 ●
Apare marți ● 8 pag. 20 lei ●
Publicația se difuzează în județele Arad, Bihor, Caraș-Severin, Hunedoara, Alba, Timiș

VOCEA PORUMBELULUI

(Nu iese fum fără zvon, și nici sponsor fără Zacchini)

● Inima fotbaliștilor de la Poli nu va mai bate sub SIRA ! D-l Gruppioni, patronul firmei, are serioase probleme cu bolognezii ce nu au reușit să revie în Serie A, dar misteriosul Ermano Zacchini, a promis al sponsor. Urgent, pentru că toate echipamentele timișorenilor au pe piept SIRA și, la UEFA, în documentație, trebuie scrise toate datele despre sponsor. Săptămîna recută, d-l Boiț a oferit, cu gentilețe, redacției „Vest Sport" patru borsete SIRA. Să fi știut ceva ? ● „Vest Sport" a început tratativele cu conducerea clubului Poli penru a trimite în Spania, la primul meci al Realului, ca interpret al d-lui Jackie Ionescu, pe Ionel Sere, excelent cunoscător al limbii spaniole și al fotbalului hispanic. Fiind vorba despre un „spionaj" unanim practicat, credem că I. Sere oferă și enormul avantaj al numelui : SERE I. ● Tibor Csik e tot la Timișoara. D-l Boiț s-a aflat săptămîna trecută la București unde a aflat că Iordănescu are „lista lui" cu jucătorii pe care îi are în vedere. Dacă pînă în 14 august — data depunerii listei la UEFA — Csik nu este chemat la Steaua, se va renegocia statutul său. ● „Cît mai ai de gînd să joci, Petre Vlătănescu ?" „Cît timp pot alerga. După aia, ridic mîinile și mă predau că nemții la Stalingrad !" ● Portarul Popa (CSMR), în căutare de mărci (germane și nu poștale) a primit o ofertă, în Frankfurt, de 2 000 DM pe lună. A refuzat, pe motiv că atîta cîștigă și la Reșița. ● Știți ce s-ar fi întîmplat dacă săgeata trimisă de arcașul Antonio Rebollo nu ar fi căzut în cupola flacării olimpice ? Simplu, au mărturisit organizatorii : flacăra s-ar fi aprins de la un dispozitiv special. Problema e unde s-ar fi dus săgeata și cum se spune în spaniolă : „Ați mințit poporu' cu aprinzătoru' !"

ION GOLUMBU

NUMAI ÎN VEST SPORT PUTEȚI CITI:

● Viorel Boiț — ora exactă a lui Poli ●

● C.S.M.R.-ul aduce jucători de la Frankfurt ●

Corvinul: antrenorul și președintele în primii „11" ?

Brigada FOOTBAL NEWS pe teren

U.T.A., ÎN CĂUTAREA LOTULUI DIN SEZONUL TRECUT

Continuînd periplul nostru pe la divizionarele „A" din această zonă a țării, am ajuns miercuri în curtea UTA-ei. Pe vicepreședintele clubului, Dorin Vătran, l-am întîlnit pe stadion Făcea ture sub soarele nemilos din miezul zilei. S-o apucat de jogging, ne-am gîndit, sau...? Mai apoi, spre seară, în aerul ozonificat și, bineînțeles, mai răcoros din Moneasa, ne-am întîlnit și cu echipa.

AU FOST STABILITE SERIILE DIVIZIILOR A ȘI B

Iată componența celor care interesează această zonă a țării :

DIVIZIA A seria a II-a	DIVIZIA B seria a III-a	DIVIZIA B seria a IV-a
METALUL BOCȘA	ARSENAL REȘIȚA	ȘOIMII LIPOVA
C.F.R. CLUJ NAPOCA	A.S. PAROȘENI VULCAN	ARIS ARAD
CORVINUL HUNEDOARA	C.S.M. CARANSEBEȘ	ELECTROMUREȘ TG. MUREȘ
F.C. DROBETA TR. SEVERIN	C.S.M. UNIREA ALEXANDRIA	MOTORUL ARAD
UNIREA ALBA IULIA	C.S. TÎRGOVIȘTE	CUPROM BAIA MARE
GLORIA REȘIȚA	CIMENTUL FIENI	SOMEȘUL SATU MARE
OLIMPIA SATU MARE	DACIA PITEȘTI	VENUS LUGOJ
F.C. BIHOR	ELECTRICA FIENI	LAMINORUL ZALAU
U.T.A.	F.C.M. CARACAL	UNIREA DEJ
TRACTORUL BRAȘOV	I.P.A. SIBIU	U.M.T.
METROM BRAȘOV	GAZ METAN MEDIAȘ	MINERUL VOIEVOZI
JIUL PETROȘANI	I.O.B. BALȘ	CHIMICA TÎRNĂVENI
C.F.R. TIMIȘOARA	METALURGISTUL SADU	DERMATINA CLUJ NAPOCA
JIUL I.E.E.L.I.F. CRAIOVA	METALURGISTUL SLATINA	VULTURII LUGOJ
F.C. MARAMUREȘ	MINERUL ANINA	METALUL AIUD
METALURGISTUL CUGIR	MINERUL LUPENI	MINERUL CAVNIC
I.C.I.M. BRAȘOV	MINERUL MĂTĂSARI	VICTORIA OCNA ȘUGATAG
ARMĂTURA ZALĂU	MINERUL URICANI	VICTORIA CAREI
	ROVA ROȘIORI	ASTRA ARAD
	VICTORIA ELECTRO CURTEA DE ARGEȘ	AVÎNTUL REGHIN

Programele complete ale turului în aceste serii le vom publica în săptămîna dinaintea primei etape. Pentru cei foarte curioși precizăm că împerechind echipele două cîte două, de sus în jos, obțineți programul primei etape în Div. A, seria a II-a și Div. B, seria a IV-a.

Meciurile diviziei A se vor disputa sîmbătă de la orele 11, cele ale diviziei B duminica de la orele 11, iar în Divizia Națională se va juca în general duminica după masă, sîmbătă fiind programate unele jocuri funcție de desfășurarea cupelor europene și de evoluțiile Naționalei. De asemenea, există cîteva etape intermediare și în diviziile A și B.

Un vicepreședinte care fuge...

BRIGADA FOOTBAL NEWS : Domnule Vătran, doriți să discutăm și despre trecut sau ne limităm la prezent și perspective ?

DORIN VĂTRAN : Putem vorbi și despre trecut. UTA a fost de departe, cea mai bună echipă a seriei a II-a Ceea ce nu s-a întîmplat nouă i se putea întîmpla oricărei alte echipe și, de fapt, dacă mă gîndesc la Metalurgistul Slatina și Șoimii IPA Sibiu, s-a și întîmplat. A fost o greșeală a antrenorilor noștri care s-au implicat într-o acțiune care nu își avea rostul, în care niște antrenori nu aveau ce să caute și care nu a avut girul conducerii.

B.F.N. : Sincer, conducerea a știut sau nu de această acțiune ?

D.V. : Nu, și ea se desolidarizează de aceasta.

B.F.N. : Măsurile luate de federație sînt binecunoscute : suspendarea pe viață a antrenorilor și, pe un an, a domnului Pop, președintele clubului.

D.V. : Dar numai pe linie de fotbal, deci dînsul va putea rămîne președintele clubului ocupîndu-se în exclusivitate de celelalte secții. FRF poate suspenda un președinte doar la fotbal, numai Ministerul Sporturilor putîndu-i ridica dreptul de a activa în general în sport.

B.F.N. : Prin urmare, cine va răspunde de destinele fotbalului de la UTA ?

(Cont. în pag. 4-5)

Economia de piață... a jucătorilor

În hățișul zvonurilor și parazvonurilor sezonului de transferări (altfel libere pe tot parcursul anului), să încercăm să le deslușim pe cele mai interesante și mai ales... sigure. Așadar :

DINAMO
(antr. Fl. Halagian) :

— Reveniri : Timofte I (Uerdingen), Prunea („U" Craiova).
— Veniri : Grozavu (F.C. Maramureș), Hanganu (Convinul).

STEAUA
(antr. A. Iordănescu)

— Reveniri : Iovan (Brighton), M. Ivan (F.C.M. Brașov), Blid și Fulga (Inter Sibiu).
— Veniri : Buia (F.C. Maramureș, dar are semnătură, de anul trecut, și la Rapid), I. Pîrvu (F.C.M. Brașov, în tratative), Iftodi (Bistrița), Ion Viorel (Oțelul, fiind de fapt al Gloriei Buzău), Filipescu (Faur).
— Plecări : Ungureanu (la Craiova, nehotărît încă), Mustacă (i-a expirat împrumutul de 1 an de la Farul), Bumbescu (Callatis Mangalia), Mirea, (Progresul), Minea II (nehotărît), M. Popa (afară sau la Farul).

„U" CRAIOVA
(antr. Ș. Cîrțu) :

— Reveniri : Gane (Electroputere).
— Veniri : Moisescu (Farul), Vodă și Cioloboc (A.S.A.), Vasc (F.C. Maramureș).
— Plecări : Prunea (i-a expirat împrumutul de la Dinamo), Badea și Olaru (Lausanne Sports), Neagoe (Farul), Ad. Popescu (Locarno).

ELECTROPUTERE
(antr. M. Bondrea) :

— Reveniri : Eftimie (Turcia), Ghiță (Jiul IEELIF) ș.a.
— Plecări : Gane (i-a expirat împrumutul de la „U" Craiova).

OȚELUL
(antr. A. Țicleanu)

— Veniri : Teodorescu (Bistrița), Marcadonatu (Petrolul Ianca).
— Plecări : I. Viorel (Steaua), i-a expirat împrumutul de la Gloria Buzău), Nedelcearu și Nicoară (dispăruți în ... străinătate).

GLORIA BISTRIȚA
(antr. C. Cîrstea) :

— Reveniri : Ivan și Tanca (F.C. Bihor), D. Moldovan (Israel), Sevastița (Tr. Severin).
— Veniri : Mutică (U.T.A., fiind de fapt al lui Dinamo), Ilie Lazăr (C.F.R. Cluj, golgeterul Diviziei B)
— Plecări : Iftodi (Steaua), Roman (retras), V. Moldovan (dispărut, acum prin Ungaria).

F.C.M. BRAȘOV
(antr. P. Enache) :

— Reveniri : Văidean și Șanta (Ungaria), Lungu (Tractorul).
— Veniri : Ceaușilă („U" Craiova), Pomohaci (Faur), R. Nagy (U.T.A., fără acceptul clubului).
— Plecări : E. Moldovan (Liban), Marcu, Minga și Bojici (le-a expirat împrumutul de la Dinamo), M. Ivan (i-a expirat împrumutul de la Steaua), I. Pîrvu (Steaua), Todericiu și Cl. Mureșan (dispăruți prin Germania).

INTER SIBIU
(antr. S. Stănescu) :

— Reveniri : Ritli (Ungaria).
— Veniri : Bolba (Zalău), Maier (A.S.A.), Chinceșan (Tîrnăveni).
— Plecări : Blid și Fulga (Steaua, le-a expirat împrumutul), Stănescu (Olanda).

FARUL
(antr. C. Rădulescu) :

— Reveniri : Mustacă (Steaua, caută variante peste hotare).
— Veniri : Ulești (Corvinul), Călin (U.M.T.), Neagoe („U" Craiova).
— Plecări : Moisescu („U" Craiova), Grigoraș (Dobrudja Tolbuhin — hm !), Popovici (nu s-a prezentat).

F.C. PLOIEȘTI
(antr. Ion Marin) :

— Veniri : Toma (F.C. Argeș), Smoleanu (Mizil).
— Plecări : Greaca, Ștefan, Jipa (încearcă ceva în Israel).

* * *

Am mai notat : Kulcsar (F.C. Bihor) la Bekescsaba, Geolgău la Jiul IEELIF Craiova, Fl. Ispir antrenor la A.S.A. Tg. Mureș, Nelu Nunweiller a preluat pe Olimpia Satu Mare, iar Ioan Sdrobiș pe Ceahlăul Piatra Neamț, unde a venit și portarul Alexa (F.C. Bacău). De la F.C. Bacău, unde haosul pare absolut, au dezertat : Haidău (văzut pe la Farul), Goian (pe la P. Neamț), Trîmbițaș, Ciudin și Jercălău. O armată întreagă, care va să zică.

AMICALE

★ **C.F.R. TIMIȘOARA — „U" CRAIOVA 1—3 (1—1).** Otiman (19) — Ciurea (2), Craioveanu (53), Neagoe (78).
★ **C.S.M. REȘIȚA — ARSENAL REȘIȚA 2—2.**
★ **C.S.M. REȘIȚA — VULTURII LUGOJ 4—0** (C.S.M.R. a rulat, în cele două partide disputate joi, în cuplaj, întregul lot).
★ **POLI — SPORTUL STUD. 2—0.**
★ **POLI — SPORTUL STUD. 4—0** (au jucat rezervele).
★ **POLI — DACIA UNIREA BRĂILA 1—1.**
★ **POLI — PROGRESUL 2—1.**

Interviu cu VIOREL BOIȚ, președintele lui F. C. Poli

„ÎNTRE JACKIE ȘI CONDUCERE NU SÎNT DIVERGENȚE"

REP. : Domnule Boiț, suporterii echipei „Poli" ar dori să cunoască ce face echipa de fotbal preferată, ce jucători noi au venit, ce turnee va întreprinde. Ca atare, prima întrebare ar fi cu ce lot s-a deplasat „Poli" la Bușteni și ce măsuri de pregătire a susținut ?

V.B. : Domnul Ionescu a plecat la Bușteni cu un lot de 23 de jucători, acesta fiind alcătuit din jucătorii noștri vechi la care se adaugă Toma și Milea de la Călărași. Crăciun de la Sînnicolau, juniorii noștri Kovacs și Preda, ca și Trăistaru și Gligorovici de la CFR. Pregătirile au început în 18 iulie și se vor încheia în 27 iulie. Scopul acestui cantonament a fost readaptarea la efort. Ținînd cont că perioada de vacanță a fost foarte scurtă deci readaptarea de care vorbeam se face mai ușor. Meciurile de pregătire au început cu un joc cu Sportul cîștigat cu 2—0, apoi cu Brăila și Progresul. În 29 este prevăzut un joc cu Gloria Reșița, la Timișoara.

REP. : După care veți pleca în Ungaria...

V.B. : La Diosgyor, unde vom participa la un turneu care constă în două jocuri, în 31 cu MTK Budapesta și în 1 august cu echipa gazdă. Turneul din Ungaria se va încheia cu un meci cu Bekescsaba în 4 august. În fine, ultimele meciuri le vom juca în Slovenia, în 8 și 9, după care se revine la Timișoara pentru ultimele antrenamente înaintea primului meci din campionat, în 16 august.

REP. : Aș dori să ne vorbiți despre noutățile de la „Poli".

V.B. : Să mă refer întîi la cei doi de la Călărași. Am intrat în tratative mai demult cu conducerea clubului Unirea, pretențiile lor fiind de 15 milioane de lei, pentru amîndoi. Vom mai discuta și sper să ajungem la înțelegere. În legătură cu Trăistaru și Gligorovici sperăm să ne înțelegem cu C.F.R.-ul sub forma unui schimb de jucători. Aceste schimburi au fost întotdeauna echitabile și mulțumitoare pentru ambele cluburi.

REP. : Toți suporterii se întreabă dacă Vlaicu va rămîne sau nu.

V.B. : După ce am încheiat un contract pe doi ani, cu Dobrudja Tolbuhin în valoare de 600 000 dolari și totul mergea spre bine, iată că acum bulgarii nu ne mai caută deloc, nici noi nu reușim să-i găsim, așa că, se pare, Vlaicu va juca în continuare pentru „Poli".

REP. : Care-i situația lui Timofte ?

V.B. : Timofte s-a întors în Portugalia dar, deși Porto l-ar mai vrea un an sau doi, nu am ajuns la o înțelegere în ceea ce privește suma contractului. Trebuie să primim răspuns prin fax, iar dacă nu, Timofte trebuie să se întoarcă imediat pentru a intra în pregătirea lui Poli.

REP. : Care a fost suma cerută pentru Tim ?

V.B. : Nu a fost o sumă exagerată cum a apărut prin ziarele din Portugalia. A fost o sumă pe măsura valorii lui Timofte. Nu vom ceda sub suma cerută.

REP. : În cazul transferului, a fost implicat și Octavian Ionescu, nu ?

V.B. : Da, el a avut dezlegare din partea noastră pentru a-l transfera pe Tim și anul acesta, ca și anul trecut, dar ce ni s-a propus nu ne este în avantaj.

REP. : Suma de care vorbiți este mai mare decît cea pe care ați cerut-o pentru Vlaicu ?

V.B. : Nu, este ceva mai mică.

REP. : Un al treilea jucător de valoare despre care nu știm cînd va pleca este Csik.

V.B. : Csik, după cum se știe, a fost al nostru, un an, termenul fiind 30 decembrie. Am intrat în tratative cu clubul Steaua, la solicitările acestui club, și am convenit ca în 7 sau 8 august să avem ultima discuție. În cadrul acesteia se va hotărî dacă îl cedăm pe Csik cu trei luni înainte pentru niște avantaje materiale, sau dacă ni-l vor lăsa pînă la sfîrșitul anului competițional 1993.

REP. : Să revenim la... veniri. Se vorbea ceva despre Mitriță și Vintilă Popescu de la Electroputere.

V.B. : Acești jucători și-au exprimat dorința de a juca la noi în echipă însă nu am ajuns la înțelegeri cu președintele clubului lor. Deocamdată.

REP. : Alte posibile achiziții ?

V.B. : Nici un nume de rezonanță. Să așteptăm sfîrșitul perioadei de transfer.

REP. : Mă opresc din nou la cei doi jucători de la C.F.R. Vor juca sau nu la Poli ?

V.B. : Căutăm să ne înțelegem la schimb de jucători. Dacă domnul Simcelescu se gîndește la sume mari cei doi se vor întoarce la C.F.R., ne vom lua și noi jucătorii înapoi și gata. I-am oferit pe Cuc, Velcea, Luci Popescu și sîntem dispuși să mai dăm un jucător care să facă față actualei Divizii „A".

REP. : Sorin Mihai, ce-i cu el ?

V.B. : Nu poate fi folosit pînă în iarnă, nici de Poli nici de C.F.R. Am fi vrut să-l lăsăm în continuare la C.F.R.

REP. : Așa cum a fost întocmit contractul pentru el, nu implică greșeala ambelor conduceri ?

V.B. : Ba da.

REP. : La conferința de presă s-a discutat despre relațiile lui „Poli" cu U.M.T.-ul. După cum știm ați mai avea de achitat un milion pentru Roșu, așa-i?

V.B. : Am avut o discuție cu acest club în care am cerut, pentru jucătorii David, Safta și Mada, un milion, de fapt milionul de care vorbeați.

REP. : Vor fi de acord ?

V.B. : Ne vor da răspunsul peste două-trei zile.

REP. : Tot la conferința de presă s-a vorbit și de Mănăilă, fostul jucător al lui „Poli". Am aflat că ar fi șanse ca el să evolueze în Elveția. Ce este însă cu Ionuț ?

V.B. : El va mai evolua un an la Bekescsaba după care revine la clubul de unde a plecât.

REP. : Să vă pun o întrebare mai delicată. Într-un interviu recent acordat, domnul Jackie Ionescu se referea la faptul că pe lîngă lipsa banilor la „Poli" se simte și lipsa de inteligență. Credeți că se referea la conducere și cum interpretați acestea ?

V.B. : Nu știu la ce s-a referit domnul Ionescu. La cineva din consiliul de administrație sau, știu eu, în global la conducere. Dar nu cred că are dreptate, din moment ce s-a ajuns într-o cupă europeană și în finala Cupei României.

REP. : Se poate interpreta această declarație ca fiind acel fix al domnului Jackie față de conducere ?

V.B. : Între conducerea executivă și domnul J.I. există relații foarte bune, și chiar dacă avem opinii separate, le discutăm și totul se rezolvă.

REP. : Deci să înțeleg că între conducere și domnul Ionescu nu sînt divergențe ?

V.B. : Exact. Poate dînsul, s-a referit la o anumită persoană sau la mai multe, din cadrul conducerii însă concluzia pe care aș vrea s-o desprind ar fi că între conducere și domnul Ionescu nu există probleme. Dacă avem, cum spuneam, opinii separate, le discutăm între noi. Este normal să fie așa, prin aceasta se ajunge la progres.

A consemnat
MARIUS JURA

• FOTBAL • A II • FOTBAL •

Corvinul Hunedoara — o situație unicat

Din informațiile primite de la domnul Scurtu (unul din conducătorii Corvinului), am aflat că în afară de *Hanganu*, transferat cu acte în regulă la Dinamo (unde va evolua acesta însă e greu de presupus, știind că alb-roșii își împrăștie jucătorii pentru rodaj sau ..) s-a mărit grupul „dezertorilor". *Emil Marian, Stroia și Bardac* au dispărut fără adresă. Deasemenea nu se întrevăd șanse ca „fugarii" din iarnă, *Ulești și Cocan* să revină sub culorile alb-albaștrilor.

Lotul a fost improspătat cu o serie de jucători din fosta echipă de tineret. S-au reîntors din Ungaria *Gabor* și *Petcu*. Primul va activa ca antrenor și jucător, iar cel de-al doilea ca președinte al clubului. Nu este exclusă însă, intrarea în dreptunghiul verde a domnului președinte, ajungîndu-se la o situație unicat : președinte-jucător. (Cu ani în urmă la Satu Mare și Oradea președinții au „intrat" în teren, dar după ce și-au dat demisia). Oricum, astfel de „premiere nu sînt inedite pentru Corvinul, în urmă cu 11 ani, jucătorul Lucescu, era antrenorul... naționalei. A avut un predecesor în persoana lui Ricci Auer II de la Rapid București, care înainte de război era jucător-antrenor la... tricolori).

În aceste zile se poartă tratative cu Dinamo în privința lu Dudu Georgescu (acesta mai aparține, ca tehnician, grupării din „Ștefan cel Mare"). În cazul în care Dudu nu va reveni la Hunedoara se va merge pe varianta Virgil Stoica — Gabor (formula actuală) sau .. invers.

Avînd în vedere că regulamentul federației prevede pentru echipele din eșalonul secund ca *„în sezonul 1992/93 pot încheia contracte de profesioniști"*, deci termenul *„obligatoriu* fiind valabil din sezonul 1993/94, încă nu a fost încheiat niciunul..

„Vom încheia contracte cu jucătorii pe care îi vom aduce .Sîntem în tratative cu Dinamo, pentru trei jucători în contrapartida la Hanganu. Ne interesează valori și în primul rînd trebuie să acoperim postul de fundaș la marcaj", mi-a declarat domnul Scurtu.

Numele celor care vor veni la Corvinul îl vom ști — ca de obicei — înainte de începerea campionatului.

LUCIAN GHEORGHIU

ULTIMA ORĂ LA RAPID

Mircea Pascu *va semna contractul de* președinte al clubului de fotbal Rapid *în ședința Consiliului de administrație, care va avea loc astăzi, 28.07. Fotbalul va fi separat de restul disciplinelor sportive, dar va fi patronat tot de SNCFR. Tot marți, se va definitiva și conducerea tehnică. Fostul antrenor Gheorghe Constantin nu-i va mai pregăti pe „vișinii", însă, în cazul în care contractul „profesorului" nu este expirat, el va fi onorat — financiar — pînă la capăt. Despre „noutăți", vor fi anunțate înainte de începerea sezonului. (Informațiile le-am obținut în urma unei convorbiri telefonice cu fostul președinte al FRF, domnul Mircea Pascu).*

LUCIAN GHEORGHIU

FOCUL PREGĂTIRILOR

• FOTBAL • B IV • FOTBAL •

Motorul Arad — între prudenţă şi optimism

Pregătirile echipei au început în 14 iulie sub conducerea prof. Ladislau Ghiţă şi Bodnăraş Bizău (de remarcat stabilitatea cuplului de antrenori). Timpul relativ scurt pînă la debutul noului campionat, a impus o concentrare a pregătirilor, cei doi antrenori punînd accentul pe jocurile de pregătire.

Au disputat cinci jocuri, scorul contînd mai puţin ; cu Aurul Negru Pecica (2), Voinţa Macea, Gloria Arad (2). Va mai disputa jocuri cu CS Astra şi un joc cu Frontiera Curtici.

Prof. Ladislau Ghiţă : „Echipa se confruntă cu probleme financiare deosebite şi ca peste tot aşteptăm şi noi sponsori care să scoată echipa din impas. Lotul echipei : Pantis, Cornea, Ţapoş, Deheleanu, Bokov, Husar, Vişan, Grepan, Medve, Arhilie, Cristea, Dolha, Uzum, Pleşa, Berar, Cernatari, T. Nagy, Sinescu II.

În ce-l priveşte pe Ţapoş, el este jucătorul nostru din 1 iulie 1992. În cazul în care este solicitat în continuare de clubul UTA, eu îl cer în schimb pe Marin Sinescu. Dar cum cei de la UTA nu sînt încă hotărîţi, cred că îl voi reţine pe Ţapoş".

C.S. Astra, o pasăre Phoenix ?

După retrogradarea supărătoare din campionatul recent încheiat CS Astra a început să-şi strîngă rîndurile chiar dacă unele voci (chiar suspuse) i-au prevăzut dezastrul şi chiar desfiinţarea echipei.

Conducerea tehnică a echipei este formată din Mircea Leac — antrenor principal, Grigore Bora — antrenor secund şi Viorel Butaru — antrenor cu portarii, toţi foşti jucători ai echipei CS Astra !

Lotul echipei : Mitrov, Sim, Pap, Teacă, Grad, Rad, Barna, Blajovici, Sulincean, Voinea, Erdei, Nini, Unc, Hidis, Novac, Barbu, Pantea.

Echipa îşi desfăşoară pregătirea la Arad, avînd în program amicale cu Motorul Arad (2), CPL Arad şi Şoimii Lipova.

Mircea Leac : *„Faptul că mi s-a dat credit în continuare mă obligă mult. Vreau să cred că împreună cu colegii mei, voi reuşi să fac ceva pentru echipa care m-a format ca jucător şi ca om. Dorim să transformăm cîţiva jucători cu care echipa se va întări şi atunci voi sta şi eu mai liniştit pe banca antrenorilor".*

Jucătorii vizaţi sînt : Cameniţă (Aurul Negru Pecica) Sevici (CFR Arad), Vălean (Aurul Negru Pecica) şi Iancu (FC Aris).

Boloş mai are drept de joc la UTA pînă în 2 septembrie 92, după care este jucătorul nostru. Prima partidă din viitorul campionat o vom disputa pe teren propriu cu echipa Avîntul Reghin, iar în etapa a doua vom . . traversa Calea Aurel Vlaicu pentru a ne confrunta cu FC Aris".

O.P.

• FOTBAL • C. TIMIŞ • FOTBAL •

Avîntul Periam sau emulaţia unei primăveri

Se pare că toţi factorii locali se implică în viaţa echipei din această mare comună, care şi-a obţinut, în extremis, dreptul de a juca în C. Au început lucrările la îngrădirea terenului şi construirea tunelului spre vestiare. Se are în vedere chiar şi construirea unei tribune cu 500 de locuri şi a unui teren bitumat, de handbal. Să-i nominalizăm şi pe cei care răspund nemijlocit de aceste probleme : preşedintele asociaţiei, ec. Dorin Oprea, şi preşedintele secţiei de fotbal, Cornel Ardeleanu.

Preparativele pentru noul campionat au început în 14 iulie, sînt conduse de Dumitru Croitoru, cuprinzînd 3 antrenamente săptămînal, iar din 20 iulie echipa a intrat într-un cantonament de 10 zile, în localitate, pe malul Mureşului. Lotul îi cuprinde pe mai vechii, Vornicu, Vătafu, Munteanu, Oprea, Cîtea, Andreaş, Suciu, Suiegean, Ispas, fraţii Hulbăr (I, II, III) Stoianov, Drăgoi, Iancu, Bobu, Răcătău precum şi nou veniţii Columbo (Variaş) Bădescu, Orha (Bulgăruş), Porumb (Sînnicolaul Mare) şi portarul Stan (Tomnatic).

St. MARTON

• FOTBAL • C CARAŞ-SEVERIN •

Itinerar pe Valea Bistrei

Şi divizionarele C cărăşene se pun în mişcare. Astfel, **Metalul Oţelul Roşu** a început pregătirile pe 19 iulie cu aceiaşi antrenori cu care în sezonul trecut, a reuşit să ocupe locul secund în campionatul judeţean : Mihai Florei şi Ovidiu Arleşanu. Lotul de jucători îi cuprinde pe : Meszaros şi Szava G. — portari, Stăvărache, Anghel, Pleşca, Sularu, Bogdan, Alfiri, Pănescu, Tiba, Nedelcea, Vîslă, Cioroabă, Caranda, Mălăescu S. şi Mălăescu D. — jucători de cimp„ Absentează Szava Gh., plecat la armată. Nu s-a perfectat nici un transfer pînă acum, poate şi datorită faptului că sponsorul echipei, SOCOMET S.A., nu s-a hotărît încă dacă va sprijini asociaţia şi în sezonul următor. Deci, lotul va fi completat cu juniori din pepiniera proprie şi vor fi rechemaţi jucători împrumutaţi, cum este Păuna (Voinţa Oţelul Roşu).

Foresta Zăvoi, altă echipă ce va activa în C, îşi va relua în curînd pregătirile, la cîrmă cu un nou antrenor, Maximilian Conrad. El l-a înlocuit pe Stefan Dărăşteanu. A părăsit echipa jucătorul Borca, transferat la Sc. Sportivă Caransebeş. Se discută transferul a doi-trei fotbalişti din zonă care, împreună cu cîţiva juniori, vor completa lotul : Dănilă, Reitmeyer — portari, Ţăranu, Albulescu I, Neamţu, Albulescu N., Viaşu, Bulciu, Bujancă, Băbălău, Drăgan, Oproni, Brabilă, Radu, Mihuţ, Lăcătuş, Damian, Dragomir — jucători de cîmp. Mai menţionăm faptul că asociaţia va fi sprijinită, în continuare, de S.I.L. Zăvoi şi Primăria Zăvoi.

FLORIN MUNTEANU

Complex Hotel-Restaurant „TIMIŞOARA"

situat în Piaţa Revoluţiei

asigură cazare şi masă în condiţii de confort şi calitate excepţională a serviciilor, deschis circuitului sportiv.

Rezervări prin Oficiul Judeţean pentru Sport (telefon 13 69 19) sau direct la recepţia hotelului (telefon 13 78 15).

football news

• **ADEVĂRUL ŞI MAFIA.** Cazul Arieşul Turda — Minerul Ştei a fost soluţionat de Comisia Campionatelor Naţionale în favoarea Motorului Arad. Deocamdată, deoarece echipa din Ştei a înaintat dosarul în instanţă acolo unde se va ajunge la **expertiza grafologică** a raportului întocmit de arbitrul Nicolae Asandei (Reşiţa). Vă reamintim că cei din Ştei îl acuză pe arbitru de a fi adăugat în raport, la rubrica „Avertismente" numele încă unui jucător de la Minerul, care avea în acel moment un cartonaş galben în catastiful federaţiei. Prin urmare în jocul următor, de acasă, cu C.P.L. Arad, Minerul l-a folosit pe acesta în stare de suspendare automată (cumul de „galbene"), fără să cunoască faptul. De manevră este acuzat antrenorul C.P.L.-ului, Gh. Borugă, văzut în cabina arbitrilor după meciul de la Turda, beneficiară fiind pînă la urmă Motorul Arad care, în urma omologării fireşti cu 0—3 a scorului în partida Minerul — C.P.L., a prins locul 4 şi promovarea în divizia B în dauna echipei din Ştei. Prin Arad se vorbeşte, şi nu de azi de ieri, că adevărul este de partea şteienilor. Va triumfa el ?

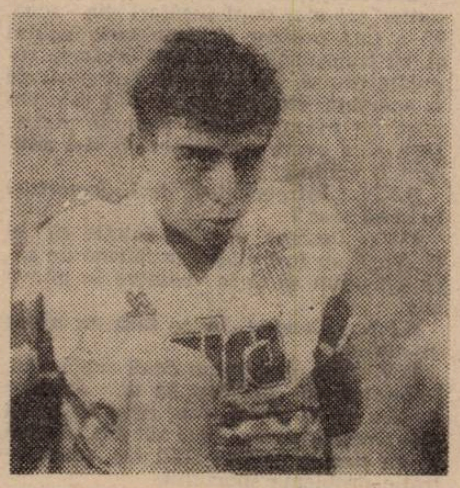

Tibór Csik : „Decît în cine ştie ce mlaştină irlandeză, mai bine pe Santiago Bernabeu !".

• **TRENUL DE CLUJ** a fost luat de Romeo Rus (Metalul Bocşa) ce se antrenează cu C.F.R.-ul din municipiul de pe Someş, sub bagheta lui Marius Bretan.

• **MERITE INCONTESTABILE.** La conferinţa de presă de joi, de la clubul Poli, dl. Viorel Boiţ, preşedintele clubului, a remarcat că a fost minimalizat sau parţial omis aportul antrenorului Ion Ionescu la obţinerea foarte bunelor rezultate ale Politehnicii Timişoara în sezonul încheiat. Sîntem de acord şi îl subliniem cu atît mai mult cu cît prea puţini întrezăreau în toamnă şi chiar iarnă aceste rezultate, iar pe de altă parte pentru că la eşecuri antrenorul e primul vinovat. Măcar acum deci, să-i dăm Cezarului „dreptul". În ciuda săgeţilor mai mult sau mai puţin otrăvitoare care zboară de la dînsul spre noi şi viceversa (Doar că dl. Ionescu îl are drept pavăză vie pe dl. Ghiţă Codreanu, iar noi sîntem cu pieptul gol).

• **ATRACŢIA DOMANULUI.** Cine zice că la C.S.M. Reşiţa nu sînt noutăţi? Păi, se pare că arădeanului C. Bülle II (cu dezlegare în alb de la ASTRA) îi priveşte Valea Domanului şi aerul său, după cum şi portarul Popa şi Puşcaş s-au reîntors pe malurile aceluiaşi rîuşor, după ce nu prea le-a ieşit pasienţa în Germania. Şi mai sînt şi cei 3 oltenaşi de la echipa de juniori a lui Aurică Beldeanu, plecat la Craiova, cu mulţi ani în urmă, din aceeaşi vale. Adăugaţi-l şi pe Vuia (Poli), reîntors de pe malurile Begheiului mai poluat, oricum ca o apă de munte.

Carol Oţil : „Aşa e, n-avem nemţi".

• **SĂ SE SCHIMBE, DAR SĂ NU SE MODIFICE.** La reuniunea de luneа trecută a Consiliului F.R.F., s-a hotărît modificarea R.O.A.F. în ce priveşte art. 165, lit. c, care vizează trucarea meciurilor. Doar că elementele adăugate textului vechi (la sancţiuni apare ca posibilă şi retrogradarea echipelor în cauză, iar ca abatere se incriminează şi simpla participare la discuţii privind eventuale trucări de rezultate şi neinformarea în scris, în termen de 24 de ore, a F.R.F. despre orice încercări de viciere a rezultatelor) nu sînt în măsură să rezolve fondul problemei. Pentru că e greu de presupus că se vor mai găsi fraieri care să se autodenunţe ca în cele două cazuri recente, U.T.A. — Alba Iulia şi Metalurgistul Slatina — Şoimii Sibiu. Or, dovezi concrete, palpabile e greu să găseşti, prin urmare punctul de vedere al observatorilor ar trebui fortificat, el putînd fi chiar decisiv. Doar dacă, bineînţeles, se mai epurează şi corpul observatorilor... Pînă atunci însă mai este, iar sistemul de punctare a rămas neschimbat, doar la juniori introducîndu-se, cu titlu experimental, cele 3 puncte pentru victorie (şi cîte 1 punct la meci egal).

• **REVENIRE.** În urma plecării lui Victor Roşca la Gloria, Metalul Bocşa a apelat la antrenorul Oprea, reîntors de la Brăila. El va fi secondat tot de Portik.

Gavrilă Biró : „Dacă voi nu mă vreţi, . . . nici eu nu vă vreu".

• **ERATĂ LA ERATĂ.** Dezorientare totală la Gloria Reşiţa, după ce preşedintele Marius Popescu, „vicele" Lucian Popovici şi antrenorul Victor Roşca şi-au văzut încurcate pozele în ziarul nostru de săptămîna trecută. Dacă nu au probleme cu familiile, nu-i grav, încercăm noi să-i consolăm deşi Marius Popescu îşi va recăpăta mai greu personalitatea după ce fusese confundat şi cu Gabi Vanya. Bănuim că cineva de la Poligrafie are un dinte contra Gloriei. Întreprindem deja cercetări în acest sens şi vinovatului o să-i publicăm poza sub care vom scrie „Încurcă Lume". Iar pentru colecţionarii de fotografii ale oamenilor de fotbal vom preciza că ordinea corectă a celor prezentaţi în clişeele din numărul trecut este, de sus în jos : V. Roşca, M. Popescu şi L. Popovici.

• **ARBITRII, ÎN VACANŢĂ LA MUNTE.** În perioada 4—9 august, se va desfăşura Consfătuirea arbitrilor divizionari, care se va bucura de prezenţa unor lectori prestigioşi din ţară (M. Neşu, I. Igna) şi străinătate. Cel mai important şi dificil punct al ordinii de zi va fi cel legat de prelucrarea ultimelor modificări ale Regulamentului Jocului de Fotbal, în special cea referitoare la pasa la portar, controversată şi contestată chiar şi în lumea arbitrilor. Vom reveni şi noi cu un reportaj mai amplu.

• **LA U.E.F.A. :** Mircea Sandu în Comisia pentru organizarea campionatelor europene, Cristian Bivolaru în Comisia pentru statute, iar Mircea Pascu în Comisia pentru fair-play.

• **INVAZIE ROMÂNEASCĂ ÎN ELVEŢIA :** Ad. Popescu („U" Craiova) la Locarno în prima ligă, tot în prima ligă dar la Lausanne Sports, tot nişte craioveni, Badea şi Olaru. În liga a II-a, la Chenois (proaspăt promovată şi antrenată de Radu Nunweiller), Popoviciu (Jiul Petroşani) şi Ursea (Petrolul).

Brigada FOOTBAL NEWS pe teren • Brigada FOOTBAL NEWS pe teren

U.T.A., ÎN CĂUTAREA LOTULUI DIN SEZONUL TRECUT

(urmare din pag. 1)

D.V.: Pot să spun că, deocamdată, eu. Bineînțeles că mă sfătuiesc și eu cu conducerea Societății Comerciale UTA, care, trebuie să subliniez, ne-a ajutat foarte mult, și fără de care nu am putea exista.

B.F.N.: Aici ar fi două întrebări de pus. Mai întîi, ce înseamnă acel „deocamdată"? Că este o perioadă provizorie?

D.V.: E o perioadă provizorie în privința președintelui, care a fost suspendat pe o perioadă determinată, noi sperînd că ea va fi cel puțin înjumătățită.

B.F.N.: Deci, deducem că ați pornit la drum cu o formulă în care dumneavoastră răspundeți de fotbal.

D.V.: Da.

B.F.N.: Clar. A doua întrebare se referă la implicarea S.C. U.T.A. în viața clubului. Pentru a lămuri lucrurile, spuneți-ne cine numește conducerea clubului?

D.V.: Noi, clubul, funcționăm ca o secție a S.C. U.T.A. S.A., sîntem de fapt, secția sport. În ultimii ani, echipa a fost a tuturor și a nimănui, așa că S.C. U.T.A. a luat-o sub patronajul el, prin urmare actuala conducere a clubului a fost numită de Consiliul de Administrație al întreprinderii.

B.F.N.: Clubul are și el un consiliu de administrație propriu, un subconsiliu să-i zicem?

D.V.: Ar fi un subconsiliu la nivel de club din care, pînă la suspendarea domnului Pop, făceau parte: acesta, eu, contabilul șef și organizatorul de competiții. Noi patru ne sfătuiam, dar, să-i zicem așa, semioficial.

B.R.N.: Adică, deciziile majore erau luate de conducerea Societății Comerciale?

D.V.: Da, pentru că noi aparținem de ea.

B.F.N.: În campionatul trecut s-a format în Arad, mai mult sau mai puțin oficial, un triumvirat...

D.V.: Înainte de a continua, aș vrea să preîntîmpin întrebarea, spunîndu-vă că noi, care am venit la conducere în iarnă, nu am făcut parte în toamnă din acest așa-zis triumvirat. Deci, eu nu cunosc înțelegerile dintre vechile conduceri și nu vreau să le comentez. Nu am fost de față la discuții.

B.F.N.: În momentul actual, există vreo înțelegere?

D.V.: Nu, nu există nici o înțelegere stabilită, dar desigur că noi dorim o bună colaborare, sinceră, loială, fără dușmănie.

B.F.N.: Legat de asta, să luăm un caz particular. Cel al lui Grad, pe care noi îl considerăm unul din cei mai buni jucători ai zonei de vest a țării. El s-a întors la Astra...

D.V.: Aveți dreptate. Grad este unul dintre cei mai buni jucători din zonă. El a fost prezent la reuniunea lotului și, cu cunoștința noastră și conform regulamentului, s-a întors la clubul căruia îi aparține. Noi nu dorim să-l aducem pînă nu avem acordul clubului Astra. Deci cînd avem dezlegarea, o să-l aducem la echipă.

B.F.N.: Întreprindeți, deci, demersuri în acest sens?

D.V.: Desigur, dar am înțeles că și la dînșii au fost cîteva probleme pe care așteptăm să și le rezolve în cîteva zile.

B.F.N.: Concret, în ce fază au ajuns discuțiile?

D.V.: Am fost acum două săptămîni, împreună cu dl. Pop, la dl. director Pantea de la Astra, care ne-a spus să mai așteptăm vreo două săptămîni pînă se va decide în Consiliul de Administrație problema sportului.

B.F.N.: Dar Grad ce spune?

D.V.: Grad și-a exprimat dorința — a vorbit chiar cu mine personal — ca, în caz că îl rezolvăm financiar, să rămînă la noi.

B.F.N.: Ce înseamnă să-l rezolvați financiar?

D.V.: Adică noi trebuie să rezolvăm financiar contractul de transfer cu C.S. Astra și contractul de joc cu jucătorul.

B.F.N.: Adică o primă de instalare, cum se zice.

D.V.: Da

B.F.N.: Din interviul cu antrenorul Biro s-ar putea deduce că la U.T.A. situația este hai să-i spunem ambiguă.

D.V.: Într-adevăr, am decis să-l numim pe Gavrilă Biro ca antrenor principal avîndu-l pe Pasc Viorel ca secund. L-am prezentat jucătorilor ca un fost jucător bun, chiar foarte bun de divizia „A", constant, care a jucat peste zece ani la U.T.A. După meciul nostru cu Bocșa din finalul campionatului, se pare că dînsul a avut niște discuții, ca antrenor la Aris, bineînțeles, cu cîțiva jucători ai noștri în frunte cu Mitu, în care s-ar fi exprimat — nu pot să afirm însă cu certitudine — mai mult sau mai puțin serios că, dacă ar fi antrenor la U.T.A., ar da afară unul sau doi jucători (N.R. — se discuta în preajma acelui meci că unul sau două puncte cedate de U.T.A. pe teren propriu Metalului Bocșa ar fi putut să fie returnate în contul Arisului, la Bocșa). Ei, și pe acest fond, în vestiar s-au iscat discuții, domnul Pop pe moment s-a supărat și a spus: „Să vă căutați atunci alt președinte!". A zis-o la supărare. Acum, domnul Pop a revenit la club.

B.F.N.: Iar varianta cu Biro a căzut probabil.

D.V.: Da.

B.F.N.: În cazul său, au hotărît jucătorii.

D.V.: Așa a fost.

B.F.N.: Și e normal să fie așa?

D.V.: Normal este ca la orice echipă conducerea tehnică să fie numită de cea administrativă. Și cred că așa va fi. Conducerea tehnică va fi numită de noi.

B.F.N.: Să deducem de aici că actuala formulă Pasc—Țîrlea este provizorie?

D.V.: S-ar putea să rămînă definitivă, dar deocamdată e provizorie.

B.F.N.: Încă o dată, varianta cu Biro a căzut?

DV..: Această variantă a căzut.

B.F.N.: Vă gîndiți la faptul că nu vreți să creați disensiuni în echipă?

D.V.: Exact.

B.F.N.: Referitor la Ionuț Popa, întrucît la Alba Iulia se aude că s-a apelat la soluția cu Tălnar (și el suspendat) ca director tehnic, vă gîndiți și dvs. la așa ceva?

DV..: Formula cu Tălnar director tehnic nu e sănătoasă. El este suspendat din activitatea competițională, deci nu poate lucra în fotbal. Prin urmare, Ionuț Popa, dacă va activa la clubul U.T.A., o va face în munci administrative, în afara fotbalului. Mă gîndesc că trebuie să-i oferim un servici din care să-și cîștige existența.

B.F.N.: Biro a spus că Ionuț Popa s-ar fi exprimat cam așa: „Eu fac tactica, eu fac echipa, dar nu intru în teren". Bănuiți întrebarea?

D.V.: Repet: dacă va lucra în cadrul clubului, se va ocupa numai de munci administrative.

B.F.N.: Deci nu se va ocupa de echipă?

D.V.: Nu.

B.F.N.: Să ajungem la lotul echipei. Dacă vreți să-l enumerați pe trei categorii: plecări certe, veniri certe și incertitudini.

D.V.: La veniri certe ar fi foștii noștri jucători împrumutați, Stupar și Vlătănescu de la ARIS, Slave, Stănescu și Adolf de la ASTRA, Grădinaru de la Lipova și îl mai avem pe Pal de la Iratoș. Ar mai fi Țîrlea, încert. Noi am vrea să-l aducem ca jucător, iar dacă este cazul și ca antrenor secund. La plecări pot să vă spun că regretăm modul cum l-a racolat F.C. Brașov pe Roland Nagy, fără să ia legătura cu noi. Noi am aflat de la tatăl său. Nici un jucător nu poate participa, conform regulamentului, la pregătirile altei echipe fără consimțămîntul clubului la care este legitimat. Noi nu sîntem de acord ca Nagy să se pregătească la Brașov.

B.F.N.: Dar dacă vrea să plece de la U.T.A.?

D.V.: Nu ne opunem, dacă Brașovul ne satisface financiar. Noi am contactat pe cei de acolo, am vorbit cu președintele Pașcu la București, ar vrea să-l ia, nu s-au exprimat financiar. Se pare că nici ei nu prea stau grozav cu banii. Suma avansată de noi i s-a părut exagerată. Sîntem foarte hotărîți să-l cedăm numai în schimbul acestei sume.

B.F.N.: Alte plecări?

D.V.: Sînt jucătorii împrumutați de la ASTRA, Grad, și Aris, Balint. Pe 25 septembrie expiră împrumutul lui Boloș, care va fi al Astrei.

B.F.N.: Doriți să-i păstrați?

D.V.: Bineînțeles, facem tot ce-i posibil pentru că dorim foarte mult să începem campionatul cu lotul din sezonul trecut.

B.F.N.: Țapoș?

D.V.: Țapoș este la Moneasa, mîine trebuie să se prezinte la încorporare. Dacă vom reuși să-i rezolvăm favorabil situația, vom lua legătura cu Motorul pentru un schimb de portari.

B.F.N.: Sinescu?

D.V.: Este la club, situația nu e clară, s-ar putea să-l dăm la schimb pentru Țapoș, dar nimic nu e sigur pentru că n-am discutat cu cei de la Motorul.

B.F.N.: Deci Mutică e al lui Dinamo, Bunaciu e al lui Sportul și ar mai fi Dumitru Popescu...

D.V.: Este jucătorul nostru. Încă din ianuarie a plecat de la echipă. Nu știm absolut nimic despre el.

B.F.N.: Domnule Vătran, s-a vehiculat ideea că fiind arbitru divizionar nu ați dori să renunțați la arbitraj și ar urma să vă întoarceți la această activitate. Cît adevăr e aici?

D.V.: Sînt component al lotului divizionar A. Sînt în ultimul an de activitate. Aș dori să îmi încheie activitatea așa cum am început-o. Deci ca arbitru.

B.F.N.: Funcția de vicepreședinte de club este compatibilă cu practicarea arbitrajului?

D.V.: Am afirmat că vreau să încheie arbitrînd. Deci, deocamdată activez la club și pînă la 25 august mă mai gîndesc.

B.F.N.: Vă pregătiți, de aia alergați cu soarele în creștetul capului?

D.V.: Desigur că mă pregătesc

B.F.N.: Cum vedeți seria a II-a a diviziei A?

D.V.: Este o serie deosebit de dificilă din ea făcînd parte numeroase foste componente ale primului eșalon. E o serie mult mai tare decît cealaltă, dar fiind alcătuită pe criterii geografice, eu zic că-i bine întocmită.

B.F.N.: Luptați sau nu pentru promovare?

D.V.: Eu zic că încercăm și anul acesta. Dorim foarte mult promovarea.

B.F.N.: Nu există o oarecare dezamăgire în rîndurile echipei, care să o demobilizeze?

D.V.: Noi am căutat și în campionatul trecut să mulțumim jucătorii și se pare că jucătorii au fost foarte mulțumiți. Cred în continuare în jucători. Cred că băieții au trecut peste acest șoc și starea psihică e bună.

B.F.N.: Ce se întîmplă cu Jivan?

D.V.: Este în continuare salariat la S.C. IMAR.

B.F.N.: Are U.T.A. sponsori, domnule Vătran?

D.V.: Avem un contract cu firma STIZO, care ne-a virat în cont 1 200 000 lei.

B.F.N.: În ce condiții?

D.V.: Noi trebuie să le ținem reclamă audiovizuală și să-i trecem numele pe tricourile de joc. Avem discuții cu patronul portughez al magazinului Mini Max. Chiar azi am discutat cu firma Transilvania care ne-a promis că în 10 zile ne va ajuta cu suma de 1 000 000 lei.

B.F.N.: La anul și cluburile divizionare A vor trece la profesionism. V-ați gîndit deja la treaba asta?

D.V.: În primă fază ne-am orientat spre o concitadină, căreia să-i cedăm jucătorii noștri de perspectivă. Este vorba de C.P.D. Altfel, problema este deosebit de dificilă și de complexă.

B.F.N.: Din ce altceva mai trăiește clubul U.T.A.?

D.V.: Din ce primește de la S.C. U.T.A. S.A., din închirieri de spații comerciale și din activități comerciale

B.F.N.: După ezitări și căutări s-ar părea că în sfîrșit s-a definitivat conducerea tehnică a U.T.A.-ei. Ce părere aveți, domnule Pasc?

Un antrenor mai mult sau mai puțin provizoriu

VIOREL PASC: Noi sîntem deocamdată cu caracter provizoriu pînă se găsește o soluție mai potrivită. Cineva trebuia să preia echipa a cărei pregătire nu trebuie să sufere. Pînă va veni cel care probabil merită, noi ne pregătim conștiincios. Eu sînt de 20 de ani la U.T.A., am categoria I, așa că, temporar, pot îndeplini această funcție.

B.F.N.: Acel cineva este căutat de conducerea clubului sau este o speculație a dumneavoastră?

V.P.: Nu e nici o speculație, dar s-ar putea să rămînem și noi, adică eu cu Țîrlea.

B.F.N.: Refuzul echipei de a-l accepta pe Gabi Biro ca antrenor principal, indică existența unor anumite frămîntări în sînul echipei. Așa este?

V.P.: A fost treabă rușinoasă acel moment. Băieții n-au fost influențați de nimeni. Eu oricum eram cu Biro ca secund și de altfel sînt al U.T.A.-ei fie la copii sau seniori, oricum nu-mi fac probleme. Divergențele mai vechi între Biro și băieți au dus la acest moment.

B.F.N.: Divergențele sînt ireconciliabile?

V.P.: S-ar putea ameliora, dacă s-ar sta puțin de vorbă. Totul a fost pripit.

B.F.N.: Vă referiți probabil la faptul că n-au fost consultați și jucătorii

V.P.: Mai nou cu democrația asta,

Mihai Țîrlea:

„ORICUM, VREAU SĂ RĂMÎN ACASĂ"

REP.: Sînteți acum antrenor secund la U.T.A. Care este însă situația dumneavoastră ca jucător?

M. ȚÎRLEA: Este neclară. Dorința mea este să revin la U.T.A. Sportul Studențesc este, în mare, de acord cu asta, urmează ca ele să se înțeleagă asupra laturii materiale a transferului.

REP.: Pînă cînd sînteți sub contract cu Sportul?

M.Ț.: Contractul meu de joc va expira la 1 august. Ar urma renegocierea. Dar eu vreau să mă întorc acasă.

REP.: În cazul nefericit că nu se rezolvă transferul, veți rămîne ca antrenor secund la U.T.A.?

M.Ț.: N-aș vrea să renunț la condiția de jucător, pentru că mai pot să joc, iar ca antrenor pot să mă exprim și mai tîrziu, pe la 35—40 de ani. Dar după promisiunile și discuțiile de pînă acum, se pare că, situația se va rezolva favorabil. Oricum, eu vreau să rămîn acasă. Deci, se subînțelege răspunsul.

REP.: În interviul pe care ni l-a acordat acum două săptămîni, dl. Mac Popescu, președintele clubului Sportul Studențesc, își exprima dorința să te aibe în continuare jucător la Sportul.

M.Ț.: Anul trecut, cînd am vrut de asemenea să mă întorc la Arad, am avut cu dînsul o înțelegere, ca eu să rămîn la Sportul încă un an pînă în vara aceasta, după care mi-a promis că-mi va da drumul. Am încredere în cuvîntul dînsului.

REP.: Cum vezi lotul U.T.A.-ei?

M.Ț.: Am pierdut niște jucători, lotul este mai subțire decît anul trecut. Nucleul a rămas însă același, au mai venit cîțiva tineri, care cu o bună pregătire pot ajunge să joace în echipă. De asemenea, avem promisiuni că se va rezolva situația jucătorilor reîntorși la echipele lor din Arad. Campionatul este oricum mult mai greu, iar ceea ce s-a întîmplat în finalul celui recent încheiat nu ne avantajează. Dar presupun că nici nu ne deranjează prea tare. De altfel eu încă nu știu prea bine ce s-a întîmplat, am citit, am auzit, lumea vorbește, dar nu sînt în temă.

REP.: Fiind ca antrenor secund mai apropiat de jucători, cum simți echipa acum după incidentul cu Gavrilă Biro?

M.Ț.: Jucătorii se pregătesc bine, n-am ce să le reproșez, au înțeles că deocamdată noi sîntem antrenorii, nea Viorel și cu mine. La club există a oarecare instabilitate în ceea ce privește atît conducerea administrativă cît și cea tehnică. Dar jucătorii se pregătesc, par totuși, să zic așa, puțin speriați, dar eu zic că prin muncă totul se rezolvă.

OVIDIU PĂCURARIU

● Brigada FOOTBAL NEWS pe teren

cam așa este. E democrație și în viața de toate zilele, e democrație și la fotbal...

B.F.N.: Faptul s-a consumat. Varianta Biro a căzut. Care-i atmosfera în lot?

V.P.: Este bună. Totuși băieții sînt îngrijorați de faptul că au plecat vreo trei titulari: Grad, Balint și Bunaciu. Și ei se gîndesc dacă vom realiza ceva sau nu. Credem că vom realiza măcar aducerea lui Țîrlea ca antrenor și ca jucător. Să sperăm că vine și Grad, un post ar fi acoperit de Stupar care e un jucător de bază. S-ar putea ca cei care sînt aici, 17 la număr, să acopere aceste plecări. Oricum sînt preocupări de suplimentare a lotului. S-ar putea să-l aducem și pe Coraș.

B.F.N.: Încercați cîte un pronostic în cele două cazuri: în cazul că veți readuce jucătorii vizați și cazul în care nu îi veți readuce.

V.P.: S-ar putea ca și cu acei jucători să nu reușim ca și în campionatul trecut pentru că toată lumea a luat seama că U.T.A. are echipă bună și se va mobiliza mult mai bine în meciurile cu noi. Pe de altă parte seria este mult mai puternică. Dar s-ar putea și să obținem rezultatele de anul trecut. Oricum e greu de spus.

B.F.N.: Bănuim că obiectivul este, și în acest campionat, promovarea. Aveți șanse?

V.P.: Dacă completăm lotul cum credem noi că e mai bine, s-ar putea să ne situăm într-unul din primele locuri, nu știu care, alături de Bihor, Corvinul și Baia Mare deși s-ar mai putea să apară și alte candidate. Cred că aici vom lupta în plutonul acesta, de 4—5 echipe.

B.F.N.: Dar Alba Iulia?

V.P.: Alba Iulia a avut mai mult conducere decît echipă. Asta o știe toată lumea. Și apoi, la lac, dacă este apă, vin broaștele. Așa și la fotbal, dacă sînt bani, vin jucătorii, dacă nu...

B.F.N.: Întîmpinați dificultăți din partea jucătorilor?

V.P.: Nu, mai ales după întîmplarea cu Biro își dau seama că nu pot să-și facă de cap.

B.F.N.: L-am văzut pe Marco la Arad, la club.

V.P.: Înainte de terminarea campionatului el și-a manifestat dorința să plece. El mai este al nostru pînă în decembrie. Nu s-au purtat încă discuții cu el, dar Aris a amintit că-l dorește.

B.F.N.: Ar fi o piesă de bază?

V.P.: Da, ar fi în primii 14. Eu întotdeauna așa socotesc lotul de bază. El a avut probleme personale, delicate și gîndul îi era în altă parte. Are calități și cu puțină orientare în joc și cu gîndul la fotbal ar putea juca foarte bine. Părerea mea este să nu renunțăm la Marco.

B.F.N.: Puteți să-i enumerați pe cei 17 de la Moneasa?

V.P.: Ivan, Țapoș, Stupar, Gaica, Radu George, Dronca, Stănescu, Boloș, Mitu, Țucudean, Tîrțău, Ungur, Țîrlea, Slave, Grădinaru, Burtea, Vlătănescu, Mai este în lot Adolf, care acum e bolnav.

Jucătorii și nostalgia după cei plecați

B.F.N.: Cum vede echipa noul campionat?

SANDU GAICA: Campionatul va fi mult mai greu, seria noastră e foarte grea. Cred însă că dacă rămînea lotul de anul trecut nu s-ar fi pus problema promovatei. Avînd în vedere că am pierdut cinci jucători, e mai greu. Avem mulți jucători tineri.

B.F.N.: Dar în cazul cînd trei dintre aceștia se vor întoarce, cum s-ar părea că e posibil?

S.G.: Foarte mari șanse de promovare în acest caz. Cred că nu sînt subiectiv dacă spun că am avut cea mai bună echipă din serie.

B.F.N.: Aceasta este și părerea noastră. Dacă vrei să faci publice chestiuni pe care noi nu le-am abordat, te rugăm să le expui.

S.G.: În primul rînd aș vrea ca toți suporterii să fie mai aproape de echipă și, nu în ultimul rînd, ca sponsorii să fie și ei alături de noi.

B.F.N.: În toamnă, după meciul de la Timișoara cu U.M.T., i-ai spus președintelui de atunci, Gherghel, că te lași de fotbal. De ce?

MARIUS ȚUCUDEAN: Am spus că plec dacă mai rămîne Țicleanu, iar domnul Gherghel mi-a spus că nu-mi dă drumul și atunci i-am replicat că mă las de fotbal.

B.F.N.: De ce?

M.Ț.: Sîntem două caractere opuse, eu și Țicleanu.

B.F.N.: În relațiile interumane?

M.Ț.: A, nu. În ceea ce privește jocul și ceea ce-mi cerea el să joc. Eu nu puteam să joc ce și cum dorea el. În afara terenului însă, jos pălăria.

Acum, lotul s-a mai subțiat, au plecat cinci jucători de bază și au venit mulți tineri care nu știu dacă vor face față la meciurile cu miză, presupuse de lupta pentru promovare. Seria e foarte grea. Va fi foarte dificil. Să nu se înțeleagă însă altceva decît că va fi foarte greu.

B.F.N.: Jocul tău este în ușor regres în ultimul timp...

M.Ț.: După doi ani buni, m-am căsătorit, mi s-a născut un copil, au apărut multe probleme, știți cum e ca proaspăt căsătorit. Apoi a fost și neînțelegerea cu Țicleanu în legătură cu jocul meu.

B.F.N.: În ce privește promovarea, noi credem că aveți prima șansă. Baia Mare nu a arătat mare lucru, i-a pierdut pe Buia și Vasc. Jiul e capricioasă, Corvinul la fel, l-a pierdut pe Hanganu, are probleme cu Cocan și Ulești și o pregătire precară din urmă. Ar rămîne Bihorul, pe care urmează să o vedem și în meciurile cu miză. Așa că, mult noroc!

BRIGADA FOOTBALL NEWS: Radu Suciu, Ovidiu Păcurariu și Marius Jura

— DREPTUL LA REPLICĂ —

De ce a fost antrenorul recuzat de echipă?

B.F.N. — Sandu Gaica, ești căpitanul echipei U.T.A. de un an. Pentru ca opinia publică să cunoască și poziția celeilalte părți, a jucătorilor deci, în legătură cu episodul de miercurea trecută, cînd echipa a avut o reacție neobișnuită la prezentarea lui Gavrilă Biro ca antrenor principal, te rog să-ți expui, cu toată sinceritatea, punctul de vedere. Mai ales că ai fost unul din cei care și-au exprimat nemulțumirea față de această numire.

S.G.: Ceea ce s-a întîmplat a fost ceva spontan, adică nu a fost o „lucrătură", cum ered că domnul Biro vrea să arate. Și totul a pornit de la o serie de afirmații pe care dînsul le-a făcut în timpul campionatului recent încheiat.

B.F.N.: Anume care?

S.G.: Nu vă supărați, dar n-aș vrea să comentez mai mult.

B.F.N.: Dar la ce se refereau afirmațiile?

S.G.: La jucători. Atît vă pot spune.

B.F.N.: Nu mai există nici o punte de legătură între voi și dl. Biro?

S.G.: Nu.

*

B.F.N.: Domnul Biro te-a nominalizat printre jucătorii care s-au împotrivit numirii sale.

MARIUS ȚUCUDEAN: Da, am citit și eu. Dar n-a fost chiar așa. Eu doar am stat și am ascultat și doar la urmă am spus că dacă băieții au de explicat ceva, nu pot să o facă în fața lui. Ar fi penibil și pentru el. De fapt, nea Gabi a spus asta înaintea mea, că nu poate să stea și să asiste cum noi supunem la vot numirea lui.

Deci eu am spus doar atît, colegilor: „dacă aveți să spuneți ceva spuneți-o conducerii, nu cînd e nea Gabi aici".

B.F.N.: Au existat ceva disensiuni între tine și el?

M.Ț.: Niciodată. Acum însă am înțeles că au existat niște probleme cu mai mulți jucători după meciul cu Bocșa. Oricum, nu sînt de acord cu afirmația că jucătorii pun antrenor pe cine vor ei. Nu am avut de împărțit nimic cu nea Gabi, a fost o oarecare reținere. Nu e vorba însă de nici un grup al celor cinci. Zic eu că, mai degrabă, așa a fost să fie.

* * *

P.S. Dragoste cu de-a sila nu se poate. E greu să impui un antrenor pe care nu îl agreează, de fapt chiar îl refuză, 4—5 jucători de bază. Doar că acest lucru trebuia, dacă nu știut dinainte, atunci testat, evitîndu-se situații penibile. La urma urmei și în fotbalul mare jucătorii sînt consultați deseori în astfel de cazuri.

VEST SPORT

ANCHETA ● VEST SPORT ● ANCHETA

ZECE DESPRE POLI

1. Ce v-a plăcut la Poli în campionatul '91-'92?
2. Ce nu v-a plăcut la Poli în campionatul '91-'92?
3. Cine considerați că a fost cel mai bun jucător la Poli în campionatul încheiat?
4. Comentați debuturile sezonului '91-'92, la Poli.
5. Sînteți tentat să faceți o paralelă între Poli-90 și Poli-92, ambele calificate în Cupa UEFA?
6. Cum vedeți participarea Politehnicii în Cupa UEFA?
7. Dar în viitoarea ligă națională?
8. Ce jucători din zona de vest a țării considerați că ar trebui să fie în vederile Politehnicii?
9. Ce ați întreprinde dacă ați fi numit antrenor la Poli?
10. Ce ați întreprinde dacă ați fi numit președinte la Poli?

„Aș transfera jumătate din echipă la C.F.R."

SAVA SIMICELESCU, președintele Clubului C.F.R. Timișoara

1. Spiritul de echipă.
2. Fluctuațiile de formă de la începutul campionatului.
3. Baban — în tur, Vlaicu — în retur.
4. Dintre toți debutanții au confirmat Csik, Baban și parțial Bătrînu. Vuia și Diaconescu ar fi mai buni la CFR.
5. Poli '90 mi s-a părut puțin mai integră și mai solidă decît Poli '92 și țin cont de plecarea lui Ionuț, T.moftе, Bungău, la aceștia adăugîndu-l și pe Nae Trăistaru, care au fost înlocuiți cu fotbaliști buni, dar nu de valoarea lor.
6. Jucătorii din seria în care am activat au fost analizați din interes, din punctul de interes al CFR-ului. Știm de ce am avea noi nevoie, nu Poli. Mi-au plăcut mai mulți, dar în condițiile actuale mi-am limitat pretențiile la posibilități.
7. Va avea meciuri grele. M-ar bucura succesul lui Poli, dar sînt mai degrabă tentat să cred că-și va îmbunătăți situația financiară în meciul retur. Dar și pentru asta cred că la Madrid ar trebui să fie un rezultat strîns. Și la urma urmei, de ce n-ar fi eliminat Realul dacă a fost eliminat Atletico...
8. Îi prevăd o comportare bună. Are un nucleu de jucători buni, cu experiență în Divizia A și am multă încredere în conducerea tehnică a lui Poli.
9. Aș căuta să mobilizez conducerea pentru a întări lotul cu cel puțin 2-3 jucători de clasă în rest, aș face tot ce face și Ionescu.
10. Aș transfera jumătate din echipă la CFR!

„Sper într-o ascensiune"

GHEORGHE CODREANU, instructor metodist la Clubul „Poli"

1. Mi-a plăcut revenirea echipei în partea a doua a campionatului în mod deosebit prin jocul la rezultat. De asemenea, mi-a plăcut faptul că antrenorul a reușit să găsească și să consolideze un echilibru rațional între cele două faze (atac și apărare).
2. Echipa ar fi trebuit să dea o notă de mai mare „tupeu", indiferent de adversar și de locul de desfășurare a jocurilor. Au mai fost cîțiva jucători care nu au participat cu un efort corespunzător posibilităților lor, care ar fi dus, în mod implicit la un nivel de joc mai ridicat. Nu mi-a plăcut faptul că participarea spectatorilor și a suporterilor a rămas datoare printr-o emulație, dacă ar fi existat, ar fi dus la jocuri mai bune și rezultate superioare.
3. În tur Varga, Andreaș, Baban, în retur Almășan și Vlaicu.
4. Debut bun — Baban. Într-o ascendență continuă spre limite înalte Diaconescu, Macavei, Bătrînu și Csik.
5. Poli '90 a avut timp mai mult „să se coacă" pînă la participare, pe cînd această echipă poate să depășească valoarea lui '90, dar încă nu este așa matură. E necesar timp și răbdare.
6. Militaru (Jiul), Ungur, Tîrțău (UTA), Potocianu și Pușcaș (CSMR).
7. Meritorie. Sorții ne-au dat un adversar dificil dar și noi avem șansa noastră.
8. Sper într-o ascensiune în ceea ce privește calitatea și spectacolul jocului. Este o perioadă de maturizare ceea ce mă face să fiu optimist.
9. Ce fac cînd nu sînt antrenorul lui Poli? L-aș lăsa să lucreze, nu l-aș lăsa să fie comentat de diletanți.
10. Întreg colectivul de lucrători ai clubului trebuie să căutăm tinere talente, să le creștem, să le dezvoltăm și să le lansăm. Numai un club cu circa 40 de jucători competitivi poate să fie mare. Dar pentru asta trebuie investiții, asigurarea bazei materiale...

„Sînt împotriva tuturor aranjamentelor"

IOAN AL. TĂTAR, redactor la Divizia Sport Radio Timișoara

1. A știut să forțeze culoarul EUROPEAN atunci cînd alte echipe au obosit pînă și la pretențiile României (fotbalistice).
2. Pactul cu... Diavolul (cu „D" de la Dinamo). Sînt împotriva tuturor aranjamentelor; despre cele cu asupritoarele și profitoarele fotbalului românesc (Steaua și Dinamo), ce să mai zic?
3. Doi jucători s-au ridicat peste ceilalți, în ordine: Varga, Vlaicu.
4. Între „foarte bun" și „bun" Diaconescu și Csik, „promițător" Roșu și „așteptăm" de la Baban. Cînd el va alerga pe teren și va călca pe stradă ca un om modest, vom mai vorbi.
5. În ambele campionate, finalul a fost superior startului. Despre încercarea „europeană" vom vorbi după „vizitarea lui „Santiago Bernabeu".
6. Căzătura de pe un cal frumos tot căzătură se cheamă. Real-ul pleacă (o știe toată lumea), Poli poate sosi. Să nu uităm: ambele echipe joacă cu aceeași minge!
7. Pentru campionatul intern avem doar doi adversari: neîncrederea (în noi) și neseriozitate. Ambele, ușor de învins
8. Potocianu (CSM Reșița), Mitracu, Popa (Unirea Alba Iulia), Ungur (UTA), Gligorovici (CFR Timișoara).
9. Stau cu picioarele pe pămînt. Deci, pe ATUNCI...!
10. Răspunsul e oarecum același: Să nu uităm însă că va fi valabilă — întotdeauna — expresia: „Dacă bani nu sînt, nimic (deci, nici sport) nu e!"

„Cei mai buni dintre cei ieftini"

FLORIN BOIERU, redactor „Renașterea Bănățeană"

1. Nimic deosebit.
2. Nimic deosebit.
3. Varga.
4. Absolut normale. În ce mă privește, nu așteptam de la debutanți nici mai mult, nici mai puțin decît au oferit.
5. Nu.
6. Scurtă, dar — sper! — nu „meteorică".
7. Greu de anticipat.
8. Cei mai buni dintre cei ieftini. Sau invers.
9. Mi-aș prezenta imediat demisia, pe motiv de incompetență.
10. Idem.

REPLAY * REPLAY * REPLAY *

■ Victor Pițurcă, ex-antrenorul Stelei, i-a adus recent, în presă, cîteva acuze „tari" lui Ioan Alexandrescu, șeful secției de fotbal a Clubului Steaua fără a avea însă suportul dovezilor palpabile. Prin urmare, I.A. i-a demolat cu relativă ușurință „rechizitoriul", prin care era învinuit și că ar fi luat bani negri pe unele transferări peste hotare ale jucătorilor „militari" (era pomenită suma de 15.000 de dolari alături de numele lui Daniel Minea) sau că i-ar fi cerut lui V.P. să piardă meciul cu Sportul. Daniel Minea a dezmințit în Gazeta Sporturilor că l-ar fi dat bani lui I.A., iar acesta contraatacă: **„Nu am luat și nu ar primit nici un b[a]n în cadrul transferurilor de jucători la care vă referiți (n.n. — în străinătate) și acesta este și motivul pentru care intenționez să-l acționez în justiție pe Victor Pițurcă".** Sp. Rom.)

■ Comentariul ziaristului Ion Cupen: **„Așa cum Jacky Ionescu a fost nu demult pedepsit pentru demascarea unor potențiale m[a]trapazlicuri, cînd se afla la Corvinul, reclamantul (Pițurcă) a fost cel arătat cu degetul și făcut să înțeleagă că nici un club din România nu și l-ar dori în preajmă cu asemenea apucături vindicative. Singurul efect? Steaua a renunțat să mai vîndă pe bani peșin jucătorii mărunți, plevușca care iese prin ochiurile năvodului său, cedîndu-i cu toptanul la sucursala din Mizil"**

■ Ca de obicei, scandal în „mahalaua" Rapidului. Președintele recent constituitei Uniuni Fotbal Club Rapid, Mihai Zaharia a demisionat în urma presiunilor, declară el, ministrului transportului, Traian Băsescu. Care, zice-se ar vrea să-l instaleze ca președinte pe Mircea Pascu și ca antrenor pe Mircea Rădulescu. Ambii însă, primul evaziv, celălalt categoric, nu confirmă varianta.

M.P.: **„Nimeni nu mi-a făcut vreo propunere oficială deși am abordat subiectul în două rînduri, ultima dată recent. Indirect, nu m-am angajat cu nimic (...) Exclud însă varianta de a fi impus împotriva voinței jucătorilor și a suporterilor".**

M.R.: **„Pînă la această oră, deși zvonul mi-a ajuns la ureche, nu m-a contactat nimeni. Concret, nu am primit nici o ofertă nici de la club, nici de la minister".** (Sp. Rom.).

Jucătorii, solidari cu Zaharia, au declarat mai întîi că nu se vor mai antrena, neprezentîndu-se nici la partida din Cupa Internațională de Vară, cu Lokomotiv Sofia, apoi au schimbat macazul și au jucat (3-2) cu banderolă albă pe brat, deși o bună parte (de fapt rea, adică agresivă) a suporterilor a încercat să-i împiedice să poarte însemnul grevei de avertisment. Na a reușit, în schimb i-a huiduit pe tot parcursul meciului, cerînd și înlăturarea lui Zaharia.

Litigiul urmează a fi solutionat de Consiliul de Administrație al Uniunii.

■ Dobrin a părăsit pe FC Argeș, neprezentîndu-se la jocul cu Lokomotiv Sofia, de la Pitești, din cadrul aceleiași Cupe de Vară (scor 1-2, deși sofioții, cu veleități pugilistice — arbitrul V. Curt fiind lovit — au jucat la un moment dat chiar în 9 oameni). „Gîscanul" cică s-ar plînge de lipsa sprijinului conducerii, de o anumită conjurație inițiată de prefectură și primărie. De imixtiunile prefecturii se plînge și Cîrțu, la Univ. Craiova. Și cînd te gîndești că alții acuză, dimpotrivă, lipsa de implicare a administrațiilor locale, chiar dl. Ion Ionescu o face. Sigur, calea de mijloc e cea mai bună, adică o implicare cu măsură, dar drumul acesta a fost întotdeauna cel mai greu de urmat, într-o lume a extremelor..

■ S-a zvonit mai întîi că la Corvinul, odată cu președintele Socol, ar fi fost înlocuit și antrenorul Dudu Georgescu, venind „echipa" Ion Petcu (președinte) — Romulus Gabor (antrenor), foști jucători ai clubului hunedorean. Pe urmă Gabor ar fi renunțat în favoarea lui Dudu, care a și demarat pregătirile noului sezon. Iar acum aflăm că Dudu, pus într-o situație echivocă și penibilă, a renunțat: **„Oricum, vreau să remarc că neseriozitatea celor de la Hunedoara mi-a lăsat un gust amar, ca să nu mai vorbesc de prejudiciul profesional provocat. Dacă n-ar fi existat înțelegerea cu Corvinul, aș fi optat pentru altă echipă. Oferte au existat. Eu am fost fair-play toată viața. Alții nu".**

■ Hagi a fost descoperit și crescut de Bükkössi, la Farul. A vrut să meargă la Craiova, s-a dus acolo la examen la facultate, dar a ajuns, mai mult de nevoie decît de voie, la Sportul Studențesc, în umbra căruia era pe-atunci Nicu Ceaușescu. Pe urmă, ca la noi, Steaua l-a legitimat, în vederea finalei Supercupei cu Dinamo Kiev, doar pe 2 (două) zile, dar a rămas cîțiva ani. A ajuns apoi unde a ajuns dar din dolarii primiți pentru vînzarea lui, Farul s-a ales cu mai nimic

„PROFESIONISMUL ÎNSEAMNĂ, ÎN PRIMUL RÎND, SOCOTELI EXACTE. (...)

În momentul de față, dacă vrem cu adevărat să acceptăm ideea profesionismului, adică a «socotelilor exacte», clubul Farul, care l-a produs pe Hagi, trebuie să obțină partea ce i se cuvine.

Lichidarea conturilor cu Hagi ar însemna un prim pas spre legitimarea profesionismului, care, repetăm, este un sistem al conturilor exacte, în afara cărora se instalează doar confuzia care convenea atît de mult celor puternici". (Ioan Chirilă — Fotbal).

■ În momentul anunțării rezultatului negativ al votului asupra introducerii sistemului de punctare cu 3 puncte pentru victorie, selecționerul Cornel Dinu a părăsit sala în care se desfășura Consiliul Federal, despre care Ion Cupen spune: **„a început să semene tot mai mult cu defuncta Mare Adunare Națională. Satrapii stau la tribună și vasalii în bănci, cu mîinile ridicate. Cuvîntările sînt formale, toată lumea se gîndește, în spatele paragrafelor de lege adoptate, la bufetul de care o desparte o ușă".** Unul din „satrapi", președintele executiv al FRF, Mircea Sandu, a propus punerea în discuție a lui Dinu în vederea excluderii din Consiliul Federal.

MAX

REPLAY * REPLAY * REPLAY *

TOTUL, TOȚI, TOATE numai în

CARTEA GALBENĂ 1992,

ediția județeană !

TOATE adresele și telefoanele **TUTUROR** instituțiilor, **societăților** comerciale și întreprinzătorilor particulari din Timișoara și **județul** Timiș pentru **TOȚI** cei ce vor să fie informați.

UNEORI, CELE ȘASE CIFRE ALE NUMĂRULUI DE TELEFON POT FI CELE ȘASE ZEROURI ALE CIFREI MILION!

Așadar, nu pierdeți ocazia de a fi prezenți în CARTEA GALBENĂ, trimițînd prin comis voiajor reprezentant al firmei, scrisoare cu valoare sau scrisoare recomandată pe adresa S.C Sedona, compartiment Cartea Galbenă, Aleea Demetriade nr. 13, Timișoara, în care, alături de coordonatele **societății** comerciale, veți specifica și mărimea spațiului publicitar solicitat. Costul publicității este de 145 lei/cm².

GRĂBIȚI-VĂ! NUMAI PÎNĂ LA 30 IULIE VĂ MAI AȘTEPTĂM!

TENIS

ANDREEA VANC, componentă a lotului național:

„Am demarat construcția unui club de tenis"

REP.: De cîteva zile te-ai întors de la Frankfurt unde ai participat cu echipa României la „Cupa Federației" la tenis de cîmp. Cu ce impresii vii de acolo?

A.V.: Cupa, după cum se știe a fost cucerită de Germania, care în finală a învins Spania cu 2-1, o victorie așteptată și meritată. Liderul, Steffi Graf, nu mai are nevoie de prezentare, mai ales că, în forma în care se află, pleacă favorită și la Jocurile Olimpice. Secondanta ei, Anke Huber, la cei 17 ani ai săi, este o mare speranță, ea urcînd deja, la începutul anului, între primele 10 jucătoare din lume. Barbara Rittner (19 ani) completează o echipă solidă și foarte tenace. Noi am avut un pic ghinion la tragerea la sorți: am jucat în primul tur cu Austria care posedă o jucătoare între primele 20 din lume (Judith Wiesner) și alta cu vreo sută de locuri mai jos (Petra Ritter). Wiesner a învins-o pe Irina Spîrlea, Ruxandra Dragomir pe Ritter, iar la dublu primul set s-a decis la mare luptă, 7-6 pentru austriece, care l-au cîștigat și pe al doilea (6-3) și meciul cu 2-1. Pentru a rămîne în grupa de elită am jucat în recalificări cu Bulgaria, care le are pe surorile Maleeva: erina, locul 12 în clasamentul WTA și Magdalena (WTA, 31). Cele două au cîștigat ușor la simplu în fața Irinei și a Ruxandrei, în vreme ce la dublu Spîrlea, Dragomir le-au învins pe Magdalena și Elena Pampoilova, stabilind scorul meciului: 2-1 pentru Bulgaria.

REP.: Dar parcă erai suspendată pînă la 15 septembrie 1992?

A.V.: Anul trecut, în iunie, am semnat un contract în Italia. Nu am participat atunci la Campionatul Național de junioare de pe urma căruia se obținea calificarea pentru Campionatul European. Cu toate acestea și în ciuda faptului că am anunțat federația noastră că nu voi participa la „europene", am fost selecționată pentru această întrecere. Neprezentîndu-mă, F.R.T. a hotărît suspendarea mea vreme de un an. Ciudat este că hotărîrea de suspendare a fost remisă Federației Italiene de Tenis, care a prezentat-o Federației Internaționale, aceasta din urmă netinînd cont de ea. A venit 1992 cu calificările pentru Olimpiadă, la care nu am participat, nefiind selecționată de Federația Română, singura îndreptățită să mă „recomande" la acest turneu preolimpic. Și acum, iată, „Cupa Federației" unde am reprezentat România, pentru care însă nu am jucat nici un meci. Sînt două mari regrete ale mele: neparticiparea la Olimpiadă și faptul că nu am jucat la Frankfurt. Măcar la dublu în meciul cu Bulgaria, cînd era deja 2-0 pentru adversarele noastre..

REP.: Toate acestea țin, acum, de domeniul trecutului. Care este viața ta „italiană"?

A.V. În perioada iunie — octombrie '91, pregătindu-mă și concurînd în Italia, am urcat de pe locul 462 pe 346 în clasamentul WTA. Iarna, a urmat, tot acolo, o perioadă de pregătire intensă (5-6 ore de antrenament pe zi), dar de cîteva luni sînt în țară. Mi-am dat bacalaureatul și împreună cu familia mea am demarat construcția unui club de tenis ce va cuprinde terenuri, cu instalații de nocturnă, un bazin, o sală de squash (un fel de tenis în sală cunoscut mai mult din filme) și alte utilități. Sala de squash va fi prima de acest fel construită în țară.

REP: Ce condiții de pregătire ai în Italia?

A.V.: Foarte bune. Mă pregătesc cu dl. Gh. Văideanu, un antrenor român plecat de 3 ani din țară, care are acolo o școală de tenis „Centre Tenis Gica". Terenurile lui se află în Castelli Romani, lîngă Roma, pe niște dealuri, într-un cadru mirific. Acolo are și Papa rezidența de vară. De fapt sînt legitimată la clubul „T.C. Castel Gandolfo", dar cum străinii nu au voie să joace la echipe italiene particip la concursuri individual.

REP.: Ai avut un contract în Olanda...

A.V.: Tocmai din motivul amintit, în mai, am jucat pentru o echipă din Olanda cu care am promovat într-o ligă superioară.

REP.: Care e programul tău viitor?

A.V.: La sfîrșitul lui iulie mă întorc în Italia. Urmează o perioadă de pregătire și apoi, după un program riguros stabilit, participarea la cît mai multe turnee.

REP.: Îți doresc succes!

A.V.: Mulțumesc. Am nevoie de el pentru a recupera punctele pe care le-am pierdut în aceste luni de relativă pauză.

A consemnat
ADRIAN SCHINDARLI

● VEST SPORT PRESS ●

● **PROGRAMUL CONCURSURILOR** înscrise în calendarul WTA cuprinde pînă la sfîrșitul anului 14 importante turnee. Cele mai interesante concursuri la care se va întrece elita tenisului feminin mondial sînt: openul Statelor Unite ce va debuta la 31 august și-n ordinea premiilor — Virgina Slims Championships (New York, 16 noiembrie, 3 milioane de dolari), Canadian Open (Montreal, 17 august, 550 000 de dolari). Urmează 7 turnee de 350 000 de dolari, dintre care primul va debuta la 10 august la Los Angeles.

● **PETROVICI LA ELBA.** Divizionara A de baschet masculin Poli ELBA Timișoara are și ea un „straniero". Se numește Sergiu PETROVICI, sîrb de origine română, 22 de ani, 185 cm, student la Universitatea Tehnică din Timișoara, un conducător de joc foarte rapid. Declarația antrenorului Mihai Bolcu este relevatoare: **„Ar fi bine dacă echipa s-ar adapta la jocul lui și nu invers".**

● **PROGRAM DIFICIL.** Echipa de volei feminin Politehnica Timișoara creditată, în sezonul 92/93, cu șanse de promovare în divizia A, va avea un început de campionat foarte dificil. În prima etapă (20 septembrie) ea va întîlni, în deplasare, pe Matricon Tg. Mureș, iar în cea de-a doua pe Oltcit Craiova, pe teren propriu, ambele echipe contracandidate la promovare.

● **CU ȘI... FĂRĂ GREUTATE.** Prima zi de concurs la J.O. de la Barcelona a adus deja o medalie pentru România. Halterofilul Traian Cihărean, concurînd la categoria 52 kg, a ocupat locul al treilea cu un total de 250 kg (110+140). Campionul olimpic al probei este bulgarul Ivan Ivanov — 265 kg (115+150), urmat de chinezul Qisheng Lin — 262,5 kg (115+147,5). Tot 250 kg a ridicat și coreeanul Kwang Ku Ko, însă fiind cu cîteva grame mai greu decît Cihărean a fost nevoit să-i cedeze poziția a treia. Primul nostru medaliat olimpic este reșițean de origine și se pregătește la clubul Astra Arad.

● **VICTORIA GERMANIEI** în „Cupa Federației" la tenis de cîmp este a doua (după cea din 1987) de la debutul acestei întreceri, în 1963. Cele 30 de ediții disputate pînă acum au revenit Statelor Unite de 14 ori, Australiei de 7 ori, Cehoslovaciei de 5 ori, Germaniei de două ori, Africii de Sud și Spaniei cîte o dată. Jucătoarea ce posedă cele mai multe victorii cu echipa în „Cupa Federației" este Chris Evert, de 8 ori părtașă la succesele americancelor.

● **ULTIMA ORĂ.** Tenismana românecă Cătălina Cristea este noua campioană europeană de junioare (categoria 17—18 ani), titlu obținut duminică, la Berlin. Născută la 2 iunie 1975, Cătălina este una dintre marile speranțe ale tenisului românesc.

REAL MADRID

ISTORIA EUROPEANĂ

55/56	CCE	7	meciuri	5	0	2	20 : 10	Cîştigătoare
56/57	CCE	8	meciuri	6	1	1	20 : 10	Cîştigătoare
57/58	CCE	7	meciuri	5	1	1	25 : 7	Cîştigătoare
58/59	CCE	8	meciuri	5	2	1	16 : 5	Cîştigătoare
59/60	CCE	7	meciuri	6	0	1	31 : 10	Cîştigătoare
60/61	CCE	2	meciuri	0	1	1	3 : 4	Elim. în Optimi (Barça)
61/62	CCE	10	meciuri	8	0	2	30 : 8	Învinsă în finală (Benfica)
62/63	CCE	2	meciuri	0	1	1	3 : 4	Elim. în 16-imi (Anderlecht)
63/64	CCE	9	meciuri	7	0	2	28 : 11	Învinsă în finală (Inter)
64/65	CCE	6	meciuri	4	1	1	18 : 10	Elim. în sferturi (Benfica)
65/66	CCE	9	meciuri	5	2	2	21 : 11	Cîştigătoare
66/67	CCE	4	meciuri	1	0	3	3 : 5	Elim. în sferturi (Inter)
67/68	CCE	8	meciuri	3	3	2	16 : 11	Elim. în semifinale (M. United)
68/69	CCE	4	meciuri	3	0	1	14 : 2	Elim. în Optimi (Rapid Viena)
69/70	CCE	4	meciuri	2	0	2	16 : 8	Elim. în Optimi (Standard Liege)
70/71	CC	10	meciuri	4	3	3	13 : 6	Învinsă în finală (Chelsea)
71/72	UEFA	4	meciuri	3	0	1	7 : 5	Elim. în 16-imi (PSV Eindhoven)
72/73	CCE	8	meciuri	4	1	3	12 : 6	Elim. în semifinale (Ajax)
73/74	UEFA	2	meciuri	0	1	1	0 : 1	Elim. în 32-imi (IPSWICH TOWN)
74/75	CC	6	meciuri	4	1	1	15 : 4	Elim. în sferturi (Steaua Roşie)
75/76	CCE	8	meciuri	2	3	4	14 : 13	Elim. în semifinale (Bayern)
76/77	CCE	4	meciuri	2	1	1	3 : 3	Elim. în optimi (F.C. Bruges)
77/78	Neparticipare (locul 9 în campionat)							
78/79	CCE	4	meciuri	3	0	1	15 : 3	Elim. în optimi (Grasshoppers Z.)
79/80	CCE	8	meciuri	5	0	3	11 : 9	Elim. în semifinale (Hamburger SV)
80/81	CCE	9	meciuri	6	1	2	14 : 4	Învinsă în finală (FC Liverpool)
81/82	UEFA	8	meciuri	4	2	2	9 : 10	Elim. în sferturi (F.C. Kaiserslautern)
82/83	CC	9	meciuri	5	3	1	18 : 10	Învinsă în finală (FC Aberdeen)
83/84	UEFA	2	meciuri	0	1	1	3 : 4	Elim. în 32-imi (Sparta Praga)
84/85	UEFA	12	meciuri	6	1	5	22 : 12	Cîştigătoare
85/86	UEFA	12	meciuri	6	1	5	26 : 16	Cîştigătoare
86/87	CCE	8	meciuri	4	0	4	12 : 10	Elim. în semifinale (Bayern)
87/88	CCE	8	meciuri	4	3	1	12 : 7	Elim. în semifinale (PSV Eindhoven)
88/89	CCE	8	meciuri	5	2	1	12 : 10	Elim. în semifinale (AC Milan)
89/90	CCE	8	meciuri	3	0	1	10 : 2	Elim. în optimi (AC Milan)
90/91	CCE	6	meciuri	3	2	1	22 : 7	Elim. în sferturi (Spartak Moscova)
91/92	UEFA	10	meciuri	6	2	2	15 : 8	Elim. în semifinale (AC Torino)
92/93	UEFA							

C1	170	101	25	44	401 : 186	(26 ediţii)
C2	13	13	7	5	46 : 20	(3 ediţii)
C3	50	25	8	17	82 : 56	(7 ediţii)

TOTAL : 245 j. 139 v. 40 e, 66 î. 529 gm : 262 gp.

A disputat un număr de 13 finale europene cîştigînd 8 dintre ele.

1. Paris 12.06.56 C1 4 : 3 cu Stade de Reims.
2. Madrid 30.05.57 C1 2 : 0 cu A.C. Fiorentina.
3. Bruxelles 29.05.58 C1 3 : 2 d.p. cu A.C. Milan.
4. Stuttgart 3.06.59 C1 2 : 0 cu Stade de Reims.
5. Glasgow 18.05.60 C1 7 : 3 cu Eintracht Frankfurt.
6. Amsterdam 2.05.62 C1 3 : 5 cu Benfica Lisabona.
7. Viena 27.05.64 C1 1 : 3 cu Inter Milano.
8. Bruxelles 11.05.66 C1 2 : 1 cu Partizan Belgrad.
9. Atena 19.05.71 C2 1 : 1 d.p. cu Chelsea Londra.

1 : 2 la rejucare (Atena 21.05.71).

Paris 27.05.81 C1 0 : 1 cu F.C. Liverpool.

Göteborg 11.05.83 C2 1 : 2 d.p. cu F.C. Aberdeen.

Szekesfehérvar 8.05.85 C3 3 : 0 (tur

Madrid 22.05.85 0 : (retur) cu Videoton.

Madrid 31.04.86 5 : 1 (tur)

Berlinul Occidental 6.05.86 0 : 2 (retur) cu F.C. Köln.

— A pierdut 8 semifinale (7 C1, 1 C3).

— În 37 ani de Cupe Europene a fost învinsă de 7 ori pe propriul teren (Juventus, Inter, Milano, Standard Liege, Wacker Innsbruck, Ajax, Videoton, Spartak Moscova).

— Poli va fi cea de-a 86-a echipă pe care Realul o va întîlni în Cupele Europene în cea de-a 256-a şi, respectiv, 247-a partidă.

AU ÎMBRĂCAT TRICOUL ALB AL REALULUI JUCĂTORI CELEBRI CA :

1920—1950 : Martinez, Munagorri, Menegotti, Quesada, Barrero, Monjardin, Ricardo-Zamora, Ciriaco, Quincoces, Luis Regueiro, Samitier, Hilario, Eugenio, Luis Molowny, Vidal.

1950—1960 : Pazos, Alonso, Joseito, Gento, Lesmes, Miguel Muñoz Zarraga, Di Stefano, Marquitos, Rial, Kopa, Mateos, Santisteban, Santamaria, Dominguez, Ruiz I, Ruiz II, Pachin, Del Sol, Puskas, Canario.

1960—1970 : Araquistain, Miera, Felo, Tejada, Casado, Vicente, Isidro, Müller (Franţa), Zocco, Amancio, Evaristo, Bueno, Sanchis, Betancourt, Velasquez, Grosso, Didi (Brazilia), DeFelipe, Pirri.

1970—1980 : Miquel Angel, Garcia Remon, Benito, Zunzunegui, Tourino (Argentina), Santillana, Camacho, Jose Luis, Verdugo, Granade, Anzarda, Maranon, Aguilar, Netzer, Breitner, Del Bosque, Macanas, Roberto Martinez, Jensen, Juanito, Stielike, Sol, Wolff, San Jose.

1980—1992 : Cunningham, Anghel, Gallego, Agustin, Rincon, Metgod, Juan Jose, Sanchis, Chendo, Martin Vazquez, Butragueño, Michel, Lozano, Valdano, Tendillo, Hugo Sanchez, Maceda, Gordillo, Janković, Paco Llorente, Ruggeri, Hierro, Losada, Aldana, Buyo, Spasić, Hagi, Milla, Rocha, Prosinecki.

ANTRENORII REALULUI DE-A LUNGUL ANILOR

Johnson (Anglia) — primul antrenor al Realului ; Santiago Bernabeu, Jacinto Quinquces, Jose Villalonga, Luis Carniglia (Argentina), Miguel Muñoz (14 ani consecutiv), Luis Molowny, Miljan Miljanić (Iugoslavia), Vujadim Boskov (Iugoslavia), Alfredo Di Stefano, Luis Amancio Amaro Varela, Leo Beenhakker (Olanda), John Benjamin Toshack (Ţara Galilor), Radomir Antić (Iugoslavia)... urmează Benito Floro Sanz.

BARCELONA — un altfel de început

Despre Barcelona 92 se vorbeşte deja la superlativ. Cel mai mare număr de sportivi, cea mai grandioasă festivitate de deschidere, cel mai mare sat olimpic, cea mai... Întrecerile de la Moscova '80 şi Los Angeles '84 au resimţit din plin consecinţele războiului rece, dar apoi mişcarea olimpică s-a înscris pe o curbă ascendentă : Seul '88 a fost un început, Barcelona '92 vine cu confirmarea, iar la Atalanta '96, desigur, americanii nu se vor lăsa mai prejos. Va exista, deci, întotdeauna, un „better". Şi atunci ce aduce nou această a XXV-a ediţie a Jocurilor Olimpice găzduite de capitala catalană ?

În primul rînd, ediţia spaniolă certifică faptul că sportul este o afacere, o industrie. Ofensiva tenismenilor — cea mai profesionistă tagmă a sportivilor — prezenţi la J.O. de acum 4 ani, este un argument convingător. Participarea în premieră a profesioniştilor baschetului american vine să convingă că sportul înseamnă bani. Şi acest lucru l-au înţeles diriguitorii C.I.O., pentru că oricît de mult ai iubi spiritul olimpic şi principiul conform căruia primordială este participarea, valorile sînt cele care adună spectatorii în arene. Au dovedit o baschetbaliştii americani, care chiar la primul meci, împotriva unei Angole dezarmate, au făcut „sală plină".

Ineditul Barcelonei '92 ţine, în al doilea şi la fel de important rînd, de prezenţa cîtorva ţări care vor însemna ceva în peisajul sportiv mondial. Debutul sau redebutul ţărilor baltice, Croaţiei şi Sloveniei, marchează şi în plan sportiv o cotitură în istoria lumii.

Nu putem încheia fără a exprima un gînd la adresa sportivilor noştri. Sigur că aşteptăm de la ei cît mai multe medalii, dar parcă acum, mai mult decît altădată, vrem să dovedim că sportul românesc nu merită a fi marginalizat şi silit a se zbate în spasmele lipsurilor de tot felul. Fie ca prin sport să dovedim capacităţile noastre pe care mulţi le pun la îndoială !

ADRIAN SCHINDARLI

Formula 1

NIGEL ÜBER ALLES

Desfăşurată la concurenţă cu primele întreceri ale Olimpiadei de vară, etapa a 10-a a Campionatului Mondial de Formula 1 s-a încăpăţînat, asemenea celor anterioare, în a nu aduce o noutate spectaculoasă. Victorie, deci, la Hockenheim, pentru Nigel Mansell care mai agoniseşte 10 puncte pentru „team"-ul anglo-francez Williams-Renault, mărindu-i zestrea la 126. Benneton — Ford a acumulat 7 puncte în Germania : 4 prin Michael Schumacher, sosit al treilea şi 3 prin Martin Brundle, ocupant al poziţiei a patra, amîndoi revelaţii ale acestui sezon. În acest mod Benneton — Ford totalizează 49 de puncte, faţă de cele 42 ale echipei McLaren — Honda, contracandidată la poziţia a doua. Duminică, clasat al doilea, campionul mondial Ayrton Senna a mai adunat 6 puncte pentru „decimata" echipă McLaren — Honda, ameninţată cu retragerea producătorului japonez de motoare. Coechipierul lui Senna, Gerhard Berger a abandonat dîndu-le prilejul lui Jean Alesi (Ferrari) şi Eric Comas (Ligier — Renault) să se claseze pe locurile 5 şi 6.

Cel care a dat culoare cursei a fost italianul Riccardo Patrese. Instalat în frunte după start, este rapid depăşit de Mansell şi, apoi, coborît pe poziţia a patra după schimbul de pneuri. Revenit pe circuit, Patrese îl depăşeşte pe Schumacher, încearcă să facă acelaşi lucru cu Senna, cu 400 de metri înainte de sosire, însă iese în decor şi abandonează.

Înaintea ultimelor 6 etape clasamentul piloţilor este următorul : 1 Nigel Mansell, 86 de puncte urmat de R. Patrese cu 40 şi M. Schumacher cu 32. Pe locul 4 a urcat Senna cu 24 de puncte, iar pe 5 a coborît Berger cu 20, urmat de M. Brundle cu 16.

ADRIAN SCHINDARLI

Football news

• **ARE ASTRA MILIOANE ?** C.S. Astra este direct interesată în transferarea lui Sorin Iancu de la F.C. Aris care solicită cinci milioane de lei. Pentru a-şi întări echipa, C.S. Astra îl doreşte şi pe Gheorghe Cameniţă de la Aurul Negru Pecica, cel care a marcat cinci goluri în partida de baraj Olimpia I.S.D. Arad — Pecica. Se preconizează un schimb spectaculos între cele două cluburi : Cameniţă la schimb... cu Gh. Macavei, pînă nu demult vicepreşedinte la C.S. Astra. Gh. Macavei este fostul jucător al Vagonului Arad, din perioada de glorie a echipei 1967—1970, cînd echipa a şi promovat în divizia A. La Pecica nu va juca extremă stîngă...

• **AUREL ŢICLEANU** recent numit antrenor la Oţelul Galaţi îşi caută jucători pentru noua sa echipă. Pe unul l-a şi găsit : Sorin Cornea, jucător pe care l-a avut, pe vremea cînd era antrenor, la U.T.A.

O inovaţie arădeană
Simplificarea centralizării cartonaşelor

Discutînd cazul Arieşul Turda — Minerul Ştei cu dl. Dorin Vătran, vicepreşedintele clubului U.T.A. — care este şi arbitru divizionar — acesta ne-a rugat să facem publică propunerea sa, care constă dintr-un sistem mult mai eficace de a nota şi contabiliza cartonaşele. Ce propune dl. Vătran ? Ca la raportul de arbitraj să fie anexat un formular, în 3 exemplare, care să cuprindă doar rubricile referitoare la avertismente şi eliminări.

Ar fi deci exemplarul original plus două copii trase la indigo, toate semnate de arbitru şi de cei doi delegaţi ai echipelor. Un exemplar ar urma să fie ataşat raportului de arbitraj şi cîte unul să fie înmînat delegaţilor, evitîndu-se în acest fel discuţii ulterioare şi uşurînd, la cluburi, evidenţele avertismentelor. Dl. Vătran spunea că a discutat problema şi la F.R.F. cu dl. Mircea Cezar Ionescu, care s-a arătat favorabil inovaţiei. Şi noi subscriem întrutotul.

Dr. GHILEZAN „STRANGULAT" (DE PROBLEME). Poli a revenit la Timişoara, dar are oarece necazuri. Fl. Bătrînu a suferit o nouă fractură, de data asta la laba piciorului (tarsiene 5), urmînd a suporta aparatul gipsat 21 de zile. De vreo 5 zile şi noul venit, Crăciun II, are o entorsă, iar pe Vlaicu o tendinită l-a obligat să urmeze un program redus de lucru (alergări uşoare) pe toată durata cantonamentului. Portarul Toma şi Milea s-au întors la Călăraşi, primul, avînd fetiţa bolnavă (se aşteaptă revenirea sa la Timişoara), la cel de-al doilea renunţîndu-se. În lot a apărut şi China. Miercuri, de la ora 18, Poli va întîlni pe Gloria Reşiţa, pe Stadionul Politehnica.

• **SPRE EL DORADO.** Şi jucătorii arădeni îşi încearcă norocul în alte părţi: T. Nagy (Motorul) şi Szell (F.C. Aris) în Germania, iar Alexandru Labu în Austria.

• **BOMBA** care urma să explodeze pe culoarele Astrei n-a avut efectul scontat. Totuşi, E. Gherghel a fost numit în funcţia de director tehnic al C.S. Astra. Imediat după numire, E. Gherghel a plecat în Italia pentru... documentare şi pentru a se consulta cu dl. Corioni, preşedintele de la Brescia.

REMEMBER EURO '92

—în viziunea VEST SPORT—

SCOȚIA — efort risipit fără zgîrcenie

Andy Roxburgh este la pupitrul echipei insulare de șase ani, imediat după C.M. din Mexic. Asta spune ceva despre unul din atuurile scoțienilor, omogenitatea. Al doilea ar fi fantastica putere de luptă a acestor jucători care robotesc ca niște furnici de la primul pînă la ultimul fluier, făcînd un presing teribil asupra adversarilor, început deseori și în jumătatea acestora de teren.

Abonată la turneele finale ale C.M., unde nu a depășit niciodată grupele, dar prezentă prima oară în faza finală a C.E., Scoția nu i-a mai avut pe celebrii Strachan, Johnstone și Aitken, retrași. I-a mai pierdut pe S. Nicol și Robertson, accidentați în preajma turneului final. Și totuși s-a prezentat ca un monolit în care sprijinirea sau suplinirea coechipierului este legea nr. 1. Lecția a fost însușită bine în ce privește faza de apărare, adversarii avînd prea puține spații libere la dispoziție. Sistemul cu 4 fundași, stoperii jucînd în „scară", s-a dovedit penetrabil doar în primele 20 de minute ale meciului de debut, în care olandezii au avut ocazie după ocazie. Pe urmă însă golul lui Bergkamp din final a venit după o lungă perioadă sterilă a olandezilor, la unica ezitare scoțiană din această perioadă a partidei. Primul gol luat de la nemți, nu a fost decît dovada că sistemul defensiv scoțian poate fi bulversat doar de atacanți inventivi, execuția tehnică surprinzătoare a lui Sammer în debutul fazei și continuarea ei la fel de inspirată pe traseul Klinsmann—Riedle fiind însă doar o reușită izolată în fotbalul destul de monoton al acestui EURO '92.

Așa a fost și cu scoțienii noștri, cărora — cu toate că li se spune latinii insulei britanice — le-a lipsit sarea și piperul din joc, noi neputînd remarca vreun „artist" în acest team și asta nu doar pentru că mai toate numele încep cu Mc. Nici regele neîncoronat al golgeterilor europeni din acest an (pentru că în 1992 Gheata de Aur a lui France Footbal nu a mai fost decernată...), cu 34 de goluri marcate, Ali McCoist nu s-a prea „văzut". Doar halful McStay a impresionat în jocul cu rușii, singurul în care scoțienii au înscris. Cu destulă șansă însă, la primul gol balonul strecurat printr-o pădure de picioare și deviat din bară ajungînd în plasă după ce a ricoșat din umărul portarului Harin, iar la al doilea mingea atinsă de un apărător, la șutul lui McClair, derutîndu-l pe ghinionistul goalkeeper. Și-am mai remarcat pe... Gough și McPherson, deosebit de periculoși la loviturile de colț, ei apărînd de fiecare dată, în tandem, în careul advers, la aceste faze fixe.

Alternanța mingilor lungi, spre vîrfuri, cu combinațiile prin devieri rapide la firul ierbii, cu aceleași vîrfuri, nu au întrunit însă și elementul inspirație, aceste acțiuni negăsindu-și continuarea și încheierea fericite. Așa că am rămas doar sub impresia unui efort absolut generos, a unei ambiții fantastice și a unui spectacol unic oferit de — acești minunați... suporteri din țara lui Rod Stewart, campioni ai fair-play-ului și... cîntecului.

RADU SUCIU

CASETA

12 iunie, Göteborg, ora 18,15 :
OLANDA — SCOȚIA 1—0 (0—0).
Bergkamp (77).
Arbitru : Bo Karlsson (Suedia).
Avertismente : Witschge.
Scoția : Goram — McKimmie, Gough (cpt.), McPherson, Malpas — McAllister, McStay, McClair (78 — Ferguson), McCall — Durie, McCoist (74 — Gallacher).

15 iunie, Norrköping, ora 18.15 :
SCOȚIA — GERMANIA 0—2 (0—1).
Riedle (29), Effenberg (47).
Arbitru : Guy Goethals (Belgia).
Avertismente : McCall, Hässler.
Scoția : Goram — McKimmie, Gough (cpt.), McPherson, Malpas — McAllister, Mc Stay, McClair, McCall — Durie (58 — Nevin), McCoist (69 — Gallacher).

18 iunie, Norrköping, ora 21.15 :
SCOȚIA — C.S.I. 3—0 (2—0).
Mc Stay (6), McClair (17), McAllister (83 — 11 m).
Arbitru : Kurt Rothlisberger (Elveția).
Avertismente : McCall, Cernișov.
Scoția : Goram — McKimmie, Gough (cpt.), McPherson, Boyd — McAllister, Mc Stay, McClair, McCall — McCoist (67 — McInally), Gallacher (78 — Nevin).

CARUSELUL DECLARAȚIILOR

ÎNAINTE DE EURO '92

ROXBURGH : „Șansa noastră este că nu sîntem favoriți. Nimeni nu ne ia în serios, iar cînd ne vor lua în serios vom fi deja în semifinale".

DUPĂ MECIUL CU OLANDA

ROXBURGH : „Un meci egal cred că ar fi fost mai echitabil".

RINUS MICHELS (antr. Olanda) : „Echipa mea a fost jenată de marcajul strict al scoțienilor, dar pe ansamblu cred că victoria e meritată".

DUPĂ MECIUL CU GERMANIA

ROXBURGH : „Noi am avut ocazii de gol mai multe și mai tari Ei au marcat, noi n-am știut cum s-o facem".

BERTI VOGTS (antr. Germania) : „Felicit echipa Scoției, care mi s-a părut foarte puternică".

DUPĂ MECIUL CU C.S.I.

ROXBURGH : „Am avut parte de un succes care ne-a scăpat în primele două partide. Sînt mîndru de jucătorii mei și de extraordinarii noștri suporteri care meritau această victorie".

RICHARD GOUGH : „Am demonstrat în sfîrșit, adevărata noastră valoare".

ALISTAIR McCOIST : „Nu știu dacă am jucat atît de slab în primele două meciuri, dar jocul rezultatelor ne-a eliminat. Cred însă că acest ultim meci a convins lumea de forța echipei".

ANATOLI BIȘOVEȚ (antr. C.S.I.) : „Scoțienii au înscris două goluri fără nici o opoziție. Toate liniile noastre au jucat mai slab decît în primele meciuri".

Singura satisfacție a scoțienilor a rămas superba galerie condusă de druckerrockerul Rod Stewart

POVESTIRI ENGLEZEȘTI

Meciul dintre cîștigătoarea titlului de campioană (Leeds Utd.) și cîștigătoarea Cupei Angliei (F.C. Liverpool) programat la 9 august pe stadionul londonez Wembley va însemna, conform tradiției, debutul oficial al sezonului 1992-'93 în Anglia. Campionatul va începe sîmbătă 15 august cu mențiunea că denumirea primei ligi a fost modificată din Division One în Premier League. Principalele candidate la titlu sînt : Arsenal Londra, cel mai în formă „team" englez din ultimii 5 ani, F.C. Liverpool (ultimul titlu obținut în '88-'89), Manchester Utd. (ultima victorie în 1967 !) și Leeds Utd. campioana en-titre, alte 3 echipe avînd șanse mai mici la victoria finală : Aston Villa (manager Ron Atkinson), revelația sezonului trecut, Sheffield Wednesday la timonă cu Trevor Francis și întărită cu Chris Waddle și Manchester City. Alți „Big boys" cum ar fi Tottenham Hotspur, Nottingham Forest și Everton vor urma linia mediocră adoptată în ultimii ani sau își vor aduce aminte ce au fost și vor încerca mai mult ? Nou-promovate sînt : Ipswich Town, Middlesborough Utd și Blackburn Rovers.

Transferări de ultimă oră :

SCOTT SELLARS (mijlocaș) de la Blackburn Rovers la Leeds Utd. pentru 600.000 lire sterline (în 1986 trecea de la Leeds la Blackburn pentru 25.000 lire sterline !) ;

scoțianul RAY McKINNON (atacant) de la Dundee Utd. la Nottingham Forest pentru 750.000 lire sterline ;

GERAINT WILLIAMS (fundaș stînga) de la Derby County (D 2) la Ipswich Town pentru 600.000 lire sterline ;

TERRY BUTCHER (ex-internațional englez, 34 ani va împlini la 28,12, fundaș central) de la Coventry City ;

SEAN CUNNINGTON de la Grimsby Town (D 2) (650.000 lire streline) la finalista Cupei Angliei Sunderland (D2) ;

JOHN JENSEN (27 ani, mijlocaș, autorul primului gol al finalei lui Euro '92 pentru Danemarca) de la Brondby la Arsenal pentru 1.100.000 lire sterline. A fost remarcat la Euro '92 de managerii lui Arsenal (George Graham și Keith Burtenshaw) ;

ANDREW COLE (tînăr atacant de culoare) de la Arsenal la Bristol City (D 2) pentru 500.000 lire sterline (record absolut de cumpărare al lui Bristol) ;

GAVIN PEACICK a semnat pentru încă doi ani cu Newcastle Utd (D2) renunțînd la un sezon în Premier League cu Middlesbrough Utd ;

STEVE CLARIDGE (atacant) de la Cambridge Utd (D 2) la Luton Town (D 2). internaționalul irlandez KEWIN MORAN (37 ani, fundaș central) a fost pus pe lista de transferări de Blackburn Rovers iar galezul IAN RUSH (30 ani, atacant) și-a prelungit contractul pentru încă 4 ani cu Liverpool ;

Vineri 17 iulie CHRIS WADDLE (la 14. 12 va împlini 32 ani) a semnat pentru Sheffield Wednesday după 2 ani în Franța cu Marseille. Contractul însumează un milion lire sterline. Waddle speră că revenirea în insulă înseamnă și un nou început pentru el la națională Angliei ;

BARRY VENISON (fundaș dreapta) de la Liverpool la Newcastle Utd. pentru 250 000 lire sterline ;

3 titulari au părăsit pe Tottenham în această vară : PAUL GASCOIGNE pentru Lazio, GARY LINEKER în Japonia și PAUL WALSH pentru Portsmouth Utd. (D 2). Dintre cei vizați pentru înlocuirea lor, o soluție certă este DAREN ANDERTON (20 ani, atacant) de la Portsmouth pentru 2 milioane lire sterline ;

ALAN SHEARER (va împlini 22 ani la 13.08, atacant, 3 selecții pentru echipa Angliei) a fost evaluat de către clubul său, F.C. Southampton, la 4 milioane lire sterline. Kenny Dalglish, managerul lui Blackburn Rovers, îl dorește atît de mult pe Shearer în linia sa de atac încît este dispus să cheltuiască 10 milioane lire sterline (!) eșalonate pe o perioadă de 10 luni.

Aproape toate echipele engleze de top doresc să-l transfere pe Shearer iar de acum, deși nou promovată, Blackburn li se alătură.

Șansele echipei LEEDS UTD. de cîștigare a C.C.E. au fost cotate de bookmakeri 12/1 după aflarea adversarei sale în turul I : Vfb Stuttgart.

„Torpedo Moscova este cea mai dificilă echipă de pe tabloul participanților la Cupa UEFA" este părerea lui Alex Ferguson, managerul lui Manchester Utd., despre adversarii echipei sale în turul I al Cupei UEFA. „Boossul" lui ManUtd. Martin Edwards, a precizat că se va adresa Comisiei UEFA pledînd pentru înlăturarea restricției potrivit cărela cel mult 4 străini pot evolua concomitent în teren pentru aceeași echipă (ManUtd. are în lot 9 străini dintre care 7 titulari). Edwards apreciază că în această situație echioa sa nu are șanse reale de a pătrunde în fazele superioare ale Cupei UEFA.

MIHAI COMȘULEA

Publicație a
S.C. „CENTAUR" S.R.L.
Editată de
S.C. „TIMIȘOARA" S.A.
Tiparul executat la
S.C. „HELICON" BANAT S.A.

COLECTIVUL DE REDACȚIE : Marcel Tolcea — redactor șef, Ioan Dorin Voinea — redactor șef adjunct, Duki Popovici — secretar general de redacție Radu Suciu — șef departament fotbal, Nick Lengher — tehnoredactor, Adrian Schindarli, Ovidiu Păcurariu, Lucian Gheorghiu — reporter special.
COLABORATORI PERMANENȚI : Ștefan Marton, C-tin Grigore, Petru Fuchs, Dan Bârcă Grama, Marius Dan, Vlad Siniteanu, Ionel Sere, Sandu Ususan, Ghiță Ochisor, Marius Duvlea, Marian Popovici, Marius Dura, Florin Roman.
FOTOREPORTERI : Petru Fuchs, Dragan Vuin, Dan Buruleanu
ECHIPA TEHNICĂ : Mircea Gui și Tiberiu Lazăr — tynotip ; Nicu Berechet și Călin Pascaru — paginație.
ADMINISTRATOR : Cristian Simedrea.
Corespondența se primește la C.P. 111, oficiul Poștal nr. 1 Timișoara.

VLAICU PREIA TRICOUL LUI SAVICEVICI !

SPORT vest

● Anul II, nr. 31 (35) ● 4-10 august 1992 ●
Apare marți ● 8 pag. 20 lei ●
Publicația se difuzează în județele Arad, Bihor, Caraș-Severin, Hunedoara, Alba, Timiș

TIMIȘOARA: Radu Vlădea și-a dat demisia!

MADRID: Ramon Mendoza nu și-a dat-o...

Vocea Porumbelului pe bune

(Nu iese ceartă pînă în etapa a cincea)

● Sîntem de-a dreptul năuciți cît de PE BUNE sîntem cu toată suflarea fotbalistică. Ne iubim de-a dreptul! U.T.A. ni se confesează, de la Poli curg borsete (goale, ce-i drept), Gloria ne alimentează cu poze. Dacă vă spunem că și cu Jackie am băut berea păcii, n-o să ne credeți! Numai știți că la noi: CE-I ÎN GUȘĂ 'ȘI-N CĂPUȘĂ. Ne mai dăm încă cinci etape de ciripit fericit. ● Răsturnare spectaculoasă în topul proprietarilor de mașini. Fotbaliști. Marcel Baban (absent din primii 50 ai topului) a sărit (nu s-a mai pomenit nici în American Top Ten) direct pe prima poziție; a să Alfa Romeo, argintie și Giuletta 2,0, devansînd roșia, tot Giuletta, a lui Florin Bătrînu. (De 1,8) ● N-are rost să publicăm și secția conducători (cadre) de cluburi unde se păstrează status-quo-ul de doi ani jumate. Scorpio-ul negru al d-lui Simcelescu fiind mult în fața fostei Skode a d-lui Ciugudean. ● Topul antrenorilor nu se alcătuiește pînă Jackie nu-și la carnet. ● Golumbi cu experiență ce-și fac veacul pe pervazul Rectoratului ne-au spus că demisii ca a dlui Vlădea au mai văzut ei. Adică pînă la prima ieșire. Dincolo de Ungaria. ● Căci la Miskolc a fost doar dl. Cojereanu. Pentru că știe ungurește. Executivul nu știe, așa că n-a fost. Examenul de spaniolă se dă cu o săptămînă înaintea plecării la Madrid. Singurul cert e casierul Pedro. Are nume. ● Artistul anonim, care a pictat numele stadionului Politehnica deasupra porții principale, a fost, ca și noi un vizionar. A ghicit că vine Realul. Spaniolii au astfel șansa de a se simți ca acasă la vederea acestui amestec derutant de Picasso și Salvador Dali. Făcînd ABSTRACȚIE de culori, fresca are ceva din stema olimpiadei catalane.

ION GOLUMBU

JACKIE IONESCU sub tirul VEST-SPORTULUI

„NU POȚI CÎNTA RIGOLETTO CU UN TARAF"

RADU SUCIU: D-le profesor, am vrea să începem acest dialog cu subiectul Real Madrid, totuși capul de afiș al primei etape „europene" fotbalistice românești. Spun aceasta deoarece în interviurile acordate celorlalte publicații timișorene minimalizați, oarecum, importanța pe care o dăm noi, sau spectatorii, acestei duble confruntări.

JACKIE IONESCU: Nu, n-am vrut să minimalizez această confruntare care este de referință pentru Politehnica și pentru oraș. Am vrut doar să subliniez ideea că pentru noi, pentru mine îndeosebi ca antrenor, mai important este campionatul decît meciul cu Real Madrid. Este mai important pe un anumit plan care vizează dezvoltarea acestei echipe și care are nevoie, în vederea acestui fapt, de menținerea neapărată a sa în liga națională. Meciul cu Real Madrid care, din punct de vedere al performanței, sigur, reprezintă un pisc în perspectiva echipei, asemănător celor cu Celtic și cu Atletico, își are importanța pe un alt plan. Un plan, să i spunem, istoric, care nu trebuie să nterfereze cu cel al campionatului. Singurul lucru de care îmi

(Cont. în pag. 4-5)

NUMAI ÎN VEST SPORT PUTEȚI CITI:

- Confesiunile exclusive ale lui Em. Gherghel
- Oltenii nu pot fi liberо la Reșița
- Real Madrid, la 10 meciuri de ora H

Brigada FOOTBAL NEWS pe teren

C.F.R. intră în block-starturi

După Gloria Reșița și UTA, iată că a venit și rîndul feroviarilor timișoreni. Sub conducerea aceluiași triumvirat tehnic — Emeric Dembrovschi, Dan Păltinișan și Ștefan Bathory — 19 jucători au plecat luni, 27 iulie, în cantonament la Buziaș. Brigada Footbal News este, pentru dumneavoastră, la fața locului și încearcă să prindă pulsul pregătirilor pentru noul campionat. Din cîte am putut noi observa, condițiile materiale asigurate de către cei din conducerea stațiunii nu sînt perfecte — terenul a fost cosit la insistența antrenorului, apa caldă este un lux și nu există bazin de recuperare — dar cine vrea, pînă la urmă, se descurcă.

Din formația de bază am găsit doar opt jucători: Moise, Ivan, Helter, Sîrb, Neagu, Ciută, Otiman și Contescu.

Lipsesc: Foale (plecat în Germania), Trăistaru și Gligorovici. (În discuții de transfer cu Poli), Simcelescu (accidentat), Bungău (plecat, fără nici o explicație, în Italia), Sorin Mihai (aflat într-o ciudată imposibilitate de a fi folosit, pentru că are deja două schimbări de echipă) și Ilici (plecat la Progresul Timișoara).

Cei nou veniți — Kelemen, Radu Mic, Deac și Dinu — sînt abia la primii pași alături de noii lor coechipieri și, de aceea, eterogenitatea lotului va fi o problemă.

Erau așteptați Vîlcea și Cuc dar, deocamdată, schimbul cu Poli a fost înghețat. Mai sînt în discuție ceilalți doi juniori de la Poli: Brîndescu și Lucian Popescu.

De la Buziaș, campionatul nu pare prea roz

BRIGADA FOOTBALL NEWS: Domnule Dembrovschi, sînteți la începutul unui nou ciclu la cîrma C.F.R.-ului. Vă puteți declara mulțumit de debutul pregătirilor? Mă refer la condițiile pe care domnul director Boicu vi le oferă în această stațiune?

EMERIC DEMBROVSCHI: Deocamdată, condițiile sînt mulțumitoare. Facem două antrenamente pe zi. Cazarea este destul de bună și am reușit să obținem și apă caldă.

B.F.N.: Și cum faceți recuperarea după efort?

E.D.: Cu recuperarea este mai greu. Azi este prima zi (n.r. — miercuri, 29 iulie) cînd avem apă caldă și la prînz. Pînă acum aveam doar seara. De la șeful hotelului (n.r. — „TIMIȘ") am primit cheia unei camere în care există două dușuri cu apă caldă. Dacă nu putem face duș la prînz, la noi în baie, vom folosi această cheie.

B.F.N.: Se pare că aveți aici o formație de cameră.

E.D. Am 19 jucători, cu tot cu juniorii. În afară de cei din formația de bază i-am adus pe: Ianoșev — care a fost accidentat dar a intrat acum, în plin, în pregătiri, Bot, Kelemen, Petre Narcis. Ieri a venit și Deac — de la U.M.T. — și, din cîte l-am văzut eu pînă acum, cred că îl voi ține. Nu știu cum a venit și cine l-a trimis pentru că deocamdată nu este nimic perfectat. Vreau să-l folosesc ca mijlocaș la acoperire, în fața fundașilor centrali.

B.F.N.: Și în față? Deocamdată, după cît am văzut noi lotul, aveți numai fundași... și trei mijlocași: Neagu, Otiman și Contescu. În atac, bate vîntul.

BRIGADIERII FOOTBALL NEWS:
IOAN DORIN VOINEA
și MARIUS JURA

DEMISIA D-LUI RADU VLĂDEA

Miercuri, după amicalul cu Gloria, prin ungherele stadionului Politehnica, se şoptea cum că preşedintele Consiliului de Administraţie al C.F. „Poli", Radu Vlădea s-ar fi retras din funcţie. Poate că i-am fi pasat acest zvon (la acea oră) lui Ion Golumbu, dar ex-rectorul Universităţii tehnice a confirmat demisia în faţa a doi redactori ai săptămînalului nostru. Din capul locului trebuie să precizăm că demisia este doar una verbală. Se pune întrebarea cui trebuie adresată cea scrisă ? Este momentul ca în fine Consiliul Executiv al Senatului Universităţii Tehnice, să pună ordine în sistemul decizional şi executiv al C.F. „Poli". Este cu totul anormal ca o prestigioasă şcoală de ingineri să tolereze şi chiar să cultive o permanentă ambiguitate, la clubul care o reprezintă. Altfel zis, e momentul să se lucreze inginereşte şi la C.F. Poli.

VEST SPORT

POLI ÎN UNGARIA

CĂLĂTORIE NEREUŞITĂ

Excursia maghiară a Politehnicii s-a desfăşurat sub semnul anonimatului. Al echipei noastre, bineînţeles : • La turneu au participat : M.T.K. Budapesta, Spartak Tîrnava, Diosgyör Miskolc şi Poli. Ordinea nu este întîmplătoare, ci respectă fotbalul ce l-au jucat cele patru echipe.

Prima zi :

DIOSGYÖR — SPARTAK 1-0

M.T.K. — POLI 2-0

Poli a folosit echipa : Almăşan — Andreaş — Varga, Crăciun, Csik, Stoicov — Roşu, Diaconescu, Bărbosu — Baban, China. Au mai jucat : Toma, O. Popescu, Azoiţei, Rosenblum, Macavei şi Velcea.

A doua zi :

DIOSGYÖR — POLI 2-0

M.T.K. — SPARTAK 3-2

Poli : Almăşan — Andreaş — Varga, Crăciun, Csik, O. Popescu — Roşu, Diaconescu, Bărbosu — Baban, Cuc. Au mai jucat : Toma, Azoiţei, L. Popescu, Macavei, Rosenblum, China.

Din lot au mai făcut parte Boldor şi Preda.

În ambele meciuri Poli a avut o relativă dominare, nematerializată însă prin acţiuni tăioase în preajma careului advers. • În lipsa lui Vlaicu (rămas pentru tratative cu Steaua Roşie), Poli nu-şi găseşte liderul de joc • Este clar că în perspectiva dublei manşe cu Real se impune consolidarea serioasă a lotului. • Dincolo de rezultate, nereuşita turneului a fost şi de natură organizatorică. • Cazarea într-un cămin muncitoresc (trei în cameră, duş comun), parcă nu se potriveşte cu noul statut profesionist. • Ce-a fost impresionant a fost aspectul sadionului din Miskolc, îngrijit, curat, primitor. Diosgyör nu e profesionistă • Tichia de mărgăritar au fost nesfîrşitele ore de aşteptare în vamă la întoarcerea în ţară.. • După o noapte în vamă, jucătorii au părăsit autobuzul (ar fi mult spus autocar), întorcîndu-se cu un alt (tot) autobuz trimis de la Timişoara. • Joncţiunea s-a făcut cu taximetre ungureşti. • Acestea par să fie şi cauzele pentru care s-a renunţat la proiectatul turneu în Slovenia ce urma să aibă loc în această săptămînă.

MARIUS JURA

111 SCRISORI

Florin Matei (str. Buşteni nr. 1, bl. D, sc. C, ap. 20, Arad) : Foarte interesantă şi judicioasă scrisoarea dv. Cred că atitudinea dv. faţă de d-l Ovidiu Păcurariu suferă de partizanat şi, pe alocuri, este exagerată. Cît priveşte reacţia noastră faţă de o presupusă tendenţiozitate a unor articole ale colaboratorilor noştri judeţeni ar fi de spus următoarele : din momentul în care i-am ales le acordăm deplină încredere, iar diezul sau bemolul puşi de la ei în articole ţin de propria lor conştiinţă„ fiindcă nu sîntem cenzori şi nu putem verifica cuvînt cu cuvînt ce e scris. Am analizat şi propunerea dv. în legătură cu „pronosportul" campionatului intern. E tentantă şi, cu unele retuşuri, o vom pune în practică. În orice caz, ne-ar interesa o colaborare cu dv. şi, pentru detalii, ar fi bine să sunaţi la 96/11 46 96.

Emil M. Bilgăr (Aleea Vlădeasa 1, bl. 1, ap. 25, Reşiţa) : Pasiunea dv. pentru ziaristica sportivă este fără dubiu. Ne-au plăcut revistele scrise de dv. cu mîna, chiar şi cum sînt tehnoredactate. Continuaţi şi trimiteţi-ne şi nouă.

Octavian Covăcioiu (str. Decebal Costescu nr. 17, bl. 4, ap. 9 Timişoara) : Dorinţa dv. va fi respectată. serialul despre Real Madrid continuînd. Am observat şi noi încurcătura clişeelor reşiţene. Fiind Sfîntul Ilie, tipografii s-au grăbit şi uite că s-a întîmplat aşa. Vom transmite d-lui Jude mesajul cu pricina. Materialul despre Poli nu conţine nimic interesant.

Mihaela Plotogea (Şcoala normală „Eftimie Murgu", Timişoara) : Aveţi 16 ani, vă place sportul, fotbalul mai ales, iubiţi echipa CFR Timişoara„ nu vă place Poli, simpatizaţi cu Dinamo. Ne sfătuiţi să nu speculăm ce e rău în sînul unei echipe şi aveţi dreptate. Ne mai spuneţi să fi băgăm în seamă şi pe jucătorii mai puţin celebri. Scrisoarea dv. ne-a emoţionat mai ales prin tonul ei curat, adolescentin. Mai aşteptăm.

MARCEL TOLCEA

• ANUNŢ •

Reamintim că săptămîna viitoare, marţi, 11 august, ora 11, la sediul Asociaţiei Judeţene de Fotbal Timiş, va avea loc tragerea la sorţi a turului campionatului diviziei C. Miercuri, 12 august, ora 11, tot la sediul A.J.F. Timiş se vor programa jocurile din turul campionatului judeţean (cele trei serii)

Cu această ocazie se vor comunica unele probleme legate de campionatele respective. Echipele care nu au confirmat participarea, nu vor fi incluse în programul acestor două competiţii.

EMANOIL GHERGHEL - noul director tehnic al ASTREI:

„LUPTA PENTRU SUPRAVIEŢUIRE ESTE MAI ASPRĂ CA ORICÎND"

REP. : D-le Gherghel dacă la sfîrşitul anului trecut s-ar fi acordat un premiu pentru cea mai contestată persoană din Arad cu siguranţă că d-voastră aţi fi fost cîştigătorul.

E.G. : Categoric, da ! Consider că aş fi fost „învingător" detaşat. Dar şi acum după atîta timp mă întreb de ce a fost nevoie să se facă atîta vîlvă în jurul numelui meu. Mă gîndesc, poate, că am venit la U.T.A. la cererea salariaţilor şi nu „pus" de către putere cum se proceda pînă atunci, menţionînd faptul că U.T.A. nu avea preşedinte pe vremea aceea, iar presa punea sub semnul întrebării existenţa U.T.A.-ei. Poate că am crezut, naiv, că era într-adevăr nevoie de mine, poate şi pentru faptul că începuseră pregătirile, iar U.T.A. nu avea decît 6-7 jucători şi toate acestea în timp ce acei care au manipulat buna credinţă a unei părţi a adevăraţilor suporteri ai echipei U.T.A. — care subliniez nu au uitat să-şi plătească biletul de intrare şi nu au stat la nici o masă a clubului dînd „indicaţii" — nu ştiau cum să facă în acea perioadă să-şi găsească undeva un loc călduţ şi poate în final, cînd după o luptă zilnică pentru a exista, U.T.A. reuşise să se prezinte la toate competiţiile, iar, efectiv ce ne interesează, echipa de fotbal îşi cristalizase un nucleu de jucători competitivi, majoritatea jucători ai clubului, iar prin joc se dovedea o candidată certă la promovare. Poate atunci nu a mai fost nevoie de Gherghel ...

REP. : Contrar obiceiului nu vă solicit părerea în legătură cu celebrul caz U.T.A. — Alba Iulia.

E.G. : Chiar dacă mi-aţi fi pus această întrebare, m-aş fi abţinut să fac orice comentariu !

REP. : De curînd aţi fost numit director tehnic la C.S. Astra.

E.G. : Am acceptat această colaborare, convins fiind de bunele intenţii manifestate de conducerea Societăţii „Astra" de a structura activitatea sportivă şi în special cea fotbalistică pe principii corespunzătoare vieţii pe care o trăim, în ideea de a realiza profesionismul şi nu în ultimul rînd din credinţa fermă că Astra a fost şi este un izvor nesecat de talente fotbalistice.

REP. : Comentaţi vă rog seria a IV-a a diviziei B.

E.G. : Măsurile luate de F.R.F. privind restructurarea sistemului competiţional le consider adecvate momentului actual al fotbalului nostru, în sensul că pot crea condiţii de construire a unei echipe care să-şi poată propune obiective mari. Mă refer la faptul, în special, că lupta pentru a te menţine în serie va fi mult mai blîndă decît cea din anul trecut. Seria este totuşi grea, prevăd şi abandonuri legate în special de rapiditatea cu care cluburile îşi vor putea structura activitatea, asigurîndu-şi existenţa.

REP. : Ce transferări certe aveţi la această oră, avînd în vedere că mai sînt doar două săptămîni pînă la debutul noului campionat ?

E.G. : Sînt necesare decizii rapide. Cert este că C.S. Astra se bazează pe lotul vechi, din care nu mulţi au solicitat să plece, ba chiar unii au revenit, şi pe promovarea unor jucători din judeţ : Sevici, Camenită Hidiş şi pe cîţiva juniori talentaţi.

REP. : Marius Grad va deveni un subiect de dispută între cluburile arădene ?

E.G. : Marius Grad este un jucător care poate să fie titular la multe echipe din divizia Naţională A. C.S. Astra n-a oprit şi nu va opri jucătorii săi se realizeze la nivel înalt pe linie fotbalistică, dar este normal ca investiţiile pe care clubul le-a făcut să fie compensate.

REP. : Cum veţi acţiona în viitoarea activitate fotbalistică ?

E.G. : Nu spun lucruri mari cînd susţin că pentru fotbal trebuie asigurate condiţii materiale, stabilită motivaţia jucătorilor şi o conducere tehnică competentă (cred în actuala conducere tehnică de la C.S. Astra), cît şi un program de jocuri cu adversari puternici din eşaloane superioare şi chiar prin schimburi internaţionale căci numai aşa putem mări valoarea individuală a jucătorilor dezvoltîndu-le experienţa competiţională.

REP. : În această pauză forţată, de şase luni, ce aţi făcut ?

E.G. : După un an şi jumătate de muncă, zi lumină, mi-am efectuat concediul, dar n-am stat departe de fotbal pentru că am fost ales secretar al Ligii Române de Fotbal. În perspectiva transformării Ligii într-una profesionistă, dacă voi fi reconfirmat, voi activa în continuare.

REP. : Ce credeţi că îi lipseşte fotbalului arădean ?

E.G. : Grija pentru proprii jucători ! Pentru că în Arad totdeauna a existat obiectul muncii în fotbal, talentul jucătorilor, antrenori competenţi şi un public curat şi sportiv.

A consemnat

OVIDIU PĂCURARIU

DOVIDJENJA, SORIN VLAICU !

Iată că „valurile" (expresie a unei părţi a presei timişorene) pe care noi le-am făcut încă de acum un an, sînt pe cale să... ajungă la ţărm. Negocierea contractului dintre Poli şi Steaua Roşie Belgrad, a ajuns în faza finală.

Reamintim că miercuri la amicalul cu Gloria, a fost prezent dl. Mile Petrovici, reprezentantul clubului belgrădean, care după încheierea partidei a discutat cazul Vlaicu cu conducerea executivă a fotbal clubului timişorean. După zîmbetele negociatorilor se pare că s-a ajuns la o înţelegere. Am aflat că şi directorul clubului Crvena Zvezda, Dragan Džajici, contactat telefonic ar fi acceptat ... suma.

Fericit a plecat de la stadion şi Sorin Vlaicu însoţit de dl. Petrovici. Şi noi ne bucurăm pentru Sorin, care la 27 de ani a prins, în sfîrşit, mult visatul transfer.

Să nu fim înţeleşi greşit. Poli (vorbim de joc) pierde foarte mult prin plecarea decarului ultimilor ani. dar este normal să nu se interpună în calea afirmării lui şi realizării materiale. Dar, e la fel de clar, că golul lăsat trebuie completat, folosind judicios contravaloarea lui Vlaicu.

Domnilor de la Poli, felicitări, dar sînteţi la mutare ...

„VEST SPORT"

Brigada FOOTBAL NEWS pe teren

C.F.R. intră în block-starturi

E.D.: Să vedem la ce înțelegere vom ajunge cu POLI. Dacă vor pleca Nae și Gligorovici vom primi, în orice caz, ceva în schimb.

B.F.N.: Dar unde sînt jucătorii de la POLITEHNICA? La primul antrenament, de la Timișoara, au fost patru: Cuc, Velcea, Brindescu și Popescu. Unde sînt ei acum?

E.D.: Nu i-am luat în pregătire pentru că știam că se întoarce Poli, de la Bașteni, și urmau discuții privind situația lor.

B.F.N.: Vi se pare echitabil acest schimb? Îi dați pe cei mai buni jucători și primiți patru juniori.

E.D.: Sînt jucători de perspectivă și sper să confirme așteptările.

B.F.N.: Lăsați deocamdată perspectiva și gîndiți-vă la realitatea imediată. Sperați să îi folosiți în campionat?

E.D.: Asta nu pot să vă spun. Nu știu cîți dintre ei voi folosi și cu ce randament.

B.F.N.: Va fi un sezon dificil iar 'i veți fi unul dintre cei pe umerii cărora va apăsa cel mai greu răspunderea. Te temi, într-un fel, de noul campionat?

A.O.: Va fi greu; va fi foarte greu. Depinde de modul în care începem. În primele etape, vom juca, acasă, cu U.T.A. și Olimpia. Dacă trecem cu bine de ele, altfel vom putea privi viitorul.

B.F.N.: Care, dintre viitoarele voastre adversare, crezi că vor aspira la Liga Națională?

A.O.: Este greu de sous pentru că mai toate echipele au slăbit, în urma transferurilor. Bănuiesc totuși că Olimpia, Baia Mare și Bihorul vor lupta pentru locul I.

B.F.N.: Iar voi?

A.O.: Nouă ne-ar prinde bine și, undeva, între locurile patru și opt. În fond, totul depinde de noi.

C.F.R. nu este un club-școală

B.F.N.: Sînt sigur că ați văzut cîțiva jucători, în eșaloanele inferioare, pe care vi i-ați dori la C.F.R. Puteți să ne spuneți și nouă cîteva nume?

E.D.: În județul Timiș cunosc întregul fond de jucători. Ar mai fi pe ici, pe colo cîte unul dar nu prea știu care din ei s-ar putea ridica la nivelul pretențiilor noastre. Echipa mea este în divizia A și eu am nevoie de jucători consacrați. Sigur că aș putea absorbi doi-trei juniori, pe care să-i formez, dar C.F.R. nu este un club-școală. Mie îmi plac jucătorii tineri cărora să le pot crește valoarea dar îmi plac și cei consacrați pe care să nu mai trebuiască să-i învăț lucruri elementare.

„Vrem să nu retrogradăm"

B.F.N.: Vă sperie nivelul diviziei A?

E.D.: Nu mă sperie. Deși, sînt cîteva echipe puternice, cel puțin la prima vedere. Cred că, în cazul multora dintre ele, este vorba doar de blazon. După ce voi avea lista completă a loturilor, voi putea să vă spun mai multe.

Vor fi însă și echipe mici care prin achiziții spectaculoase ar putea avea un cuvînt greu de spus în clasamentul final. Sîntem prea mulți mari și tari și probabil că jumătate dintre noi vor claca înainte de finalul turului. Vor conta bineînțeles și posibilitățile materiale și vor fi multe echipe care vor pleca cu gîndul promovării și care pînă la urmă vor fi mulțumite să nu retrogradeze.

B.F.N.: Unde vedeți C.F.R.-ul, în finalul acestui campionat?

E.D.: Ne-am propus să nu fim una dintre cele două echipe care retrogradează. Depinde și de lotul cu care voi începe.

B.F.N.: Dar dacă revenim puțin în trecut, sînteți mulțumit de prestația echipei în sezonul '91-'92?

E.D.: Obiectivul nostru a fost, de la început, clasarea echipei pe unul din primele patru locuri. Putem spune că l-am atins.

„Nu cred că ne-au părăsit spectatorii"

B.F.N.: A existat o diferență vizibilă între jocurile echipei, din tur și din retur. Puteți explica de ce?

E.D.: Mie nu mi s-a părut a fi o diferență așa de mare. Este adevărat că, în tur, am jucat acasă cu cele mai bune echipe și, de aceea, jucătorii au fost mobilizați — și moral și material. În retur, adversarele noastre au fost echipe aflate în preajma retrogradării și, poate tocmai de aceea, meciurile au fost mai grele. Să nu uităm Cupa unde — zic eu — ne-am comportat mai mult decît onorabil.

B.F.N.: Haideți să vă întrebăm noi altceva? De ce credeți că au părăsit druckerii C.F.R.-iști echipa?

E.D.: Nu se poate spune că ne-au părăsit spectatorii iar stadioane goale puteți vedea în toată țara. Motivele sînt diverse.

B.F.N.: Vă referiți la prețul biletelor? Sau, poate, la meciurile trucate?

E.D.: Nu cred că acum se aranjează mai multe meciuri decît înainte. Și... nici nu știu dacă există meciuri trucate.

B.F.N.: Vorbiți serios?!

E.D.: Vorbesc foarte serios. Nu știu dacă sînt meciuri trucate. Cred, însă, că oamenii au alte preocupări decît înainte. Toți se îngrămădesc să facă bani și nimeni nu mai are timp de fotbal. De fapt, economia de piață și prețurile din jurul nostru obligă oamenii să lupte pentru existență și să-și consume altfel timpul.

Roberto Ivan: „Știu că nu pot să iau locul lui Varga"

BRIGADA FOOTBALL NEWS: Roby, ai fost unul dintre jucătorii cei mai des remarcați în campionatul care s-a încheiat. Se poate spune că ești un cîștig pentru C.F.R. Care este deocamdată statutul tău.

ROBERTO IVAN: Sînt jucătorul Politehnicii și mai am încă un an de jucat la C.F.R., sub formă de împrumut. Sînt student în anul II la Facultatea de Educație Fizică și fundaș dreapta la C.F.R.

B.F.N.: Nu te-ai gîndit să te întorci la POLI, mai repede, pentru meciul cu Real?

R.I.: Sînt realist și știu că nu pot să iau locul lui Varga. Îmi place aici la C.F.R., am învățat foarte mult în ultimul an și vreau, deocamdată, să rămîn aici.

B.F.N.: Cum te simți în cantonament?

R.I.: Ne pregătim bine și sper să facem față seriei grele în care am fost repartizați.

B.F.N.: Ai ajuns să joci fundaș dreapta pentru că aici ai avut loc în echipă. Crezi că ai putea juca și altceva?

R.I.: Eventual, mijlocaș la închidere. Dar eu nu am avut niciodată pretenții. Unde am fost pus în teren, acolo am jucat.

B.N.F.: Cum se văd, din teren, perspectivele echipei în noul campionat?

R.I.: Sîntem o trupă tînără. Cu excepția lui Moise, Heller și Otiman sîntem, toți, cu puțin peste 20 de ani. Ne vor lipsi foarte mult Nae, Gligorovici și Foale dar sper să ne descurcăm.

Andrei Otiman: „Am putea termina, undeva, între locurile patru și opt"

BRIGADA FOOTBALL NEWS: Othello, gurile rele spun că ți-ai fi dorit o toamnă reușită.

ANDREI OTIMAN: Au fost ceva discuții pentru a juca la C.S.M. dar nu a „ieșit" nimic concret. Deocamdată, sînt la C.F.R. și voi rămîne aici.

B.F.N.: Spre deosebire de tur — cînd ai jucat sporadic — în retur, ai fost titular de drept, în linia de mijloc. Cum explici această evoluție de formă?

A.O.: A fost și o accidentare la gleznа stîngă dar aceasta nu este singura cauză. Pur și simplu o lipsă de formă și poate și de pregătire. Am deja 27 de ani și, la vîrsta aceasta, nu îmi mai pot permite relaxări.

Sava Simcelescu: „Seria noastră este la nivelul Ligii Naționale"

BRIGADA FOOTBALL NEWS: Am ținut, în mod special, ca, în încheierea turului nostru de orizont, să discutăm și cu „patronul" C.F.R.-ului. Așadar, domnule Simcelescu, sîntem la un capăt și, totodată, la un început de drum. Sînteți mulțumit de comportarea echipei în campionatul care s-a încheiat?

SAVA SIMCELESCU: Parțial. Pe de o parte sînt mulțumit dar au fost și multe lucruri care m-au întristat. În toamna lui '91, noi ne propusesem clasarea în primele 5-6 locuri. Am terminat pe locul 4, așa că putem spune că, formal, ne-am atins obiectivul.

B.F.N.: Și atunci, totuși, ce v-a nemulțumit?

S.S.: Slaba mobilizare în meciurile din deplasare. Au fost cîteva excepții: la U.M.T., la Craiova, cu Jiul, la Slatina și chiar la Arad, cu U.T.A. Am mai fost noi și „atinși" de arbitraj — notoriu a fost meciul din prima etapă, de la Mediaș, cînd arbitrul Renghei ne-a anulat două goluri — dar în general înfrîngerile au fost pe mîna noastră.

„Nici de antrenori nu am fost mulțumit"

B.F.N.: Puteți să reproșați ceva celor trei antrenori? Știu că este o întrebare dificilă. Puteți să nu răspundeți la ea.

S.S.: Ba da, de ce să nu răspund?! Nici de antrenori nu am fost mulțumit în totalitate. Toți trei au fost mari jucători, la vremea lor, și aveam pretenții mai mari de la ei. Înainte de începerea pregătirilor pentru noul campionat, am ținut o ședință de analiză și le-am pus în vedere care sînt cerințele mele.

B.F.N.: Și care sînt?

S.S.: Poate vi se pare curios, dar am putea prinde și locul 3.

B.F.N.: Nu sînteți prea optimist, avînd în vedere și plecările de jucători din ultima vreme?

S.S.: De plecat, nu a plecat decît Foale, în Germania. Mai sînt Trăistaru și Gligorovici, în discuții cu Poli, dar deocamdată nu ne-am înțeles, așa că ei se vor întoarce la echipă. Deși nu era un schimb prea echitabil, poate că aș fi acceptat să-i dau definitiv la Poli dacă ei mi-ar fi dat pe Velcea și Cuc. Dar ceea ce au vrut ei a fost prea de tot. Nu puteam să-i cedăm pe cei mai buni jucători ai noștri iar ei să ne dea doar ca împrumut, doi jucători pe care noi să-i creștem și să-i returnăm ca fotbaliști. Nu mai este ca înainte, cînd C.F.R.-ul era pepiniera lui Poli. Ne așteaptă un campionat foarte greu, pe care nu-l putem aborda cu un atac ai cărui jucători abia au 35-36 de ani împreună.

„Nu avem nevoie de buticari"

B.F.N.: Ați amintit de seria a II-a a diviziei A. Cum vi se pare ca, comparativ cu seria a II-a a diviziei B, de anul trecut?

S.S.: Este o diferență de la cer la pămînt. Seria vestică este mult mai dificilă decît cea din est. Practic nu este prea mare diferență între echipele cu care vom juca noi și cele din Liga Națională.

B.F.N.: Deviem puțin firul discuției spre obsedantele probleme materiale. Sînteți, începînd cu această vară, un club profesionist și aveți nevoie, în primul rînd, de sponsori. Cum se explică faptul că, în acești doi ani și jumătate, C.F.R.-ul nu a găsit o firmă căreia să-i poarte numele pe tricouri.

S.S.: Sîntem de mult timp în căutarea unui sponsor dar căutăm o firmă serioasă, stabilă și de prestigiu. Nu avem nevoie de buticari și patroni de chioșcuri. Deocamdată, singurul nostru ajutor îl constituie grupurile de vechi suporteri ai C.F.R.-ului, care ne „sponsorizează" moral dar la care ținem foarte mult.

B.F.N.: Dacă tot a venit vorba de bani, dezvăluiți-ne cam cum arăta statul de plată al unui jucător C.F.R.-ist mediu: să zicem în perioada jocurilor din Cupa României.

S.S.: S-a cîștigat bine la C.F.R.; între 80.000 și 100.000 lei pe lună. Toți fotbaliștii au fost mulțumiți pentru că nu am avut nici o restanță, la plată. Puteți să întrebați jucătorii.

B.F.N.: Reglementările Federației vă obligă să aveți cel puțin șase jucători, cu statut de profesioniști. V-ați gîndit deja la o listă?

S.S.: M-am gîndit să plătesc 8 sau 10 jucători, ca profesioniști. Nu pot să vă dau încă nume dar va fi, probabil, vorba de cei care nu sînt angajați.

B.F.N.: Jucătarii angajați sînt, în general, cei de bază. Nu vi se pare inechitabil să-i țineți pe aceștia pe salar, la stat, și să-i plătiți ca profesioniști pe ceilalți?

S.S.: Nu, pentru că salariile la stat sînt de fapt salarii de C.F.R.-iști și nu trebuie să spun mai mult. Pe ceilalți îi voi plăti ca profesioniști dar nu la nivelul primilor. Și, în fond, mai sînt și primele de joc.

„Este bine să fii cu un pas în față"

B.F.N.: De ce v-ați grăbit să depuneți dosarul de profesionism la Federație?

S.S.: Este adevărat că puteam să mai așteptăm un an dar m-am gîndit că, pînă la urmă, tot acolo ajungem și că este bine să avem un an de experiență, în plus, față de ceilalți. Totdeauna este bine să fii cu un pas în față. Și, de fapt, noi am fost și pînă acum profesioniști. Așa că n-am făcut decît să legiferăm o stare de fapt.

B.F.N.: Îmi stă, de mult timp, pe limbă o întrebare dar am ținut-o pentru sfîrșit: La încheierea returului, circulau tot felul de zvonuri referitoare la posibila dumneavoastră demisie. Ați avut, vreun moment, intenția de a părăsi cîrma C.F.R.-ului?

S.S.: Să fi conducător de club, în fotbalul românesc de astăzi, este foarte greu și aceasta, mai ales, cînd ești singur. Mai era și problema timpului, cu care efectiv nu mă mai descurcam. Mi-ar fi părut însă rău să las echipa fără nici un suport moral și material. Vreau să sper că, în sezonul care va începe în curînd, voi avea o colaborare mai bună cu factorii de decizie din conducerea Regionalei. Pentru că, în fond, noi apărăm culorile C.F.R.-ului și cred că, pînă acum, nu i-am făcut de rîs.

„NU POȚI CÎNTA RIGOLETTO CU UN TARAF"

Domnilor ! Nu reușesc să mă emoționez că joc pe Santiago Bernabeu.

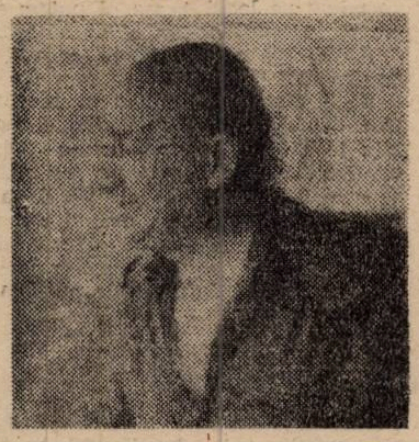

Există tendința ca „onorificii" să fie și antrenori din cînd în cînd.

Scenariul va fi următorul : ne vom chinui și în continuare.

Înaintea fiecărui meci, îmi vine să mor.

rală, confruntarea cu Realul nu este numai a Politehnicii, este și a orașului TIMIȘOARA cu orașul Madrid.

N-aș vrea să lărgesc mai mult sfera ... Și a celor care conduc Madridul și a celor care conduc TIMIȘOARA. Aș crede că acest moment, care s-ar putea să fie unic în perspectiva viitoarei mișcări fotbalistice în Timișoara, trebuie marcat.

- DUKI-POPOVICI : Sîntem de acord că pentru Timișoara faptul că vine Real Madrid e o mare sărbătoare.

JACKIE : Păi da, vor veni reprezentanți UEFA, zeci poate sute de ziariști, se va televiza în toată Europa, și atunci orașul trebuie popularizat că doar cu el ne mîndrim toți ! Este cel mai prestigios club din lume, de-a lungul istoriei !

DUKI : Aici am vrut să ajungem. Pentru dvs. ca antrenor și ca om, ce înseamnă să fiți pe bancă pe „Santiago Bernabeu" ?

JACKIE : Sigur că ar trebui să mă emoționez profund, să mă miște, să mă dezechilibreze. Dar, realmente, pentru mine, meciul ăsta este ca și un meci la Galați, ca și un meci la Brăila ..

DUKI : Chiar așa ?

JACKIE : Din punct de vedere al încărcării, al emoționalității .

DUKI : Cotele fiind înalte sau joase ?

JACKIE : Domnilor ! Nu reușesc să mă emoționez că joc pe „Santiago Bernabeu" ! Deși acest lucru mi-l reproșez. Nici nu știu dacă acest lucru servește echipei sau nu-i servește. Am o tensiune și o încărcătură crescută înaintea unui meci . . bună de tot, să zicem. Un meci la Brașov, un meci la Galați, sau un meci la Constanța. Realmente simt că mor înaintea meciului S-ar putea ca . . sigur, pînă în 16 septembrie, mai sînt . . cîteva zile.

DUKI : Vă gîndiți, că o înfrîngere în fața Galațiului e mai rea decît în fața Realului ?

RADU : Să fie asta o explicație ?

JACKIE : Nu, eu cred că ne marchează, pe toți mai mult campionatul decît Cupa UEFA, teama pe care o avem de atîția ani, pentru că n-avem o echipă pe „primele trei". Deci teama de a ne menține în campionat, de a supraviețui continuu, a făcut să supraestimăm importanța campionatului. Și eu sînt condiționat realmente numai de campionat. Nu mă mai stimulează altceva decît prima divizie ! Sigur, plecînd de la acest obiectiv minim, menținerea, și de aici o ascensiune cît mai sus posibil.

DUKI : Și Cupa ?

JACKIE : Și Cupa ! Mie îmi place să joc meciuri de Cupă. E a patra finală de Cupă pe care am juca'-o. Meciurile decisive, cele de Cupă, sînt pentru mine ceva mai relaxante. Asta poate să servească. Ați văzut ce greu ne-am calificat cu Seini, cu Electroputere, Călărașiul . . măi, foarte greu ! Și era cît pe ce să cîștigăm Cupa !

DUKI : Paradoxal, cu Constanța a fost cel mai lejer . .

JACKIE : A fost cel mai ușor meci din toate, pe planul opoziției adversarului. Raportul de forțe a fost clar.

DUKI : A fost o creștere firească ?

JACKIE : Nu vreau să pozez acum

DUKI : Nu !

JACKIE : E simplu. Cu Călărașiul a fost o submotivare din cauza adversarului, iar cu Constanța o supramotivare din cauza adversarului. Adăugîndu-se faptul că echipa a prins, din aprilie încoace, o formă foarte bună ... Deci . . sigur ... o să selectați precis ... Aș vrea să spun că meciul ăsta cu Real nu va suferi din cauză că, eu știu, ne concentrăm pe campionat. Îl vom aborda cu două-trei săptămîni înainte. E păcat să ardem de pe acum. Să ratăm începutul campionatului. Eu aș zice că acest meci nu e numai un meci de antrenor, e și de conducere, pentru că dacă și-a arogat conducerea merite atît de mari, în ghilimele, în această calificare în UEFA, atunci ar trebui să se implice decisiv, și mai eficient și mai mult, în pregătirea campaniei UEFA. Dacă aceste merite sînt ! Dacă nu se implică înseamnă că n-au fost nici pînă acum ! Noi știm că jucăm cu Real Madrid de vreo trei săptămîni ! Sîntem în plină perioadă de transferări, iar transferările noastre certe sînt ... niciunul ! N-avem niciun jucător despre care să spunem, cert, că e al nostru.

DUKI : De ce nu se profită următoarea variantă ? Vine Real Madrid. Deci 40.000 de spectatori, ori 1000 de lei biletul — și rămîn la ideea asta — înseamnă 40 de milioane ! Îmi cumpăr un jucător de valoare !

JACKIE : După !

DUKI : Nu ! Acum !

JACKIE : Și cine îți dă acești bani ?

DUKI : Pot să-l cumpăr fără să-l plătesc integral, imediat. Prin contract. E riscul simplu al omului de afaceri.

JACKIE : Se putea și mai simplu. Timofte vrea să meargă la Porto. Porto îl vrea, noi vrem să-l dăm la Porto ! El nu se mai întoarce pentru că a zis că nu se mai întoarce, dar totul nu s-a rezolvat dintr-o interferență a intereselor de transfer ... De la nivelul nostru ... Spune acum dacă pot juca, dacă putem noi toți juca — nu numai eu ca antrenor — cu Realul Madrid, cu același lot de anul trecut ? Bun, se poate aduce în discuție exemplul Celtic, sau Atletico ..

DUKI : Nu !

JACKIE : Sigur, să nu devină întîmplare ... Timișoara ar trebui să-și permită să aibe o echipă constantă în Cupa UEFA. Și, din cînd în cînd, o avansare spre fazele superioare.

DUKI : De ce nu și-a permis ?

JACKIE : Pentru că s-a supramobilizat cu niște jucători modești, care au dat totul, după care au căzut ! Spectaculos !

DUKI : Bun, și de unde pleacă greșeala ?

JACKIE : E ca și acum. Avem nevoie de niște jucători pe care să-i aducem acum. Doi-trei-patru. Pe care-i avem nominalizați, care au vrut să vină ...

DUKI : Cine sînt acești jucători ?

JACKIE : Îi știți foarte bine. Uleșan, Cocan de la Corvinul, Mitriță de la Electroputere, Militaru de la Jiul și... Uite, îmi scapă ... Mîine (n.n. interviul a fost realizat marți, 28.07) **vine cîțiva. I-am spus, vino ! Vine aici. Te duci în club și stai ! Să te vadă !**

RADU : Concret. De ce nu se pot perfecta aceste transferuri ? Nu sînt bani ?

JACKIE : Păi nu sînt. De unde bani ?

RADU : De ce ?

JACKIE : Nu știu de ce !

RADU : Da. Aici este o problemă pe care eu o văd generală. Am studiat acum „mișcările" acestea din perioada de transferări, și peste tot sînt aceleași probleme. Ba vine, ba nu vine ! De ce ? Pentru că nu s-a ajuns la o înțelegere în ceea ce privește problema banilor. Că au, că nu au ...

JACKIE : Băi, Radule ! În țara asta bani au Dinamo și Steaua. Restul au și n-au. Și cîți au, îi drămuiesc.

RADU : Da. Vreau să continui aici o idee mult vehiculată dar neatinsă destul. Sau atinsă doar tangențial. Este problema implicării administrației locale, administrației județene în problema ce privește fotbalul de la Poli. Deci specific, de la Poli ! Aici este o problemă. Cum o văd eu, această problemă, punîndu-mă în pielea primăriei sau prefecturii ? Deci, eu, primărie sau prefectură, mă duc și mă implic la Poli. Cu ce ? Cu ce pot eu. Capital moral, material, sau știu eu ce posibilități am. Dar atunci vreau și eu să am un cuvînt de spus în conducerea echipei. Proporțional cu aportul meu ! Nu credeți că aici e secretul acestei lipse de colaborare ?

JACKIE : Nu știu dacă e chiar secretul, dar ceea ce spui este foarte corect. Echipa este a clubului Politehnica, dar de-a lungul celor 70 de ani a fost a orașului întotdeauna. A fost a județului, a fost a acestei zone a țării.

RADU : Da, dar de condus au condus-o totuși, mai mult, oamenii Institutului Politehnic. Chiar dacă au venit directori din n-sprezece părți . .

JACKIE : . . . sigur că au condus-o . . .

RADU : . . . profesorii au considerat că e echipa lor, chiar dacă baza materială o aduceau alții !

DUKI : Deci e o atitudine de rezistență a clubului, față de orice imixtiune, chiar dacă banii îi dau alții . . .

RADU : Asta așa mi se pare mie !

JACKIE : MARELE VICIU DE CONDUCERE A ATÎTOR ZECI DE ANI, AICI, E CĂ AU EXISTAT ÎNTOTDEAUNA DOUĂ CONDUCERI PARALELE. A Institutului, reprezentată de profesorii Politehnicii și alta de angajații clubului, plătită să ... conducă.

DUKI : Deci administrativul și executivul . . .

JACKIE : Da, deci, a existat întotdeauna o paralelă și o tendință continuă a oamenilor de la Institut de a conduce, teoretic, filosofic, fotbalul, și a celorlalți de-a executa. Și întotdeauna a existat o opoziție mai fățișă sau mai puțin fățișă. Din această interferență negativă a rezultat blocajul echipei. Acum se întîmplă același fenomen, acum există o aceeași conducere paralelă. Și acum avem un președinte de onoare și un președinte executiv, un vicepreședinte de onoare și un vicepreședinte executiv, și avem totul de onoare și nimic executiv.

DUKI : Antrenor de onoare, aveți ?

JACKIE : Nu, din păcate nu avem, dar există tendința ca onorificii să fie și antrenori, din cînd în cînd.

RADU : Acum, să revenim concret la o chestiune, eliminînd din discuție politicul. Deci legat de ajutorul pe care potențial l-ar putea acorda primăria. Credeți că s-ar implica fără să dețină un control asupra modului în care ar fi administrată eventuala sa contribuție ?

JACKIE : Consiliul de conducere al clubului ar trebui format din reprezentantul prefecturii, al primăriei, al Institutului Politehnic, al Universității de Vest, care deține și ca dreptul de a conduce deoarece toți jucătorii sînt studenți acolo, din oameni de afaceri care ar da capital. Sigur, nu lărgindu-l foarte mult, dar să fie 15-20 de oameni. Oameni de aport efectiv, interesați în dezvoltarea clubului. Noi avem o conducere de activ obștesc, la ora actuală, în care unii vin din cînd în cînd să vadă ce mai e nou la Poli.

RADU : Și s-au întreprins demersuri în această direcție ? Asta e problema.

JACKIE : Nu ! Nu ! Nu s-au întreprins și nu se vor întreprinde demersuri, pentru că există o tendință de a nu accepta pe nimeni din afară, în actualul consiliu, de teama unor, eu știu, imixtiuni, intervenții . . .

DUKI : Deci, DĂ-MI BANI, DAR NU TE BĂGA !

JACKIE : Da ! Dacă clubul ar fi ca-

SCHIMBAREA ORDINII MECIURILOR CU REAL ?

RADU : Se tot spune că Poli încearcă să schimbe ordinea celor două meciuri. La prima vedere se pare cărățuinca e faptul că jucînd primul meci acasă nu mai contează un posibil rezultat foarte rău, să nu spunem catastrofal, care ar îndepărta lumea de la stadion. Asta e rațiunea ? Și dacă da, înseamnă că denotă o oarecare frică de meciul de la Madrid.

JACKIE : Radule, eu am primit tragerea la sorți în care știu că noi jucăm primul meci la Madrid. Îl iau ca atare, consider că pentru echipă această ordine e favorabilă în sensul de a-l avea pe al doilea acasă și, eventual, prelungirile. Acum, dacă vor prima rațiuni financiare evidente, considerabile și indubitabile, am să accept și soluția schimbării meciului.

RADU : Eu încerc să aprofundez. Exstă deci o oarecare temere . . .

JACKIE : De ce ? Care e psihologia celor care acceptă cu ușurință schimbarea ?

RADU : Își subestimează forțele.

DUKI : Deci, ideea e că oricum pierd acolo, dar măcar să fac un ban.

JACKIE : Nu numai. Înseamnă că ești pesimist, că n-ai veleități, și trist e că te-ai pregătit să intri acolo, iar cînd intri nu te bați.

DUKI : Concluzionînd înseamnă că sîntem bucuroși că am picat cu Realul, că dacă ne scoate Realul nu-i nimic !

JACKIE : Eu n-am spus așa ceva. Dacă am căzut cu ea . . am căzut. Sigur că îmi convenea o echipă care să-mi permită accesul real spre turul doi.

pabil singur să-şi rezolve problemele...

RADU : Ar fi extraordinar !

JACKIE : Da ! Dacă ai bani şi-ţi faci echipă, dacă totul merge bine, dacă stadionul are tabelă electronică, nocturnă şi scaune de plastic, atunci ai dreptul să spui : n-avem nevoie de nici un ajutor.

RADU : Acestea neexistînd, atitudinea e depăşită...

ALEGEREA UNUI NOU CONSILIU DE ADMINISTRAŢIE ESTE VITALĂ

DUKI : În condiţiile în care profesionismul s-a introdus — aşa cum s-a introdus — la nivelul jucătorilor, al corpului tehnic, nu credeţi că şi clubul ar trebui să aibă un consiliu de administraţie tot la nivelul cerinţelor profesionismului ?

RADU : Deci format din oameni de fotbal, care cunosc fenomenul şi sînt interesaţi, material, la progresul echipei.

JACKIE : Sigur că în condiţiile introducerii profesionismului în care jucătorii sînt plătiţi ca să joace fotbal, în care antrenorii sînt plătiţi pentru că antrenează echipa de fotbal, se impune — ca o completare a lanţului logic — ca şi conducătorii unui club să fie plătiţi ca să conducă fotbalul. Forma de conducere obştească, atît de frecventă şi caracteristică perioadei trecute, este depăşită complet şi se cere cu decenţă, cu fair-play, abandonată. Alegerea noului consiliu de administraţie, la noul club profesionist Politehnica, este o urgenţă de primă necesitate. Vitală, aş spune.

JACKIE : Ha ! E penibilă, lasă... Şi de aici, totul se transmite pînă la echipă. Uite, Timofte putea fi transferat de foarte mult timp. Dar conducerea onorifică cu conducerea executivă au poziţii diferite faţă de suma de transfer. Şi astfel transferul a fost blocat.

DUKI : Şi cine are ultimul cuvînt ?

JACKIE : Ultimul cuvînt ar trebui să-l aibă cel care pune ştampila şi iscăleşte.

DUKI : Cine ?

JACKIE : Preşedintele executiv !... Care nu acţionează însă fără dezlegarea preşedintelui onorific. Iar dacă aveam banii pe transferul lui Timofte puteam transfera cîţiva jucători din cei care-i vizasem şi care şi acum aşteaptă să-i chemăm.

DUKI : Vorbim de Timofte, cum a fost cazul lui Vlaicu ?

JACKIE : Cu bulgarii ?

DUKI : Da.

JACKIE : Cu Vlaicu a fost o afacere tipic balcanică. Bulgarii au făcut contractul cu noi, l-au dus să vadă ce frumos e, au băut — cum se cheamă — aldămaşul ăla... ei, cînd să le dăm noi cartea verde, cînd să dele ei banii n-au mai venit.

DUKI : Am înţeles că cel care a purtat discuţiile a fost coleg cu dvs ?

JACKIE : Translatorul. Da, a fost coleg de liceu cu mine. Acum îl sun şi nu răspunde.

DUKI : Sînteţi sigur că aveţi numărul bun de telefon ?

JACKIE : Eu ştiu ? Eu am discutat o dată cu el, după care s-au dus dl. Vlădea şi dl. Anghel. Au semnat toţi şi ăia n-au mai venit. Bine, să o luăm ca o GLUMĂ DE VARĂ.

DUKI : Mass-media a amplificat, să zic aşa, această... glumă. Era vorba de 600.000 $.

JACKIE : Cînd am văzut că acceptă fără să comenteze, fără să negocieze mi-am spus că sînt fie anormali, fie pungaşi !

RADU : Revenind la afacerea Timofte, mi s-a părut un episod foarte neclar. Şi anume că, la Geneva, cele două părţi n-au reuşit să se întîlnească. Mi se pare ceva, hai să nu spun necurat, dar absolut, absolut... paradoxal ! Adică două părţi vor să se întîlnească să discute o problemă, care se pare interesează pe ambele şi ajung în acelaşi localitate şi... nu se întîlnesc !

DUKI : Ca în filmele cu gangsteri !

JACKIE : Da. Eu nu spun decît atît. Cînd te duci special pentru asta la Geneva şi n-ajungi să te întîlneşti cu cei care te aşteaptă ca să te întîlneşti E ÎNTR-ADEVĂR PARADOXAL !

RADU : Să ne întoarcem la campionat. Se va spune că filozofăm un pic, dar mi se pare o chestie interesantă. Aţi terminat campionatul printr-o prelungită perioadă în care echipa a fost în formă, a fost în mînă. Cînd o echipă e în mînă, eu consider că a avut şi un anumit procent de şansă. Mai mic sau mai mare. Noi am spus că echipa a jucat ce a ştiut mai bine, sau ce i se potrivea mai bine în acele momente, adică o apărare sigură, plecînd de la ideea că un 0-0 înseamnă un punct. Şi, am mai zis, că s-a contat în atac pe realizările individuale ale lui Vlaicu, ale unui Baban, ale lui Varga, chiar ale lui Rosenblum...

JACKIE : O, păi n-ajunge ?

RADU : Aşa. Şi acum viu şi întreb, oare, dacă se continuă pe aceeaşi linie — deci nu încercăm să dăm sfaturi...

JACKIE : Nu, daţi-vă cu părerea...

RADU : Deci mergînd pe aceeaşi linie, nu există riscul ca şansa să părăsească echipa ? Adică să pierzi un meci în min. 90 pe care altă dată l-ai cîştigat în acel minut ?

JACKIE : Radule, noi nu am plecat premeditat de la acest principiu de joc, de-a ne supraaglomera şi a contraataca. Noi am adaptat ideea de joc la ce aveam. Această echipă n-are mijlocaşi. Este imposibil să joci, să construieşti ceva, cînd la mijloc îţi se taie jocul. Şi atunci, am calculat : joc cu doi stoperi şi doi laterali — sigur jocul se închide la mijloc —, am două vîrfuri care în situaţii de „doi la doi" pot decide. Mai ales în deplasare. Şi joc aşa. Dar nu e o soluţie. Sînt nemulţumit. Nu-mi place nici mie. Dacă aş avea posibilitatea să transfer doi-trei jucători, s-ar schimba partitura de joc.

RADU : Dar forţînd mijlocaşii pe care-i aveţi, forţîndu-i să joace mai combinativ, ar fi şanse de progres, de ameliorare ?

JACKIE : Dacă prin obligativitatea de a juca, ar putea juca, ar fi precum spui. Dar ei nu pot, nu că nu vor. Eu n-am cum să-i oblig, dacă nu pot. Ei joacă la nivelul maxim al posibilităţilor.

RADU : Totuşi ca să vă cunoaştem intenţiile, legat de, să le spunem, criticile la adresa lipsei de spectaculozitate a jocului. Ce aveţi de gînd în continuare ?

JACKIE : Fratele meu Suciu. Nu se va putea niciodată cînta „Trubadurul" cu un taraf de muzică populară. Trubadurul, Traviata şi Rigoletto se cîntă cu Placido Domingo sau Pavarotti.

RADU : Deci mergeţi în continuare...

JACKIE : Scenariul va fi următorul : Ne vom chinui şi în continuare.

RADU : Noi vă vom critica...

JACKIE : Vom cîştiga sau vom pierde cu unu la zero — unu în plus sau unu în minus —, dar nu se va schimba nota echipei, fiindcă n-are alte resurse.

RADU : Eu zic că e bine să se precizeze aceste lucruri pentru ca să ştie toată lumea...

JACKIE : Şi eu zic că e bine pentru că se vehiculează ideea că Baban a ratat în finală cinci ocazii, pentru că n-am făcut antrenamente individuale cu el. Este aprecierea numai a unor profesori de H_2S. Puteam eu să fac antrenament, cu cu el, opt ore zilnic. Asta nu se învaţă acum. Dar sîntem puşi în situaţia de a face echipă cum făceau pe vremuri „specialiştii". Luau elevi de la şcoala primară şi pe baza biografiei personale, îi trimiteau la Ştefan Gheorghiu să facă facultatea. Din campionatul judeţean, prin selecţiile care le facem, îi promovăm în prima ligă.

VLAICU

DUKI : Îmi ideea că l-aţi pierdut pe Vlaicu. El este totuşi liderul valoric al echipei şi în absenţa lui s-ar bulversa tot jocul. Veţi spune că pe banii care i-am luat pe Vlaicu, cumpăram alţi doi-trei jucători. Dar dacă totuşi transferul lui Vlaicu revine pe rol, şi nu mai aveţi timp sau oferte de transfer. Ce ar juca această echipă fără Vlaicu ?

JACKIE : Joacă exact ce a jucat pînă acum... fără Vlaicu !

DUKI : ?!

JACKIE : Scoate o rimă dintr-o poezie a lui Eminescu să vezi ce iese !

Footbal news

● TIMIŞORENII LA LUGOJ. După cîştigarea barajului pentru divizia B, lugojenii de la Venus şi-au îngăduit o scurtă vacanţă, apoi din 15 iulie s-au reunit în oraşul de pe Timiş, iar între 20 şi 30 iulie s-au deplasat pe Valea Cernei, la Băile Herculane, sub conducerea antrenorilor Mircea Becheru şi Vasile Nemeş. Trei timişoreni dau tîrcoalele noii divizionare B : Petrică Lucian, Cîrpan (U.M.T.) şi Faimoc (Auto F.Z.B.).

● UNIREA DE LA... 1992. Problemele financiare au determinat o altă divizionară C, Dacia Timişoara, să vizeze un mariaj care să-i uşureze existenţa. Şi se pare că partenerul este ELBA, care nu a reuşit promovarea, rămînînd în campionatul judeţean. Noua echipă se va antrena pe terenul ELBA şi va juca în campionat pe... Dacia, în Ronaţ. Antrenor : ex-poliţistul „Pinto" Vuşcan.

● SUSPENDAT DE F.I.F.A. ÎN... U.E.F.A. ? Fundaşul (încă al) lui Poli, Tibor Csik, a fost eliminat în turneul din India, de astă-iarnă, al reprezentativei B, fiind suspendat de F.I.F.A. pe două etape. Acum el a participat la un alt turneu al selecţionatei B, în China, dotat cu Cupa Marlboro şi cîştigat — după cum se ştie — de jucătorii români. Timişoreanul a fost folosit doar 5 minute (ultimele) în finală, în primele două partide neapărînd pe teren, deşi nu suspendarea de care aminteam a fost cauza.

Dar noi la „dubla" cu Real Madrid vroiam să ajungem, întrebîndu-ne dacă Csik are sau nu drept de joc. La prima vedere, suspendat fiind de F.I.F.A., iar meciurile cu spaniolii disputîndu-se într-o competiţie patronată de U.E.F.A., răspunsul ar fi afirmativ. Numai că ne amintim de Cupa Toyota

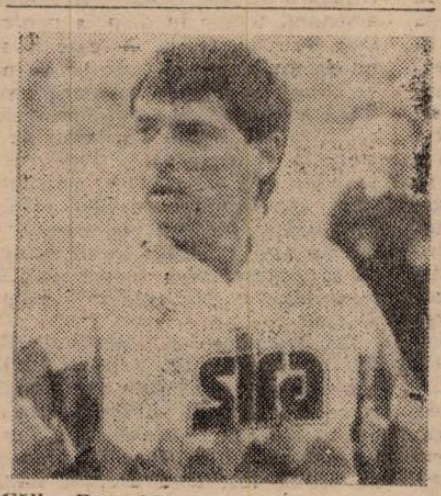

Călin Rosenblum : Acum că e plecat Vlaicu, 'băiatu' poartă „decaru'" şi face jocul.

(Cupa Intercontinentală, astfel zis, pe care o dispută campioanele Europei şi respectiv, Americii de Sud), care este patronată de F.I.F.A. Savicevici, eliminat în partida pentru această Cupă, de astă iarnă, Steaua Roşie Belgrad — Colo Colo, a fost suspendat de forul mondial pe două etape, neavînd drept de joc în primele meciuri, din primăvară, din grupa semifinală a Cupei Campionilor Europeni, organizată de... U.E.F.A.

Revenind la Csik, ar mai fi o şansă : ca suspendarea să fie considerată ca ispăşită în cele două partide din China. Chestiunea e oricum destul de neclară. Cine merge (iar) la... Geneva, s-o rezolve ?

● SE CAUTĂ UN LIBERO. La Reşiţa. La C.S.M., întrucît Uţiu, accidentat în finalul campionatului trecut, este nerefăcut. Şi se mai caută, tot de către C.S.M.R., un dispărut, Lazarovici, care nu s-a prezentat la pregătiri şi despre care nu se ştie nimic. Cei 3 oltenaşi, în frunte cu îmbucătură, s-au întors acasă.

● NU TURCUL PLĂTEŞTE, ci patronul Aurel Dudaş, al divizionarei C, Blănarul Arad, care şi-a întărit lotul cu... mahomedanul Ibrahim, un „străniero" care va să zică.

● MARIAJ NEFERICIT. Nemulţumiţi de locul 10 ocupat la sfîrşitul campionatului, deţinii au desfăcut fuziunea cu Energia, revenind la vechiul nume, Furnirul Deta. Ca antrenor a fost rechemat Radivoi Popov, lotul fiind format doar din localnici, plus Cuvejdian, care, primind locuinţă în Deta, vă rămîne probabil la echipă. Timişorenii, foştii navetişti, au primit sau vor primi dezlegări, după dorinţă.

● HOME, SWEET HOME. Voica, dat disponibil de Poli, se reîntoarce aproape sigur acasă, la Bistriţa.

Emeric Dembrovschi : C.F.R.-ul nu e şcoală. Am echipă în A, îmi trebuie jucători de A.

● ORAŞE ÎNFRĂŢITE. După R Nagy (U.T.A.), un alt arădean, Balint (Aris, dar vizat de U.T.A., unde a jucat în campionatul trecut) s-a oprit la poalele Tîmpei, la F.C.M. Braşov. Poate că e doar o cură de ozonificare.

● DOI TIMIŞORENI LA M.T.K. Au dat probă de joc şi au reuşit, la M.T.K. Oroshaza (locul 4, divizia C), Laurenţiu (Energia) şi Florescu (Electrica). Tratativele nu sînt deocamdată fructuoase, cum nu sînt nici cele pentru alţi doi „emigranţi", Huruială (Energia) şi Başiu (Auto F.Z.B.), care doresc să joace la 14 km de Oroshaza, la S.G. Nagyszenas (locul 7, divizia C).

● PROMOVARE. Tătaru (C.P.L. Arad) remarcat de noi în mai multe rînduri, se află la U.T.A.

● PROPAGANDĂ GRATUITĂ. Noua divizionară C, Tehnolemn Timişoara, doreşte publicitate. I-o facem. Pe gratis, poate nă procopsim cu un birou în redacţie. Deci, cu o conducere activă (Andrei Pruteanu, şef secţie la Mobiltim) şi Mihai Firu, din acelaşi unitate), echipa şi-a lărgit lotul cu noi achiziţii, cea mai cunoscută fiind Pecarov (Electromotor). Antrenor este tot Ionel Bungău, exarbitru şi exobservator al A.J.F. Timiş, despre care se spune că este deosebit de autoritar şi pretenţios. Unii zic că şi cam dur. Oricum, el a reuşit promovarea, de prea puţini scontată, în divizia C. Lemnarii au disputat deja „amicale" cu Avîntul Periam (2-2, la Periam, şi 2-1), la Urseni (6-1 cu Unirea), cu F.C. Electrica (0-4) şi cu Dacia (3-1).

● ENCLAVĂ ROMÂNEASCĂ LA BEKESCSABA, unde la ELORE, alături de antrenorul secund, Silviu Iorgulescu, şi de timişoreanul Ionuţ, a sosit Kulesar (F.C. Bihor) şi este aşteptat Vancea (Honved Kispest), ca al treilea jucător străin. (Mănăilă a plecat în Austria, la o echipă de liga a II-a).

Flavius Domide, „luxat" de S. Iorgulescu, va rămîne probabil şi el în Ungaria, preluînd o echipă din divizia B. Apropo de Mănăilă : el ar mai avea contract un an cu E'ore, care vrea să-l vîndă unei echipe austriece. Poli se prevalează însă de faptul că maghiarii nu şi-au onorat obligaţiile contractuale ale transferului lui Mănăilă, de la clubul timişorean, şi vrea să beneficieze ea de această mutare.

● CONVALESCENŢA. Ex-poliştul Artimon, fost căpitan al naţionalei de juniori, acum jucător al Gloriei Bistriţa, a fost operat, la Timişoara, de dr. Horea Vermeşan (mare polist), la menisc şi ligamentele genunchiului. Îl aşteaptă cel puţin 3 luni de recuperare, care, la vîrsta lui, trec mai uşor.

● BECALI TIMIŞOREAN. A apărut firma timişoreană PACO INTERNATIONAL, care, printre altele, se ocupă şi de... fotbalişti. Adică, de plasarea lor cît mai avantajoasă (pentru toate părţile, credem) pe piaţa internaţională. Deci, Florin Iacob, patronul firmei este un procurator (nu procuror, ca Dinu, cu care este amic).

Fuiu Preda : Într-un turneu din asta, la 40° C, am de făcut masaj cît într-un campionat.

La sugestia mai multor cititori, dar și din criză de spațiu, am hotărît să publicăm serialul despre Euro '92 fără rubricile „CASETA" și „CARUSELUL DECLARAȚIILOR". Dealtfel' un conținut oarecum asemănător l-am publicat în perioada desfășurării C.E.

REMEMBER EURO '92

—in viziunea VEST SPORT—

Suedia — barem realizat

La C.M. '90 din Italia, suedezii au pierdut 3 meciuri din 3: fiasco total. Iată de ce echipa preluată de Tommy Svensson — un antrenor fără galoane, fost la o echipă norvegiană de prima ligă — la începutul lui 1991, nu era văzută ca făcînd parte dintre favorite, în ciuda avantajului, deloc de neglijat, de a fi gazdă. Contestat de mulți, care spuneau că s-a întins mai mult decît îi permite plapuma (adică experiența și valoarea sa ca antrenor), Svensson a renunțat la nume ca Strömberg, Corneliusson și, mai cu seamă, Prytz și Hysen. Și deși cu 8 titulari activînd în alte campionate, mai tari, el a trecut la reconstrucția echipei.

A folosit în apărare un sistem destul de pretențios, care presupune inteligență deosebită a jucătorilor, cel cu 4 fundași, fără libero clasic, Eriksson trecînd deseori la marcajul celui de-al doilea vîrf advers. Atunci cînd nu o făcea unul din „laterali". Acest sistem s-a dovedit vulnerabil abia în semifinala cu Germania (care a jucat cu 2 vîrfuri), în care absența lui P. Andersson (suspendat), a bulversat sistemul defensiv, în care destul de primitivul Björklund, nu s-a adaptat pe noul post, ca înlocuitor. N-am fi drepți însă dacă n-am remarca, că și linia de mijloc a fost dată peste cap de o altă absență, cea a lui Schwartz, și el suspendat.

Pînă aici însă, Suedia s-a dovedit o ECHIPĂ. Care nu a lăsat adversarul să joace și a jucat ea mult mai bine, mai tehnic decît se aștepta de la un fotbal nordic, de tip britanic. Suedezii i-au avut însă pe „portughezii" Thern și Schwartz (ambii de la Benfica), ca rampe de lansare a vîrfurilor Brolin și, ca revelație, Dahlin.

Și a mai fost Ingesson, exponent fidel al fotbalului... belgian (el joacă la Malines), o îmbinare a forței și incisivității de tip anglo-saxon, cu rafinamentul de sorginte latină.

Suedia, deși gazdă (sau poate tocmai de aceea), s-a temut de acest C.E., sub impresia eșecului din Italia. De aceea a afișat un optimism reținut. Și deși nu „a prins" finala, și-a îndeplinit obiectivul fiind, pe deasupra, una din figurile frumoase ale acestui turneu. Cu un Limpar (care a dezamăgit) mai precis și cu efectivul complet în fața Germaniei, cine știe care ar fi fost deznodămîntul.

Olanda — un pom lăudat și după eșec

Da, așa e, mulți văd și acum în Olanda, după ce a clacat în semifinala cu outsiderii danezi, pe cea mai bună echipă de la Euro '92. În orice caz, olandezii au pornit ca favoriți și au rămas în această postură pînă în momentul eliminării. Au pierdut, ce-i drept, la loviturile de departajare, dar ar fi trebuit să cîștige măcar în prelungiri, în fața unei echipe care, se știa și s-a văzut dealtfel, cădea fizic în finalurile de meci. Numai că „portocaliii" au părut foarte liniștiți și senini pe tot parcursul, celor 120 de minute, fiind convinși parcă de iminența golului victoriei. Și totuși acesta n-a venit. Antrenorul Rinus Michels spunea la mai multe zile după încheierea C.E., la „rece" deci, că n-a reușit să înlăture un optimism destul de afișat de jucătorii săi, care au crezut că doar prin valoare pot trece obstacolul danez. Sau dacă n-au crezut, cel puțin așa au arătat din moment ce la capitolul mucă, voință, LUPTĂ, au fost categoric pe locul al doilea.

Dar această acalmie în jocul olandezilor, această lipsă de implicare în focul evenimentelor din teren a fost evidentă și în jocurile din grupă, în care Gullit, Roy, Van Basten și chiar Rijkaard au apelat aproape exclusiv la arsenalul tehnic în disputa pentru baton. Desigur, Gullit — care a suferit nu de mult o nouă operație de menisc —, Van Basten și Rijkaard veneau după acest epuizant maraton care este campionatul italian. Și asta, de la o anumită vîrstă în sus și după mai multe ediții în ... spinare, se simte. Se vede. Urmărindu-l pe Roy, însă, parcă-l vedem pe Hagi la aceeași vîrstă (22 de ani): îndrăgostit de minge pînă la exasperarea suporterilor și antrenorului, cu eficiență în joc aproape de zero.

Da, Witschge l-a suplinit pe Roy și Wouters pe Gullit. Trio-ul fundașilor centrali a suplinit prin experiență, dăruire și mai ales știința jocului, lipsa de angajare a coechipierilor din liniile mai avansate (Van Tiggelen, la 35 de ani a fost de-a dreptul impresionant). Totuși, spațiile mari pe care puteau zburda adversarii și-au spus pînă la urmă cuvîntul și jocul bazat doar pe valoare s-a dovedit pînă la urmă incomplet. Cu atît mai mult cu cît traseele olandezilor deveniseră previzibile: fie o combinație cu Van Basten, urmată de deviere către cei din linia a doua (mai cu seamă pentru Bergkamp), fie pasă lungă spre același Van Basten sau spre Roy, fie, mai cu seamă, acțiuni individuale, pe dreapta, ale lui Gullit terminate cu centrări spre înaltul Rijkaard, care „punea" apoi mingea vreunui coechipier (vezi golul lui Bergkamp, în meciul cu C.S.I.). Și totuși plecînd, ce-l drept, de la pasele de o acurateță vizînd perfecțiunea, ale lui Koeman.

Paradoxal, această Olanda — să-i spunem prea ofensivă, sau să-i spunem prea neglijentă cu faza defensivă — l-a avut la timonă pe Rinus Michels, unul din teoreticienii și, bănuim noi, adepții curentului fotbalului de siguranță, ale cărui principii le-a expus în primăvară, la un curs chiar la București...

Poate Michels a simțit că, cu Gullit și Roy, mijlocul terenului va fi cam descoperit și a decis atunci — poate, repetăm — să-i retragă aici pe Bergkamp. Dar Bergkamp este totuși un vîrf de meserie la Ajax și deși a înscris de trei ori, s-a simțit vădit stingher în postură de inter.

Olanda a avut cei mai valoroși jucători și un joc plăcut ochiului, mai cu seamă în acest C.E. sărac la capitolul spectacol. Nu a fost însă de ajuns...

POVESTIRI ENGLEZEȘTI (II)

După achiziția de acum celebrului danez JOHN JENSEN, Arsenal Londra s-a întărit cu încă un mijlocaș de valoare: GEOFFREY THOMAS (2 selecții în echipa Angliei) de la Crystal Palace Londra pentru 2,5 milioane lire sterline. La începutul sezonului trecut IAN WRIGHT (28 ani, atacant, o selecție pentru Anglia, golgeterul ediției trecute cu 29 de goluri față de cele 28 ale lui Gary Lineker) trecea de la Crystal Palace la Arsenal pentru... 2,5 milioane lire sterline!

Ținînd cont de transferul lui DAVID ROCASTLE (25 de ani, mijlocaș, debut sub culorile lui Arsenal în 1985, 43 selecții în echipa under-21 a Angliei și 12 selecții ca senior) de la Arsenal la Leeds Utd. pentru 2 milioane lire sterline, iată formula de echipă a lui Arsenal pentru noul sezon: David Seaman — Lee Dixon, Tony Adams (Steve Bould), Colin Pates (Andy Linighan), Nigel Winterburn (David O'Leary) — Geoffrey Thomas (Jimmy Carter), John Jensen (David Hillier), Paul Merson, Anders Limpar (Kevin Campbell) — Ian Wright, Alan Smith (Perry Groves).

Prin achiziționarea lui ALAN SHEARER (22 ani, atacant, 3 selecții în echipa Angliei) de la F.C. Southampton pentru 3,5 milioane lire sterline și, în plus, cedarea atacantului DAVID SPEEDIE aceluiași club (Speedie — 32 ani, internațional scoțian evaluat la 500.000 lire sterline), nou-promovata Blackburn Rovers este autoarea celui mai costisitor transfer al acestei veri. În același timp, Shearer este al 9-lea jucător de liga I cumpărat de Blackburn în perioada scursă de la sosirea în vara trecută la conducerea echipei a celebrului scoțian Kenny Dalglish, ceilalți jucători fiind: David Speedie — atacant de la Liverpool, Mark Newell — atacant de la Everton, Neil Adams — fundaș de la Oldham, Gordon Cowans — mijlocaș de la Aston Villa, Russell Beardsmore — mijlocaș de la Manchester Utd., Tim Sherwood — fundaș de la Norwich City, Roy Wegerle — mijlocaș de la Queens Park Rangers și Ian Olney — atacant de la Aston Villa.

Pentru moment, campania dusă de Dalglish (construcție a echipei bazată pe cumpărarea de jucători cu experiența jocului din prima ligă) a dat roade. Rovers promovînd în Premier League, nu fără emoții însă: a ocupat locul 6 la sfîrșitul campionatului ceea ce i-a permis participarea la jocurile de baraj pe care le-a cîștigat (1-2 acasă și 1-2 în deplasare cu ocupanta locului 3, Derby County, 1-0 în finala de pe Wembley — gol Newell din penalty cu ocupanta locului 4, Leicester City).

Noul sezon va fi, însă, adevăratul examen pentru Dalglish, care va trebui să obțină rezultate și un loc în clasament pe măsura marilor investiții făcute de președintele lui Blackburn, Jack Walker.

Nu numai Shearer dar și fundașul central NEIL RUDDOCK a părăsit pe F.C. Southampton, trecînd la Tottenham Hotspur pentru 750.000 lire sterline (suma a fost stabilită la tribunal datorită neînțelegerii celor două părți). În aceste condiții, singurele piese grele rămase în curtea lui Southampton sînt galezul Barry Horne și tînărul atacant Matt LeTissier.

În final, un fapt interesant: fundașul central al lui Sheffield Utd., BRYAN GAYLE, nu va evolua în prima etapă de campionat, ca urmare a unei suspendări. Cauza? A fost eliminat din joc în minutul 90 al amicalului pe care echipa sa l-a susținut în compania scoțienilor de la Forfar!

MIHAI COMȘULEA

În exclusivitate

pentru „Vest Sport"

Mircea Pascu

(RAPID BUCUREȘTI)

REPORTER: Domnule Pascu, în convorbirea telefonică de lunea trecută mi-ați spus că marți, 28 iulie, urma să fiți confirmat ca președinte al Rapidului. Deci?

MIRCEA PASCU: Da, v-o confirm, cu un amendament însă. Sînt președinte al Uniunii de Fotbal Rapid București. Celelalte ramuri sportive ale Giuleștiului au format Clubul Sportiv Rapid București, iar președinte este domnul Mihai Zaharia, care înainte a răspuns și de fotbal.

REP.: Deci, v-ați separat. Bănuiesc că și financiar. Cum stați la acest capitol?

M.P. Da, ne-am separat, nu mai avem nimic comun cu restul secțiilor, implicit financiar. Cum stăm din acest punct de vedere? Nu am preluat o moștenire dătătoare de speranțe. Practic începem cu o „pagină albă".

REP.: Cum ați fost primit de jucători, suporteri și ceilalți salariați? V-am pus această întrebare deoarece presa bucureșteană „urla" despre „bomba" din Giulești. Suporterii doreau schimbarea, jucătorii cică nu. Lămuriți-ne vă rog?

M.P.: Am fost primit foarte bine de toată lumea. Jucătorii în special au dat dovadă de fair-play față de domnul Zaharia, apreciind eforturile pe care dînsul le-a făcut, și au înțeles — în același timp a înțeles și dînsul — că nu se poate conduce și un club de fotbal și un club cu mai multe secții, din care numeroase sînt divizionare „A" și „B".

REP.: Cine este mai mare peste dumneavoastră și care este echipa tehnică?

M.P.: Președinte de onoare este domnul Cristian Peltan, directorul general al Regionalei C.F.R. București. Despre antrenori vă pot spune că sînteți primii care veți publica știrea, deoarece abia marți după-amiaza ei vor fi oficializați. Este vorba de Mircea Rădulescu, principal și Marcel Pușcaș, secund. Urmează ca domnul Rădulescu să-și desemneze un antrenor care să se ocupe de portari.

REP: S-au acordat licențe de profesioniști la Rapid? Dacă da, spuneți-mi cîte?

M.P.: Un număr de 15 jucători au devenit profesioniști, eliberîndu-se licențe. Ei vor fi plătiți după nomenclatorul aprobat de stat, plus primele de la jocuri.

REP.: Care este situația lotului la ora actuală?

M.P.: 26 de jucători se află în cantonament la Cîmpina. Nu avem plecări dintre jucătorii de bază. Damaschin II este operat, iar Daniel Sava este în continuare suspendat. S-a reîntors Goanță din Israel. În cursul săptămînii se vor adăuga lotului două-trei achiziții noi, pe care nu pot momentan să le nominalizez.

REP.: O echipă profesionistă care se respectă are întotdeauna și echipe satelit. Care este situația Rapidului?

M.P.: Da, avem și noi așa ceva. Rapid 2 C.F. București, care activează în divizia „B" și C.F.R.-B.T.A. București din divizia „C". Intenționăm să mărim numărul echipelor satelit la patru. O să avem, în acest fel, posibilitatea de a rula nestingheriți jucătorii care îi dorim pentru prima garnitură. Aș vrea să consemnați că în cadrul clubului mai există încă 16 echipe de juniori și copii.

REP.: În încheiere vă rog să-mi spuneți care a fost reacția celor de la F.R.F. vizavi de numirea dumneavoastră — veți avea întîlniri mai dese cu ei — și față de menținerea într-o funcție la U.E.F.A.?

M.P.: Sincer să fiu, nu știu. Nu i-am întrebat.

REP.: Domnule Pascu, nu-mi mai rămîne decît să vă spun, abur la locomotivă!

M.P.: Vă mulțumesc și vă aștept, de marți încolo, la discuții cu noua conducere tehnică a echipei.

A consemnat

LUCIAN GHEORGHIU

Real Madrid la 10 partide de ora H

IMPRESII MADRILENE

Atletico trebuie răzbunat !

(după „MARCA")

• Debutul european al lui Floro pare lejer. • Poli nu pare să-i creeze multe probleme. • Românii din Timișoara, teoretic, sînt un rival acceptabil. • Rămîne ca Floro să-i cunoască pe timișoreni. • Ramon Mendoza dorește răzbunarea lui Atletico. • Timișoara este un oraș foarte special, cu un public vulcanic. • Poli — o echipă care tinde spre profesionism, spre un stil occidental. • Timișoara cere repetarea performanței, de acum doi ani. • Marcel Baban este figura centrală a echipei timișorene, el marcînd 12 goluri în campionatul trecut.

RAMON MENDOZA : **„Poli este un adversar aparent liniștitor. Nu e un nume care să strălucească prin performanțe. Cred că vom cîștiga ambele meciuri și, firesc, mergem mai departe"**

BENITO FLORO : **„Sîntem 11 contra 11, fără facilități. Nu am multe referințe despre echipa timișoreană. Va trebui să muncim serios pentru calificare. Teoretic sîntem net superiori, însă nu e bine să ne bazăm pe aceasta. În fotbal, de multe ori, teoria nu e valabilă. Eu zic totuși, că acest prim tur nu e dificil, deși desconsiderarea adversarului este foarte periculoasă. Îi voi urmări pe români pe casete video și, probabil, antrenorul nostru secund se va deplasa la Timișoara, pentru a-și face o imagine. În încheiere vreau să precizez că nu vor fi surprize în primul tur al cupelor europene !"**

RADU VLĂDEA (declarație de la Geneva) : **„Acum doi ani, cu Atletico, a fost incredibil. Am eliminat o mare echipă. Acum am căzut cu o și mai mare echipă spaniolă : Real Madrid. E greu de crezut că vom putea repeta aceea performanță. Pentru noi e o mare satisfacție să jucăm cu Real Madrid".**

EQUIPO DE FLORO

Deși pînă la începerea campionatului spaniol mai sînt aproape cinci săptămîni, cotidianul „MARCA", sintetizînd părerile și declarațiile noului antrenor Benito Floro Sanz, prezintă ipoteticul „11" ideal al Realului pentru viitorul sezon

Buyo

Sanchis R. Rocha Nando Soler

Michel Prosinecki Hierro Alvaro

Butraqueno Zamorano

Deci noutățile sînt :

Nando : adus de la marea rivală Barça.

Soler : deși a jucat în sezonul trecut la Atletico, este tot jucătorul lui Barça. Jose Luis Nuñez, n-a acceptat schimbul cu Luis Enrique, solicitînd 3.000.000$

Alvaro : achiziție surprinzătoare de la retrogradata Mallorca.

Zamorano : chilianul este capul de afiș al transferurilor de la Real, fiind adus de la Sevilla.

Echipa apare deci destul de remaniată, mai ales că în afara lui Hagi (plecat la Brescia), Gordillo (plecat la Betis), Hugo Sanchez (reîntors în Mexic), titularii lui Beenhakker : Chendo, Milla, Villaroya, Luis Enrique sînt văzuți de Floro pe banca de rezerve.

Iată cam ce trebuie să joace Realul în viziunea noului antrenor :

— Zamorano va fi noul om de gol, avînd dificila misiune de-al face uitat pe Hugo, pe calitățile căruia, practic, s-a bazat varianta de atac a Realului, 7 ani.

Prosinecki trebuie să fie omul cheie în jocul Realului, pe lîngă cunoscutele-i pase lungi, va trebui să intre în combinații subtile cu Butragueño, în preajma careului advers.

— Partea stîngă, este complet nouă, Soler — un fundaș foarte ofensiv — împreună cu Alvaro vor trebui să ofere o altă variantă decît cea dreaptă — a lui Michel — pe care se desfășura cu predilecție ofensiva albilor. Acum șase ani, cînd Realul a cucerit de două ori consecutiv Cupa UEFA și apoi a cochetat cu semifinalele Cupei Campionilor, pe stînga juca tandemul de vis Valdano-Gordillo...

— Hierro, golgeterul echipei din campionatul trecut (21 goluri), renunță definitiv la linia de fund.

— Sanchis, deși apare ca fundaș dreapta, va avea în general sarcina celui de-al doilea fundaș de marcaj.

RAMON MENDOZA — un președinte contestat

Ramon Mendoza a venit la conducerea Realului în 1985, într-un moment bun al clubului (în acel sezon Realul cucerise Cupa UEFA). Orice nou președinte al „clubului regal" poate promite un singur lucru : **echipa să devină cea mai bună din lume !** În cei șapte ani, de conducere a lui Mendoza, Realul n-a reușit însă pe plan internațional decît un „replay" al Cupei UEFA și cîteva prezențe în semifinalele CCE. Mai mult, în ultimele două sezoane a pierdut și supremația internă în favoarea Barcelonei. Spre disperarea suporterilor madrileni, „dușmanii" catalani, între timp, au cucerit și Cupa Cupelor și Cupa Campionilor.

Sînt multe voci, mai ales în consiliul de administrație, care-l consideră pe Mendoza ca principalul vinovat al relativului declin.

Deși don Ramon a cîștigat alegerile de anul trecut (după o prealabilă demisie, dacă vă mai amintiți), grupul de opoziție continuă să exercite presiuni asupra președintelui. Iată cam ce vorbește opoziția :

RAMON CALDERON (liderul grupului de opoziție) : **„Sîntem orientați pentru o conducere în care să prevaleze opinia populară. Este necesară o schimbare bruscă în actuala situație a Realului. Trebuie să înceteze seria de compromisuri".**

GUERRERO BURGOS (mebru al opoziției) : **„Mendoza este complet nebun. Și-a pierdut capul, este idiot. Psihologul adus de Benito Floro ar trebui să-l trateze, în primul rînd, pe Mendoza !"**

Pe umerii lui Benito Floro apasă 90 de ani de istorie glorioasă

Ivan Zamorano:

„Nu sînt vedetă,

sînt un simplu om !"

Mendoza își prezintă achiziția :

Zamorano, în sfîrșit, o reușită ?

Aglomerație mare pe „Santiago Bernabeu". O prezență anunțată. Foarte mulți „aficionados" în tribune. Un întreg „batalion" al mass-mediei. Este prezentată noutatea : IVAN LUIS ZAMORANO ZAMORA.

Ramon Mendoza : **„Îmi face plăcere să vă prezint pe noul jucător al lui Real Madrid, care a semnat pentru următorii patru ani".**

Don Ramon pare foarte satisfăcut de această introducere a fotbalistului chilian. Totuși misiune grea pentru fostul vîrf al Sevillei. Este inevitabilă comparația cu Santiliana și Hugo Sanchez care au strălucit purtînd tricoul alb cu numărul 9.

Ivan Zamorano : **„Se presupune că sînt foarte capabil. Semnînd pentru Real mi-am asumat o mare răspundere. Sînt conștient că noua mea echipă trece printr-o perioadă foarte dificilă (...) Mă demarc destul de bine și am un joc bun de cap. Cu aceste calități sper să fiu util Realului și cerințelor lui Benito Floro. (...) Din primele minute voi munci foarte mult și veți vedea că sînt omul în care toți își pun speranța".**

Zamorano, care în 13 ianuarie a împlinit 25 de ani, a fost achiziționat pentru suma de 5.000.000 $. Se spune că din Italia a avut oferte superioare. Ivan Luis a optat însă pentru cel mai mare club hispanic, fiind acum mîndria și speranța celor 13 milioane de chilieni. Zamorano o privește ca o mare răspundere.

10 jocuri pînă la meciul cu „Poli"

• **28 iulie — 7 august : Pregătiri la Madrid.**

• **9 august — Trofeul „Ciudad de Santander" ; RACING DE SANTANDER — REAL ; (echipa lui Marcel Sabou).**

• **12 august — Trofeul „Castilla la Mancha" REAL — ALBACETE.**

• **14-16 august — Trofeul „Ciudad de Salamanca" ; Invitate : REAL, PORTO, REAL SOCIEDAD, UNION DEPORTIVO SALAMANCA.**

• **19 august — Amical la Lisabona, BENFICA — REAL.**

• **22 august — Trofeul „Ciudad de Vigo", CELTA VIGO — REAL.**

• **27-29 august — Trofeul „Ramon de Carranza" — Cadiz ; Invitate : REAL, P.S.V. EINDHOVEN, SAO PAULO, CADIZ.**

• **2 septembrie — Trofeul „Santiago Bernabeu" ; REAL — adversar nedesemnat (acest meci se va disputa în memoria lui Juanito).**

• **6 septembrie — Primera Divizion — etapa I : BARCELONA — REAL.**

• **13 septembrie — Primera Divizion — etapa a II-a**

• **17 septembrie REAL — POLI**

ADIOS, HAGI !

„Mă voi întoarce..."

Plecarea lui Gică Hagi de la Real s-a produs fără seisme. Toți au fost de acord. Pentru următorii trei ani, după cum știți, Hagi va juca la Brescia. Iată ce a declarat el, pe scara avionului cu care a părăsit Madridul, reporterilor spanioli :

„Nu pot să spun că-mi face plăcere această despărțire. Sînt în fața unei noi aventuri : campionatul italian. La Real Madrid am fost tratat foarte bine, atît de club cît și de colegii de echipă. Rămîne regretul că nu am cucerit titlul. Sper că mă voi întoarce la Real !"

DUPĂ O SĂPTĂMÎNĂ, MECIUL CANOTAJ-GIMNASTICĂ 7-5

DACĂ E GIMNASTICĂ, E AUR

Cred că în mintea oricărui iubitor de sport gimnastica își are locul ei aparte generînd amintiri de neuitat. Fie că a fost vorba de Montreal, Forth Worth, Moscova, Indianapolis sau Barcelona, ori cine știe ce alt colț de lume, aceste copile fără copilărie au stors lacrimi de bucurie din sufletele noastre apăsate și ele sub tensiunea concursului.

Din fericire, Olimpiada '92 nu a făcut excepție de la această regulă. Avînd-o ca lideră pe cvadrupla medaliată olimpică Lavinia Miloșovici, româncele au știut să se regrupeze după concursul impus pe echipe, cînd erau pe locul 3 și să forțeze aurul. În final l-au ratat, dar titlul de vicecampioane este o reușită pentru echipa României : Lavinia Miloșovici, Cristina Bontaș, Gina Gogean, Vanda Hădărean, Mirela Pașca și Maria Neculiță. Înainte de a continua cronica să subliniem în fața lamentărilor de orice fel, corectitudinea arbitrajului, în cele 4 zile ale concursului feminin de gimnastică.

Deci, joi, 4 august, concursul individual compus de-a lungul căruia s-au perindat 6 lidere. Printre ele Gina Gogean după primul schimb și Lavinia Miloșovici după al treilea.

Victoria i-a revenit Tatianei Gutu (C.S.I.) cu 39,737 puncte, dar diferențele în clasament au fost mici : 2 — Shanon Miller 39,725 p, 3 — Lavinia Miloșovici 39,687 p, 4 — Cristina Bontaș 39,674 p., ... 6 — Gina Gogean 39,624 p.

După victoria cu echipa C.S.I. (395,666 puncte față de 395,079 ale României) Gutu obținea al doilea aur, dar și ultimul, pentru că protagonistele concursului pe aparate au fost fetele noastre.

Lavinia Miloșovici a cîștigat solul printr-o evoluție entuziasmantă notată cu 10 și a împărțit primul loc la sărituri (proba la care este fostă campioană mondială) cu Henrietta Onodi (Ungaria) ambele fiind notate cu 9,925.

A treia s-a clasat Tatiana Lisenko (C.S.I.), cu 9,912 p. Aceeași Onodi a urmat-o pe Lavinia la sol (9,950), iar bronzul l-au cîștigat Cristina Bontaș, Shanon Miller și Tatiana Gutu. Paralelele inegale i-au revenit chinezoaicei Lu Li, notată și ea cu 10. S-a mai apropiat de perfecțiune Tatiana Lisenko, campioana la bîrnă cu 9,975 (urmată de Lu Li și S. Miller fiecare cu cîte 9.912 p.) și Tatiana Gutu, vicecampioană la paralele (9.975).

Bronzul acestei din urmă probe și l-a adjudecat americana Miller, marea învinsă a finalelor pe aparate : un argint și două bronzuri.

Cu cele trei medalii (două de aur, una de bronz) ale lugojencei Lavinia Miloșovici, cu bronzul Cristinei Bontaș și cu argintul echipei, România a ținut din nou capul de afiș al unui concurs parcă mai dificil decît oricare altul anterior.

ÎNOT

Sub imperiul recordurilor doborîte

Începute de la 26 iulie și încheiate în ultima zi a aceleași luni, întrecerile de înot i-au adus în prim plan pe sportivii din S.U.A., C.S.I., China și Ungaria.

„Show"-ul a început cu recordul mondial stabilit de ștafeta 4 x 200 m liber a C.S.I. (7'11"95) și s-a încheiat cu un 21'91 pe 50 m liber al ex-sovieticului Aleksandr Popov (nou record olimpic) și cu fantastica performanță mondială a australianului Kiren Perkins, 14'43"48 la 1500 m.

De altfel, eroul probelor masculine a fost acest Aleksandr Popov care a cucerit 4 medalii : două de aur și două de argint, marele învingător al favoritului american Matt Biondi. În cea mai rapidă probă a înotului (50 m liber) deși a înregistrat un timp cu două secunde (22"09) sub recordul olimpic, americanul a trebuit să se mulțumească cu argintul, iar la 100 m liber (cea mai spectaculoasă probă), Biondi nu a prins podiumul, sosind al cincilea. Cîștigător, același Popov care astfel întrerupe seria de 18 victorii consecutive ale lui Biondi în cursele oficiale (nu mai pierduse din 1985). Datorită acestor „rateuri" recordul lui Mark Spitz (9 medalii de aur) rămîne în picioare. Singurul aur „barcelonez" al lui Biondi rămîne cel cucerit cu ștafeta 4 x 100 m liber a S.U.A., care a învins C.S.I.-ul (argint) cu Popov în echipă.

Nu-i putem uita pe Evgheni Sadovii, din C.S.I. (învingătorul lui Perkins la 400 m liber) care a obținut de 3 ori aurul, pe ungurul Tamaș Darnyi, victorii la 400 m mixt (4'14"23) și 200 m mixt (2'00"76) și nici pe americanii Pablo Morales și Nelson Diebel, medaliați de două ori cu aur.

Vedeta curselor feminine a fost unguroaica Kristina Egerszegyi, de trei ori prima la sosire. La 100 m spate ea a cîștigat cu un nou record olimpic (1'00"68) și a fost urmată de compatrioata sa Tunde Szabo. De două ori aur și o dată argint a obținut Jenny Thompson (S.U.A.), iar chinezoaica Li Lin a învins la 200 m mixt, cu un nou record mondial (2'11"65) și a sosit de două ori pe poziția secundă. Tot un aur și două arginturi au realizat Dagmar Hase (Germania) și Zhuang Yong (China).

Dintre fete, cele mai multe medalii le-a obținut germana Franziska van Almsick, însă nici una nu a avut strălucirea aurului (două de argint și tot atîtea la bronz).

Trăgînd linie și adunînd supremația în înot, la Barcelona '92 a aparținut Statelor Unite. Reproșîndu-li-se monopolizarea medaliilor, înotătorii americani au răspuns prin glasul lui Mel Stewart, campion și recordmen olimpic la 200 m fluture (1'56"26) : *„Nu sîntem la o petrecere, ci la Jocurile Olimpice. Aceste victorii sînt rodul muncii noastre dificile, o măsură a ceea ce ești și ce vrei să faci în viață"*.

ATLETISM

„Suta" la bani mărunți

Precum tie-breakul în tenis, sau penalty-urile la jocurile sportive, suta de metri este proba cea mai spectaculoasă, proba K.O. a atletismului. Sport rege al Jocurilor Olimpice, atletismul ar fi trebuit să pună punct marii sărbători sportive cu această fascinantă probă care se poate constitui în cea mai grandioasă festivitate de închidere. Dar nu a fost să fie așa, organizatorii hotărînd ca finalele la 100 m să aibă loc chiar în a doua zi după debutul întrecerilor atletice.

Astfel, sîmbătă, 1 august, 8 sprintere și 8 sprinteri și-au disputat titlul de cel mai rapid alergător din lume.

La băieți, deși lipsea Carl Lewis, cursa se anunța teribilă. Dar stupoare. Sita calificărilor mai cerne un nume mare, canadianul Ben Johnson, prea marcat de pauza de doi ani ce i s-a impus după ce probele antidoping au dat rezultatul „pozitiv".

În aceste condiții aspirau la cununa olimpică americanii Dennis Mitchell, Leroy Burrel și, în coada listei, britanicul Linford Christie. Acesta din urmă avea să se impună categoric (9'96) în fața namibianului, Frankie Fredericks (10'02) și a favoritului Mitchell (10'04). Cu 10'10, Leroy Burrel a obținut doar locul 5.

Primele 5 clasate în proba feminină au sosit de-a lungul a 6 secunde adică exact diferența dintre aurul și argintul masculin. A cîștigat, mare surpriză, (cu timpul de 10'82") americana de 25 de ani, Gail Devers care în 1988, la Seul, nu reușea calificarea în finală. Suferind de boala Graves, Devers a fost în urmă cu cîțiva ani, în pragul amputării picioarelor, dar din 1991 a început să se reantreneze. Antrenorul ei, Bob Kersee, a declarat : *„Atletismul i-a salvat viața"*. La o secundă în urma americanei a sosit jamaicana Juliet Couthbert, 23 de ani. În 10'84 a alergat Irina Privalova (C.S.I.), cîștigătoare a bronzului. Ex-sovietică are 23 de ani, a fost a patra la „mondialele" de anul trecut, iar la Seul a lipsit pentru că era însărcinată.

A patra s-a clasat americana Gwen Torence (10'86), care după cursă a declarat *că are convingerea că trei dintre finaliste au fost dopate !* Fără a da nume ea a mai adăugat că două dintre ele sînt medaliate ! Una dintre favoritele cursei, Marlene Ottey (Jamaica) nu a reușit decît 10'88, clasîndu-se a cincea.

La afișarea acuzelor lui Gwen, reacțiile au fost prompte. Campioana olimpică a spus : *„Sînt curată"*, iar antrenorul ei a adăugat : *„Gail a fost testată antidoping aproape la fel de des ca și soția mea, Jackie Joyner-Kersee"*.

La rîndul ei medaliata cu argint a răspuns : *„Pentru Torence cred că asta este o reacție a durerii pe care o resimte"*. Vom avea oare o replică feminină a cazului Ben Johnson ?

BASCHET

ŞAPTE PENTRU LOCUL DOI

Turneul masculin de baschet a ajuns în faza sferturilor de finală în care se vor întîlni : SUA — Porto Rico, Croația — Australia, Lituania — Brazilia, CSI — Germania. În afara primei partide celelalte 3 se anunță foarte echilibrate. De ce ? Pentru că echipa Croației s-a chinuit duminică cu Angola. (care a lăsat totuși o bună impresie fiind la un pas de calificare), pentru că Lituania este o formație capricioasă și, în fine deoarece Germania se află în creștere de formă, în ciuda eșecului de duminică, în fața Braziliei (85-76).

Despre „golden team"-ul - american trebuie spus că numai o minune o poate îndepărta de laurii olimpici. O serie de 5 victorii ridiculizatoare (116-48 cu Angola, 103-70 cu Croația, 111-68 cu Germania, 127-83 cu Brazilia și 122-81 cu Spania) certifică definitiv superioritatea americană pe mapomondul baschetbalistic.

Michael Jordan, supraomul

Cele mai bine plasate echipe pe tabloul de concurs sînt C.S.I. și Croația care au șanse de a nu se ciocni de americani pînă în finală. În ce măsură vor reuși să o exploateze vom ști la întîlnirea noastră de peste o săptămînă.

CARUSELUL DECLARAȚIILOR

• **OCTAVIAN BELU** (antrenorul lotului feminin de gimnastică al României, după concursul individual pe aparate) : **„Pregătirea psihologică a Laviniei Miloșovici a constat în vizionarea astăzi, a filmului «Rocky III». După ce l-a văzut, mi-a spus că e hotărîtă să cîștige două medalii de aur și a intrat în concurs cu un moral ridicat".**

• **BELA KAROLY** (antrenorul lotului feminin de gimnastică al SUA, după același concurs) : **„Mi-e greu să-mi găsesc cuvintele. Nu pot să acuz pe cineva anume, dar am ajuns în vîrful ierarhiei și acum ne confruntăm cu o serie de situații schimbătoare și cu adversități".** Chiar toată lumea e nemulțumită de arbitraj ?

• **MARC ROSSETT** (tenismenul elvețian care l-a eliminat pe Jim Courier, imediat după meci) : **„Poate o să beau o bere deseară. Nu am venit aici pentru a cîștiga o medalie, ci ca să întîlnesc alți sportivi și să vizionez întrecerile altor discipline".**

• **BEN JOHNSON** (înaintea concursului de 100 de metri) : **„Nu simt acum nici o presiune. Nu promit că voi merge la cîștig. Sînt doar fericit pentru că mă aflu aici".** Să fi presimțit el ceva ?

Publicație a
S.C. „CENTAUR" S.R.L.
Editată de
S.C. „TIMIȘOARA" S.A.
Tiparul executat la
S.C. „HELICON" BANAT S.A.

COLECTIVUL DE REDACȚIE : Marcel Tolcea — redactor șef, Ioan Dorin Voinea — redactor șef adjunct, Duki Popovici — secretar general de redacție, Radu Suciu — șef departament fotbal, Nick Lengher — tehnoredactor, Adrian Schindarli, Ovidiu Păcurariu, Lucian Gheorghiu — reporter special.
COLABORATORI PERMANENȚI : Ștefan Marton, G-tin Grigore, Petru Fuchs, Dan Bârcă Grama, Marius Dan, Vlad Siniteanu, Ionel Sere, Sandu Usușan, Ghiță Ochișor, Marius Duvlea, Marian Popovici, Marius Dura, Florin Roman.
FOTOREPORTERI : Petru Fuchs, Dragan Vuin, Dan Buruleanu
ECHIPA TEHNICĂ : Mircea Gui și Tiberiu Lazăr — tynotip ; Nicu Berechet și Călin Pascaru — paginație.
ADMINISTRATOR : Cristian Simedrea.
Corespondența se primește la C.P. III, oficiul Poștal nr. 1 Timișoara.

DUPĂ DOUĂZECI DE ANI, REȘIȚA PĂȘEȘTE CU DREPTUL

SPORT vest

● Anul II, nr. 33 (37) ● 18-24 august 1992 ●
Apare marți ● 8 pag. 20 lei ●
Publicația se difuzează în județele Arad, Bihor, Caraș-Severin, Hunedoara, Alba, Timiș

Vocea Porumbelului din Twin Peaks

(Nu iese fum fără zvon, era să fie foc pe stadion)

● Suspansul din finalul meciului din Valea Domanului este de fapt epilogul unei săptămîni reșițene în genul TWIN PEAKS (sau Hitchkock, pentru conservatori). Mai întîi a fost boacăna de miercuri. Trebuiau să vină severinenii la un amical... s-au vîndut bilete... oltenii n-au venit... casierul a fugit cu banii. Păgubașii au vrut să dea foc stadionului. S-au oprit la timp: un om de bine i-a informat că la o așa secetă nici pompierii n-au apă. ● Episodul următor, vineri: Picătură cu picătură, pe parcursul a cîteva ceasuri, au fost implementați cei trei noi antrenori. Copăceanu, Georgevici, Ilieș. ● Dl Trandu îl felicită cu sinceritate pe Ion Copăceanu. Copiii U.M.T.-ului se vor prezenta, din nou, în campionat, la Reșița. ● Dl Tavi Roșca se burzuluiește: „Ce toți aveți cu stadionul meu?" Păi nu-i al tău, Tavi că tu nu ești totuna cu Octavian Roșca, patronul (serelist) din fața Operei, de care am cam citit de rău prin ziare. De fine se scrie numai de bine. Adică scriem. Noi. ● Apropo de Tavi. Și de stadion. El (adică Tavi) caută pictor realist, adică cu picioarele pe pămînt (nu unu' care să țină cu Realul). Trebuie refăcută celebra frescă murală de pe frontispiciul stadionului Politehnica. O mînă răuvoitoare a anulat dintr-o bidinea bătrînă capodoperă suprarealistă. ● Originală inițiativă turistică la Hunedoara. Cine vrea pe gratis la Cinciș, la iarbă verde, merge întîi la meci la Corvinul. În prețul biletului (120 lei) intră și transportul spre numitul loc de agrement. Uite cum face Corvinul dintr-un drucker înrăit, un familist model. La meci se vine cu soția și copilul. ● Și Grad se gîndește la Brașov (F.C.). ● E normal pe canicula asta. Acolo e mai răcoare cu cîteva GRADe.

ION GOLUMBU

În exclusivitate ERMANO ZACCHINI:

„Anul trecut, F.C. Porto n-a plătit nici un ban pentru Timofte !"

Numele (o dată chiar și poza) lui Ermano Zacchini a apărut de mai multe ori în paginile „Vest Sportului". Am avut chiar și un „flash". Ceea ce ne-au reproșat o serie de cititori este că nu am făcut o prezentare precisă și nu am explicat clar rolul lui în fotbalul românesc și pe lîngă „Poli", în special. Ne reparăm greșeala spunîndu-vă că Ermano Zacchini are legături cu fotbalul românesc de vreo douăzeci de ani fiind reprezentant al unei organizații care promovează apropierea dintre sportul italian și cel al țărilor din Est. Ca impresar, el a organizat nenumărate turnee, ale unor echipe de fotbal românești, în Italia, fiind și intermediarul unor firme italiene (Saniplast, Saniflor, Sira) care sponsorizează sau au sponsorizat echipe de la noi.

Am ținut foarte mult să avem o discuție cu Ermano Zacchini deoarece numele lui a fost pomenit, în ultimul timp, în presă ca fiind legat de transferul lui Timofte.

REP.: D-le Zacchini, din surse arădene, am înțeles că sînteți cam supărat pe diferite declarații și acuze apărute în presă la adresa dvs. în legătură cu transferul lui Timofte.

E.Z.: Nu sînt supărat pe nimeni. În primul rînd vreau să spun că eu n-am avut nici cel mai mic amestec în transferul lui Timofte, la Porto, anul trecut. Cum a rezolvat Poli și cum îl va rezolva este problema clubului.

REP.: Și atunci cine l-a realizat? Că noi tot nu sîntem în clar? (N.R.: Discuția a avut loc miercuri, 12 august).

E.Z.: Nu mă interesează. Știu doar că executivul a fost pus în fața unui fapt împlinit. Timofte nici n-a așteptat confirmarea, luînd avionul de Budapesta. Stelian Anghel a fost pus în situația de a semna niște hîrtii.

REP.: Deci a hotărît consiliul de administrație?

A consemnat,
DUKI POPOVICI

(Continuare în pag. 6)

NUMAI ÎN VEST SPORT PUTEȚI CITI:

● Corvinul cu președintele și antrenorul în teren ●

● Atinsă „Cota Timofte": 500.000 de dolari ●

● Sezon nou, ambiții vechi la Arad și Alba Iulia ●

● Cine știe unde e Nae Irăistaru ? ●

O VICTORIE ISTOVITOARE

C.S.M. Reșița — Inter Sibiu 3-2 (3-0)

Minutul 4. Cristi Alexandru (în plan îndepărtat) cu cîteva clipe înainte de..., a escalada gardul spre tifossi reșițeni (Lux Foto Fuchs)

Stadion Valea Domanului: duminică, ora 18, teren excelent, timp călduros, spectatori: 6.000.

Arbitri: Dan Petrescu — Jean Grama, Paraschiv Secelearu (Buc.).

Observator: Mircea Neșu (Oradea).

Cartonașe galbene: Cioroianu, Boltașiu.

C.S.M.R.: Popa — Uțiu (căp.) — Cepoi, Lupu, Calofir — Boltașiu, Sandu Roco, Potocianu, Cr. Alexandru — Szijj (86 — Mărgineanțu), Petrescu (56 — Pușcaș).

INTER: Blid — Cioroianu — Cotora, Glăvan, Tilvăn — Zotincă, Cr. Lazăr, Majearu, Mărgărit — Maier, Văsîi (căp.).

Au marcat: CR. ALEXANDRU (4 — cu un lob splendid, din lateral, peste Blid, care ieșise pe o centrare a lui Szijj și se oprise pe la 7 m de propria poartă); PETRESCU (13 — reluînd dintr-un unghi imposibil, balonul revenit din bară după „capul" lui Szijj, la finele unei superbe acțiuni Calofir — Cr. Alexandru — Potocianu); SZIJJ (45 — reluînd pe jos, la colțul lung, o minge respinsă de Blid, după șutul violent al lui Calofir, în urma unei acțiuni inițiate pe dreapta de Cr. Alexandru); MAJEARU (60 — plasînd calm, pe lîngă Popa, un balon provenit dintr-o combinație de șah-mat, începută de Maier și continuată de Văsîi; 78 — cu un șut magistral plasat, de la 22 m, după o pasă de la Cioroianu).

Nu-i înțeleg pe acei spectatori (puțini, ce-i drept) care părăseau stadionul reșițean cînd mai erau vreo 5 minute din această partidă cu miză deosebită, care s-a „jucat" pînă la ultimul fluier al lui Dan Petrescu. Numai atunci suporterii rămași pe „baricade" au răsuflat ușurați. Paradoxal, după acel 3-0 de la pauză, după o repriză în care „debutanții" în primul eșalon

VADU SUCIU

(Continuare în pag. 2)

O VICTORIE ISTOVITOARE

(urmare din pag. 1)

au jucat foarte bine, realizînd cîteva faze și 3 goluri de mare spectacol.

După 2-0, sibienii — cu Majearu împins lîngă (între) vîrfuri — s-au mai dezmeticit, amintindu-și că au venit aici după două puncte care le-ar fi asigurat o mai mare liniște înaintea meciurilor următoare cu Electroputere (acasă) și Dinamo. Maier dă tonul la două faze periculoase, dar situațiile cele mai bune le vor avea Zotincă (35 — singur într-un careu aglomerat, șutează violent, milimetric pe lîngă bară) și Mărgărit (37 — pătruns pe un culoar central, neîntîmpinat de nimeni, nu-l poate învinge pe Popa cu o „bombă" de la 17 m). Jocul place căci și gazdele ripostează prin Petrescu (șut prea „moale", reținut de Blid), dar Vășii va irosi cea mai mare ocazie a reprizei (40) : Sandu comite probabil singura sa eroare, pasînd lui... Majearu, acesta îl lansează pe Vășii, Uțiu e depășit de viteza interistului, care plasează balonul spre colțul lung. Popa salvînd cu vîrful... crampoanelor.

Scăpînd din corzi, „roș-negrii" își vor mai mări avantajul după ce tot ei realizează și cea mai frumoasă fază a reprizei : Potocianu „lucrează" o minge pe dreapta, combină cu Petrescu, „așează" lui Calofir, care trage cu sete peste poartă.

După pauză, Mărgărit și Tîlvan reușesc să hotărască care din ei îl „ține" pe Szijj (care a zburdat literalmente în primele 45 de minute) și Inter pune stăpînire pe joc, deși Sandu, Boltașiu, Cepoi și Calofir se bat pentru fiecare minge. Culoarele de pe centrul defensivei reșițene — apărute deja în prima repriză — se lărgesc, pentru că dispecerii Potocianu și Cr. Alexandru au o vizibilă cădere fizică, ca și Szijj, de altfel. Uțiu, marcat de mai vechea accidentare, nu face nici el față ritmului și iese la rampă... Majearu, virtuos al balonului, care în afara golurilor de kinogramă, mai irosește o uriașă situație (50 — după un „un-doi" cu Maier, scapă singur, dar plasează balonul puțin pe lîngă poartă).

Reșițenii răspund, mai palid, cu „ghiulelele" lui Pușcaș (70) și Uțiu (73 — din lovitură liberă) și vor păstra acest 3-2, în ultimele minute, cînd publicul sesizează dificultatea momentului și îi poartă spre o victorie meritată.

A fost un joc foarte frumos, bine condus de Dan Petrescu. A fost victoria unei mari ambiții. O victorie prețioasă, necesară, dar care trebuie corect evaluată. Unele deficiențe ale sistemului defensiv, carențele fizice ale unor jucători nu au fost speculate de sibieni, mult prea siguri de ei și, prin urmare, superficiali. Dar alții s-ar putea să nu ierte.

Mărturiesc că am fost sceptic înaintea meciului. Am rămas așadar cu atît mai plăcut surprins de jocul reșițenilor, care au obligația să depășească rapid euforia acestui debut cu dreptul.

Declarații din Valea Domanului

SILVIU STĂNESCU, antrenor principal Inter Sibiu : **„Am primit goluri de începători ! ! Astfel, meciul l-am început la 0-2. Asta este ! ! Nu m-au crezut jucătorii, Au început meciul ușor, am zis că sîntem mari ! Nu ești mare la fotbal, de la prima secvență să-ți faci datoria. A fost o lecție bună !".**

CRISTI ALEXANDRU : „De cîteva zile am fost ajutați de către Prefectură, în măsura posibilităților, și ne-au fost acordate oarecum niște ajutoare materiale. De asemenea, pentru victorie ni s-au promis niște premii, societatea comercială BUNA va acorda 150.000 de lei întregii echipe. M-a uluit jocul complet a lui Majearu, sper că i-am uluit și eu pe sibieni cu «bolta» cu care l-am învins pe Blid".

COLȚUL ARBITRULUI

• În repriza a doua a meciului C.S.M.R. — Inter, pe o minge lungă trimisă de Uțiu, sibienii au făcut pasul înainte, la ofsaid, atacanții reșițeni — printre care și Szijj — surprinși inițial, — s-au întors și ei spre propria poartă (ca să iasă din poziția de afară din joc) neurmărind balonul. Ca urmare tușierul Grama nu a ridicat steagul. Văzînd acest lucru, Szijj s-a întors și a alergat spre balon, moment în care Grama a înălțat **CORECT**, fanionul : poziția de ofsaid a lui Szijj, se avertizase, devenise deci ofsaid, în momentul în care acesta a încercat să joace balonul. Proteste nejustificate, deci, ale tribunei.

Liga națională

Celelalte rezultate : Electroputere — Dacia Unirea 1-0 ; Sportul studențesc — Universitatea Craiova 0-0 ; Oțelul — Steaua 1-1 ; „U" Cluj — F.C. Brașov 1-0 ; F.C. Ploiești — Rapid 1-1 ; F.C. Bacău — Gloria 1-4 ; Progresul — Farul 2-2.

• URECHEA CIULITĂ •

IOAN PETCU (Corvinul) : *„În timpul săptămînii sînt președinte, iar sîmbăta jucător".*

DĂNUȚ LAȚA (președintele A.J.F. Timiș) răspunzînd la întrebarea „ce mai e cu ex-observatorul Croitoru?" : *„În acest sezon renunțăm la observatori din sectorul agricol".*

NICU IZVERNAR (președintele C.S.M.R.) : *„Nu, nu e vorba de lipsă de pregătire fizică".*

MARIUS POPESCU (președintele Gloriei Reșița) : *„Au trecut 24 de ore și nu-mi revin după cele două greșeli din care am luat golurile. Noi am ratat incredibil. Puteam să învingem ușor o Alba-Iulia foarte slabă".*

ȘEFUL GALERIEI CORVINULUI : *„Cred că vom trece iarăși la «norma» din timpul lui Jackie"* (n.r. — trei goluri de meci acasă).

MIRCEA BOLBA : *„Ne-am bătut singuri, ca niște proști. Am venit după două puncte, ne-am dat mari, și am luat niște goluri inadmisibile".*

— DIALOG ÎN TRIBUNA C.F.R.-ULUI —

OCTAVIAN ROȘCA (administratorul stadionului Politehnica, în timpul liber antrenor la Sînmartinu Sîrbesc — atenție unde e virgula) : *„Bă, Șundică, caută-ți legitimația că te iau la mine. N-am jucători".*

AUREL ȘUNDA (antrenor — doar — la juniorii U.M.T.-ului) : *„Ca să fie două fosile, nu ești tu de-ajuns ?".*

BUGGS BUNNY

UN MECI DUREAZĂ MAI MULT DE O JUMĂTATE DE ORĂ

Dinamo București — Politehnica Timișoara 4-0 (2-0)

Stadionul Național ; duminică, ora 20 ; teren bun ; o seară răcoroasă de august ; spectatori aproximativ 20.000.

Arbitri : Gheorghe Constantin (Rm. Vîlcea), Ilie Coț (Ploiești) și Valentin Titorov (Breaza).

Observator : Cornel Drăgușin.

Cartonașe galbene : Varga, Timofte I.

DINAMO : Tene — KEREGI — Kadar, Mihali (cpt.), Selimessi — C. Pană (Grozavu, 72), GERSTENMAYER, Timofte I, D. MUNTEANU — Hanganu (Moga, 65), DEMOLARI.

POLI : Almășan — Andreiaș — VARGA (cpt.), Crăciun CSIK, Stoicov Diaconescu, Roșu (China, 78), Bărbosu — ULEȘAN, Cuc (Baban, 52).

Au marcat : DEMOLARI (31) șutînd plasat, din interiorul careului, în urma unei angajări, în adîncime, a lui Keregi ; GERSTENMAYER (33), dintr-o bucată, dintr-o centrare cu efect a lui Dorinel Munteanu ; DEMOLARI (61) care înscrie, din apropiere, după ce Almășan respinsese foarte bine șutul lui Hanganu ; GERSTENMAYER (88) expediind în poartă mingea respinsă la șutul lui Keregi.

JUCĂTORUL MECIULUI : DEMOLARI.

Poli își face debutul, în acest sezon, cu unul dintre cele mai grele meciuri pe care le are de susținut. Optimismul era destul de reținut, la vestiar înainte de începerea partidei, mizîndu-se mai mult pe oboseala dinamoviștilor, abia întorși din turneu. „Jackie" Ionescu a plantat cvintetul standard, în fața lui Almășan, reușind să țină meciul în frîu, prima jumătate de oră.

Mai mult chiar, în min. 14, Stoicov pătrunde cu tupeu pînă în apropierea liniei de fund, centrează înapoi, toată lumea așteaptă șutul lui Varga care trage năprasnic... însă în pădurea de picioare din fața lui Tene. Masa presei începe să murmure iar pe banca dinamovistă apar înjurături.

Bucureștenii, nereușind să combine mai nimic pe centru, abuzează de șuturi de la distanță. Au însă și cu cine : Gerstenmayer, Keregi, Dorinel Munteanu. Cu cinci minute înainte de deschiderea scorului soarta le mai face o dată timișorenilor cu ochiul : Diaconescu scapă singur pe partea dreaptă, îl are în față doar pe Keregi, pe stadion se face liniște dar... aplauzele răsplătesc intervenția sigură a liberoului dinamovist.

În min. 31, la primul șut, pe spațiul porții, al gazdelor, echilibrul se frînge. Pe durata a două minute se scrie soarta întregii partide. La 2-0 poliștii și-aduc aminte de trac, de diferența de valoare și își pierd întregul aplomb. Bărbosu, care „dansase" frumos pînă atunci lansîndu-i pe Cuc și Uleșan, iese încet, încet din joc. În apărare, doar Csik pare să-și păstreze capul. Pauza îi găsește pe timișoreni în postura de a executa un corner.

Repriza a doua aparține gazdelor, studenții contînd doar prin lovituri libere, executate de Varga. Este încercată și varianta cu Baban și China, în atac Uleșan fiind retras half, iar Diaconescu substituindu-l pe Roșu, la închidere, în fața fundașilor. Rezultatele sînt minime.

În ultimul sfert de oră, la 3-0, Dinamo cedează mijlocul terenului, dar Poli nu prea știe ce să facă cu el. „Sfîlul Herrera" nu se mai potrivește și, practic, ultimele 2 goluri dinamoviste sînt marcate în urma unor atacuri rapide, cauzate de nereplieri ale fundașilor timișoreni.

POLI are, totuși, meritul de-a nu fi jucat distructiv, de a nu fi trimis mingi peste gard, încercînd să țină piept, de la egal la egal, campionilor. În condițiile unui joc deschis și curajos diferența de valoare și-a spus cuvîntul ; fapt care nu trebuie să ne supere.

Despre arbitraj, se poate spune doar atît : le doresc polițiștilor să aibă parte, în toate deplasările, de prestații cel puțin la fel de obiective ca și cea a brigăzii Constantin — Coț — Titorov. Car atît.

IOAN DORIN VOINEA

DECLARAȚII PRIN VESTIARELE STADIONULUI NAȚIONAL

FLORIN HALAGIAN, antrenor principal, Dinamo :

„Sînt mulțumit, în general, de jocul echipei mele deși au existat unele mici întreruperi în continuitatea fazelor. Scorul a fost destul de mare dar, noi apreciem faptul că POLI nu a jucat distructiv, luptînd cu noi de la egal la egal. Nu s-au baricadat în poartă și nu au făcut anti-joc. Timișorenii au echipa îmbrăcată într-o haină nouă, și au cîtiva jucători de mare perspectivă. Chiar dacă Vlaicu a plecat, ceilalți îl pot suplini. Să știți că jucători neînlocuibili nu există. Achiziția lui Uleșan mi se pare a fi un cîștig pentru echipă. La noi s-a întors Timofte care mai are, însă, de lucrat și a venit Hanganu care mai trebuie să dea jos cîteva kilograme. Văd că mă anchetați, în legătură cu Mihăescu. Eu cred că gestul lui Mihali a fost foarte frumos. Țînusem un tricou și pentru Mihăescu dar n-am știut că el se afla în tribună. Trebuia să vină jos, cu colegii lui. N-am avut nici un fel de conflict cu el. Am căutat să ne facem o echipă mai tînără și am considerat că pe postul acela sîntem acoperiți".

ION V. IONESCU, director tehnic, F.C. Politehnica :

„N-am ce să spun. Dinamoviștii sînt mai buni. Toți cei 11 jucători ai lor sînt mai buni decît toți cei 11 jucători ai noștri. Ar fi 11-0, la valoarea individuală. Faptul că scorul a fost numai 4-0 reflectă — știu eu — capacitatea de remontare. De fapt, acest 4-0 reflectă și diferența dintre cele două cluburi. Este adevărat că mă simt frustrat, în orgoliul meu de antrenor, că nu pot să prezint, în București, o echipă care să joace la un nivel acceptabil. Dacă marca Varga ocazia sa imensă, dacă Uleșan și Cuc, pe acel contraatac 2 contra 1, dacă, dacă, dacă... "

I.D.V.

NOTE PENTRU TOP '92

Iată notele cu care fotbaliștii de la Poli și C.S.M.R. vor intra, după prima etapă, în TOP '92. (Notele au fost acordate de comentatorul televiziunii CORNEL PUMNEA, pentru timișoreni și arbitrul timișorean GH. STĂNESCU, pentru reșițeni).

POLI : Almășan 6, Andreaș 5, Varga 7, Csik 6, Crăciun 5 Stoicov 6, Roșu 6, Diaconescu 6,5, Bărbosu 6, Uleșan 6,5, Cuc 6, Baban 6.

C.S.M. : Popa 7, Uțiu 6, Cepoi 6,5, Lupu 7, Calofir 7, Boltașiu 8, Sandu 7, Cr. Alexandru 7, Petrescu 6, Potocianu 7,5, Szijj 7, Pușcaș 6.

FOTO CLIP — POLI '92-'93

ION ALMĂŞAN

portar ; data şi locul naşterii : 22.06.1962 — Lovrin ; 1,79 m/75 kg ; porecla : Naşu ; la „Poli" din anul 1987 ; a mai jucat la Unirea Sinnicolaul Mare ; căsătorit ;2 copii ; profesia : fotbalist profesionist ; hobby : cîntatul la baterie.

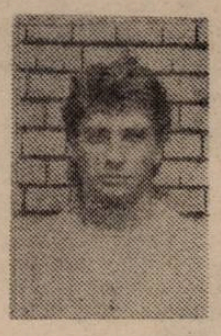

PETRU ANDREAŞ

libero ; data şi locul naşterii : 13.05.1962 — Oraviţa ; 1,80 m 69 kg ; porecla : Tică ; la „Poli" din anul 1983 ; a mai jucat la Tehnometal, Ciacova, CFR Timişoara ; căsătorit ; 1 copil ; profesia : fotbalist profesionist ; idolul fotbalistic : Franco Baresi ; hobby : muzica populară bănăţeană..

MARCEL BABAN

vîrf de atac ; data şi locul naşterii : 16.10.1968 — Jimbolia ; 1 76 m/72 kg ; porecla : Babi ; la „Poli" din anul 1991 ; a mai jucat la Ceramica Jimbolia, Progresul Timişoara ; necăsătorit ; profesia : fotbalist profesionist ; idolul fotbalistic : Marco van Basten ; hobby : dresura de cîini.

IONEL BĂRBOSU

mijlocaş ;data şi locul naşterii : 12.08.1967 — Timişoara ; 1,75 m/71 kg ; porecla : Barbă ; la „Poli" din anul 1989 ; a mai jucat la CFR Timişoara : căsătorit ; profesia : fotbalist profesionist ; idolul fotbalistic : Enzo Francescoli ; hobby : tenis.

FLORIN BĂTRÎNU

fundaş ; data şi locul naşterii : 19.03.1971 — Oraviţa ; 1,80 m 75 kg ; n-are poreclă ; la „Poli" din anul 1990 ; a mai jucat la CFR Timişoara ; necăsătorit ; profesia : fotbalist profesionist ; idolul fotbalistic : Brian Laudrup ; hobby : automobilism.

ADRIAN BOLDOR

portar ; data şi locul naşterii : 25.05.1968 — Sinnicolaul Mare ; 1,80 m/74 kg ; porecla : Boli ; la „Poli" din anul 1991 ; a mai jucat la Unirea Sinnicolaul Mare ; căsătorit ; 1 copil ; profesia : fotbalist profesionist ; idolul fotbalistic : Walter Zenga ; hobby : muzica şi pescuitul.

ADRIAN CRĂCIUN

fundaş la marcaj ; data şi locul naşterii : 9.09.1963 — Sibiu ; 1,87 m/84 kg ; porecla : Crăcea ; la Poli din 1981 ; a mai jucat la Unirea Alexandria, U.M.T., Metalul Boceşa ; căsătorit ; doi copii ; profesia : fotbalist profesionist ; idolul fotbalistic : Miodrag Belodedici ; hobby : înotul.

CRISTIAN CHINA

mijlocaş dreapta ; data şi locul naşterii : 01.12.1967 — Baia Mare ; 1,78 m/71,5 kg ; porecla : Chinezu ; la „Poli" din anul 1987 ; a mai jucat la Minerul Cavnic, F.C. Maramureş ; necăsătorit ; profesia : student ; idolul fotbalistic : Diego Maradona ; hobby : tenis.

TIBOR CSIK

fundaş la marcaj ; data şi locul naşterii : 12.12.1971 — Satu Mare ; 1,81 m/75 kg ; la „Poli" din anul 1991 ; a mai jucat la Olimpia Satu Mare ; necăsătorit ; profesia : fotbalist profesionist ; hobby : rebus.

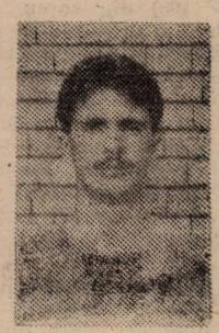

OVIDIU CUC

vîrf de atac ; data şi locul naşterii : 14.01.1973 — Timişoara ; 1,86 m/76 kg ; n-are poreclă ; la „Poli" din anul 1939 ; a mai jucat la CFR Timişoara ; necăsătorit ; profesia : student ; idolul fotbalistic : Toninho Cerezo ; hobby : muzica disco.

EMILIAN DIACONESCU

mijlocaş ; data şi locul naşterii : 16.04.1970 — Lugoj ; 1,74 m/67 kg ; porecla : Tassoti ; la „Poli" din anul 1991 ; a mai jucat la Vulturii Lugoj ; necăsătorit ; profesia : fotbalist profesionist ; idolul fotbalistic : Gică Popescu ; hobby : muzica sîrbească.

ZORAN GLIGOROVICI

mijlocaş stînga ; data şi locul naşterii : 30.09.1969 — Sînnicolaul Mare ; 1,76 m/69 kg ; porecla Grig ; la „Poli" din anul 1992 ; a mai jucat la Poli, C.S.M. Reşiţa, CFR Timişoara ; necăsătorit ; profesia : fotbalist profesionist ; idolul fotbalistic : Gică Hagi ; hobby : muzica.

FLORIN MACAVEI

fundaş central ; data şi locul naşterii : 12.11.1973 — comuna Ilva Mare (Bistriţa Năsăud); 1,83 m/74 kg ; la „Poli" din anul 1991 ; a mai jucat la CS Jimbolia ; Unirea Sînnicolaul Mare ; necăsătorit ; idolul fotbalistic : Miodrag Belodedici ; hobby : muzica şi automobilismul.

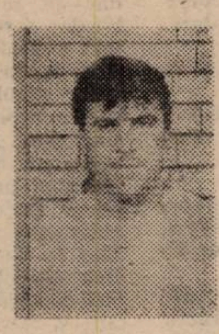

OCTAVIAN POPESCU

mijlocaş ; data şi locul naşterii : 07.01.1964 — Nucet ; 1,69 m/68 kg ; porecla : Popeaţă ; la „Poli" din anul 1989 ; a mai jucat la C.S. Tîrgovişte, U Craiova, Oţelul Galaţi ; căsătorit ; 1 copil ; profesia : fotbalist profesionist ; idolul fotbalistic : Ilie Balaci ; hobby : pescuitul.

CĂLIN ROSENBLUM

atacant ; data şi locul naşterii : 26.05.1964 — Timişoara ; porecla : Jidanu ; la „Poli" din anul 1990 ; a mai jucat la Progresul Timişoara ; căsătorit ; 2 copil ; profesia : fotbalist profesionist : idolul fotbalistic : Diego Maradona ; hobby : muzica clasică : Leonard Bernstein.

ION ROŞU

mijlocaş ; data şi locul naşterii : 23.01.1967 — Anina ; 1,82 m/72 kg ; porecla : Cloacă ; la „Poli" din anul 1991 ; a mai jucat la Minerul Anina, UMT ; căsătorit ; 1 copil ; profesia : fotbalist profesionist ; idolul fotbalistic : Gică Hagi ; hobby : muzica pop.

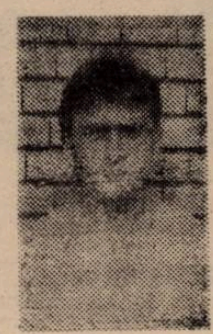

ADRIAN STOICOV

fundaş stînga ; locul şi data naşterii ; 12.11.1967 — Deta ; 1,73 m/72 kg ; porecla ; Rusu ; la „Poli" din anul 1985 ; nu a mai jucat la alte echipe ; căsătorit ; 1 copil ; profesia : fotbalist profesionist ; idolul fotbalistic : Franco Baresi ; hobby : muzica.

PETRIŞOR TOMA

portar ; data şi locul naşterii : 18.06.1968 — Călăraşi ; 1,73 m 74 kg ; porecla : Tomiţă ; la „Poli" din anul 1992 ; a mai jucat la Dunărea Călăraşi ; căsătorit ; 1 copil ; profesia : electromecanic ; hobby : muzica.

IOAN ULEŞAN

mijlocaş ; data şi locul naşterii : 15.01.1969 — Cîmpia Turzii ; 1,75 m/72 kg ; porecla : Ule ; la „Poli" din anul 1992 ; a mai jucat la Ind. Sîrmei, Victoria, Corvinul ; căsătorit ; 1 copil ; profesia : fotbalist profesionist ; idolul fotbalistic : Marco van Basten ; hobby : muzica pop.

CONSTANTIN VARGA

fundaş dreapta ; data şi locul naşterii : 18.11.1964 — Timişoara ; 1,68 m/74 kg ; porecla : Piticu ; la „Poli" din anul 1986 ; a mai jucat la Unirea Sinnicolaul Mare, Unirea Tomatic ; căsătorit ; profesia : fotbalist profesionist ; idolul fotbalistic : Gică Hagi ; hobby : filmele pe video.

FOTBAL ● DIVIZIA A ● FOTBAL

La divizie nouă, arbitri vechi

C.F.R. Timișoara — Jiul I.E.E.L.I.F. Craiova 2-1 (1-0)

Sîmbătă, ora 11, stadion CFR, timp extrem de călduros întrerupt de o neașteptată rafală de ploaie în ultimele 3 minute, teren bun, spectatori 1000.

Arbitri: V. Ioniță — Șt. Hampu, I. Mureșan (toți din București).

Cartonașe galbene: Sîrb, Sîrb ?!.

CFR: Moise — CIUTĂ (cpt.) — IVAN HELER, SÎRB — Kelemen, Neagu, Velcea (Ianoșev, 64), Contescu, Otiman — Simcelescu (Brîndescu, 83).

JIUL: Bărăga — MOHORA — ANDREI, Chimoiu, Bucur — Mitroi (Naicu, 83), Stroescu, Firănescu (Goiceanu, 65), Zaharia — DĂNĂRICU, Năstasie (cpt.).

Au marcat: IVAN (36) printr-un șut senzațional de la 28-30 m, la semiînălțime, în colțul lung; STROESCU (86) din penalty acordat într-o fază pe care o vom trata mai în amănunt; IANOȘEV (90) din careu, Heler potrivindu-i mingea după o aglomerare.

JUCĂTORUL MECIULUI: —

● Iată, sîntem puși din nou în situația de a comenta o partidă din două puncte de vedere: cel al jocului propriu-zis — foarte slab și cel al arbitrajului — lamentabil. ● Deci întîi jocul. Emeric Dembrovschi a fost pus în situația — prin plecarea lui Foale și neprezentarea (încă !) la pregătiri a lui Trăistaru — de a alcătui un „11" fără linie de atac. Cel puțin așa „i-a ieșit" deoarece Otiman s-a retras repede la mijloc, unde se simte mai bine, iar Simcelescu — handicapat de lipsa de pregătire — n-a reprezentat un pericol pentru poarta adversă. ● În această situație feroviarii s-au bazat pe șuturile de la distanță, cu care l-au pus în dificultate pe Bărăga (Neagu, Ciută, Sîrb) și pe defenta lui Heler la fazele fixe. ● Echipa lui Tilihoi, venită fără cele două achiziții anunțate (Ungureanu și Geolgău) a încercat să „deseneze ceva", dar n-a reușit aproape nimic, datorită prestației diferențiate a componenților ei dintre care destui dădeau impresia că „nu știu lecția". ● Și acum arbitrajul. Din start centralul nu „scoate" cartonașul galben, cînd Mohora șutează ostentativ mingea după ce jocul a fost oprit. În compensație Otiman va fi „iertat" și el pentru un gest identic. ● Cea mai mare greșeală a primei reprize, arbitrul o va face în minutul 44. Năstase scăpat singur spre poarta lui Moise, a fost faultat din spate, fază la care, după ultimele prevederi ale regulamentului, se impunea cartonașul roșu. Arbitrul nu l-a arătat nici pe cel galben ?!. ● Arbitrajul a devenit lamentabil și a influențat rezultatul, în ultimele zece minute. Astfel în min. 80, tușierul Hampu nu ridică fanionul la un ofsaid clar al craiovenilor, Otiman intercepteză și îi trimite lui Moise care... prinde mingea. Centralul acordă (corect dacă ignorăm „somnul" tușierului) indirectă, de la ... 7-8 m, fază rămasă fără rezultat, Firănescu ratînd incredibil. ● În min. 86, Hampu ignoră din nou un ofsaid în careul lui Moise, acesta din urmă faultînd apoi în careu. Se acordă penalty, acesta fiind transformat de Stroescu. ● Această ultimă fază controversată a generat momente penibile, jocul reluîndu-se abia după vreo cinci minute, în care pe teren erau... 40 de persoane, care parlamentau cu arbitrul sau se fugăreau reciproc. Golul venit în ultimul minut a calmat spiritele ajunse la punctul de fierbere. ● Era să uit: Sîrb a primit de două ori cartonașul galben fără să-l vadă pe cel roșu ?!

DUKI POPOVICI

Cu președintele și antrenorul în teren

Corvinul Hunedoara — Drobeta Turnu Severin 3-0 (2-0)

Hunedoara simbătă, ora 11, stadion Corvinul, teren bun, căldură caniculară, spectatori: 1.000.

Au arbitrat: Ilie V. Ilie, — V. Avram și A. Alexandru (toți din București).

Observator federal: Mircea Dancu (Sibiu).

Cartonașe galbene: Bardac, Heidiner, Mustață. David, Chiroced.

JUCĂTORUL MECIULUI: TIȚA

CORVINUL: IONIȚĂ — BARDAC, Sterean, HEIDINER, Bozga (Tîrnoveanu 70), — TIȚĂ, Rus (PETCU '65) Chezan — MITRICĂ, Gabor, Emil, Marian.

DROBETA: Badea — DAVID — Mustață, Șerban, Chiroced, — Necula — Stoica, Sîrboiu (Petrișor '65), Pascu (Donoață '55) — STĂNICA, Coman.

Au înscris: TIȚA (10), reluare în poartă a unei mingi respinse în față de portar la executarea unui corner; ȘTEREAN (32) — Gabor execută un corner de pe partea dreaptă, Badea ratează boxarea mingii, iar de la 10 metri Sterean reia cu capul în gol mingea prelungită în poartă de liberoul oaspeților. TIȚA (75) reluare cu capul a unei mingi centrate de pe extrema dreaptă de Mitrică.

● Paradoxal. Corvinul a debutat în liga a doua cu o garnitură mai puternică decît cea din returul campionatului trecut. ● Au plecat Hanganu (la Dinamo) și Stroia (scos din lot), dar au revenit Petcu, Gabor, Tîrnoveanu. ● Bardac a revenit și el după o scurtă „dispariție". ● Noul căpitan de echipă este veteranul Ioniță. ● Pușimea s-a raliat la eforturile „bătrînilor" rezultînd un joc curat, ofensiv, abundînd pasele rapide. ● În faza de atac, posturile nu s-au mai „respectat" la finalizare apărînd de multe ori mijlocașii și fundașii centrali. ● Majoritatea acțiunilor ofensive ale gazdelor s-au purtat pe extrema dreaptă, vîrful Gabor fiind atras spre vechiul său post, astfel că triunghiul Tiță — Gabor — Mitrică a pulverizat defensiva oaspeților pe această parte. ● Oaspeții, fără Geolgău (Jiu) Craiova), Agaliu (Oțelul Galați) și Sevastița (Gloria Bistrița), au prezentat o echipă tînără. ● În cîmp s-au bătut curajos, au inițiat acțiuni la poarta lui Ioniță, dar nu au rezistat în apărare. ● În minutul 65: premieră mondială în fotbal: a intrat în joc la Corvinul, președintele clubului, Ioan Petcu (33 ani). ● A fost jucătorul ultimelor 35 de minute. ● Din pasele lui era să se mai înscrie 4 goluri ● Experiența lui Petcu și a lui Gabor (unul din antrenorii echipei) poate juca un rol decisiv în evoluția echipei în acest sezon.

LUCIAN GHEORGHIU

Un alt sezon al speranțelor ?

Unirea Alba Iulia — Gloria Reșița 3-1 (2-0)

Sîmbătă, ora 11, stadion Cetate, timp călduros, teren bun, spectatori 3.500.

Arbitri: V. Banu (Ploiești) — D. Catrinescu (Ploiești), C. Micica (Buzău).

Observator: Mihai Adam (Cluj).

Cartonașe galbene: Stoica.

UNIREA: Seliuc — TĂMAȘ — NICHIMIȘ (cpt.), Corpodean, DOBRA — Timar (Ghe. Mărginean, 78), STOICA, Șipoș Bran — MITRACU, S. MĂRGINEAN (Munteanu, 86).

GLORIA: Vlădoi — Pătru — Tuluc, Brici ZSIZSIK — BĂLEAN, Manole, MARCA, Croitoru (cpt.) (Kapornyai, 32) — V. Rus (Chiș, 60), MARCU.

Au marcat: S. MĂRGINEAN (10) reluînd cu capul centrarea de pe dreapta a lui Dobra; MITRACU (15) reluînd în poarta goală mingea revenită din bară după executarea, de la 20 m, a unei lovituri libere de către Stoica; S. MĂRGINEAN (65) printr-un șut de la 16 m după ce a fost lansat de Stoica; MARCU (87) printr-un șut sec din interiorul careului.

JUCĂTORUL MECIULUI: STOICA.

● Debut frumos al noii divizii A, la Alba Iulia, spectatorii savurînd o partidă foarte frumoasă. ● Joc la discreția gazdelor în prima repriză, care au atacat permanent reușind, însă, să fructifice doar două ocazii. ● Aceasta s-a datorat și jocului defensiv al oaspeților care, din start, au contrat avîntul gazdelor prin interpunerea a două linii de apărare, greu penetrabile. ● Tactica oaspeților e subliniată și de faptul că primul șut spre poartă l-au expediat în min. 42. ● Deși gazdele domină și repriza secundă, reșițenii reușesc cîteva frumoase contraatacuri, unul dintre acestea fiind și la originea golului de onoare. ● Arbitrajul corect și autoritar.

FLORIN ROMAN

DIVIZIA SPORT, DI

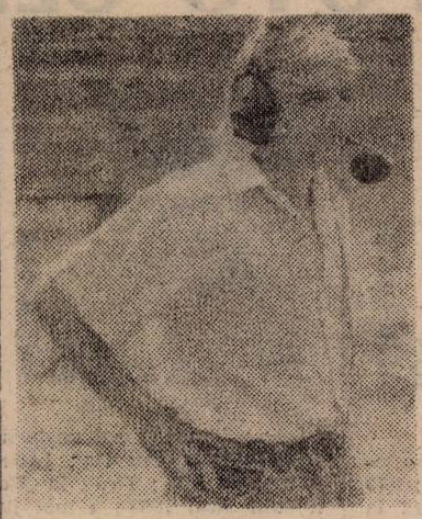

NICOLAE SECOȘAN — port-drapelul...

Din punct de vedere al ma ar putea fi altfel, un caz ma cu o înclinație pentru emisiun post teritorial, un studio de te mult spațiu de emisie, două și un săptămînal, doar de sport armate de ziariști și cronicari cis Divizia Sport a acestuia. I reușit zicem noi) să ne aducă voci de pe 630 KHz au pornit ternative ale meciurilor seriei voci" să capete mai mult cont invitat pe Nicolae Secoșan și discuție... fără frontiere.

VEST SPORT: Relațiile dintre Divizia Sport și Sport Vest sînt destul de controversate..

NICOLAE SECOȘAN: ... noi n-am spus asta..

V.S.: ... plecînd de la amiciția, chiar prietenia de care dăm dovadă, reciproc, în relațiile din arenele sportive dar terminînd cu marea rivalitate de la meciurile, de la Olimpia, dintre Microfon și Golumb!

SECOȘAN: A, despre asta era vorba!

V.S.: Da, și pentru că noi v-am botezat Microfon, explicați-ne cum s-a născut Divizia Sport?

SECOȘAN: Noi am început să emitem începînd din 22 și după cîteva săptămîni, cînd s-au mai limpezit apele, am început să dăm mai mult sport.

V.S.: Bine, la dvs. această activitate e mult mai veche. Ați început pe cînd aveați doar 24 de ani.

SECOȘAN: Am înțeles că nu e un interviu cu mine ci o discuție cu Divizia Sport...

V.S.: Păi doar nu durează numai două minute...

SECOȘAN: A, deci nu-i doar cu mine...

V.S.: Am început cu dvs., sperăm că pe nimeni nu deranjează că am început cu dl. Secoșan?

COR DIVIZIA SPORT: Nu, nu..

MIKI JUNEA (solist): Ne deranjează cum să nu ne deranjeze. De ce ne-ați chemat și pe noi atunci? Faceți o discuție singuri cu Nicolae Secoșan, Tête à tête... (rîde) ... șterge asta...

V.S.: Nu ștergem nimic. Sîntem cu urechea ciulită! Deci, dle Secoșan, noi vă considerăm port drapelul ziariștilor și cronicarilor sportivi din Timișoara.

MIKI JUNEA: „Putem începe, circuitul merge!"

SECOȘAN: Vă referiți la vîrstă, probabil și la ... stagiu... hai să-i spunem stagiu așa cum îi spunem divizie. Pentru că și această formulare, divizie, a venit instantaneu după cîteva luni de activitate, atunci cînd într-o discuție ce avea loc la camera 306, actualul sediu al Diviziei Sport, redactorul șef Bogdan Herțog a spus: „De-par-tament". Noi ne spuneam departament, și asta... nu știu dacă deranja... sau era prea mult... sau prea puțin... și atunci a zis: „Hai să ne zicem cumva... cumva... cumva...", și după cîteva momente de gîndire s-a oprit asupra termenului de divizie. Sigur că aceas denumire a șocat puțin, la începu...

V.S.: Nouă ne-a plăcut, de ace am înființat și noi „Brigada Foo ball News".

SECOȘAN: (rîde) Deci brigadă divizie. Nici nu știu în armă care e mai mare?

OCTAVIAN MANCIU: Brigad

SECOȘAN: Așa deci.

V.S.: Puteți înființa și dvs. corp, de armată!... Să revenim t tuși la componența Diviziei Spo În ordinea gradelor urmează Mi Junea...

JUNEA: Eu am venit în apri '90.

V.S.: De fapt sînteți și sing rii angajați ai Diviziei Sport?

SECOȘAN: Divizia Sport fun ționează la Radio în cadrul Se ției de Actualități al cărei ș este Nelu Dula Giulvezan. La R dio, la Actualități, mai lucrează Ioan Alexandru Tătar care este o laborator al Diviziei Sport. Tot Radio fără să fie la Actualități lucrează și Adi Cireap și el colaborator al Diviziei Sport.

V.S.: Ceilalți deci sînt colabora tori. Și o fac în primul rînd di entuziasm?

SECOȘAN: Da, așa e.

V.S.: Noi cînd folosim Divizi Sport ne place să ne gîndim la v toți, dovadă că... jucați în acee echipă de fotbal!

JUNEA: Sigur că termenul est ca o armonică. Cînd fac transmis sportive, fie ele de la fotbal, hand bal, baschet, Divizia Sport sînte toți, și Adi și Cornel și Octavian..

V.S.: Deci pe lîngă cei de su mai sînt Cornel Șipețan, Adi Schir darli, Radu Micu, Octavian Mar ciu și Vali Filip.

JUNEA: Și mai vreau să spu că toți acești băieți au venit î urma unor concursuri, nu l-a ch mat nimeni doar așa...

V.S.: Vom reveni la debut și revenim, din nou cronologic, la N colae Secoșan. Deci, cum a începu Acum 24 de ani...

SECOȘAN: Iar povestea aia...

V.S.: Pe scurt.

SECOȘAN: Debutul la Radio n l-am făcut la Timișoara ci la Bucu rești. Eram în anul patru de facul tate și s-a organizat, pe centrul u niversitar, un concurs. M-am du acolo și am susținut probele impu se — care m-au inspirat mai apo și pentru concursurile noastre — citire la prima vedere un materi de sinteză despre anul fotbalisti ... cît era... '67, și ultima prob a fost o transmisie directă de l o restanță în campionat, Steaua Petrolul. Era iarna tîrziu. La a ceastă probă rămăsesem șase di care am promovat doi, celălalt pier zîndu-se mai apoi pe drum. A tre cut după aceea mai bine de u an, am făcut și armata între tim și am crezut că m-au uitat. Da mi-au dat un telefon și m-au che mat la București ca să mai dau probă, cum spuneau. Eu eram con vins că mă cheamă să-mi spun că nu am reușit... Ei și cînd s dau într-o sîmbătă proba, țin min te și acum, în redacția sport a Ra dioului București erăm prezenți Io Ghițulescu, Ioan Mureșan — fi iertat —, Dan Voicilă, Nicolae Soa re... La un moment dat sună te lefonul. Răspunde Ghițulescu și aud: „Nu poți, ce să fac dle.. bine, am găsit soluția". Închide te lefonul și-mi spune: „Mîine trans miți Steaua — Universitatea Cra lova". Era în deschidere pe „23 Au gust". Urma Rapid — U.T.A..

V.S.: Pe cine ați înlocuit?

SECOȘAN: Pe Radu Urziceanu

NOU ÎN LINIA ÎNTÎI

iei sportive, Timişoara este, cum al. Există aici un post de radio tive, mai mare ca la oricare alt e în care sportul ocupă tot mai e cu consistente pagini de sport face şi el ce poate. Pilotul acestei i este Radio Timişoara, mai pre- vară în care au încercat (şi au ona la noi acasă, binecunoscutele ou în maratonul transmisiilor al- a diviziei A. Şi pentru ca „aceste onştiinţa iubitorilor de sport, i-am " lui la un pahar de bere şi o

re era foarte răcit. Grohăia efec- . Deci primul meci începea la a 12, era în martie, şi se transmi- a repriza a doua după care la , începea etapa. Deci o repriză ebuia să fim singuri pe post. Vă ţi seama... emoţii... eram gî- it Ion Ghiţulescu a intrat pri- ul în transmisie şi a spus: „Ne lăm pe stadionul „23 August", orul la pauză e atît, repriza a oua va fi transmisă de noul nostru leg Nicolae Secoşan..." şi atunci

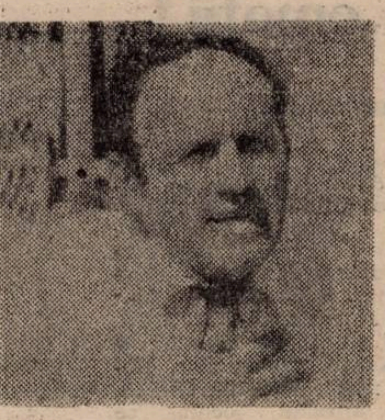

IOAN ALEXANDRU TĂTAR: „Chiar dacă am lipsit, am fost motivat..."

microfonul să-l zic şi eu. Şi început: „După cum vă spu- a...", ei şi aici m-am blocat. Nu am cum să-i spun? Colegul meu? se părea foarte mult. Domnul? că nu era la modă. Şi atunci am as: „După cum vă spunea... to- răşul Ion Ghiţulescu, aici se joa- şi se drege..." Pe ăsta l-a pufnit ul, eu m-am blocat cîteva secun- care mi s-au părut veacuri... oi am tot continuat transmisia. esta a fost primul meci pe care m transmis.

V.S.: Miki?

JUNEA: Prin '81, după Univer- dă, cînd am stat, la Bucureşti, Teodor Mateescu în cameră, a- ta mi-a propus să dau nişte pro- de transmisie la divizia B. Pro- e constau în faptul de a te du- la un meci şi să-ţi înregistrezi mentariul. Şi am făcut vreo două egistrări pe la UMT, am trimis nzile şi mi-au spus să aştept. Nu u ce s-a ales din ele iar apoi i ce s-a întîmplat cu studiourile itoriale.

V.S.: Dar erai colaborator la dio Timişoara,

JUNEA: Sigur. Ei m-au trimis la Universiadă. Duminică de du- minică ne regăseam la studio, pentru a înregistra sportul — pe atunci nu mergea în direct — Nicolae Secoşan, eu...

SECOŞAN: Ion Dan, Mihai Anghel...

JUNEA: Teodora Idvorean. Luni se transmitea emisiunea „Mozaic sportiv", şi dura jumătate oră. Era ceva în cele cinci ore de emisie pe care le avea, atunci, pe zi Radio Timişoara. Atunci am învăţat ceva de la Bogdan Herţog. Ne întreba: „Cît ai? Două minute! Ce-i aia două minute, atît vorbeşti tu la radio? Un minut!"

V.S.: Prima transmisie cînd a fost?

JUNEA: Aşa. Au trecut anii, eram deja în februarie '90, la un meci Poli — Inter Sibiu, şi a venit Bogdan Herţog şi ne-a spus: „Nu vă e ruşine? Două oraşe martir şi nici măcar nu v-aţi gîndit la o transmisie!" Nicolae Secoşan era atunci în C.P.U.N. şi avea mai puţin timp. A venit meciul amical Poli — F.C. Bihor, am făcut tot ce se face şi acum. Referat, circuite, tot. Şi am transmis. Eram cu Mihai Anghel. El a crezut că mă sufoc. Poate şi eu credeam că o să mă sufoc. Dar nu m-am sufocat. Aceasta a fost prima mea transmisie. Pentru Bucureşti am făcut, cu Dan Voicilă, Poli — F.C. Constanţa. După care Dan Voicilă mi-a spus în stilul său inimitabil: „Eşti bun, te trimitem la Oţelul Roşu, crainic de stadion!"

V.S.: Cornele, pe tine te ştim mai puţin deoarece nu faci parte din echipa de fotbal „Microfonul"...

CORNEL ŞIPEŢAN: Eu îi cunosc pe cei de la Divizie, deoarece ne ciocnim toată ziua pe coridoare, pe Cluj 24, unde lucrez şi eu, la Direcţia Radio, la centrul de calcul. Pe Miki îl ştiu din '72, de la Suporter Club Poli. Aşa, şi a fost un chef, aşa ceva, cu actualul şef al tehnicului Ionuţ Olaru care mi-a fost coleg la Direcţie, mai erau şi nea Bogdan şi Nelu Dula... şi au început ei să se laude cum se fac transmisii la divizia B. Şi eu am spus: „Bine, bine, faceţi, dar e nepermis să se spună jucătorul cu nr. 2 pasează la jucătorul cu nr. 4". Atunci nea Bogdan, în stilul caracteristic, m-a înjurat şi mi-a spus: „Sîmbătă te duci la meci". Nu l-am luat în serios. Era într-o luni. Ei, dar vine nea Bogdan vineri şi-mi spune: „vezi că duminică transmiţi, împreună cu Secoşan, C.F.R. — C.S.M. Reşiţa". M-am blocat. M-am dus totuşi. Nicolae Secoşan m-a prezentat şi... mi-a dat drumul. Următorul meci a fost la Arad, la care un văr de-al meu m-a înregistrat şi nu uită niciodată de „jucătorul cu numărul Iancu"... Apoi am abandonat o vreme, din motive mai mult sau mai puţin opiective, şi am revenit în primăvară, la dorinţa ambelor părţi, cred.

Despre ceilalţi „divizionari", în numărul viitor, spaţiul... de emisie fiind şi la noi limitat.

Au ţinut microfonul...

Vest Sportului
D. POPOVICI şi I.D. VOINEA

Cea mai dragă amintire a „Microfonului". După luni de insuccese, prima victorie în faţa celebrilor „Golumbi". Chiar şi Ioan Alexandru Tătar a acceptat să pozeze.
(Cei de la „Microfonu'" sînt cei vărgaţi).

FOTBAL • DIVIZIA A • FOTBAL

Oaspeţii ratează, gazdele marchează!

Metalul Bocşa — C.F.R. Cluj Napoca 3-0 (1-0)

Sîmbătă ora 11, stadion Metalul, teren bun, timp canicular cu o singură rafală de vînt care a smuls fanionul din mîna tuşierului Constantinescu, spectatori 1000.

Arbitri: Mircea Constantinescu — Teodor Constantinescu, Gheorghe Vasile (toţi Bucureşti)

Observator: Nicolae Stoiculescu (Rm. Vîlcea)

Cartonaşe galbene: Videscu, Piroska

METALUL: Vadasz — Banu — VIDESCU, Costescu Lajos (COSTACHI 61) — Olariu, MURAR (căp.), Talpeş (CAIMAC 46), ZAH — MARIŞESCU, PANESCU.

CFR CLUJ: Cîrlan — Ciocan — Cazan (Olar 46), Man, Matei — Miszti, TRUŞCĂ, JUCAN, Ivan (Pintea 63) — IEPURE, PIROSKA.

AU MARCAT: PANESCU (min. 17) care dintr-o luptă corectă pentru minge cu portarul advers a preluat mingea centrată de Zah; PANESCU (min. 65) cu o lovitură de cap la centrarea în diagonală executată de Caimac; OLARIU (min. 74) dintr-o lansare surprinzătoare a lui Marişescu printre trei adversari.

JUCĂTORUL MECIULUI: PANESCU.

• Subestimîndu-şi din start adversara (nou promovată în divizia A direct din fosta divizie C) gazdele au prezentat o formulă de echipă eminamente ofensivă. • Numai aşa se poate explica prezenţa pe post de vîrf de atac a lui Panescu şi avansarea lui Murar şi Marişescu faţă de posturile pe care au evoluat în campionatul trecut. • Ceferiştii avîndu-l pe „veşnic tînărul" Ciocan ca lider al apărării, s-au aruncat din primul minut în atac avînd prin Iepure şi Truşcă două mari ocazii de gol. • În replică, bocşenii nu reuşesc decît două faulturi dure la portar, autor Panescu, dar la al treilea contact cu Cîrlan, corect de această dată, se reuşeşte deschiderea scorului. • Oaspeţii nu cedează şi pînă în minutul 60 domină copios reuşind să rateze de două ori cu poarta goală prin acelaşi Truşcă şi prin Ivan care în ultimul minut al primei reprize se „joacă" cu mingea la numai 3 metri de poarta lui Vadasz. • Cam tîrziu treziţi la realitate, gazdele îl introduc pe Caimac şi Costachi, aspectul jocului se schimbă astfel cu 180° venind şi golurile ce încununează efortul unei echipe ce şi-a regăsit formula ideală. • Pînă la sfîrşit bocşenii puteau înscrie încă vreo 3 goluri în faţa unei echipe ce s-a lăsat doborîtă de căldură şi de „ghinionul" de a nu putea să-l învingă pe Vadasz reintrat după o „tuşă" de aproape doi ani. • Şi pentru a sublinia cele de dinainte, în ultimele 5 secunde, Iepure pleacă cu mingea singur de la centrul terenului şi după un „ping-pong" cu Vadasz mingea poposeşte în braţele norocosului portar bocşean odată cu fluierul final.

PETRU FUCHS

Un pas uşor spre un obiectiv greu

U.T.A. — Tractorul Braşov 2-0 (1-0)

Sîmbătă, ora 11, stadion UTA, teren foarte bun, vreme caniculară, spectatori: 5.000.

Arbitri: C. Sorescu (Piteşti). — I. Negoescu (Tîrgovişte), A. Nicolescu (Piteşti).

Observator: R. Cîmpeanu (Cluj).

Cartonaşe galbene: Gaica, Tucudean, R. George, Grădinaru şi Gnandt.

Cartonaşe roşii: Mutică.

U.T.A.: Ivan — Dronca — GAICA (cpt.), R. George — Boloş, Riviş (min. 79 Grădinaru), MUTICĂ, ŢUCUDEAN, STUPAR — MITU (min. 60 Tîrţău), Ungur.

Tractorul: UNGUREANU — Moldovan (cpt.) — Rizea, Braşoveanu — Fekete, Pancu, Isăilă, Ciobănică, A. VASILE (min. 55 Handrea) — BODOR GNANDT (min. 79 Petre Lucian).

Au marcat: MITU (35) din foarfecă după ce Ţucudean i-a „aşezat" centrarea lui Ungur; MITU (46) nejenat de nimeni în faţa porţii, din centrarea, de pe stînga, a lui Ţucudean.

JUCĂTORUL MECIULUI: MITU.

• Tractorul Braşov, la prima apariţie în Arad, a lăsat o bună impresie. Este o echipă bine aşezată în teren cu o pregătire fizică bine pusă la punct. • De la început, cei doi stoperi la marcaj l-au luat în primire pe Ungur şi pe Mitu. • UTA a răspuns printr-o permanentă mişcare în teren, mai ales cînd jucătorii nu erau în posesia balonului. • Prima ocazie aparţine lui Riviş, care execută bine o lovitură liberă, dar Ungureanu atent respinge în corner. În replică, Bodor scapă pe partea dreaptă, dar este egoist şi preferă să şuteze, în loc să centreze în faţa porţii unde se găseau nemarcaţi A. Vasile şi Gnandt. • O remarcă specială pentru Gnandt care s-a dovedit un jucător de clasă. • După ce în min. 28 Mitu, bine servit de R. George, şutează în Ungureanu, tot el centrează şi Ţucudean reia cu capul mingea în bara transversală, de unde revine pe linia porţii. Deşi gazdele protestează, arbitrul de tuşe, I. Negoescu nu indică gol. • În min. 65 are loc o fază spectaculoasă: lovitură liberă executată de Riviş, Ungur pasează cu capul la Gaica, care tot cu capul reia puţin lîngă poartă. • Mutică îl loveşte pe Moldovan şi este eliminat. • În ultimele trei minute UTA joacă în nouă oameni, Ungur accidentîndu-se, cele două schimbări fiind deja efectuate. Arbitrului partidei, C. Sorescu îi se poate imputa mai degrabă lipsa de diplomaţie decît reaua intenţie, el împărţind cu dărnicie gazdelor cartonaşe galbene, cînd desfăşurarea jocului nu o impunea provocînd prin aceasta şi aşa destul de greu încercata galerie a echipei UTA.

În concluzie, o partidă de nivel ridicat, terminată cu o victorie meritată a gazdelor.

OVIDIU PĂCURARIU

Celelalte rezultate: F.C. Maramureş — Cugir 8-1; I.C.I.M. Braşov — Armătura Zalău 3-1; Olimpia Satu Mare — F.C. Bihor 0-0; Metrom Braşov — Jiul Petroşani 1-1;

NU-I VESTIARU' SEIF DE BANCĂ

☆ **Duminică seara, înainte de începerea partidei Dinamo-Poli, conducerea federaţiei a înmînat bucureştenilor medaliile de campioni. După ce a fost premiat, Mihali — căpitanul de echipă a luat un tricou şi a fugit cu el la tribuna oficială unde stătea, îmbrăcat în civil, ex-dinamovistul Mihăiescu. Ex deoarece Florin Halagian l-a înştiinţat că se dispensează de serviciile sale, din motive de... vîrstă. „Este frumos gestul lui Mihali. Băieţii şi-au adus aminte că şi eu am contribuit la cîştigarea campionatului", s-a confesat Mihăiescu unui agent de-al nostru care era şi el prin preajmă.**

☆ **Nae Trăistaru, ameţit de naveta CFR — POLI şi retur, nu mai ştie unde să se întoarcă. Să vină la POLI (unde se cîştigă cîteva sute de mii într-un retur), să se întoarcă la CFR (unde este, de fapt, legitimat)?! Nici el nu ştie.**

☆ **Nelson — nu Mandela, ci percutantul atacant dinamovist — nu a fost introdus nici măcar în lotul primilor 16 deoarece nu are încă „cartea verde" a federaţiei ghaneze. Însărcinatul nostru cu afaceri la Accra a fost trimis, la faţa locului, pentru a ancheta cazul şi a da cadou bananele de rigoare.**

☆ **Deşi a făcut deplasarea cu Inter, la Reşiţa, Bolba nu a fost trecut pe foaia de arbitraj deoarece transferul său nu a fost definitivat, la timp. A fost însă prezent, în vestiarul gazdelor, senatorul (în retragere) de Caraş, domnul Mănescu, care a asigurat jucătorii reşiţeni că de acum înainte, vor beneficia de întreaga simpatie a parlamentului. Noi începem să-i invidiem.**

☆ **Rigurosul arbitru Dan Petrescu, enervat de repetatele trageri de timp, a eliminat duminică, la meciul CSM Reşiţa — Inter Sibiu, un copil de mingi. Arbitrul bucureştean nu a permis reluarea jocului pînă ce puştiul nu a sărit gardul, la peluză. Probabil că federaţia va pretinde micuţului amenda de 10.000 de lei aferentă unui cartonaş roşu. Dintr-o regretabilă eroare, agentul nostru — infiltrat în dispozitiv pe Valea Domanului — a uitat să-l treacă pe băiat în caseta tehnică.**

☆ **Unul din cei trei craiovi de la răsărit (din Oltenia) care au fost respinşi de CSM Reşiţa se vor întoarce în Banat, în curtea feroviarilor timişoreni. Vîlcu, un junior craiovean de perspectivă, produs al Universităţii (clasa Aurică Beldeanu), este în tratative cu dl. Simcelescu şi speră să facă, cît mai repede, uitată plecarea lui Foale în Germania.**

AGENTURA

* ÎN SERIAL ÎN VEST SPORT *

PUTEREA ȘI FOTBALUL

DOREL BORZA: „Am fi onorați să-l găzduim pe senor Mendoza"

REPORTER: Dle. prefect, așa cum le-am promis cititorilor noștri, astăzi sînteți titularul episodului doi al serialului nostru. Întrebarea de încălzire: vă place fotbalul?

DOREL BORZA: Da, am și jucat o scurtă perioadă la juniorii Politehnicii dar a trebuit să mă las înainte de examenul de admitere, la facultate, cînd părinții m-au pus clar să aleg: ori sport, ori școală.

REP.: La cîte din meciurile jucate acasă, de Poli, ați participat, în acest retur?

D.B.: Aproape la toate. Am fost însă în calitate de simplu drucker și nu neapărat de prefect. Mi-ar fi plăcut ca funcția pe care o am să-mi permită să fiu mai mult în preajma echipei.

REP.: Ne-ați luat o întrebare de pe limbă. Hai să o punem, atunci, altfel, Considerați că funcția pe care o dețineți implică și prezența dvs. pe stadionul pe care joacă echipa fanion a orașului?

D.B.: Funcția, nu. Poziția de prefect nu oferă pîrghiile și nici căderea de a supraviza, în vreun fel, activitatea fotbalistică.

REP.: Nu e vorba de control ci de a ajuta, atunci cînd este nevoie.

D.B.: Încerc ca prin... știu eu... prin prestigiul pe care-l am și prin...

REP.: Relațiile...

D.B.: N-am vrut să folosesc acest termen dar acesta este cuvîntul. Am demarat o serie de discuții cu cei care răspund de organizarea meciului cu Real Madrid.

REP.: Au venit ei la dvs?

D.B.: Nu, eu l-am solicitat. Consider că acest eveniment senzațional al lumii fotbalistice timișorene este o problemă a noastră, a tuturor. Prefectura încearcă să ajute prin posibilitățile pe care le are și cred că și Primăria ar putea face foarte mult prin cele nouă regii autonome pe care le are în subordine: salubritatea, spațiile verzi, regia de transport și toate celelalte.

REP.: Domnul Oancea ar spune că aruncați pisica în curtea vecinului.

D.B.: Îmi pare rău că am menționat Primăria, pentru că s-ar putea interpreta politic. Eu v-am oferit doar o informație.

REP.: Dle. Borza, vă asigur că acest interviu nu are nici o coloratură politică. Nu are absolut nici o importanță, din punctul nostru de vedere, faptul că dvs. sînteți membru F.S.N. ia. dl. Oancea face parte din Convenție.

D.B.: Să știți că eu lucrez foarte bine cu dl. Oancea și n-am avut pînă acum nici un diferend major.

REP.: A fost o simplă provocare gazetărească. Nu ne-o luați în nume de rău. Ce înseamnă, pentru Timișoara, faptul că, în 15 septembrie, sosește aici Real Madridul?

D.B.: Pentru noi toți, înseamnă un mare examen pe care trebuie să-l absolvim în mod onorabil din două puncte de vedere: ca pregătire organizatorică — acțiune în care vor trebui să se implice Prefectura, Primăria și cît mai multe firme, de stat sau particulare, care să ajute clubul — și din punct de vedere al pregătirii tehnice a meciului. Aceasta este deja treaba antrenorului Jackie Ionescu.

REP.: Ați putea sprijini, eventual acest examen și cu mijloace financiare?

D.B.: Asta nu. Deși, în fond, totul este, pînă la urmă, o problemă de bani. Prefectura este o instituție bugetară și nu ne ajung banii nici pentru propriile noastre probleme. V-am mai spus, îi putem ajuta prin alte mijloace.

REP.: Cum ar fi, de exemplu, cazarea la hotelul Prefecturii?

D.B.: Da, de ce nu? Sigur că nu vom putea primi acolo întreaga echipă de fotbal. Dar, dacă va veni la Timișoara dl. Mendoza, vom fi onorați să-l găzduim.

IOAN DORIN VOINEA și DUKI POPOVICI

FOTBAL • DIVIZIA B Seria a IV-a

Un derby văzut de cei doi antrenori

ȘOIMII LIPOVA — F.C. ARIS ARAD 1-1 (0-1)

Fiind vorba de primul derby județean am dat cuvîntul celor doi antrenori. Concluziile puteți să le trageți dvs.:

GAVRILĂ BIRĂU: (F.C. Aris): „Am aliniat formația: Popa — Burlan — Arman, Ștef, Pîrvu, Madeș — Rad, Vlătănescu (min. 88 Bucur), Novanc — Marco (min. 65 Moțiu), Plisca. Faza golului nostru a fost simplă, Marco a pătruns pe dreapta a centrat și Novanc a marcat. Ceea ce vreau să spun este faptul că cele întîmplate astăzi (Duminică — n.n.) la Lipova depășesc limitele normalului. Sub privirea îngăduitoare a arbitrului Stelescu (Tg. Jiu), gazdele s-au dedat la duritați, mai mult Arman a fost eliminat în mod nejustificat".

IOAN KOCSIS (Șoimii Lipova): „Am utilizat echipa: Lovaș — Bubela — Stoiu, Danci, Dudaș — Boldor (Pupăză min. 60), Bulzan, Jurcă, Vărșăndan — Stoinescu, Cîmpian. Ne-am acomodat greu cu divizia B. Am jucat crispat și timid. Am primit un gol neașteptat. Nu în toate momentele jocului, jucătorii mei au respectat disciplina tactică. Golul nostru a fost marcat de Vărșăndan după o acțiune a lui Stoinescu și Jurcă".

DAN BÂRCĂ GRAMA

Victorie după destule emoții!

C.S. ASTRA ARAD — AVÎNTUL REGHIN 2-0 (0-0)

Duminică, ora 11, teren bun, vreme caniculară, spectatori 500.

Arbitrii: V. Olaru, A. Dida, I. Lăzărescu (Craiova).

Cartonașe galbene: Voinea.

C.S. ASTRA: Pap — GRAD (cpt.) — Teacă, BODEA, Blajovici — Barna (min. 69 Pantea), VOINEA, ERDEI, Sulinceanu — CAMENIȚĂ (min. 86 Moț), NINI.

AVÎNTUL REGHIN: Bendorfean — ILARIE (cpt.) — Dosan, Varodi, Șilimon — Butnaru, GABOR, Lazăr, SZÖCS (min. 83 Pop) — MARCUȘ, NAGY.

Au marcat: NINI (61) — șut la colțul lung după o deschidere ideală a lui Erdei. CAMENIȚĂ (76) — din lovitură de la 11 m (Nini pătrunde în careu, forțînd această pătrundere, cade împreună cu Dosan, nefiind jenat de acesta, dar arbitrul V. Olaru acordă penalty).

JUCĂTORUL MECIULUI: ERDEI.

• De data aceasta, gazdele au întîlnit în echipa Avîntul Reghin, un adversar neașteptat de valoros. • Primele ocazii clar aparțin oaspeților: Nagy șutează în bară, iar Marcuș este și el la un pas de gol, dar Pap respinge mingea în corner. • Cuplul de fundași centrali ai echipei C.S. Astra, Bodea — Grad joacă fără greșeală. • Gazdele au acțiuni firave de atac, destrămate ușor de apărătorii din Reghin. • După pauză aspectul jocului se schimbă, arădenii insistînd mai mult în atac, obținînd de altfel în această perioadă cele două goluri ale victoriei. În acest răstimp, Varodi de la oaspeți ratează cu capul, la un corner, o nouă ocazie de gol. • Deși victoria arădenilor nu poate fi pusă la îndoială, rămînem la părerea că arbitrul V. Olaru (Craiova) s-a grăbit în a acorda penalty în favoarea gazdelor.

OVIDIU PĂCURARIU

FOTBAL • DIVIZIA B Seria a III-a

A.S. PAROȘENI VULCAN — ARSENAL REȘIȚA 3-0 (1-0)

Formația reșițeană: Beaga — Iacob — Dere, Micu Chitucea (Stan) — Bană, Tănase, Căprariu, Marinescu — Vasiu, Ciocan, a suferit o severă corecție după o evoluție sub orice critică, așa cum ne-a declarat dl. Reteș, membru în consiliul de conducere: **„Nu am avut ce reproșa nici adversarilor, nici arbitrajului, s-a pierdut pe mîna echipei care a simțit totuși lipsa lui Stănescu, Doană și Manea, oameni de bază din campionatul trecut".**

FOTBAL • DIVIZIA C TIMIȘ

Atenție la noile reglementări

Sîmbătă începe și noua divizie C — Timiș. La ședința A.J.F., de săptămîna trecută, cu delegații echipelor, s-au stabilit cîteva importante repere ale acestei competiții. Astfel, actualul R.O.A.F. se aplică cu excepțiile următoare:

— neprezentarea la un singur joc, coroborată cu nejustificarea cu documente viabile a acestui lucru, în termen de 48 de ore, atrage excluderea din competiție;

— retragerea sau excluderea din competiție a unei echipe atrage după sine anularea tuturor jocurilor disputate de acea echipă, dacă acest forfait se produce pe parcursul turului, sau omologarea următoarelor partide ale echipei cu 0-3, dacă el se produce la timpul returului.

Cîștigătoarea competiției va participa la un baraj de promovare în divizia B. Întrucît:

— din divizia B vor retrograda cîte 4 echipe din fiecare serie;

— în divizia B participă 3 echipe timișene (U.M.F., Vulturii și Venus), care teoretic, pot deci retrograda toate;

— din campionatul județean promovează 3 echipe, respectiv, cîștigătoarele celor 3 serii, rezultă că din divizia C — Timiș vor putea retrograda de la 2 la 6 echipe, în funcție de numărul retrogradatelor din divizia B și de rezultatul barajului pentru divizia B.

Propunerea ca departajarea echipelor aflate la egalitate de puncte să se facă pe baza rezultatelor directe a fost respinsă de delegați, ea fiind adoptată în schimb de reprezentanții echipelor din campionatul județean, care s-au dovedit astfel mai realiști și mai puțin conservatori.

La jocuri, care se vor disputa sîmbăta de la ora 11, gazdele sînt obligate să asigure prezența unei mașini (nu neapărat autosanitară) și a unei persoane calificate care să asigure asistența medicală.

Deci, pe sîmbătă, cînd vă recomandăm două partide: Avîntul Periam — F.C. Electrica și Victoria Azur — Auto F.Z.B.

Vl. S.

FOTBAL • DIVIZIA C ARAD

Șoimii Pîncota — Agronomia Curtici 0-0; Gloria Ineu — I.C.R.T.I. Arad 4-0; Gloria Arad — Victoria Nădlac 4-1; Unirea Șofronea — Bănărul Arad 0-0; C.F.R. Arad — C.P.D. Arad 0-0; Vestpetrom Pecica — Victoria Ineu, amînat; Crișana Sebiș — Crișul Chișineu-Criș 4-0; Olimpia I.S.D. Arad — Mureșul Zădăreni 2-0.

Duckadam... ratează un penalty

C.F.R. ARAD — C.P.D. ARAD 0-0

Echipa C.P.D. Arad, avînd un lot valoros, pornea ca mare favorită în această partidă. Prima ocazie de gol aparține însă ceferiștilor, care prin Seviciu ratează în min. 5, acesta șutînd spre poarta goală, dar M. Petcuț scoate mingea de pe linia porții. Același M. Petcuț comite henț în careu la un atac al lui Pap, dar arbitrul M. Roșca nu acordă nimic. Treptat echipa oaspete pune stăpînire pe joc și ratează prin Tătaru o mare ocazie de gol.

În min. 62 se petrece o fază confuză în careul gazdelor. Inițial Tătaru îl faultează pe stoperul Kimak, acesta face henț, mingea intră în poartă, iar arbitrul M. Roșca acordă penalty, care este ratat de... Duckadam. Oaspeții mai ratează două mari ocazii de gol prin Vinătoru.

S-au remarcat: Pap, Seviciu, Moț, Dușan (C.F.R. Arad) și M. Petcuț, Tătaru, Șulea (C.P.D. Arad). Au arbitrat, M. Roșca — V. Enoiu, O. Huț (toți din Arad).

DAN BÂRCĂ GRAMA

„Anul trecut, F.C. Porto n-a plătit nici un ban pentru Timofte !"

(urmare din pag. 1)

E.Z.: Trageți dvs. concluziile...

REP.: De ce credeți că Porto tergiversează transferul din acest an și a evitat întîlnirea de la Geneva?

E.Z.: Porto știe exact situația financiară a clubului Poli și, să zic așa, o strînge cu ușa pentru a obține prețul pe care-l vrea. Sau poate așteaptă altceva...

REP.: Ce?

E.Z.: Să vă explic niște treburi. Sponsorul de pînă acum al Politehnicii, SIRA avea ca o clauză în contract și prioritatea la transfer în caz de paritate. Adică dacă oferea același preț de transfer avea întîietate.

REP.: Și în cazul lui Timofte a oferit?

E.Z.: Dl Gruppioni, directorul SIRA și patronul clubului Bologna nu putea să-l transfere pe Timofte deoarece clubul său activa în serie B și regulamentul fotbalului italian nu permite transferul străinilor în liga a II-a.

REP.: Și atunci?

E.Z.: Dl Gruppioni a sperat în promovarea Bolognei și pentru că-i plăcea foarte mult Timofte — pot să spun că se îndrăgostise de el — îl vroia pentru acest sezon.

REP.: Dar Bologna n-a promovat...

E.Z.: Nu-i vorba de asta. Gruppioni n-avea de unde să știe. Și de aceea el a dat banii lui Porto, iar Porto lui Poli.

REP.: ???

E.Z.: Porto, anul trecut nu i-a plătit nici un ban lui Poli pe Timofte, cei 150.000 dolari îi primise de la Gruppioni.

REP.: Și acum Gruppioni nu mai e președintele Bolognei...

E.Z.: Păi tocmai asta e. Poate portughezii așteaptă iar bani din Italia, dar așteaptă degeaba!

REP.: Vorbeam de sponsor. Nici SIRA nu mai e sponsorul lui Poli. De ce?

E.Z.: Un sponsor are în primul rînd interes comercial, de reclamă, SIRA, de doi ani n-a vîndut nici un termosifon în România, dar nu e numai asta. SIRA deocamdată are contul în roșu și, după legile italiene, n-are drept de sponsorizare. Dar chiar dacă ar avea, nu cred că ar fi prelungit contractul.

REP.: De ce?

E.Z.: Pentru că nu le-a plăcut felul în care e condusă „Poli".

REP.: În ce sens?

E.Z.: Nu e clar unde este limita de competență a consiliului de administrație. În acest fel executivul e împiedicat în muncă, deseori, chiar oprit.

REP.: Și veți reuși să găsiți un nou sponsor pentru „Poli" pînă la meciul cu Real?

E.Z.: Șansele sînt, să zicem, 10%. Timpul e foarte scurt. Sponsorul trebuie anunțat la U.E.F.A. pînă în 30 august. Oricum dl Gruppioni, fiind interesat în promovarea internațională a firmei sale, a acceptat ca, în meciul cu Real, „Poli" să poarte însemnele „SIRA". A promis chiar, în caz de performanță, un premiu din partea d-sale, ca persoană particulară.

REP.: Sînteți optimist...

E.Z.: Cred că „Poli" are șanse bune în meciul cu Real.

REP.: Totuși a plecat Vlaicu...

E.Z.: Și Realul e mai slab decît anul trecut!

REP.: ?

E.Z.: A plecat Hagi! Ori Zamorano...

REP.: Dar nu joacă același post!

E.Z.: Vorbesc de valoarea globală. Hagi a fost printre cei mai buni jucători ai Realului din sezonul trecut, în schimb, Zamorano e un jucător refuzat de fotbalul italian!

REP.: Mai precis?

E.Z.: Zamorano a fost arvunit de președintele Bresciei, dl Corioni. În prețul încasat de Real pentru Hagi intră și Zamorano!

REP.: Apropo, cum credeți că se va descurca Hagi în fotbalul italian?

E.Z.: Dacă va avea un sezon bun, din toamna viitoare va evolua la Juventus!

REP.: De ce spuneți asta?

E.Z.: Există o relație mai veche între Juventus și Bologna, pe cînd era condusă de dl. Corioni. S-au făcut mai multe schimburi de jucători...

REP.: Deci o relație Agnelli — Corioni?

E.Z.: Da. De aceea cred că Brescia este pentru Hagi doar o stație în drumul spre Juventus.

REP.: Ar trebui ca, pentru asta, și Brescia să aibă o evoluție bună. Ce șanse îi dați lui Lucescu?

E.Z.: Lucescu își joacă propria carte. Spun asta pentru că el a nominalizat jucătorii de care are nevoie. I s-au transferat trei italieni și trei români. Exact pe cei care i-a cerut. Inclusiv Răducioiu care a dezamăgit, în acești doi ani, în Italia. Poate că Lucescu, cunoscîndu-l mai bine, va ști să-l mobilizeze. Deci, așa cum am spus, Lucescu joacă pe propria mînă.

Formula 1

Senna victorios, Mansell campion!

După cele două zile de antrenamente se părea că, duminică, la Budapesta, pe „Hungaroring", din nou cele 3 „team"-uri Williams-Renault, McLaren Honda și Benetton-Ford vor ocupa cele 6 locuri ce aduc puncte în clasamentul mondial. Nu a fost așa pentru că pe dificilul traseu ungar au avut loc cîteva incidente: Ricardo Patrese, pornit din pole-position, s-a instalat în frunte, dar, riscînd prea mult a fost nevoit să abandoneze. Coechipierul lui, de la Williams-Renault, Nigel Mansell are curajul de a schimba pneurile (cînd se afla în poziția a doua) și de a reveni în forță, de pe locul 6, pe care a reintrat pe circuit, trecînd din nou pe locul 2 pe care-l va păstra pînă în final. Deci, 6 puncte pentru Mansell, care înaintea ultimelor 5 etape are un avantaj de 52 de puncte (92-40) față de al doilea clasat italianul Patrese și este virtual campion mondial, primul său titlu, obținut la 37 de ani.

Alt incident l-a reprezentat accidentul britanicului Martin Brundle care l-a scos din cursă pe germanul Michael Schumacher, coechipierul său de la Benetton. Acesta din urmă, cu 33 de puncte, coboară pe poziția a patra în clasamentul general, făcîndu-i loc pe treapta a treia lui Ayrton Senna (34 de puncte), cîștigătorul de la Hungaroring. Coechipierul lui Senna, Gerhardt Berger, a sosit al treilea, deci McLaren Honda a acumulat 14 puncte la Budapesta și are acum 58 în clasamentul general, dar Williams-Renault (132 p) mai are nevoie, în cel mai rău caz, de doar 7 puncte pentru a termina pe locul întîi.

ADRIAN SCHINDARLI

TELEX SĂPTĂMÎNAL EXTERN

FOTBAL

• Marcelo Saralegui (21 ani), de la Nacional Montevideo, la A.C. Torino.

• Croatul Alioșa Asanovici (26 ani), de la AS Cannes (divizia secundă), la Montpellier (prima divizie) pe 3 ani, pentru 1,6 milioane de franci.

• Johnny Ekström (IFK Göteborg) anunțat la Chelsea, pentru un an, a fost refuzat de clubul englez după „amicalul" cu Bristol City.

• Tony Polster, de la Logrones, la Rayo Vallecano (nou promovată) pe 2 ani, pentru 2 milioane de dolari.

• Lucian Ilie (24 ani), rămas în Suedia în 1989, după meciul Oergryte — Rapid, din Cupa Inter-Toto (alături de Ciolponea și Aprodu), a semnat pentru un an în Olanda, la FC Gröningen (prima ligă).

• La Hanovra, în Super-Cupa Germaniei: VfB Stuttgart — Hanovra '96, 3-1.

• Danezul Kent Nielsen (30 ani, 54 selecții), în prezent la Aarhus (a jucat 2 ani la Aston Villa) și-a anunțat retragerea din echipa națională.

• În preliminariile C.M., grupa a 3-a, la Riga: Letonia — Lituania 1-2.

• Maradona merge pe linia împăcării cu Napoli și președintele Ferlaino, dar are anumite pretenții materiale.

BASCHET

• **Erwin „Magic" Johnson se gîndește serios la revenirea în echipa Los Angeles Lakers, deși primele investigații medicale de după Olimpiadă indică o slăbire a organismului său.**

ATLETISM

• Atleta lituaniană Medvedeva (locul 4 la lungime, la Barcelona) a fost descalificată, fiind depistată pozitiv la controlul antidoping.

• Hotăriri ale Consiliului I.A.A.F.:
— nu sînt acceptate sulițele tip „Classic Nemeth 2000-85" și „Clasic Nemeth 2000-90". Prin urmare, nu se omologhează recordul mondial al ceho-slovacului Jan Zelezny, proaspăt campion olimpic, recordmen al lumii redevenind (pentru a doua oară la „masa verde") britanicul Steve Backley (91,46 m, la 25.01.1992, la Auckland).
— americanului Butch Reynolds (recordmenul lumii la 400 m) i s-a prelungit suspendarea de 2 ani (pentru doping), care expira la 6 august 1992, pînă la 31 decembrie 1992.

• Katrin Krabbe și Grit Breuer, suspectate pentru a doua oară de dopaj, au recunoscut acuzațiile susținînd însă că au luat medicamentul în cauză pentru tratarea astmului. Antrenorul Thomas Spingstein afirmă că nu știe că produsul este prohibit. Federația germană l-a suspendat pe viață, iar tatăl lui Krabbe l-a acționat în justiție.

• Rezultate din „Grand Prix"-ul de la Monaco: prăjină: Serghei Bubka 5,90); 100 m (m) — Carl Lewis (10,15); înălțime (m) — Xavier Sotomayor (2,31 m); 200 m (f) — Irina Privalova (22,07).

Football news

• **SINGELE APĂ NU SE FACE.** Micuțul Alessandro, nepotul din Italia al antrenorului Ionuț Popa, dorind să îndulcească puțin amărăciunea unchiului său și a echipei UTA pentru nereușita din campionatul trecut, a oferit un set de echipament splendid al firmei engleze „UMBRO" cu care „textiliștii" au apărut în prima etapă.

• **TURUL ROMÂNIEI.** Fostul „cheferist" Teodorescu, vîndut lui Dinamo acum un an, este acum al... Gloriei Bistrița. Definitiv. A ajuns vara aceasta și pe la Galați, la Oțelul. Noi l-am întîlnit în tribunele stadionului CFR și am aflat că gălățenii nu acceptă suma cerută de Jean Pădureanu. Prin urmare, Teo încearcă la CFR, în criză profundă la „vîrfuri" fiind în discuție suma de 5.000.000 de lei, pentru un împrumut pe 2 ani.

Vlaicu: — Nea Vio, uite-așa o să mă țină Geaici!
Vișan: Numa' vezi să nu te scape!

• **BILET SAU ABONAMENT.** Purtătorul de cuvînt al lui Poli, d-l Traian Sencu ne informează că s-au pus în vînzare, de către clubul timișorean, abonamente pentru turul acestui campionat. Pentru tribuna oficială prețul este de 2.500 de lei, iar în rest de 2.000 de lei. Calculați cît ar fi prețul unui bilet, încercați să ghiciți care-i va fi prețul după noua „liberalizare" de la 1 septembrie și concluzionați ce-i mai rentabil.

• **RAITĂ PE-ACASĂ.** Tot în tribunele CFR-ului, ne-am văzut și cu Kocsis-an. Nu, el nu vrea să vină la CFR, dar fiind accidentat, a profitat de deplasarea lui Inter Sibiu (al cărui jucător este) la Reșița, pentru a trece pe-acasă. Adică și pe la stadionul din spatele gării.

• **ÎNTÎLNIRE DE GRADUL TREI** la vestiarele Corvinului: Ioan Socol (expreședintele hunedorean, aflat în concediu), Dumitru Marcu (antrenorul Jiului, în tranzit cu echipa spre Brașov, dar și în misiune de spionaj) și... Lucian Gheorghiu al nostru (om de sport, ziarist, și — mai nou — om politic, aflat în timpul serviciului).
Cel mai mult a vorbit Mitică Marcu: „Nimic spectaculos la noi, la Jiul. A plecat Popoviciu în Elveția, la Locarno (antrenor Radu Nunweiler — n.n.). Au venit portarul Anton (Parîngul Lonea) și Milenovici (Moldova Nouă). Cu banii stăm bine. Ne sponsorizează R.A. a Huilei".

• **TIMOFTE LA F.C. PORTO,** pe 2 ani, contra a 500.000 de dolari. Quod erat demonstrandum. Impresarul Oct. Ionescu, a telefonat, a oferit 200.000 dolari ca, ultimă strigare, la care i s-a comunicat că, în acest caz, Timofte se reîntoarce la Poli. Omu' a-nțeles, a vrut să afle ultima cifră pronunțată de timișoreni și așa s-a ajuns, în fine la consens.

• **DRAGOSTEA DIN TINERE ȚE** nu se uită și iată-l pe Roland Jivoinov, fostul celebru maseur al lui Poli, venit din nou în vizită la Timișoara. Roli, maseurul cel mai iute și cu cea mai curată lovire a mingii cu „șiretu' plin" (fiind responsabil și cu încălzirea portarilor) a adus un set de echipament pentru Poli și vreo 30 de mingi pe care le-a împărțit între Poli și CFR.

CALCIO ITALIA

Începînd din acest număr vă prezentăm loturile divizionarelor A din campionatul italian, ediția 1992-1993. Jucătorii trecuți cu majuscule reprezintă noile achiziții iar în paranteză este trecut clubul de la care provin.

ANCONA

Președinte : CAMILO FLORINI. Antrenor : VICENZO GUERINI (confirmat). Stadion : STADIO „DORICO" — capacitate 22.000 locuri. Sponsor : LATTE TRE VALLI. Culori : ALB-ROȘU

Lotul de jucători :

Portari : Nista, Micillo.

Fundași : Bruniera, Deogratias, Fontana, Lorenzini, RUGGERI (Velez Sarsfield), Mazzarano, Sogliano.

Mijlocași : Ermini, De Angelis, Gadda, Lupo, Pecoraro, Vecchiola.

Atacanți : Carruezzo, Turchi, ZARATE (F.C. Nürnberg), M. AGOSTINI (Parma).

ATALANTA

Președinte : ANTONIO PERCASSI. Antrenor : MARCELLO LIPPI (nou, venit de la Lucchese). Stadion : COMUNALE — capacitate 40.000 locuri. Sponsor : TAMOIL. Culori : NEGRU-ALBASTRU.

Lotul de jucători :

Portari : Ferron, PINATO (Piacenza)

Fundași : Bigliardi, Valentini, Pasciullo, Porrini, Tresoldi, MONTERO (Penarol), MASCHERETTI (Palazzolo), Sottili.

Mijlocași : Bordini, Nicolini, MAGONI (Leffe), RODRIGUEZ (Toulone), Minaudo, Poloni.

Atacanți : Perrone, Bianchezi, Orlandini, RAMBAUDI (Foggia), VALENCIANO (Barranquilla), S. DE AGOSTINI (Napoli), TERELIN (Renato Curi), CAPPELLINI (Piacenza).

BRESCIA

Președinte : LUIGI CORIONI. Antrenor : MIRCEA LUCESCU (confirmat). Stadion : MARIO RIGAMONTI — capacitate 25.000 locuri. Sponsor : G.A.B. Culori : ALB-ALBASTRU.

Lotul de jucători :

Portari : Vettore, LANDUCCI (Lucchese).

Fundași : Bortolotti, Citterio, Flamigni, Rossi, Zillani, NEGRO (Bologna), PAGANIN (Reggiana), Brunetti.

Mijlocași : De Paola, Bonometti, Domini, Giunta, SABAU (Feyenoord), GALLO (Spezia), HAGI (Real Madrid), MARANGON (Ospitaletto), Quaggiotto.

Atacanți : Saurini, Schenardi, Passiatore, RĂDUCIOIU (Bari).

CAGLIARI

Președinte : ANTONIO ORRU. Antrenor : CARLO MAZZONE (confirmat). Stadion : SANT'ELIA — capacitatea 40.950 locuri. Sponsor : F.O.S. Culori : ROȘU-ALBASTRU.

Lotul de jucători :

Portari : Ielpo, Di Bitonto.

Fundași : Festa Firicano, Herrera, N. Napoli, Bisoli, Wilson, PUSCEDDU (Napoli).

Mijlocași : Cappioli, MORIERO (Lecce), TEJERA (Defensor), Francescoli, Guadenzi, Metteoli, Chiti.

Atacanți : Criniti, Corellas, BRESCIANI (Torino).

FIORENTINA

Președinte : CECCHI GORI. Antrenor : LUIGI RADICE (confirmat). Stadion : COMUNALE — capacitate 45.485 locuri. Sponsor : GIOCHERIA. Culori : VIOLET.

Lotul de jucători :

Portari : Mareggini, Mannini.

Fundași : Facenda, Fiondella, Malusci, Pioli, Carrobi, CARNASCIALI (Brescia), VERGA (Lazio), LUPPI (Juventus).

Mijlocași : Iachini, M. Orlando, Salvatori, Dell'Oglio, EFFENBERG (Bayern München), DI MAURO (Roma).

Atacanți : Branca, Batistuta, Matrone, BAIANO (Foggia), B. LAUDRUP (Bayern München).

FOGGIA

Președinte : PASQUALE CASILLO. Antrenor : ZDENEK ZEMAN (confirmat). Stadion : PINO ZACCHERIA — capacitate 22.000 locuri. Sponsor : BANCA PESCOPAGANO. Culori : ROȘU-NEGRU.

Lotul de jucători :

Portari : F. Mancini, Rosin.

Fundași : Codispoti, Grandini, Padalino, Dan Petrescu, DI BARI (Bisceglie), FORNACIARI (Barletta), GRASSEDONIA (Salernitana).

Mijlocași : Picasso, Porro, Consagra, DI BIAGIO (Monza), DE VICENZO (Reggiana), SENO (Como).

Atacanți : Kolivanov, BIAGIONI (Cosenza), BRESCIANI (Palermo).

CAMPIONATUL ENGLEZ

ARSENAL — K.O. !
F.A. PREMIER LEAGUE — etapa I

Sîmbătă :

ARSENAL — NORWICH CITY 2-4 (2-0). Bould (28), Campbell (38) — Robins, Phillips, Fox, Robins.

Înaintea meciului, marele Tommy Docherty spunea : **„Norwich are nevoie astăzi de doi portari ca să-i reziste lui Arsenal".** Gazdele, cotate de bookmakeri cu cele mai mari șanse de cîștigare a titlului de campioană (9/4), încep bine, domină clar prima repriză și marchează prin Bould (cap la centrarea din lovitură liberă a lui Winterburn) și Campbell după o combinație cu Limpar și Dixon. Norwich, etichetată drept una dintre posibilele victime la sfîrșitul acestui campionat, joacă altceva odată cu introducerea în teren a atacantului Mark Robins (cumpărat pentru 800.000 lire sterline cu numai o zi înainte de la Manchester Utd. în încercarea de a suplini lipsa starului scoțian Rob Fleck, vîndut la începutul săptămînii lui Chelsea pentru 2,1 milioane lire sterline) și marchează de 4 ori : cap Robins, Phillips la o ieșire greșită a portarului Seaman, Ruel Fox și din nou Robins cu un lob de la 25 m peste același Seaman !

CHELSEA — OLDHAM 1-1 (0-0). Harford — Henry.

Chelsea n-a reușit victoria împotriva ambițioasei Oldham cu toate întăririle efectuate în ultima săptămînă : fundașul nord-irlandez Mal Donaghy de la Manchester Utd. (150.000 lire sterline), Rob Fleck (Norwich City), Spencer (Glasgow Rangers) și autorul golului, Mick Harford de la Luton (300.000 lire sterline).

COVENTRY — MIDDLESBROUGH 2-1 (1-0). J. Williams (noua achiziție de la Swansea), Smith — Wilkinson.

CRYSTAL PALACE — BLACKBURN ROVERS 3-3 (1-1). Bright (C.P. — 36), Ripley (B.R. — 39), Southgate (C.P.), Shearer (B.R.) — 2, Osborne (C.P. — 90).

EVERTON — SHEFFIELD WEDNESDAY 1-1 (1-1). Pearson — Horne.

IPSWICH — ASTON VILLA 1-1 (1-0). Gavin Johnson — Dalian Atkinson.

LEEDS UTD. — WIMBLEDON 2-1 (1-0). Chapman (14; 86) — Barton (80).

Lee Chapman, golgeterul campionatului în sezonul trecut cu 20 de goluri, a evoluat excelent : primul gol l-a marcat după o combinație pe dreapta McAllister — Newsome continuată de Wallace profitînd și de indecizia fundașului Roger Joseph de la Wimbledon, iar al doilea, foarte tîrziu, a adus victoria după ce Warren Barton egalase cu un lob frumos de la peste 20 m !

SHEFFIELD UTD. — MANCHESTER UTD. 2-1 (1-0). Deane (4 ; 50 din 11 m) — Hughes (62).

28373 spectatori au asistat la un meci spectaculos. Gazdele încep în forță ambele reprize și marchează prin același Bryan Deane (min. 4 „cap" din 6 m.; min. 50 din penalty în urma faultului în careu al lui Pallister la Cork). În min. 62 Schmeichel degajează puternic, fundașii centrali ai lui Sheffield ezită și Hughes înscrie sec dar vice-campionii nu reușesc egalarea cu toate că Alex Ferguson mai trimite în teren un atacant : Dion Dublin (tînăr de culoare cumpărat de la Cambridge Utd. pentru 1 milion lire sterline) și astfel... surpriză ! Au jucat : Sheffield U. : Tracey — Cannon, Mo Cleary, Beesley, Hearthfield (Gage) — Deane, Bradshaw, Cork, Lake — Barnes, Hodges (Bryson) ; Man. U. : Schmeichel — Irwin, Bruce, Pallister, Blackmore — Kanskelskis (Dublin), D. Ferguson, Ince (Phelan), Giggs — McClair, Hughes.

SOUTHAMPTON — TOTTENHAM 0-0.

Duminică :

NOTTINGHAM FOREST — LIVERPOOL 1-0 (1-0). Singurul gol al meciului a fost marcat de Terry Sheringham în minutul 29. Același atacant a mai ratat două bune situații de gol în prima repriză create de Clough respectiv Woan. După pauză Liverpool a evoluat bine dar mai aproape de gol s-au aflat tot gazdele cărora li s-a refuzat un 11 m. clar la faultul portarului David James (înlocuitorul lui Grobelaar) asupra irlandezului Roy Keane. Victorie mare pentru Nottingham, antrenorul Brian Clough găsind în Terry Wilson soluția pentru locul liber rămas în centrul apărării prin plecarea lui Des Walker la Sampdoria.

Aseară (ora 21) Manchester City și Queens Park Rangers au disputat ultima partidă a primei etape. Amănunte de la Maine Rd. în numărul viitor.

MIHAI COMȘULEA

Stich între McEnroe și Becker

În sezonul trecut Michael Stich furniza una dintre cele mai mari surprize din istoria Wimbledonului învingîndu-l în finală pe compatriotul său Boris Becker. A urmat un salt amețitor în clasamentul ATP. Acum Stich coboară încet-încet în ierarhia mondială. La simplu, pentru că iată Stich a devenit între timp un excelent jucător de dublu. „Vinovat" se pare că este John McEnroe, partenerul lui Michael din finala cîștigată în ultima ediție a Wimbledonului : **„Cînd ne-am înțeles să jucăm împreună nici n-am crezut că Mac o va lua atît de serios. Pur și simplu m-a forțat să joc bine și să înțeleg că și la dublu poți avea satisfacții"**, declară Stich. **„Dacă am reușit să cucerim Wimbledonul de ce n-am reuși și la Flushing Meadows ?"** A venit însă Olimpiada și Stich a cucerit un nou prestigios loc 1 la dublu, de această dată făcînd pereche cu Becker. Rămîne de văzut alături de cine va juca tenismanul german la openul american ?

Regretele lui Igor Dobrovolski

La Euro '92, „zbornaia" a apărut pentru ultima oară. Naționala C.S.I., continuatoarea (pentru o scurtă perioadă) echipei Uniunii Sovietice, a pus astfel punct unui palmares deloc de neglijat, ba chiar fructuos dacă ne gîndim la campionatele europene. Rămîne de văzut cine va fi continuatoarea valorică a echipei cu însemnele „CCCP". Însemne care, iată, sînt regretate de unii dintre foștii ei componenți. Astfel, Igor Dobrovolski, care din acest sezon va juca pentru Genoa declară : „Eu și colegii mei ne vom aminti întotdeauna de cele patru litere că-re le-am purtat pe piept. Cele trei din ultimul timp (C.S.I.) vor fi date repede uitării". Rămîne de văzut pentru ce „națională" se va decide Dobrovolski. E născut în Moldova și a început fotbalul la Chișinău !

ZIG-ZAG

Miguel Indurain, fermierul

Miguel Indurain nu este chiar o explozie neașteptată a ciclismului profesionist. Încă din '90, cînd bascul de 26 de ani ocupa locul 10 în „Le Tour" (a cîștigat Lemond), specialiștii considerau că Miguel e omul care vine și că, și în acel an, s-ar fi clasat mai bine dacă nu ar fi „lucrat" mai mult pentru Delgado colegul și vedeta de atunci de la Banesto. Acum după ce a cîștigat „Le Tour", în sezonul trecut, iar în acest an — aidoma legendelor Anquetil, Merckx, Hinault — a realizat dubla „Il Giro — Le Tour", Irdurain a devenit nr. 1 la Banesto. Ca om însă nu s-a schimbat deloc, continuînd să locuiască în casa tatălui său de la țară și ajutîndu-l în creșterea găinilor și a iepurilor de casă ! În „timpul liber" concurează și își face planuri : „Cred că acum sînt la apogeu, deși azi diferențele dintre cicliști sînt minime. Voi continua să concurez. După încă trei victorii la „Le Tour" voi spune adios ! Mă întorc la găinușele și iepurașii mei...".

Jürgen Klinsmann la un nou început

Jürgen Klinsmann a debutat în campionatul francez marcînd două goluri pentru noua lui echipă, Monaco. Nu a scăpat acest prilej pentru a-și comenta fostul său club, Internazzionale Milano : **„Transferul meu de la Stuttgart la Inter a fost pentru mine o reușită pe plan sportiv, nu și pe cel financiar. Am primit doar două milioane de mărci, chiar dacă merit de cinci ori mai mult. Ca dovadă Inter a umflat foarte mult prețul în tratativele, din primăvară, cu Real Madrid. Bine că am scăpat de la Milano. Acolo m-am săturat de toate și de toți și cred că și ei de mine. În Franța voi demonstra că nu sînt o marfă obișnuită. La 28 de ani încă mai pot să arăt cît valorez !"**

Toni Kukoč mai așteaptă

Cel mai scump baschetbalist din Europa, Toni Kukoč, nici în acest sezon nu va lua calea N.B.A.-ului. Este greu de spus ce „scîrțîie" la potențialul transfer, al jucătorului croat, de la Benetton Treviso la Chicago Bulls. Unii cunoscători afirmă că Toni s-ar teme de o nereușită în N.B.A., Alte surse afirmă că proprietarul lui „United Colors" (la care Kukoč e transferat pe cinci ani) a cerut un preț prea mare și pentru americani. Dealtfel iată declarația lui Luciano Benetton : **„Cu Toni am cucerit primul titlu de campioni ai Italiei, de ce nu l-am cuceri și pe cel european !"** Dealtfel Kukoč, care are doar 24 de ani, are timp pentru o tentativă americană. Deși de trofee „amatoare" e sătul : de patru ori cîștigător al campionatului iugoslav (cu Jugoplastika), o dată a celui italian (cu Benetton), de trei ori cîștigător al CCE (tot cu Jugoplastika), dublu campion european și campion mondial (cu Jugoslavia), dublu vicecampion olimpic în 88 cu Iugoslavia și în 92 cu Croația). La 24 de ani...

Publicație a
S.C. „CENTAUR" S.R.L.
Editată de
S.C. „TIMIȘOARA" S.A.
Tiparul executat la
S.C. „HELICON" BANAT S.A.

COLECTIVUL DE REDACȚIE : Marcel Tolcea — redactor șef, Ioan Dorin Voinea — redactor șef adjunct, Duki Popovici — secretar general de redacție, Radu Suciu — șef departament fotbal, Nick Lengher — tehnoredactor, Adrian Schindarli, Ovidiu Păcurariu, Lucian Gheorghiu — reporter special.
COLABORATORI PERMANENȚI : Ștefan Marton, C-tin Grigore, Petru Fuchs, Dan Bârcă Grama, Marius Dan, Vlad Siniteanu, Ionel Sere, Sandu Ucusan, Ghiță Ochișor, Marius Duvlea, Marian Popovici, Marius Dura, Florin Roman.
FOTOREPORTERI : Petru Fuchs, Dragan Vuin, Dan Buruleanu
ECHIPA TEHNICĂ : Mircea Gui și Tiberiu Lazăr — tynotip ; Nicu Berechet și Călin Pascaru — paginație.
ADMINISTRATOR : Cristian Simedrea.
Corespondența se primește la C.P. III, oficiul Poștal nr. I Timișoara.

ARBITRII ÎȘI FAC LEGEA! CINE FACE LEGEA LOR?

SPORT vest

● Anul II, nr. 34 (38) ● 25-31 august 1992 ●
Apare marți ● 8 pag. 20 lei ●
Publicația se difuzează în județele Arad, Bihor. Caraș-Severin, Hunedoara, Alba, Timiș

* ÎN SERIAL ÎN VEST SPORT *

PUTEREA ȘI FOTBALUL

Azi: CRISTIAN MOISESCU, Primarul Aradului

Vocea Porumbelului Pitic(u)

(nu iese fum fără zvon și nici cîinii de pe gazon)

Duminică s-a legiferat un nou membru al familiei poliste. Dacă era băiețel ar fi fost Almășan III. Aproape o oră am fost cu inima în gușă că se va duce „tătucu" cătrănit la botez. După ce a făcut Chinezu, pînă la urmă, Nașu' credem că l-ar fi pus și pe el... naș. Lăsînd filfiiala la o parte îi dorim fetiței lui Ion, sănătate, fericire și... un transfer pentru tătucu'. Afară bineînțeles. ● Și mai spuneți că la noi nu se poartă come-back-urile. Cel mai nou exemplu e U.T.A. Nu vă speriați nu e Ionuț Popa! Nu punem aripioara în foc că vine Domide cu trenul de Bekescsaba, dar putem jura că, dacă vine cum se ciripește prin Micalaca, Iorgulescu nu va antrena portarii. ● Miercuri dimineața, la F.C. Poli sună interurbanul. Pe linie Petcu, noul boss de la Corvinul. Vrea să știe dacă vine cineva după Dobre. A venit. Duminică am aflat cine. Sportul Studențesc. ● Varga e la lot. O știați? Bine. Dar nu știați că îl mai vrea un lot. Cel al lui Ianul. ● Dacă-i așa sigur va purta 2-ul la „națională". Problema e ce primește Poli în schimb? Dinamo a lansat oferta Mihăiescu + 1 (nu chiar la alegere). Jackie însă nu vrea să facă din Poli cimitirul elefanților. Și încă negri. Dacă i-ar lua pe Prisăceanu și Moga ar fi mulțumit. Și noi. ● Auzim tot mai multe voci că porumbeii sînt animale ale dracului. Ce să mai spunem atunci de cîinele milițianului de la Constanța, tablagiu și el, care s-a pișat în mijlocul terenului. Cîinele nu milițianul.

ION GOLUMBU

64 de minute de... handbal

POLI — SPORTUL STUDENȚESC 3-2 (1-2)

Stadion Politehnica, duminică, ora 18, timp splendid, teren excelent, spectatori 5 000.

Arbitri: Ion Danciu (Petroșani) — Cornel Corocan (Reșița), Valeriu Banu (Ploiești).

Observator: Mircea Neșu (Oradea).

Cartonașe galbene: Grigoraș, Bărbosu, Roșu, Ceaușilă, Bunaciu, Dumitrescu, Speriatu.

Cartonaș roșu: Răduță.

POLI: Almășan — Andreaș — Varga (cpt.), Csik, Stoicov — Diaconescu, Roșu, Rosenblum, Bărbosu. (O. Popescu '37) — Ulești, Baban (China '55).

SPORTUL: Speriatu — C. Pană II — Cr. Petre, Necula, Bunaciu — A. Popa (D. Dumitrescu 70), Bica, Dobre, Fl. Grigoraș — Ceaușilă, G. Răduță (cpt. '26 — eliminat).

Au marcat: GRIGORAȘ: (3), plasînd nestingherit, din zona lui Varga, pe jos la colțul lung, un balon primit de la Bica; ULEȘAN (12), reluînd cu capul, de la 6 m, centrarea perfectă a lui Varga; RĂDUȚĂ (25), contrînd o degajare a lui Almășan — la o minge primită „acasă" de la Varga — balonul „scurgîndu-se" ușor în plasă, atins și de portarul timișorean, prea tîrziu pentru a fi deviat în corner; VARGA (71), din penalty, acordat la o simulare a lui Rosenblum; CHINA (81), cu capul, după o lovitură liberă laterală, executată de pe partea dreaptă de Rosenblum.

(Continuare în pag. 2)

NUMAI ÎN VEST SPORT PUTEȚI CITI:

Victor Atanasie Stănculescu are proseliți la Reșița

● Marius Grad (încă) n-a plecat la Brașov ●

● La Timișoara, Pescariu a făcut jocurile ●

Nu-i român ca bănățeanu', fotbalist ca lugojanu'...

RINUS ISRAEL

● Sînt doar oaspete la București ● Nu mă întrebați de salar ● Steaua și Dinamo sînt la nivelul lui Fejenoord ● Eu glumesc foarte rar ●

În exclusivitate SORIN VLAICU:

„Marele regret este că nu voi juca pe Santiago Bernabeu!"

REP.: Sorine, am avut ocazia să te văd, în ultimul timp, mai des decît m-aș fi așteptat. Miercuri, la televizor, la meciul Steaua Roșie — Radnički Niș, iar azi (duminică 22 august) la „Poli", e adevărat, în tribună...

S.V.: Am profitat de o zi liberă în pregătirile lui Steaua Roșie și am vrut să-mi văd foștii colegi.

REP.: Să începem cu Zvezda. Noi, de la „Vest Sport" te-am tot „presat" cu potențialul transfer la Steaua Roșie. Tot timpul ai refuzat acest subiect, considerîndu-l simplă speculație. Iată că n-a fost așa. Cum s-a perfectat acest transfer?

S.V.: A fost ceva neașteptat. Știu doar că m-a ajutat foarte mult Mima Giuchici.

REP.: Te-a recomandat?

S.V.: Bine, ei mă știau. Mă aveau, într-un fel, în vedere. Ei acum formîndu-și o nouă echipă aveau nevoie de un jucător în genul

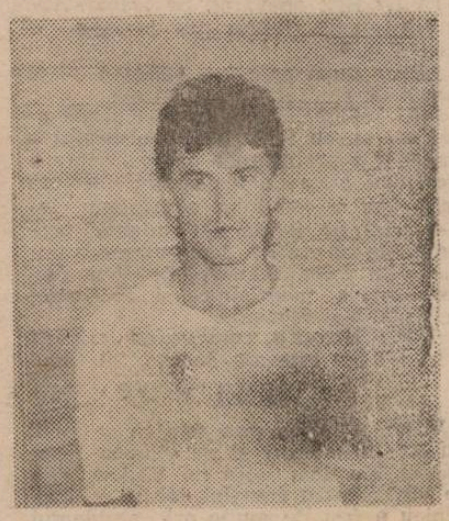

A consemnat
DUKI POPOVICI

(Cont. în pag. 4-5)

64 de minute de... handbal

(urmare din pag. 1)

În ciuda „recomandărilor" unora de-și zic mari „poliști" (or fi, nu zic nu) un elementar fair-play — cu care trebuie să începem odată să ne obișnuim cu toții — mă obligă să observ că Sportul Studențesc nu (mai) are „priză" la federație. Cel puțin dacă judecăm după arbitrajul lui Ion Danciu căruia doar pînă în min. 71, i-aș mai putea găsi justificări.

În min. 20, lîngă fanionul de colț, Răduță îi pasează cu călcîiul lui Cr. Petre, acesta contrează, Csik așteaptă mingea ca apoi să o respingă în ultimul moment în ... contra lui Ceaușilă, mingea ducîndu-se glonț în poartă. Danciu arată cu mîna în sens opus porții timișorene, pornește spre centru, oaspeții se îmbrățișează în timp ce gazdele protestează, iar „centralul" se întoarce spre careul timișorean indicînd lovitură liberă din locul unde Csik urma să primească îngrijiri. Fază discutabilă, la care i se poate acorda credit lui Danciu în aprecierea ca periculoasă a intervenției lui Ceaușilă. Creditat poate fi Danciu și cînd l-a eliminat pe Răduță pentru injurii, deși incriminatul și colegii săi contestau (și) după meci justiția deciziei. Dar în min. 71, Rosenblum a forțat pătrunderea, a simulat și numai arbitrul a văzut penalty.

Desigur că, așa cum spunea Adrian Manea, fostul mijlocaș al lui Poli, ceea ce rămîne pînă la urmă este rezultatul. Și mă gîndesc și la acea lege a compensației (în care cred atîția oameni de fotbal) care a contrabalansat anumite „antecedente" ale celor două echipe. Cum s-ar zice, roata se-nvîrtește...

Sportul (cu Bica și Dobre, dar fără M. Marian, Lucaci, Ciucă, Stănici și Coraș — ultimul în tribună), a impresionat de la primele secvențe, chiar în min. 2 Ceaușilă relușnd de la 6 m alături („vigilent", tușierul Banu ridicase fanionul). În min. 14, tot el va fi lăsat singur de pasa lui Răduță, dar Almășan scoate excelent în corner. Portarul timișorean va greși apoi copilărește la o fază destul de simplă, în care a degajat tîrziu și defectuos un balon primit de la Varga (și pe care deci nu avea voie să-l joace cu mîna).

După eliminarea lui Răduță, oaspeții sînt nevoiți să stea în „banca" lor, dar Poli joacă ca la handbal, plimbînd balonul de-a latul terenului, de la un capăt la celălalt al careului, fără a apela la pătrunderi frontale. Iar învăluirile au eșuat, exasperant de des, prin centrări în blocajul advers. Singur, Roșu a încercat cîteva incursiuni în adîncimea defensivei condusă de veteranul Pană, dar reproșurile supărător de sonore și preulngi ale lui Varga l-au „potolit" repede.

Au fost și ocazii, dar numai după pauză și puține. Diaconescu a șutat cu pămîntul, Speriatu n-a reținut, dar Necula a fost mai iute ca Baban (min. 54). Iar în min. 83 faza meciului: centrare O. Popescu, așezare cu capul Diaconescu, foarfecă spectaculoasă Uleșan, Speriatu respinge uluitor în transversală, urmează o învălmășeală și mingea se prelinge pe lîngă poartă.

Vlaicu, prezent în tribună, a putut constata (dacă n-o știa) cît a însemnat în economia jocului lui Poli, un joc croit de fapt după el. Duminică, timișorenii au jucat — exceptînd unele erori ale defensivei — ca de obicei. Au lipsit doar acțiunile solitare, directe, tăioase ale ex-liderului, în lipsa căruia nimeni nu și-a asumat (cu excepția lui Roșu, timorat și el, cum spuneam) riscul de a forța centrul apărării adverse. Aici e probabil cheia. Problema e dacă actualii jucători sînt capabili să țasă, pe rînd, la rampă, sau dacă trebuie adus un nou lider...

RADU SUCIU

Gloria Bistrița	2	2	0	0	6-1	4	+2
Dinamo	2	1	1	0	5-1	3	+1
„U" Craiova	2	1	1	0	4-0	3	+1
F.C. Farul	2	1	1	0	5-2	3	+1
Steaua	2	1	1	0	5-3	3	+1
Rapid	2	1	1	0	2-1	3	+1
Inter Sibiu	2	1	0	1	3-3	2	0
„U" Cluj	2	1	0	1	1-1	2	0
Electroputere	2	1	0	1	1-1	2	0
F.C. Brașov	2	1	0	1	1-1	2	0
C.S.M. Reșița	2	1	0	1	3-5	2	0
Poli	2	1	0	1	3-6	2	0
Sportul Stud.	2	0	1	1	2-3	1	—1
Dacia Brăila	2	0	1	1	1-2	1	—1
F.C. Ploiești	2	0	1	1	3-5	1	—1
Progresul Buc.	2	0	1	1	2-4	1	—1
Oțelul Galați	2	0	1	1	1-5	1	—1
F.C. Bacău	2	0	0	2	1-5	0	—2

O PRIVIRE PRIN CULISE

ION VOICA : „Aștept măsurile biroului federal . . ."

I.V. : Am 30 de ani de fotbal dar așa ceva nu am mai văzut. Despre acest individ nu pot să discut absolut nimic. Aștept măsurile biroului federal.

REP. : Considerați că arbitrajul este singura cauză a înfrîngerii ?

I.V. : Singura. Arbitrajul a contribuit decisiv la înfrîngerea noastră. Nu echipa „Politehnica" Timișoara.

REP. : Știm că vă vine foarte greu dar încercați să faceți abstracție de cavalerul fluierului. Referiți-vă doar la joc.

I.V. : Nu pot să fac abstracție. Îl prind pe hoț cu mîna în buzunar.

REP. : Comentați jocul timișorenilor.

I.V. : Fiecare echipă are zile în care joacă mai slab. Astăzi, Poli a jucat mai slab decît Sportul Studențesc.

REP. : Cine v-a lipsit din formație ?

I.V. : Foarte mulți : Mihai Marian, Coraș, Stănici, Lucaci, Ciucă. Ce mai, jumate din echipă.

REP. : Sînt toți accidentați ?

I.V. : Nu. Există anumite discrepanțe între pretențiile unor jucători și posibilitățile clubului. Iată, însă, că am reușit și fără ei.

ION V. IONESCU : „Avem nevoie de valori" !

REP. : Începem prin constatarea tristă că Poli nu are prea multe variante de joc ofensiv. Acesta este cel mai îngrijorător lucru, din punctul de vedere al spectatorului.

I.V.I. : Este adevărat. Se joacă static și pozițional și prin pas cu latul la primul jucător.

REP. : După gafa lui Almășan, toată lumea s-a pierdut.

I.V.I. : Sigur, ca și în meciul de anul trecut, cu Farul gafa portarului a antrenat o probușire a echipei care a accentuat criza de formă din această vară. Țin să subliniez că sîntem într-o criză de formă determinată, probabil, de eforturile depuse pentru intrarea în Cupa U.E.F.A., de două turnee absolut neprielnice și obositoare în Ungaria și Slovenia.

REP. : Și totuși, cum vedeți ieșirea ?

I.V.I. : Nu este așa de ușor să spui care este ieșirea. Echipa trebuie odihnită și mobilizată dar neapărat este necesară completarea lotului cu două sau trei piese de valoare care să elimine senzația asta de impotență pe care o generează jocul echipei. Paradoxal este că, în deplasare, Poli joacă mai bine dar, acasă, unde trebuie depășite apărări supranumerice, echipa se blochează.

REP. : Pînă acum, totuși, vă puteați lăuda cu o apărare sigură. Astăzi, în tribune, s-a tremurat.

I.V.I. : Dv. credeți că apărarea era sigură. Noi știm, încă din iulie, de la meciurile de pregătire, că pe partea lui Varga se iau goluri, iar că Andreaș are o stare de nervozitate.

REP. : Și acum haideți să forțăm puțin nota. Care este părerea domnului Boiț, cel de care depind în mare măsură transferurile ?

VIOREL BOIȚ : „Nu e doar lipsa lui Vlaicu . . ."

V.B. : Părerea mea este că mijlocul nu este în mișcare și nu vine la deposedare. Nu doar lipsa lui Vlaicu este vinină pentru actualul joc al echipei. fost de multe ori accidentat ucat bine.

, lipsa valorilor ?

rat, Poli are nevoie de doi mijlocași de creație.

REP. : Să o luăm ca pe o promisiune ?

V.B. : Da, încercăm, încercăm. Să sperăm că Poli își va schimba, în curînd, fața.

DUKI POPOVICI
IOAN DORIN VOINEA

DACĂ SE JUCA NUMAI O ORĂ...

F.C. FARUL — C.S.M. REȘIȚA 3-0 (0-0)

Duminică, ora 18.00, stadion Farul, timp bun pentru fotbal, un vînt ușor, teren denivelat, spectatori : 10.000.

Arbitri : V. Ilie, V.V. Angheloiu, M. Niculescu — București.

Observator federal : Val. Alexandrescu.

FARUL : Anton — Tufan, Popovici, DINU, Ghișan — O. BANICĂ, Mănăilă (min. 46, Mustacă), Birboră, BUTOIU — Funda (min. 58, CARAMAN), Neagoe).

C.S.M. : Popa — Mărgineanțu, Lupu, Uțiu, Calofir — Boltașiu, Sandu, Potocianu (min. 80, Pușcaș), Cr. Alexandru — Szijj, Petrescu (min. 65 Bülle).

Deși fluierați la intrarea în teren (doar cîteva palide aplauze au primit la salut), reșițenii nu au părut deloc intimidați, la prima lor deplasare. Prima ocazie le-a aparținut, în min. 14, cînd Petrescu și Potocianu ratează două intercepții ale unor mingi pe care scria „gol". După acest semnal de alarmă, constănțenii pun stăpînire pe joc, reșițenii cedînd deliberat centrul terenului, păstrînd în față doar pe Petrescu și — cu schimbul — pe Szijj sau Cristi Alexandru care vor șarja de cîteva ori, periculos.

Între minutele 25 și 45 Farul beneficiază de ocazii clare de gol dar, fie că Popa a apărat senzațional, fie... s-au încurcat între ei atacanții gazdelor, scorul rămînînd alb.

Au existat cîteva „bîlbe" în apărarea oaspeților, datorită fricii vizavi de noile prevederi regulamentare la portar.

Repriza a II-a debutează cu o ocazie clară de gol, a Farului, în min. 48 : Bănică șutează în bară, mingea revine la Neagoe care, de la 2 m, șutează peste poarta goală.

Reșițenii ies, tot mai curajos, la joc și-n minutul 53, pe contraatac, Cristi Alexandru ratează o situație imensă. Din acest minut gazdele beneficiază de ajutorul clar al arbitrului Viorel Ilie, din București, care și în prima repriză arbitrase tot lamentabil, dar nu tendențios, din neștiință. În min. 65, reșițenii sînt la un pas de a deschide scorul : Szijj nu se descurcă iar Farul pe contraatac, deschide scorul prin nou intratul Caraman, după o cursă de senzație a lui Neagoe. În loc de 0-1, tabela arăta 1-0. Cu un minut înainte de înscrierea golului, Popovici îl faultează violent pe Petrescu. Se impunea roșu, dar V. Ilie nu acordă absolut nimic. Două minute mai tîrziu, normalul cartonaș galben, pe care trebuia să-l primească Neagoe, este și el uitat de către pretențiosul central. În min. 80, doi reșițeni sînt faultați consecutiv. Cristi Alexandru este agățat din spate, la 17 m de poartă (se impunea tot roșu) dar și de această dată arbitrul nu acordă nimic. În ultimele minute reșițenii atacă dezlănțuit dar, pe contraatac, constănțenii înscriu de două ori, în minutele 84 și 89, prin Caraman și Bănică, care au beneficiat de excelentele pase ale inepuizabilului Butoiu. O victorie clară a constănțenilor, conturată însă greu și, începînd cu cea de a II-a repriză, cu sprijinul centralului.

LUCIAN GHEORGHIU

Deplasările reporterilor noștri la partidele susținute de C.S.M. Reșița în liga națională sînt sponsorizate de firma

METALREC

Patron :
dl. ILIE PĂTRUICĂ

• URECHEA CIULITĂ •

VESELIN PAIN (fost portar al Politehnicii în anii '60) : *„Mă, dacă sînteți ziar corect, de ce nu scrieți cum a fost scos din fotbal Brînzei. Numai pentru că tatăl său a fost preot!"* (venim Ciko să ne povestești...).

VASILE IONUȚ (către fotoreporterul Petre Fuchs care l-a prins în obiectiv) : *„Ține-o, și mi-o dai peste două săptămîni cînd mă întorc aici".*

RĂDUȚĂ (la vestiare) : *„Pe cuvîntul meu că nu l-am înjurat pe arbitru !".*

ION DANCIU (arbitrul partidei Poli — Sportul) : *„L-am iertat prima oară pe Răduță, dar cînd și-a înjurat ordinar a doua oară un coechipier, n-am ezitat nici o clipă și i-am arătat cartonașul roșu".*

MIRCEA LEAC (antrenor principal la Astra, după jocul cu Aris) : *„Spre sfîrșitul partidei am fost atît de tensionat, încît, pur și simplu, nu știu cine a marcat al doilea gol pentru noi".*

DAN DOROBEȚ (președintele lui Metrom Brașov, după meciul cu Oradea) : *„Felicit echipa care s-a mobilizat exemplar în fața unui adversar valoros. Azi, am demonstrat că locul 4 din sezonul trecut n-a fost întîmplător".*

GHEORGHE COTEC : *„Voi în «Vest Sport» nu scrieți nimic de copiii aceștia care au cîștigat un turneu în Germania ?* (Ai dreptate Gigi. Ne răscumpărăm în numărul viitor).

BUGGS BUNNY

NU-I VESTIARU' SEIF DE BANCĂ

• Orădenii au fost nevoiți să-i lase în tribune pe Baba (menisc) și Borza (întindere), neputîndu-i folosi în meciul cu Metrom. Din cercuri apropiate conducerii bihorene răzbat, tot mai insistent vești despre transferurile lui Dinu Moldovan (de la Gloria Bistrița), Bruckenthal (revenire, de la Alba Iulia), și Sorin Pop (Rapid București). Mai dezlegările le trebuie, „că-n rest totul e rezolvat."

• Ne tot plîngem că avem un fotbal sărac. Și totuși, lugojenii de la „Venus" n-au jucat pe nasturi, în meciul, de duminică, cu U.M.T. 16.000 de lei vor intra în jebul fiecăruia. Ați și uitat deja, nu-i așa ? !

• La Constanța, s-au decernat — cel puțin verbal, prin megafon — premii cu coroniță pentru cei care au fost cuminți, au ascultat de nenea Rădulescu și le-au tras o mamă de bătaie reșițenilor. Coronițele au costat cîte 3.000, pentru fotbaliștii de rînd, și 10.000 pentru cel care s-a grăbit și a înscris primul.

• Generalul „Gips" (alias Victor Atanasie Stănculescu) are nepoți prin Reșița. Unul dintre ei este ofițer „acoperit", la clubul „Gloria", și răspunde la numele de Croitoru. După ce (sau pentru ce) a fost destituit de la cîrma echipei, în iunie, s-a gîndit să intre sub embargo, în acest campionat, și și-a făcut rost de un gips pe picior. Cu simularea piciorului drept a fost ceva mai greu dar cînd îl iei de model pe unchiu !...

• Deși nu prea le ardea lor de chef, conducerea clubului F.C. ARIS s-a gîndit să le dea cîte o bere, imediat după meci, colegilor de la C.S. ASTRA care abia îi învinseseră. Lăsînd la o parte orice bășcălie, asemenea gest i-a lăsat în fund pînă și pe agenții noștri.

AGENTURA

FOTBAL • DIVIZIA C TIMIŞ

ETAPA I

Mărul putred...

Ne bucură semnele ce se arată după etapa inaugurală, desfăşurată într-o, să-i zicem, normalitate cu care ne obişnuise în ultimul timp fostul campionat judeţean I. Noua divizie C s-a bucurat în primul rînd de arbitraje bune, ceea ce în nici un caz nu se putea spune pînă acum despre acest eşalon unde domnea mai degrabă anarhia. Să vedem ce va fi mai departe şi mai ales, cum vor reacţiona mai vechile divizionare C, cînd vor fi arbitrate şi „acasă“ la fel ca sîmbăta, pe terenuri străine. Corect, adică.

Să nu ne ascundem după deget, şi să recunoaştem că în fosta divizie C, inclusiv în care evoluau echipele timişene, arbitrii „de casă“ făceau jocurile. E de dorit, prin urmare, ca mai vechile divizionare C să se poată debarasa de racilele unui campionat (eşalon) practic scăpat de sub control. Să sperăm că zicala cu mărul putred nu se va adeveri.

Trecînd la meciurile propriu-zise, vom observa că cele două echipe care păreau să emită pretenţii la şefia clasamentului — prin valoarea lotului şi prin seriozitatea pregătirii noului sezon — au confirmat. F.C. Electrica şi FZB cîştigînd „afară“. Li se alătură Unirea Tomnatic, deşi a întîmpinat destule probleme în acordarea acestui campionat. Furnirul Deta a învins la Diniaş, însă adversarul întîlnit a fost unul cu o pregătire precară, făcută în pripă.

Giarmata-Tehnolemn 2-1 (2-1). Joc bun care nedreptăţeşte însă pe oaspeţi.

Periam-F.C. Electrica 2-4 (1-1). A decis valoarea...

Victoria Azur-FZB 0-5 (0-3). Victoria unei echipe mature, care a depăşit rapid handicapul pierderii a jumătate din titulari în această vară.

Diniaş-Deta 1-5 (1-1). O repriză secundă în care gazdele au fost K.O., normal la o echipă „adunată“ în ultimele zile.

Dacia-Unirea Tomnatic 1-2 (0-0). Partidă dîrz disputată cu multe ocazii de gol, bine „ţinută în frîu“ de arbitrul Nicolae Grigorescu, cu „preţul“ a 5 cartonaşe galbene.

Modern-Obilici Sînmartinu Sîrbesc 1-1 (1-0). Meci agreabil între două echipe avînd destule dificultăţi în prepararea noii stagiuni. Rezultat echitabil.

Şoimii Textila-Unirea Sînnicolaul Mare 3-0 (0-0). Victorie totuşi logică dacă ne gîndim că Unirea e o echipă „decimată“.

Laminorul Nădrag-Ceramica Jimbolia 5-1 (3-0). Partidă la discreţia gazdelor.

Etapa viitoare (sîmbătă, 29 august, ora 11): Ceramica-FZB, Tomnatic-Victoria Azur; Sînnicolaul Mare-Dacia, Sînmartinu Sîrbesc-Şoimii Textila, Deta-Modern, F.C. Electrica-Diniaş, Tehnolemn-Periam, Laminorul-Giarmata.

VLAD SINITEANU

FOTBAL • DIVIZIA C ARAD

Fotbal puţin, multe greşeli...

C.P.L. ARAD — VESTPETROM PECICA 2-0 (2-0)

Istoria acestei partide s-a scris în prma repriză, cînd dealtfel s-au şi marcat cele două goluri. Meciul a început în nota de dominare a echipei gazdă, care înscrie un gol, dar este anulat la semnalizarea corectă a tuşierului Ştefan Mercea (fiul fostului internaţional Andrei Mercea). Primul gol al gazdelor are la origine o poziţie de ofsaid nesancţionată, Vînătoru cade spectaculos în careu şi arbitru Gh. Cîmpeanu acordă cu multă uşurinţă penalty, care este transformat precis de Molnar. La un contraatac al oaspeţilor, Mezin Ozon este faultat în careu, dar de data aceasta nu se acordă nimic. Beserman de la oaspeţi şutează în bara transversală, gazdele contraatacă şi acelaşi Molnar preia mingea cu pieptul şi şutează sus la colţ mărind avantajul la două goluri diferenţă. Repriza a doua este lipsită de faze importante, de semnalat doar faultul clar asupra lui Dănciulescu în careul oaspeţilor şi acesta trecut cu vederea. Avantajul din prima repriză le-a asigurat gazdelor victoria în faţa unei echipe de la care ne-am aşteptat la mai mult. Au arbitrat Gh. Cîmpeanu, V. Havaşi şi Şt. Mercea (Arad).

O. P.

O victorie conturată greu...

BLĂNARUL ARAD — C.F.R. ARAD 2-0 (0-0)

Partidă agreabilă, desfăşurată într-o deplină sportivitate. Oaspeţii sînt cei care au un început bun de partidă. Ei controlează mai bine jocul şi ratează prin Bagoşi, care şutează periculos, dar portarul Banu respinge cu dificultate, şi Seviciu care şutează prin surprindere dar acelaşi Banu este la post. Gazdele se regăsesc mai greu dar au şi ele ocazii prin Livciuc şi Mihnea. Imediat după pauză, Tămaş de la oaspeţi, comite henţ, lovitura liberă de la 20 m este transformată în gol de Pintea. În min. 72, oaspeţii au cea mai mare ocazie de gol, mingea lovind bara la rădăcină de unde este degajată de Draia. Cînd mai erau zece minute de joc, antrenorul-jucător. A. Blaj execută un corner de pe partea dreaptă şi D. Crişan şutează sec la colţ, fixînd scorul partidei.

Corect şi autoritar arbitrajul brigăzii: M. Crişan, M. Copil şi C. Giurgiu (Arad).

DAN BÂRCĂ GRAMA

Celelalte rezultate: Victoria Ineu — Crişana Sebiş 3-1; Agroindustrial Curtici — Gloria Ineu 4-0; Victoria Nădlac — Unirea Şofronea 2-2; Mureşul Zădăreni — Şoimii Pîncota 5-0; I.C.R.T.I. Arad — Gloria Arad 0-7; Crişul Chişineu Criş — Olimpia I.S.D. Arad 4-2.

FOTBAL • DIVIZIA B Seria a III-a

ARSENAL REŞIŢA — MINERUL MĂTĂSARI 4-2 (3-0)

Spre surpriza generală, echipa oaspete a prezentat un 11 extrem de omogen, cu jucători proveniţi de la Electroputere Craiova, Pandurii Tg. Jiu şi C.F.R. Drobeta Turnu Severin care „a venit“ la victorie. Arsenalul, bine dirijat de „bătrînul“ Iacob, a opus un joc bine gîndit, obţinînd o victorie clară care a stat însă sub semnul întrebării 30 de minute. Au marcat Pereş (min. 30, din 11 m), Marinescu (min. 31 şi 33) şi Şola (min. 66); respectiv Mănescu (min. 60) şi Cuţitoiu (min. 84).

Meciul a atins de multe ori nivelul unor jocuri bune de primă divizie. Arbitraj excelent asigurat de I. Boroş (Carei).

Arsenal: Benga — IACOB — Pereş, Micu, Căprariu — TĂNASE, ŞOLA, Bană (Stan), — Marinescu — Ciocan, Vasiu.

PETRU FUCHS

FOTBAL • DIVIZIA B Seria a IV-a

Un derby văzut de cei doi antrenori

MOTORUL ARAD — ŞOIMII LIPOVA 2-0 (0-0)

Ladislau Ghiţă (antr. Motorul): *„Am obţinut o victorie realizată în ultimele zece minute de joc. În min. 80, Pleşa a pătruns, a centrat precis, iar Sinescu II a marcat primul gol. În min. 88, Dolha a şutat de la distanţă, mingea a fost deviată de un apărător şi Pleşa a reluat-o în gol. Arbitraj corect al lui V. Olaru (Rîmnicu Vîlcea). Am utilizat formaţia: Ionuţ — Dehelean, Bokor, Vişan, Husar — Grepan, Sinescu II, Novac (min. 4 Sabău), Cristea — Berar (min. 75 Pleşa), Dolha“.*

Ivan Kocsis (antr. Şoimii): *„Ne-am bătut singuri. Am ratat trei ocazii clare în prima repriză. Vreau să accentuez că orice intervenţie a jucătorului Vişan, de la gazde, a pus în pericol jucătorii mei. De altfel, Bulzan a şi fost accidentat. Stoinescu, de la noi, a fost eliminat. Am aliniat echipa: Lovaş — Porumb, Danci, Bubela, Dudaş — Aslău, Bulzan (min. 65 Stoiu), Jurcă, Vărşăndan (min. 70 Stoinescu) — Pupăză, Cimpian“.*

D. B. G.

Nu e suficient să domini !

F.C. Aris Arad — C.S. Astra Arad 2-2 (0-0)

Duminică, ora 11,00, teren bun, vreme canculară, spectatori 300.

Arbitri: J. Kopacz — L. Ambruş (Miercurea Ciuc), I. Tamaş (Odorheiul Secuiesc).

Cartonaşe galbene: Suciu, Cameniţă, Erdei.

F.C. ARIS: Popa — Burlan — Pîrvu (cpt.), Ştef — RAD, NOVANC, Madoş (min. 50 Rus), VLĂTĂNESCU, Suciu — Marco, PLISCA.

C.S. ASTRA: PAP — GRAD (cpt.) — Teacă, BODEA, Blajovici — Barna (min. 76 Moţ), Voinea, ERDEI, Sulincean — Cameniţă, NINI (min. 88 Pantea).

Au marcat: PLISCA (48), printr-un şut prin surprindere care înainte de a intra în plasă a lovit bara; NINI (60), reluînd jos la colţ, mingea revenită din zid la lovitura liberă executată de Grad; RAD (80), şut puternic la pasa lui Vlătănescu; CAMENIŢĂ, cu latul după „capul“ din plonjon al lui Voinea, la un corner executat de Erdei.

JUCĂTORUL MECIULUI: PAP.

• Gazdele atacă din primul minut cînd au şi prima ocazie de gol ratată de Plisca. • Acelaşi Plisca trimite periculos cu capul o minge „aşezată“ de Ştef. • Oaspeţii se apără grupat, dar în atac nu contează de loc. • În min. 25, Vlătănescu execută o lovitură liberă, mingea se îndreaptă spre colţul de sus al porţii, dar Pap respinge senzaţional. • De altfel, portarul Pap va face o partidă foarte bună, avînd o contribuţie majoră în obţinerea rezultatului de egalitate de echipa sa. • Gazdele deschid scorul imediat după pauză şi domină partida. • Cei de la Astra reuşesc să egaleze şi după aceasta, aspectul jocului se schimbă, oaspeţii văzîndu-se mai des în atac. • Mai mult, Sulincean scapă singur spre poartă, dar este oprit pe nedrept de un tuşier, I. Tamaş, dezorientat total, ale cărui intervenţii au stîrnit ilaritate şi nedumerire. • În replică, Novanc şutează în bară, iar Rad reia cu capul direct în Pap, al o centrare a lui Suciu. • În ultimele zece minute, fiecare echipă marchează cîte un gol, partida terminîndu-se cu un rezultat de egalitate, surprinzător oarecum, deoarece gazdele au dominat mai mult, dar au ratat uneori exasperant.

OVIDIU PĂCURARIU

După joc, n-a fost o surpriză

U.M.T. — VENUS LUGOJ 1-2 (0-1)

După înfrîngerea din prima etapă, de pe teren propriu, Venus Lugoj a constituit o (ne)plăcută surpriză pentru puţinii spectatori veniţi pe U.M.T. E adevărat că gazdele au dominat jocul, însă steril. Cu toate acestea puteau deschide scorul dar arbitrul „a închis ochii“ la un fault clar, în careu, asupra lui Petrov. Prima acţiune mai consistentă a oaspeţilor, min. 35, se soldează cu golul lui Lucian Popescu. Gazdele, în replică, trag... în bară, prin Petrov.

U.M.T.-iştii n-au ştiut să profite nici de egalarea rapidă în repriza secundă (min. 47). Jocul lor static va fi „taxat“ a doua oară de acelaşi Lucian Popescu (min. 85).

Au jucat: **U.M.T.**: Caraivan — Steop — Mada, Răcelescu, Trandu — Radu (Brîndușa, 70) Solomon, Mureşan, David (Agrigoroaie, 24) — Petrov, Miclea.

VENUS: Nistor — Bejan — Niţă, Stănescu, Blejan — Podean, Leaţă (Tarău, 83), Iove, Lăzărescu — L. Popescu, Niţu (Faimoc, 71).

DRAGAN VUIN

Celelalte rezultate: Someşul Satu Mare — Electromureş Tg. Mureş 1-0; Laminorul Zalău — Phoenix Baia Mare 3-1; Chimica Tîrnăveni — Unirea Dej 2-0; Vulturii Lugoj — Minerul Voevozi 2-1; Minerul Cavnic — Dermata Cluj 2-0; Victoria Carei — Metalul Aiud 1-0; Avîntul Reghin — Victoria Ocna Şugatag 4-0.

CLASAMENT

Vulturii Lugoj	2	2	0	0	4-1	4 +2
Laminorul Zalău	2	2	0	0	4-1	4 +2
Astra	2	1	1	0	4-2	3 +1
Victoria Carei	2	1	1	0	1-0	3 +1
Avîntul Reghin	2	1	0	1	4-2	2 0
Electromureş	2	1	0	1	3-2	2 0
Minerul Voevozi	2	1	0	1	3-2	2 0
Phoenix Baia Mare	2	1	0	1	3-2	2 0
Minerul Cavnic	2	1	0	1	3-2	2 0
Motorul Arad	2	1	0	1	3-3	2 0
Aris Arad	2	0	2	0	3-3	2 0
Metalul Aiud	2	1	0	1	2-2	2 0
Chimica Tîrnăveni	2	1	0	1	2-2	2 0
Venus Lugoj	2	1	0	1	2-2	2 0
Someşul Satu Mare	2	1	0	1	1-1	2 0
Unirea Dej	2	1	0	1	2-3	2 0
Şoimii Lipova	2	0	1	1	1-3	1 —1
Vict. Ocna Şugatag	2	0	1	1	0-4	1 —1
U.M.T.	2	0	0	2	2-4	0 —2
Dermata Cluj	2	0	0	2	2-4	0 —2

football news

■ *CONVOCĂRI.* În această săptămînă, Poli va fi „decimată“ la antrenamente. „Titi“ Varga a fost convocat la lotul A, pentru meciul, de la Bucureşti, cu Mexic, iar Ion Almăşan şi Adrian Stoicov în lotul B cu care se vor deplasa în Polonia pentru o partidă cu selecţionata similară a ţării gazdă.

■ *AMÎNARE?* E adevărat că Marius Grad a fost prezent săptămîna trecută la Braşov, la tratative cu F.C.M., dar deocamdată nu s-a perfectat nimic, el jucînd, dealtfel pentru Astra în etapa diviziei B de duminică.

■ *CEPOI* (cel mai bun jucător al C.S.M.R.-ului în prima etapă — 8,5 în TOP 92) a fost prezent la meciul... Gloria — Olimpia, nefăcînd deplasarea la Constanţa. Motivul este refuzul conducerii clubului din Valea Domanului de a-i satisface unele pretenţii la semnarea contractului de profesionist. Poate că are şi el dreptate ţinînd cont că nu i-au fost onorate nici promisiunile după transferul de la Bocşa.

■ *SPIONAJ.* La meciurile lui Poli cu Universitatea Craiova, la Timişoara şi cu Dacia Unirea, la Brăila, va fi prezent antrenorul secund al lui Real Madrid, Jose Luis Calceren. În „replică“ la invitaţia madrilenilor, Jackie Ionescu şi Stelian Anghel vor pleca sîmbătă la Madrid, pentru a fi prezenţi la turneul „Santiago Bernabeu“.

FOTBAL • DIVIZIA A • FOTBAL

VICTORIE LA LIMITĂ, DAR MERITATĂ

F.C. Drobeta Turnu-Severin — Unirea Alba Iulia 1-0 (1-0)

Sîmbătă, ora 11.00, stadion Municipal, teren bun, vreme caniculară, spectatori: peste 2.000.

Arbitri: V. Argăseală — Șt. Chivu, Al. Crăciun (toți din București).

Observator: Ioan Igna.

Cartonașe galbene: Mustață, Sîrboiu, Timar, S. Mărginean.

F.C. DROBETA: Badea — David (cpt.) — Mustață, Goran, CHIROCED — Șerban, SÎRBOIU (Petrișor, 84'), NICOLA, C-tin Stoica (Moraru, 63') — COMAN, STĂNICĂ.

UNIREA: Seliuc — TĂMAȘ — Nichimiș (cpt.), Bran, Gh. Mărginean — Dobra, CR. STOICA, Șipoș, TIMAR — Mitracu, S. MĂRGINEAN.

A marcat: COMAN (45') din centrarea lui Chiroced, care a recuperat mingea respinsă de Seliuc după șutul lui David din lovitură liberă.

JUCĂTORUL MECIULUI: S. MĂRGINEAN.

• Meci foarte greu pentru severineni, deși de la Alba Iulia au lipsit opt titulari. I-a enumerat antrenorul Nicolae Lupu: Ion Mărginean, Ion Ilie, Marian Georgescu și Ion Popa — suspendați; Bruckenthal și Hîncu — plecați, fără dezlegare, la Bihor respectiv Mediaș; Iulian Moldovan și Corpodean — accidentați. • De la gazde a lipsit coordonatorul Dorian Gogu, care nu are rezolvată cartea verde, el revenind la echipă după un retur în... Africa. • A fost un joc mediocru, lent, influențat probabil și de temperatura de peste 36 °C. • Ambele echipe au uzat (chiar exagerat) de mingi lungi aruncate la întîmplare, în detrimentul combinațiilor care, evident/ ar fi ridicat cota spectacolului. • Golul i se poate imputa lui Seliuc, deși, în rest, a apărat foarte bine. • După meci antrenorii de la Alba Iulia erau supărați pe tușieri care, zic ei, i-ar fi dezavantajat. • Centralul Argăseală, la o fază în care a acordat avantaj, n-a văzut, fiind cu spatele, un fault fără minge asupra unui jucător unirist. Observatorul Igna se pare că... l-a văzut.

SOREL MANAFU

TRACTORUL — MOISE 4-2

Tractorul Brașov — C.F.R. Timișoara 4-2 (1-1)

(de la trimisul nostru special) sîmbătă, ora 11.00; Stadionul „Tractorul"; teren foarte bun; timp călduros; spectatori: 700-800.

Arbitri: Ad. Moroianu (Ploiești) — Viorel Roman (Ploiești) și C-tin Miclea (Bușteni).

Observator: Cornel Drăgușin.

TRACTORUL BRAȘOV: Ungureanu — HANDREA, Rizea, Moldovan, PETRE — Ciobănică (55' Pancu), Curigan (62' Ad. Vasile), GNAND — Decu, BODOR, BRAȘOVEANU.

C.F.R. TIMIȘOARA: Moise — Ciută — Ivan, Ianoșev, Heler, Sîrb — OTIMAN, Velcea (66' Iacob), KELEMEN — Simcelescu (60' Neagu), CONTESCU.

Au marcat: HANDREA (25), care a reluat în plasă un balon scăpat de Moise la lovitura de cap, din interiorul careului, a lui Gnand; KELEMEN (38), printr-o lovitură de cap, la un corner executat de Otiman; BODOR (46), dintr-o fază identică cu cea a golului timișorenilor, numai că Brașoveanu a centrat în urma unui atac pozițional; AD. VASILE (66), care a trimis lejer spre poartă, cu capul (nefiind marcat în careu), centrarea de pe partea stîngă a lui Handrea; AD. VASILE (67), printr-un șut plasat, de la aproximativ 20 de metri, la o minge pierdută copilărește de Ivan; CONTESCU (70), din penalty, acordat în urma unui fault asupra aceluiași Contescu, împins din spate în careu.

JUCĂTORUL MECIULUI: GNAND

• Joc plăcut, peste nivelul mediu al diviziei secunde. • Timișorenii cu un lot „subțire" atît valoric cît și numeric nu au „îndrăznit" prea mult în prima repriză, bazîndu-se pe un joc de apărare cu încercări de a surprinde adversarul pe contraatac. • Apărarea feroviarilor a dat dovadă de nesiguranță, iar portarul Moise poate fi socotit coautor la toate golurile gazdelor. • În cîmp în schimb, ceferiștii au combinat frumos, Kelemen și Otiman făcînd zile negre tractoriștilor. • Gazdele au dominat teritorial, avînd drept pivoți mijlocașii, care au constituit o adevărată rampă de lansare. • Fără gafele apărării și ale lui Moise poate ceferiștii ar fi putut obține o remiză, care nu ar fi fost în contrast cu prestația de la „centru" în sus. • Jocul s-a desfășurat într-o notă de deplină sportivitate. • De fair-play au dat dovadă și spectatorii. • O singură greșeală de arbitraj: acordarea unui 11 m, în min. 80, pentru gazde — nejustificat —, ratat de Brașoveanu. • Gazdele au mai avut 3 ocazii de gol, iar oaspeții două, la una dintre ele, în min. 61, Neagu șutînd senzațional, de la 40 m la vinclu, Ungureanu evitînd golul în extremis.

LUCIAN GHEORGHIU

DEZAMĂGIRE ÎN FAȚA NEPUTINȚEI

F.C. Oradea — Metrom Brașov 0-0

(de la trimisul nostru special) sîmbătă, ora 11,00; stadion F.C. Oradea; timp frumos, teren bun; spectatori circa 2.000.

Arbitr': Gh. Constantin — Ursu Stelică — Gh. Ștefanovici (toți din Suceava).

Cartonașe galbene: Zaiț, Neagu.

F.C. ORADEA: Pap — Sălăjan — ULICI, Ciocan, GANE — Todea (Pop Vasile, '48), Darla, Pop Dumitru, — IVAN — Costea (Oancea, 68'). OV. LAZĂR.

METROM: MĂSAR — ZAIȚ — NEAGU, Cazangiu, Stănel — Mihui (Ghenci, 60'). Dîrnăreanu, MOCANU, Marcăș (Beraru, 69') — MIRCIOIU, Zamfiriu.

JUCĂTORUL MECIULUI: MOCANU.

• Gazdele, conduse de antrenorii G. Pojoni și J. Lucaci, avîndu-l în echipa tehnică și pe Viorel Mateianu, ca și consilier tehnic, au pornit favoriți însă s-au lovit de o apărare extrem de flexibilă care le-a cam dejucat planurile. • În ciuda căldurii sufocante, meciul s-a ridicat la un bun nivel tehnic. În prima repriză putem remarca doar două situații de gol (ambele pentru roșu-albaștrii) nefructificate de Ov Lazăr (min. 6 șut din întoarcere în portar) și Ulici (min. 37 cap puțin pe lîngă). • Repriza a doua a fost foarte palpitantă, fiind la un pas de a-i arunca pe spectatorii din tribune de la suferință la disperare. • Brașovenii au beneficiat de două situații uriașe de gol, ambele fiind identice. În min. 47, Neagu ia o acțiune pe cont propriu și de la centrul terenului scapă singur pînă la limita careului de 16 metri după care șutează în portarul ieșit. La fel va face în min. 61 Mocanu — un jucător foarte tehnic — profitînd de neatenția apărătorilor bihoreni, va trece și de portar dar, venit în ultima clipă din spate, un apărător bihorean va scoate în corner, un gol iminent. • Între ocaziile acestea s-a intercalat una a orădenilor purtînd „semnătura" lui Ciocan (min. 49, cap pe lîngă). • Ultimele douăzeci de minute l-au avut ca protagonist pe Pop Vasile care a beneficiat de patru situații foarte bune (minutele 74, 76, 78 și 80) însă toate ratate spre disperarea celor aflați în tribune.•

MARIUS JURA

Corvinul	**2**	**2**	**0**	**0**	**8-2**	**4p**	**+2**
Jiul Petroșani	**2**	**1**	**1**	**0**	**4-1**	**3p**	**+1**
F.C. Baia Mare	**2**	**1**	**0**	**1**	**8-2**	**2p**	**0**
Metalul Bocșa	**2**	**1**	**0**	**1**	**4-2**	**2p**	**0**
ICIM Brașov	**2**	**1**	**0**	**1**	**5-4**	**2p**	**0**
Unirea Alba Iulia	**2**	**1**	**0**	**1**	**3-2**	**2p**	**0**
Tractorul Brașov	**2**	**1**	**0**	**1**	**4-4**	**2p**	**0**
Jiul IELIF Craiova	**2**	**1**	**0**	**1**	**2-2**	**2p**	**0**
Metrom Brașov	**2**	**0**	**2**	**0**	**1-1**	**2p**	**0**
F.C. Bihor	**2**	**0**	**2**	**0**	**0-0**	**2p**	**0**
C.F.R. Timișoara	**2**	**1**	**0**	**1**	**4-5**	**2p**	**0**
Gloria Reșița	**2**	**1**	**0**	**1**	**4-5**	**2p**	**0**
Armătura Zalău	**2**	**1**	**0**	**1**	**3-4**	**2p**	**0**
U.T. Arad	**2**	**1**	**0**	**1**	**2-3**	**2p**	**0**
Drobeta Tr. Severin	**2**	**1**	**0**	**1**	**1-3**	**2p**	**0**
Metalurgistul Cugir	**2**	**1**	**0**	**1**	**4-10**	**2p**	**0**
Olimpia Satu Mare	**2**	**0**	**1**	**1**	**2-3**	**1p**	**—1**
C.F.R. Cluj	**2**	**0**	**0**	**2**	**2-8**	**0p**	**—2**

(Urmare din pagina 1)

meu. A fost și puțină întîmplare. Mima, fiind la Belgrad, s-a întîlnit cu Dragan Džajici... au discutat, directorul Stelei Roșii ajungînd la concluzia că are nevoie de mine.

REP.: Transferul s-a perfectat deosebit de repede...

S.V.: Da, a venit Mile Petrovici, organizatorul lor de meciuri, la amicalul cu Gloria Reșița, și am plecat la Beograd pentru tratative. Mi-au acceptat condițiile și...

REP.: Cum „ai trecut" material?

S.V.: Foarte bine!

REP.: A fost un transfer pe care-l visai de mult!

S.V.: Așa e. După farsa aceea cu Tolbuhin, era cam neplăcut să rămîn la Poli. Era greu pentru mine după ce s-au vehiculat atîtea transferuri în legătură cu mine.

REP.: Să revenim la meciul Zvezda — Radnički. Ai fost înlocuit în min. 60. De ce?

S.V.: Nu sînt încă suficient pregătit. A m fost și accidentat și sînt în pregătiri la ei abia de vreo 10 zile. N-aș f. rezistat.

REP.: Cum te înțelegi cu antrenorul Vladica Popovici?

S.V.: Ca limbă?

REP.: Și.

S.V.: Binișor. Am mai învățat și eu ceva uitîndu-mă la fotbal la TV Beograd.

REP.: Nu pari încă integrat complet în jocul lui Zvezda. S-a creat impresia că te înțelegi cu Maslovar și cu Drobnjak, chiar cu Radinovici, însă mai puțin cu Ivici și cu noua lor speranță, Petkovici.

S.V.: Adevărul e că încă nu m-am adaptat la jocul lor.

REP.: E mai individualist?

S.V.: Și mai individualist și mai pe poartă. Nu pasează atît lateral, ci mai mult pe cele două vîrfuri...

REP.: Deci umbra lui Savicevici plutește deasupra stadionului lor...

S.V.: Da. Așa e. La noi, la Poli, nu jucam cu pase directe spre vîrfuri, ci mai combinativ. Dar mă voi adapta...

REP.: Vei fi și acolo lider de echipă?

S.V.: E prea mult spus. Oricum voi fi titular.

REP.: Cum te-au primit jucătorii. Care sînt relațiile cu ei.?

S.V.: Foarte bune. Fără probleme.

REP.: Acum un an și jumătate povesteai despre o adversitate a jucătorilor de la Hajduk Split, pe cînd se vehicula transferul tău a-

În exclusivitate

„Marele regret juca pe Santia

DIVIZIA SPORT, DIN

Deci, așa cum v-am promis, continuăm cu prezentarea Diviziei Sport — Radio Timișoara, reluînd discuția de unde am rămas în numărul trecut.

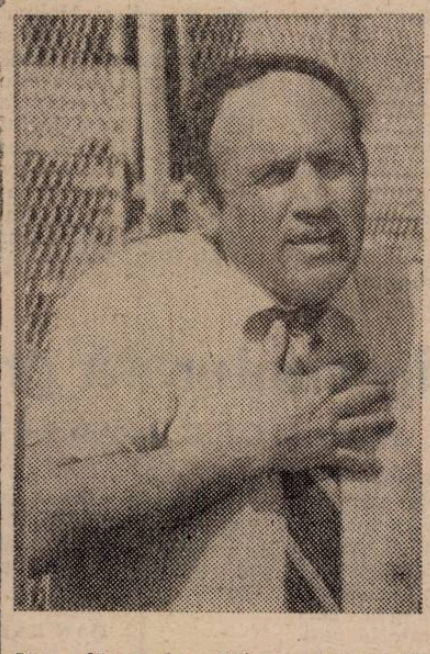

Ioan Alexandru Tătar: „Bine că mie îmi publicați numai poza!"

VEST SPORT: Cum a apărut Adi Cireap?

ADRIAN CIREAP: „Vinovat" e Mihai Junea...

SECOȘAN: Tot Junea!

CIREAP: Cu Mihai mă cunosc mai de mult. Eram colegi de servici... După Revoluție, în efervescența creatoare de atunci, împreună cu niște colegi studenți, am scos un ziar, în care făceam rubrica de esport împreună cu actualul colaborator al „Vest Sportului", Marius Jura.

V.S.: Cum se numea ziarul?

CIREAP: „Tim 17"... După ce am scos vreo trei numere — au fost patru de toate — m-am întîlnit cu Mihai, care mi-a propus: „Nu vrei să ne ajuți, să faci...".

JUNEA: Propunerea a venit și de la tine!

CIREAP: Așa e... Și m-am dus la Radio cu Mihai, țin minte și acum, în birou era dl. Secoșan... Mihai a spus: „Uite, băiatul ăsta vrea să colaboreze". ...Și încet, încet, am început. Prima întrare pe post a fost o deplasare, la un baraj de handbal feminin, la Deva. Mi s-a spus: „Te duci și dai o relatare, în locul lui Mihai care nu poate să plece, avînd alte probleme redacționale".

V.S.: În direct sau înregistrare prin telefon?

CIREAP: Prin telefon: După disputarea meciurilor, cu emoții, dau telefon, relatez, dar mi se spune că legătura e proastă și „vii tu la Radio și înregistrezi". Mă întorc duminică seara și vin la studio. Acolo era fostul nostru coleg Victor Spirache, care m-a înregistrat. Ei, dar pentru un material de un minut jumate, am înregistrat trei ore, ca să-l poată scoate curat.

V.S.: Chiar așa?

CIREAP: Chiar așa! Eram sufocat, aveam emoții, nu știam care-i treaba... Era în studio. Și acum am aceeași senzație. Mi-e mult mai ușor să transmit de undeva, în direct, decît să fiu în studio, chiar dacă înregistrez.

V.S.: Prima transmisie directă?

CIREAP: Am fost întîi cu Mihai la Baia Mare, la handbal, la un meci Minaur — Poli, într-o atmosferă... minerească, cu o sală plină și deosebit de gălăgioasă. Am ținut statistica meciului, pe care am transmis-o la pauză și în final. Debutul la fotbal a fost alături de Nicolae Secoșan, la Reșița, la meciul Gloria — C.S.M., cînd am comentat, gen. Ilie Dobre, mai repede decît se desfășurau fazele... A trebuit să mă oprească dl. Secoșan!

V.S.: Adi Schindarli! Împreună cu Radu Micu, ai fost cîștigător al primului concurs de crainici sportivi, organizat de Radio Timișoara...

ADRIAN SCHINDARLI: Da, e vorba de concursul din 30 martie '91. M-am hotărît să mă prezint deoarece fiind coleg de facultate cu Adi Cireap, mi-am zis, dacă el poate pot și eu. La înscriere eram vreo patruzeci! Era și Cireap pe acolo, făcea pe grozavul, era veteran! Ei, și după ce am dat cele trei probe, n-are rost să insist, am aflat rezultatul concursului departe de casă, la Oradea — eram la un meci de baschet, nebunia mea. Luni la facultate, Adi Cireap mi-a zis că e foarte surprins că am reușit!

V.S.: Așa părere proastă are despre tine?

SCHINDARLI: Probabil!

...RIN VLAICU:

...te că nu voi ... Bernabeu!"

... Aici e departe de a fi așa. ... și normal avînd în vedere ...oritatea celor de la Zvezda ...u veniți.

...: Unde locuiești ?

... Deocamdată stau la hotelul ...st", dar în curînd voi pri... apartament în folosință.

...: Ce salar ai, care sînt pri...

... Sincer să fiu, încă nu știu ... pentru că abia mi-a venit ...verde, cît despre prime, am ...scutîndu-se, dar e greu să ...nuiesc cu milioanele și mi...lor !

... Cum e nivelul fotbalului Iugoslavia ?

... Apropiat de al nostru. Cam... s-a diluat foarte mult prin ...darea echipelor din Croația, ...și Herțegovina. A scăzut în ... și prin plecarea celor mai ...ncători ! Și public e cam puțin.

REP. : Care e poziția valorică a lui Zvezda raportată la campionat ?

S.V. : Favorite sînt considerate Partizan și Vojvodina, dar Dragan Džajici e foarte hotărît în construirea unei noi echipe la Steaua Roșie, competitive nu numai pe plan intern.

REP. : Se speră în revenirea în cupele europene ?

S.V. : Da, ei speră că embargoul va înceta, și vor reveni în Europa, fotbalistic vorbind.

REP. :Cum vezi, în continuare, relația cu echipa „națională". Plecarea la Steaua Roșie este un atú ?

S.V. : Nu știu ce să zic... Am clauza aceasta în contract, dar probabil că se uzitează la toți fotbaliștii internaționali... Nu știu, sincer... Depinde de selecționer.

REP. : Încerci o nostalgie cînd îi vezi pe băieți în teren ?

S.V. : Bineînțeles, Despre Poli... un gînd bun. Îi doresc să realizeze cel puțin ce a realizat în sezonul trecut.

REP. : Real Madrid ?

S.V. : E marele meu regret că nu voi juca împotriva lui Real, pe „Santiago Bernabeu". Am fost acolo dar n-am jucat. E o mare bucurie pentru orice fotbalist. Acum doi ani jucam pe „Vicente Calderon". E o amintire frumoasă...

REP. : Ce șanse îi dai lui Poli ?

S.V. : Încercînd să nu fiu sentimental, ci realist, nu cred că Poli poate elimina pe Real. Tot ce sper este un scor strîns, onorabil. Să rămînă cu fruntea sus !

...NOU ÎN LINIA ÎNTÎI

...AP : Lasă mă ! De ce nu ...i că eu te-am introdus ?

... I-ai dat subiectele ?

...AP : Nu, că le știa numai ...șan ! Dar i-am mai expli...ici, pe colo, cum să proce...

... Adi, vorbeai de baschet. ...nei transmisii de fotbal, ...baschet ?

...NDARLI : Bineînțeles !

... Și o ultimă întrebare. ...lace mai mult, să scrii pen... sau să transmiți la radio ?

...NDARLI : Să transmit la ... Este prima mea pasiune.

...ȘAN : Asta se vede și din ...ă joacă fotbal în echipa ... nu la „Sport Vest" !

... Bine, să trecem și la Radu ...

... : La mine povestea e lun... ...pe vremea cînd, puști fiind, ...ambilici...

... Adică fotbal cu bumbi ?

... : Da ! Și nu conta scorul, ...a nimic, decît comentariul ...l făceam. Mama, din bu... mă chema întotdeauna du... ...i" să-mi spună unde am ...ine, pe vremea aceea nici ... gîndeam că o să ajung la ...

... Era, totuși, un vis...

... : Da, era așa o nebunie. ... organizat concursul de ...meneați, convins de mama, ...us. Luni la servici am aflat de rezultat și... m-am prezentat la prima ședință.

SECOȘAN : Ceea ce Șipețan nu va înțelege niciodată să vină la ședință !

V.S. : Prima transmisie ?

MICU : A fost cu Ioan Alexandru Tătar, la Bocșa — Olimpia Satu Mare, cînd la sfîrșitul reprizelor am făcut cîteva aprecieri, pe care n-aș mai vrea să le ascult acum...

V.S. : Am ajuns și la ultimul interlocutor, Octavian Manciu (la „paharul nostru de vorbă" n-au participat Ioan Alexandru Tătar și Vali Popa — nu Vali Filip, cum, dintr-o eroare, a apărut în numărul trecut al săptămînalului).

MANCIU : Spre rușinea mea, trebuie să spun că n-am auzit spotul publicitar, al lui Miki Junea, cu al doilea concurs..

SECOȘAN : Da, Junea e omul-spot...

MANCIU : L-a auzit colegul meu de cameră, care m-a convins să mă prezint. Mai mult, la el la birou are o colegă care se cunoaște foarte bine cu dl. Nicolae Pîrvu. I-a spus de mine. Dl. Pîrvu a întrebat ce dicție am, dacă sînt bîlbîit sau rîrît...

SECOȘAN : Și dacă da, să te prezinți !

MANCIU : Așa, și într-o zi mi l-a dat pe dl. Pîrvu la telefon. Dînsul m-a ascultat, mi-a zis că am voce bună și să mă duc la dl. Secoșan să-i spun că sînt nepotul său !

RÎSETE GENERALE.

MANCIU : Vă dați seama că n-am avut tupeul ăsta. M-am prezentat la Radio în ziua concursului unde m-a înscris Schindarli...

ȘIPEȚAN : Deci ce făcea Cireap, acum făcea Schindarli...

MANCIU : Am dat probele și am reușit. De fapt mi-au spus-o colegii, că eu n-am avut putere să ascult rezultatele. M-am închis în baie... Prima transmisie am făcut-o alături de Radu Micu...

Sperăm, cît mai curînd, să avem un dialog și cu Ioan Alexandru Tătar și cu Vali Popa, care au absentat de la paharul nostru de vorbă. Sîntem siguri că i-am „prinde" precis la un meci „Microfonu" — „Golumbu". Cum s-ar spune, am aruncat, din nou, mănușa.

În numele „Vest Sportului" au întreținut discuția
D. POPOVICI și I.D.VOINEA

...a : „Cu Miki Junea e bine ... Reșița. Are mașină de Caraș".

FOTBAL • DIVIZIA A • FOTBAL

DOUĂ SCHIMBĂRI INSPIRATE

Gloria Reșița — Olimpia Satu Mare 3-2 (1-1)

Simbătă ora 11, stadion Gloria, timp canicular, teren foarte bun, spectatori 1 000.

Arbitri : Alexandru Crișan — Marcel Doncea, Const ntin Ene (toți din București).

Observator : Constantin Bitlan (Craiova)

Cartonaș roșu : Țeger (min. 76).

Cartonaș galben : Hebe

GLORIA : Vlădoi — PĂTRU — Tuluc, Kapornyai (cpt.), Zsizsik — Bălean, Manole (BRICI min. 66), Chiș, MARCĂ — Marcu, Rus V. (ȘIRIAN min. 75).

OLIMPIA : Donca — Țeger, Hebe (FABIAN min. 23) — Prodan, Kovacs, Csüri (Mucenica min. 67), ESTINCA, CIOCAN, Paul Mihai, — Bencze, BORHIDAN (cpt.).

Au marcat : MARCĂ : (min. 25) din centrarea lui Marcu cu un șut în colțul lung de la 12 m., BORHIDAN (min. 38) cu capul, din centrarea lui Fabian ca urmare a unui luft al lui Manole, ZSIZSIK (min. 71) din centrarea noului intrat Brici, BĂLEAN (min. 87) din centrarea noului intrat Șirian și BORHIDAN (min. 90) din penalti ca urmare a unui fault comis asupra lui de Kapornyai.

JUCĂTORUL MECIULUI : ESTINCA

Mare a fost surpriza pe care i-a rezervat-o antrenorul oaspeților, Iosif Vigh (unul și același cu stelistul Vigu de dinainte de Revoluție) fostului său adversar de la Rapid, actualul antrenor al gazdelor — Victor Roșca • După cum se poate observa și din caseta tehnică a meciului, formația sătmăreană a fost alcătuită fără libero, doar cu doi fundași la marcaj pe linia de fund și doi atacanți, restul jucătorilor aplicînd un pressing total de-a lungul celor 90 de minute • În aceste condiții gazdele s-au sufocat literalmente după numai 30-35 de minute de joc, primind și un gol parabil după un lanț de greșeli comise de Chiș — Manole — Vlădoi • Absența lui Croitoru — „dat accidentat" — s-a făcut resimțită, gazdele cedînd mijlocul terenului, dînd astfel posibilitatea experimentatului Estinca să facă ce vrea cu mingea • Fostul rapidist a și trimis mingea în min. 4 la cîțiva milimetri de vinclul porții și a ratat o imensă ocazie cu poarta goală la scorul de 1-1 • Reșițenii care au jucat bine în prima jumătate de oră, s-au văzut „sufocați" de tactica „om la om" aplicată de oaspeți și doar inspiratele schimbări operate (cam tîrziu totuși...) au adus două baloane de oxigen, cei doi nou introduși fiind rampele de lansare pentru golurile doi și trei • La victoria, totuși meritată, a gazdelor, a contribuit și „șclipirea" lui Marcă din min. 76, cînd a luat o minge pe cont propriu și n-a putut fi oprit din driblingul său irezistibil decît printr-un fault... eliminator • Olimpia Satu Mare va mai da de furcă viitoarelor sale adversare, majoritatea componenților avînd mai puțin de 20 de ani, iar Estinca aduce ca stil cu Majearu, comparație făcută nu numai prin similitudinea scorului meciului cu cel disputat săptămîna trecută CSMR — Inter Sibiu • Mari probleme în continuare pentru antrenorii gazdelor în perspectiva meciurilor de pe teren propriu cu Metrom Brașov (0-0 cu Bihorul) și UTA, de meciurile din deplasare ce să mai vorbim, cu toate că reșițenii joacă mai dezinvolt „afară".

Zsizsik (căzut la pămînt) înscrinează tribunele : 2-1. (Foto : P. FUCHS)

• MINICRONICA SUBIECTIVĂ •

SCORUL A FOST PREA SEVER !

Jiul Petroșani — U.T.A. 3-0 (2-0)

(...) : „Am jucat cu formația : Ivan (Sinescu) — Dronca — Gaica (cpt.), R. George — Stupar, Ungur, Riviș, Țucudean, Stănescu — Tirțău (Slave), Mitu.

Jiul a avut un început bun și după cîteva ocazii ratate, Dodu a deschis scorul. Al doilea gol l-am primit dintr-o mare greșeală a lui Ivan. Scorul final l-a stabilit Dodu în repriza secundă. Diferența de pe tabela de marcaj este totuși exagerată față de desfășurarea partidei. Noi am avut cîteva ocazii, ratate însă de Ungur, Tîrțău și Riviș. Foarte bun arbitrajul brigăzii conduse de Gh. Constantin din Rm. Vîlcea"

DAN BÂRCĂ GRAMA

DIVIZIA NAȚIONALĂ — Etapa viitoare, 30 august : Electroputere Craiova — F.C. Farul Constanța ; Dinamo București — F.C. Inter Sibiu ; Sportul Studențesc București — Dacia Unirea Brăila ; U. Cluj-Napoca — Steaua București ; F.C. Ploiești — Oțelul Galați ; F.C. Bacău — Rapid București ; Progresul București — F.C. Brașov ; C.S.M. Reșița — Gloria Bistrița ; Politehnica Timișoara — Universitatea Craiova.

DIVIZIA A — SERIA A II-A — Etapa viitoare, 29 august : Metalul Bocșa — Metalurgistul Cugir ; Corvinul Hunedoara — Armătura Zalău ; Unirea Alba Iulia — C.F.R. Cluj-Napoca ; U.T. Arad — F.C. Bihor ; Metrom Brașov — Olimpia Satu Mare ; C.F.R. Timișoara — Jiul Petroșani ; F.C. Maramureș Baia Mare — Tractorul Brașov ; I.C.I.M. Brașov — Jiul IEELIF Craiova ; F.C. Drobeta Tr. Severin — Gloria Reșița.

TENIS

FAVORIȚII S-AU IMPUS

Caravana circuitului satelit al României a pornit la drum luni, 17 august, dată la care a debutat primul turneu disputat la arena „Electrica" din Timișoara. Urmează Clujul, Brașovul și mastersul de la București.

Turneul timișorean al circuitului s-a încheiat cu victoria favoriților nr. 1: Dinu Pescariu (ATP 242) la simplu și cuplul: Dinu Pescariu, George Cosac (locul 670, în clasificarea ATP a dublurilor) în întrecerea perechilor, care au rezistat cel mai bine celor 7 zile de caniculă ce au marcat desfășurarea meciurilor: De altfel căldura toridă a dus la un abandon notoriu, semifinala Pescariu-Vanță, nedisputîndu-se, ultimul acuzînd o insolație. Păcat, pentru că ar fi fost un meci interesant ce ar fi pus față în față doi tenismeni posedînd același stil de joc elaborat, stil ce a avut cîștig de cauză la acest turneu.

Putem spune că am văzut puține meciuri echilibrate în proba de simplu și am avut parte de puține surprize. Cele care s-au produs, au fost consemnate în primul tur cînd Gabriel Trifu l-a învins pe favoritul nr. 2, Ciprian Porumb (ATP 457).

Primul și al treilea favorit de simplu, Dinu Pescariu și George Cosac (ATP 515) au făcut cuplu, cîștigînd întrecerea de dublu și făcîndu-ne să ne amintim cu plăcere J.O. de la Barcelona, unde cei doi au fost la un pas de medalie (eliminați în sferturi de finaliștii turneului, Ferreira, Norval).

În comparație cu ediția 1991, turneul de la Timișoara a avut nivel mai scăzut, minus compensat de prezența unui vîrf, Dinu Pescariu, care, fără a forța (n-a pierdut nici nu set la simplu) s-a impus în ambele probe. Per total a fost un turneu reușit, însă marea problemă, pe care trebuie să și-o pună Federația Română de Tenis este procurarea fondurilor pentru premierea jucătorilor, adică cel puțin 25.000 de dolari, suma pe care a pus-o la bătaie Comitetul pentru Dezvoltare al Federației Internaționale (I.T.F.) la fiecare dintre cele 3 ediții, începînd cu cea din 1990. Spun aceasta pentru că, se știe, comitetul în cauză sponsorizează circuitele satelit doar pe perioada cîtorva ani, scopul acestui ajutor fiind acela ca, în final, federațiile naționale să fie capabile de a organiza, ele însele, astfel de turnee și ar fi păcat să pierdem acest satelit care, chiar la nivelul la care se dispută, este un bun prilej pentru tenismenii români de a se confrunta cu jucătorii străini și de a aduna puncte în clasamentele internaționale.

„Soluția este să organizați turnee, în România"

Înainte de a începe dialogul cu delegații I.T.F. (International Tennis Federation), sosiți la Timișoara pentru a superviza turneul satelit, vom face prezentările. Interlocutorii noștri sînt señor Manuel Costa (25 de ani, student în drept la Madrid, președintele turneului) și Miquel Martin (28 de ani, licențiat în drept al Universității din Barcelona, reprezentant I.T.F. în probleme de arbitraj). Împreună, vom încerca să aruncăm o privire retrospectivă asupra a ceea ce a fost, timp de o săptămînă, la Timișoara, asupra tenisului spaniol de astăzi și nu numai.

REPORTER: Manuel, trebuie de la început, să subliniez un lucru care m-a impresionat. Vîrsta voastră.

MANUEL COSTA: Da. Sîntem destul de tineri, mai ales eu. Inițial trebuia să vină altcineva la turneu dar, din anumite motive, ni s-a propus nouă și, deși pentru mine era vacanță, m-am gîndit că nu-mi strică o experiență în România. De fapt, noi doi am lucrat toată luna iulie și jumătate din august în cadrul Comitetului de organizare al jocurilor de tenis de la Olimpiadă și probabil că am fost remarcați și apreciați.

REP.: Dacă nu mă înșel, tu ai o rudă foarte bine plasată, în lumea tenisului profesionist.

M.C.: Te referi la fratele meu, Carlo Costa — locul 10 în A.T.P., înainte de Olimpiadă.

REP.: Apropo, de ce a fost preferat ARESE, pentru Barcelona?

M.C.: Pentru că atunci cînd s-a făcut selecția, în februarie fratele meu era pe locul 54. Ulterior, participînd la cîteva turnee, a urcat spectaculos și federația spaniolă i-a propus locul în echipa olimpică.

Carlo i-a cedat, totuși, locul lui ARESE și cred că a făcut foarte bine deoarece Spania a luat argintul.

REP.: Miquel, explică-ne modul în care ați fost pregătiți pentru funcțiile pe care le îndepliniți aici.

MIQUEL MARTIN: Am făcut un curs de cîteva săptămîni, organizat de I.T.F., la Paris. Condiția era ca să fi activat în lumea tenisului, în perioada precedentă și să avem oarecari noțiuni de arbitraj. Pentru că, restul este de fapt o problemă de protocol și birocrație. Mai era necesară cunoașterea limbii engleze și, în final, am dat examene de limbă engleză și cunoștințe specifice arbitrajului în tenis. Asta a fost tot.

REP.: Ce impresie v-au lăsat jucătorii. Mă refer, în special la cei români.

M.C.: Am mai discutat aceste probleme și cu ceilalți oficiali. Din ceea ce am văzut eu aici, la Timișoara, consider că locul în A.T.P. este prea jos, pentru majoritatea tenismanilor români. Cred că totul este, de fapt, o problemă de bani. Tenisul este un sport foarte scump și dacă nu ai sponsori care să-ți plătească deplasările, nu ai cum să acumulezi puncte.

M.M.: Manuel are dreptate dar să știi că, acum cîțiva ani, și Spania a avut probleme similare economice; poate nu chiar atît de grave. Odată cu dezvoltarea economică, au venit și sponsorii. S-au putut organiza turnee acasă în Spania și, astfel, jucătorii noștri au putut acumula „puncte ieftine", la ei acasă. Cred că aceasta este o primă cale de urmat. Să organizați cît mai multe turnee în România astfel ca tenismanii români să nu fie obligați să străbată mări și țări pentru a fi eliminați din primul tur.

REP: Manuel, sînt sigur că cunoști în detaliu traseul profesional ad fratelui tău. Poate, pentru cititorii noștri, ar fi interesant de explicat modul în care un junior talentat ajunge numărul 10, în A.T.P..

M.C.: Cel mai important om din cariera fratelui meu a fost señor Javier Soler, fost jucător care conduce o firmă de impresariat. Acest grup reunește majoritatea oamenilor de tenis din Spania: de la foști mari jucători, la antrenori și chiar ziariști. Ei nu au foarte mulți bani, dar au prestigiu și relații. Astfel, banii vin de la sine.

REP.: Vorbeai de foști mari jucători. Apropo, ce mai fac Manuel Orantes, Higuerras și celelalte cunoștințe ale noastre, de pe vremea lui Năstase?

M.M.: Cred că, la ora asta, Higuerras face foarte bine pentru că este antrenorul lui Courier; înainte a fost al lui Michael Chang. Are un club privat în Palm Springs, în California. S-a căsătorit cu Donna, fata primarului din oraș, și cred că îți dai seama că nu mai are probleme. Orantes stă ceva mai prost. Este doar căpitanul nejucător al echipei de Cupă Davis.

M.C.: Angel Jimenez este antrenorul Gabrielei Sabatini. Jimeno și Santana au, fiecare, bussines-ul său privat, în domenii apropiate de tenis. Fiecare s-a realizat, în felul lui, și cred că nu trebuie să le purtăm de grijă.

PROTAGONIȘTII SE DESTĂINUIE

DINU PESCARIU: învingător în ambele finale:

„Sînt bucuros că am reușit să mă impun la Timișoara și să mai salt ceva în A.T.P. Ultima dată, eram al 242-lea (111 puncte). După acest satelit, voi juca, la București, la turneul domnului Sever Mureșan, iar apoi sper să particip la Atena și la Napoli.

În ciuda celor scrise în ziare, să știi că nu mă antrenez în Germania și nici nu fac parte din vreun club profesionist. Antrenorul meu este Günther Bosch și, poate, de aici și zvonurile. Singurii mei sponsori sînt, deocamdată, tatăl meu și, bineînțeles, Federația. Deși unii consideră jocul meu mai puțin spectaculos, în tenisul de astăzi este mai important să cîștigi. Decît să joc frumos și să pierd, eu prefer așa. Nu pot să spun că am vreun model dar McEnroe este jucătorul care îmi place cel mai mult; deși nu ne asemănăm deloc ca stil. Mai am destule de ameliorat, în joc. În primul rînd, serviciul".

GEORGE COSAC, finalist la simplu și învingător în finala de dublu:

„Cred că astăzi, la simplu, am făcut cel mai prost meci din săptămînă. Oboseala și-a spus cuvîntul. Deși serviciul este punctul meu forte„ astăzi, am pătimit destul din cauza lui. Nu pot să spun că am un singur tenismen model. Îmi place Lendl, îmi place Courier — chiar foarte mult.

În general, prefer jocul în forță, cu inițiativă. În A.T.P. sînt, undeva, în jurul locului 500. Ar trebui să particip la cel puțin 14 turnee pe an, și eu am fost, pînă acum, la unul singur. Asta e situația. Pescariu și Pavel au avut o șansă enormă, cu Revoluția. Am deja 23 ani și s-ar putea să fie prea tîrziu, pentru a mai ieși în lume".

TENIS „VIA SATELIT"

• GEORGE COSAC, în timpul finalei de simplu, după o lovitură nereușită, privindu-și racheta: **„Aș da cu ea de pămînt dar mai am numai trei!"**

• Trei reprezentanți ai diasporei noastre tenisistice au fost prezenți la satelit: Nicolae Ionescu din Canada, Peter Netzer din Germania și George Spilcă din State. Canadianul este elev la școala din Florida, condusă de Nick Boletieri. **„Pot să spun că sînt coleg cu Agassi și Courier"** — ne-a declarat Ionescu. — **„dar mai am ceva de învățat, pînă să-i ajung".**

• Figuri proeminente ale high-lifeului timișorean, în tribunele de la Electrica. Reprezentînd cultul mozaic, domnul rabin Neuman iar dinspre colina Mitropoliei, domnul eco-deputat, de Timiș, Victor Cevdari. Cu cămașa despicată pînă la buric, dînsul s-a constituit într-un fervent susținător al cuplului Cosac-Pescariu. Să fi început M.E.R. campania, printr-o ieșire în aer liber?!

• Cupluri celebre pe arenele satelitului: Mihai Vanță cu prietena, Ciprian Porumb — idem, italianul Pastore con la ragazza, Adrian Marcu (spectator, la finale) împreună cu o încîntătoare prezență feminină și antrenorul federal, domnul Alexe Bardan, cu... fiica.

• Relativ neașteptată ieșirea din primul tur a veteranului Florin Segărceanu. În cercurile tenisistice, circulă ideea că Florin ar fi mai preocupat de soarta locuinței sale, rîvnite de o importantă persoană controcenistă (nu vă gîndiți chiar la domnul președinte!), decît de premiile subțiri ale satelitului românesc.

Pagină realizată de
ADRIAN SCHINDARLI și
IOAN DORIN VOINEA

HANDBAL

Divizia „A", feminin

Avanpremiera unui campionat și a unui... derby

Duminică, 30 august, începe o nouă ediție de campionat, la startul căreia se vor alinia — după foarte mulți ani — și două echipe timișorene: „Poli-A.E.M.", respectiv, I.L.S.A.

Urmașa glorioasei „Universitatea" Timișoara din „timpul" antrenorului emerit Constantin Lache, — „Poli-AEM" — a reușit în sezonul trecut să-și îndeplinească obiectivul: menținerea în prima ligă a țării, în anul (re)promovării.

Beneficiind de un lot tînăr, dar omogen, fără vedete de prima mînă, echipa antrenată de domnul Constantin Jude și fosta glorie a handbalului românesc, Iolanda Rigo-Cîmpeanu, a avut — în ciuda lipsei de experiență — prestații la nivelul eșalonului întîi, reușind, nu fără emoții — este adevărat — să devanseze echipe mai bine cotate (de exemplu Rulmentul Brașov — ex-campioană a României) și să „depășească" anumite manevre de culise ale adversarelor implicate în zona „nisipurilor mișcătoare", rămînînd — pe merit — în divizia „A". O contribuție esențială au avut-o și cei doi antrenori.

Pentru noul sezon, fetele din „Calea Buziașului" se prezintă fără noutăți spectaculoase — o excepție constituind-o portarul internațional, Ramona Mihalache. Mai sînt în „discuție" cîteva jucătoare de perspectivă, dar pînă la ora actuală transferările respective nu sînt finalizate.

O „istorie" aparte ne prezintă I.L.S.A.

Preluată — în 1988 — de pe locul 3 din campionatul județean de profesorul Theodor Mercea, după două sezoane, '89-'90 și '90-'91, în care a ocupat locul 2 în divizia „B", I.L.S.A. a reușit o spectaculoasă și autoritară promovare în divizia „A", în acest an. Am putea spune că o variantă (handbalistică) a lui Electroputere Craiova.

Nici textilistele nu au beneficiat de „superstaruri". Nici o jucătoare nu cunoscuse „aerul" primei divizii. În acest campionat, se va porni la drum cu vechiul lot — doar două tinere de la Vointa Rm. Vîlcea puteau fi socotite „transferuri certe" la ora închiderii ediției. Lotul foarte tînăr, „experienta" de „națională" (de tineret, a Corinei Ciolacu, Mirelei Săndica și Mihaelei Buhneci) ambiția celorlalte jucătoare, pot propulsa I.L.S.A. pe un loc fruntaș în prima divizie.

Cele două „timișorene" se vor întîlni chiar în etapa inaugurală. Dacă rivalitatea din anii trecuți nu-și va pune amprenta asupra „relațiilor" dintre ele, adică se vor ajuta (nu în sensul aranjamentelor), atunci este posibil ca în finalul acestui campionat, nu numai să-și păstreze (amîndouă) locurile în divizia „A", ci, chiar să avem surpriza (plăcută) a unei participări în Cupa I.H.F..

Deci, succes I.L.S.A., succes „Poli-AEM"!

LUCIAN GHEORGHIU

* ÎN SERIAL ÎN VEST SPORT *

PUTEREA ȘI FOTBALUL

Azi: CRISTIAN MOISESCU, primarul Aradului:

„Nu as putea să mă consider un pasionat, dar apreciez fotbalul de calitate".

REP.: D-le profesor Moisescu, vă știu un pasionat al sportului, mai ales acum în această perioadă a verii, văd că nu scăpați prilejul, ca în clipele de răgaz, să înotați în apele Mureșului...

C.M.: Da, într-adevăr, iubesc sportul. Am făcut gimnastică de performanță pînă la terminarea liceului. Iubesc și munții. Ori de cîte ori am posibilitatea, îmi petrec vacanțele în munți, făcînd trasee turistice dificile în Piatra Craiului, Făgăraș, Retezat, Apuseni și am căutat să imprim dragoste pentru natură generațiilor de elevi care au trecut prin mîna mea. Referitor la înot este o continuare a dragostei de mișcare, de sport, în undele Mureșului pe care l-aș dori mai curat așa cum l-am cunoscut noi în copilărie.

REP.: Vă place fotbalul?

C.M.: Este o întrebare mai dificilă pentru mine, pentru că după cum vă spuneam mi-a plăcut gimnastica; fotbalul doar ocazional pe cînd eram copil. Nu aș putea să mă consider un pasionat, dar apreciez fotbalul de calitate.

REP.: La cîte meciuri ale echipei U.T.A. ați fost?

C.M.: De cînd am fost ales primar, regret dar nu am fost la nici un meci, dar am participat la o întîlnire cu echipa U.T.A. și cu cei din conducerea clubului, după un antrenament, din păcate înaintea fatidicului meci cu Unirea Alba Iulia.

REP.: Considerați că funcția de primar pe care o dețineți implică și prezenta dumneavoastră pe stadionul unde joacă echipa fanion a orașului?

C.M.: Nu îmi place să fac nimic de formă, de poză și doresc să spun că apreciez și stimez în limita posibilităților tot ceea ce se numește mișcare sportivă, dar din păcate am un program de aproximativ douăsprezece ore zilnic, chiar și sîmbăta, așa încît sfîrșitul de săptămînă mă prinde în activitate. Aceasta nu înseamnă că nu sînt gata să dau curs unor invitații de acest gen.

REP.: Se poartă tot mai des discuții asupra echipei U.T.A., mai ales despre paternitatea ei. Au fost prezentate mai multe soluții. Formal echipa aparține de S.C. UT.A. S.A., dar moral U.T.A. este a întregului oraș — de fapt — a întregului județ. În acest sens considerați că în conducerea clubului U.T.A. ar trebui să se implice și Primăria și Prefectura? Și dacă da, în ce fel?

C.M.: Chiar ieri (17.08.1992 — n.n.) în cadrul consiliului local s-a discutat

despre posibilitățile încurajării sportului și în special al celui reprezentativ pentru oraș, concluzia la care s-a ajuns a fost că o lege a sponsorizării este imperios necesară, fapt care ar clarifica multe probleme.

REP.: În ideea în care Primăria ajută cu fonduri este normal să aibă și un cuvînt de spus, în conducerea clubului — bineînțeles proporțional cu ponderea ajutorului acordat.

C.M.: Respect autonomia fiecărui club fiindcă știu cît de important este acest lucru, nu ne eschivăm atunci cînd este nevoie de ajutorul nostru în rezolvarea diferitelor situații, dar de aici pînă a ne implica direct în conducerea clubului este o cale lungă.

REP.: Vă pun o întrebare care mă obsedează demult. Ce se întîmplă cu stadionul Gloria?

C.M.: Încă nu avem un plan bine stabilit, dar în intenția noastră este ca acest teren, în folosul orașului, să fie pus la licitație, să vină cineva întreprinzător și cu dragoste de sport să redea acestui teren abandonat, strălucirea de odinioară.

REP.: Doriți să mai adăugați ceva?

C.M.: În încheiere îi felicit pe cei trei arădeni medaliați la Olimpiada de la Barcelona: Elisabeta Lipa, Traian Cihărean și Sorin Babii, care fac cinste Aradului și sper ca peste un an să ne reîntîlnim și să putem vorbi despre nou promovata în divizia Națională, U.T.A. și, de ce nu, despre celelalte echipe din oraș pe care nu le consider cu nimic mai prejos.

A consemnat
OVIDIU PĂCURARIU

TELEX SĂPTĂMÎNAL EXTERN

ATLETISM

• La Koln, concurs cu mari vedete și 25.000 de spectatori. Cîteva rezultate: 100 m (masc.) — Olapade Adeniken (10,13); 110 mg Colin Jackson (13,04), record european; 400 mg — Kevin Young (47,42); 3.000 m (m.) — Moses Kiptanui (7;28,26); record mondial; înălțime (f) — Stefka Kostadinova (2,00 m); 200 m (f) — Irina Privalova (22,13); 3.000 m (f) — Elena Romanova (8:33,72); lungime (f) — Haike Drechsler (7,06).

• Regal atletic la Zürich (miercuri): masculin — 100 m: Carl Lewis (10,07); 110 mg — Colin Jackson (13,06); 400 mg — Kevin Young (47,40); 400 m — Quiney Watts (43,83); înălțime — Javier Sotomayor (2,36 m); prăjină — Serghei Bubka (5,90); 3.000 m obstacole — Moses Kiptanui (8.02.08 — record mondial), feminin: 100 mg — Gail Devers (12,57); 100 m — Gwen Torrence (10,94); 200 m — Irina Privalova (22,02); lungime — Imassa Kravet (7,22).

FOTBAL

• În gr. I a preleminariilor C.M., la Tallin: Estonia — Elveția 0-6.

• La Tokyo, în fața a 60.000 de spectatori: Japonia — Juventus 1-1.

• Maradona redebutează la Napoli, înscriind golul echipei sale în amicalul cu Palermo (1-1).

• La Sofia: Bulgaria — Mexic 1-1.

• Amical și la Bratislava: Ceho-Slovacia — Austria 2-2.

TENIS

• În finala turneului de la Manhattan Beach (premii de 350.000 dolari): Navratilova — Seleș 6-4, 6-2.

• Pete Sampras a cîștigat turneul de la Cincinnati (premii de 1,4 milioane dolari), învingîndu-l în finală pe Ivan Lendl (6-3, 3-6, 6-3).

• John McEnroe a fost selecționat în echipa S.U.A. pentru Cupa Davis, în proba de dublu.

BASCHET

• N.B.A. pierde o legendă: s-a retras Larry Bird — profesionist, timp de 13 ani, numai la Boston Celtics, unde va rămîne în conducerea clubului.

GIMNASTICĂ

• Apartamentul din Minsk al lui Vitali Șcerbo (6 medalii de aur la Barcelona) a fost prădat de hoți.

TELEX SĂPTĂMÎNAL EXTERN

COLȚUL ARBITRULUI

ARTICOL CU BUCLUC

Prin urmare, din noul sezon, se vor aplica noi prevederi regulamentare. Ele vor crea, desigur, probleme atît arbitrilor și jucătorilor cît și... spectatorilor. Probabil însă că numai la început, totul fiind o chestie de obișnuință. Mai grea mi se pare însă adaptarea la articolul legat de pasa spre propriul portar, care va mai produce încă multe controverse și va mai vicia, din păcate, multe rezultate.

Așadar, în lupta împotriva tragerilor de timp, Internațional Board a decis că un balon expediat de un jucător, **intenționat, cu piciorul,** spre propriul portar, nu va putea fi jucat de acesta cu mîna. În cazul că portarul va juca balonul cu mîna, el va fi penalizat cu o lovitură liberă indirectă de pe locul infracțiunii.

Dacă jucătorul trimite balonul, fie și intenționat, **cu genunchiul, capul sau pieptul** (mai puțin cu laba piciorului, deci), portarul îl poate juca cu mîna. Dacă însă arbitrul consideră că respectivul jucător, prin această acțiune, persiflează noul articol de regulament — adică folosește voit un artificiu tehnic pentru a lovi balonul nu cu laba piciorului, ci cu altă parte a corpului — îl va sancționa pe acesta cu lovitură liberă indirectă **de pe locul în care a comis necuviința și-i va arăta cartonașul galben.** Exemplificînd, astfel de metode de desconsiderare a noii prevederi ar fi: jonglarea mingii spre a o putea apoi lovi cu genunchiul, pieptul sau capul; lovirea ei cu genunchiul sau capul cînd se află pe sol etc.

Cînd mingea care se îndreaptă către portar a fost atinsă, cu piciorul, **neintenționat, accidental** (deviere în urma unui șut, centrări, pase etc.) de un coechipier, portarul are dreptul să o joace cu mîna. Mai delicate sînt însă fazele în care un jucător deposedează în ultimul moment, la limită, prin alunecare să zicem, un adversar, direcționînd mingea spre propriul portar. Aici e aici. Acum intervine prezența de spirit, simțul jocului, talentul arbitrului și, nu în ultimul rînd, CINSTEA și CORECTITUDINEA sa, spre a discerne dacă acțiunea jucătorului a avut ca scop exclusiv deposedarea adversarului în extremis (neavînd altă soluție regulamentară) sau dacă jucătorul a vizat premeditat, conștient, trimiterea mingii spre portar. Vedeți, acest caz comportă atîtea discuții și interpretări, încît chiar și numai el poate pune la îndoială oportunitatea acestei completări a regulamentului. Să vedem însă ce ne va rezerva... practica, care s-ar putea să elucideze nelămuririle, suficient de profunde.

Să trecem însă în revistă și celelalte noutăți, mult mai... accesibile:

— Dacă un jucător, care primise în prealabil un cartonaș galben, comite o abatere sancționabilă cu avertisment, arbitrul îi va arăta întîi un (al doilea) cartonaș galben și apoi pe cel roșu. În acest caz, în registrul de contabilizare a „galbenelor", jucătorului respectiv nu i se va înregistra nimic, el urmînd a fi judecat de Comisia de Disciplină pentru cartonașul roșu. Dacă un jucător care primise un cartonaș galben comite însă o infracțiune care impune, prin ea însăși (neraportată la cartonașul galben primit anterior), eliminarea, arbitrul îi va arăta direct cartonașul roșu. În acest caz jucătorului i se va contabiliza și cartonașul galben, urmînd a fi judecat pentru cel roșu.

— Portarul poate repune balonul, din lovitură de poartă, din orice punct al careului mic, indiferent de locul prin care mingea a ieșit în afara terenului, după linia de poartă.

— Jucătorul care se postează în fața mingii împiedicînd jucarea ei, după ce arbitrul a dictat o lovitură liberă pentru adversar, va fi avertizat cu cartonaș galben, **fără o atenționare prealabilă.** La fel se va proceda în oricare situație în care acesta încearcă întîrzierea, obstrucționarea executării loviturii libere acordate adversarului (jucînd balonul după dictarea acestei lovituri libere, de exemplu).

— Ca o particularizare, jucătorul care va ieși din „zid", deci se va apropia de minge la o distanță mai mică decît cea indicată de arbitru (cei „9 metri", adică), înainte de executarea loviturii libere, va fi și el automat sancționat cu cartonaș galben, **fără o atenționare prealabilă.**

E complicat? Poate la început, în ce privește acomodarea cu noul. Mai dificilă rămîne însă debarasarea de „miopia" premeditată, conștientă care persistă în conștiința încă a multor arbitri (nu numai români...). Arbitri cărora noile paragrafe, care măresc doza și așa destul de încărcată de subiectivism și relativitate a regulamentului, le măresc puterea, le deschid noi posibilități... Vor ști (putea) ei să reziste ispitei?

R. S.

FLASH: RINUS ISRAEL

„Timișorenii ar putea juca în campionatul olandez".

REP.: Mr. ISRAEL, mă bucur să vă văd în tribuna stadionului național. „V-ați gîndit să vă întoarceți la Dinamo?

RINUS ISRAEL: Nu, sînt doar oaspete aici. Sînt invitatul clubului Dinamo, la primul lor meci de campionat. Deocamdată, lucrez la mine acasă, în Olanda, în funcția pe care o aveam și în primăvară, adică antrenorul echipei naționale, cu jucători sub 21 de ani. În același timp, răspund și de juniorii sub 16 ani.

REP.: Acum, după ce a trecut destul timp, puteți să ne spuneți motivul plecării din București. Au fost cumva neînțelegeri financiare?

R.I.: Nu. Nici vorbă.

REP.: Apropo. La ce sumă se ridica salariul dvs., la Dinamo? Știu că asemenea lucruri nu se prea întreabă, prin Occident, dar...

R.I.: Ai dreptate. Asemenea lucruri nu se întreabă?

REP.: Atunci de ce ați plecat?

R.I.: Din motive familiale. Am vrut să fiu acasă. Pur și simplu, mi-a fost dor de familia mea. Nu m-am certat cu nimeni, la Dinamo — așa cum s-a scris în presă —, nu am fost nemulțumit de banii pe care-i primeam. Am vrut doar să merg acasă.

REP.: După ce ați văzut campionatul nostru, aproape un an de zile, v-ați putut forma o părere, despre nivelul său tehnic și spectacular. Încercați să faceți o comparație, fără să fiți politicos, între Liga noastră Națională și fotbalul care se joacă la dvs, în Olanda.

R.I.: Pe mine m-a impresionat plăcut fotbalul care se joacă în România. Echipe ca Steaua și Dinamo ar putea activa foarte bine în campionatul olandez. N-ar fi campioane dar ar putea atinge, să zicem, nivelul lui FEJENOORD.

REP.: Nu vă gîndiți numai la Steaua și Dinamo, deoarece campionatul nostru este foarte dezechilibrat. Gîndiți-vă și la celelalte cluburi românești, pe care le-ați văzut jucînd ca adversare ale lui Dinamo.

R.I.: Bineînțeles. De exemplu, Timișoara ar putea juca și ea, în campionatul olandez.

REP.: Sper că vorbiți cu simț de răspundere.

R.I.: Eu glumesc foarte rar. Vreau să spun că Timișoara ar putea juca în campionatul olandez și ar fi clasată undeva în jurul locului 10-11.

IOAN DORIN VOINEA

football news

■ *„DEBUT".* In lotul Olimpiei Satu Mare, publicat în programul meciului cu Gloria Reșița, Csik II a fost „dat" ca mijlocaș, dar stupefacție, pe banca de rezerve a apărut ca... portar! După meci am aflat secretul. După marile frămîntări de la Satu Mare (vezi rocada Nunweiler — Vigu, cu 4 zile înaintea începerii campionatului), portarul Pricop a.. dispărut. Astfel, Levente Csik, fratele lui Tibor de la Poli, s-a văzut purtător al tricoului cu nr 12, deși n-a apărat nici o secundă în cariera lui.

■ *VOCEA SPONSORULUI.* Apropo de caruselul tandemurilor de antrenori Nelu Nunweiler — Spiridon Niculescu, respectiv, Iosif Vigu — Nicolae Marcu, acesta a fost generat (și într-un sens și în celălalt) de sponsorul EUROCOM S.A., care i-a preferat pe bucureșteni, ca apoi, din cauza îmbolnăvirii patronului firmei, cei doi din capitală să nu se mai prezinte la echipă. Astfel au fost readuși „foștii", Vigu chiar din postura de director tehnic, de la F.C. Maramureș!

■ *ÎNTRE BUTURI.* Profund dezamăgită de prestația lui Moise la Brașov, conducerea feroviarilor timișoreni a apelat la.. Poli. Astfel se dă ca cert transferul (temporar) al lui Adrian Boldor la C.F.R. Poli, în excedent de portari îl va ceda probabil și pe Pîrva (recent legitimat de la Corvinul) la Metalul Bocșa. Tot temporar, bineînțeles.

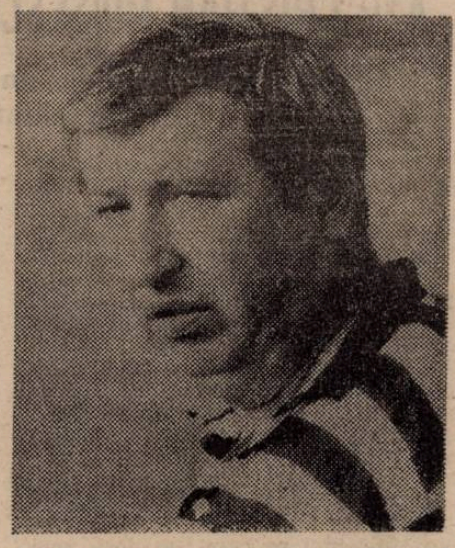

CHISI: „Am lut tricoul lui Celtic, să-i poarte lui Poli noroc!"

CALCIO ITALIA

Continuăm prezentarea loturilor divizionarelor A din campionatul italian, ediția 1992-1993.

GENOA

Președinte: ALDO SPINELLI. Antrenor: BRUNO GIORGIO (nou, venit de la Atalanta). Stadion: LUIGI FERRARIS — capacitate 43.058 locuri. Sponsor: MITA. Culori: ROȘU-ALBASTRU.

Lotul de jucători:

Portari: Braglia și TACCONI (Juventus).

Fundași: Torrente, Caricola, Signorini, Ferroni, FORTUNATO (Pisa).

Mijlocași: Bortolazzi, Fiorin, Onorati, Ruotolo, Bianchi, DOBROVOLSKI (Servette Geneva).

Atacanți: Pacione, Skuhravy, Iorio, VAN'T SCHIP (Ajax), PADOVANO (Napoli).

INTER

Președinte: ERNESTO PELLEGRINI. Antrenor: OSVALDO BAGNOLI (nou, venit de la Genoa). Stadion: GIUSEPPE MEAZZA — capacitate 77.236 locuri. Sponsor: FIT GAR. Culori: NEGRU-ALBASTRU.

Lotul de jucători:

Portari: Zenga și Abate.

Fundași: Bergomi, Battistini, Ferri, Montanari, ROSSINI (Udinese), L. DE AGOSTINI (Juventus), MARINO (Taranto), TRAMEZZANI (Lucchese).

Mijlocași: Berti, A. Bianchi, A. Orlando, Desideri, SAMMER (VfB Stuttgart), ȘALIMOV (Foggia), BAROLLO (Lecce).

Atacanți: Fontolan, PANCEV (Steaua Roșie), R. SOSA (Lazio), SCHILLACI (Juventus).

* Notă: Lothar Matthäus s-a reînors la Bayern München.

JUVENTUS

Președinte: GIAMPIERO BONIPERTI. Antrenor: GIOVANNI TRAPATTONI (confirmat). Stadion: DELLE ALPI — capacitate 67.000 locuri. Sponsor: MIZUNO. Culori: ALB-NEGRU.

Lotul de jucători:

Portari: Peruzzi și RAMPULLA (Cremonese).

Fundași: Carrera, Kohler, J. Cesar, DE MARCHI (Roma), Galia.

Mijlocași: Marocchi, Di Canio, GIAMPAOLO (Bari), PLATT (Bari), DINO BAGGIO (Inter), MÖLLER (Eintracht Frankfurt).

Atacanți: R. Baggio, Conte, Casiraghi, VIALLI (Sampdoria), RAVANELLI (Reggiana).

LAZIO

Președinte: SERGIO CRAGNOTTI (nou). Antrenor: DINO ZOFF (confirmat). Stadion: OLIMPICO — capacitate 79.571 locuri. Sponsor: BANCA SANTO SPIRITO. Culori: ALB-ALBASTRU.

Lotul de jucători:

Portari: Fiori, DI SARNO (Ternana).

Fundași: Bacci, Bergodi, Gregucci, CRAVERO (Torino), LUZARDI (Brescia), BONOMI (Cremoneze), Vertova, FAVALLI (Cremonese).

Mijlocași: Sclosa, G. Pin, Stroppa, Neri, FUSER (Milan), WINTER (Ajax), MARCOLIN (Cremonese), GASCOIGNE (Tottenham).

Atacanți: Riedle, Melchiori, Doll, Capocchiano, MADONNA (Piacenza), SIGNORI (Foggia), JAIR (St. Gallen).

MILAN

Președinte: SILVIO BERLUSCONI. Antrenor: FABIO CAPELLO (confirmat). Stadion: GIUSEPPE MEAZZA — capacitate 77.236 locuri. Sponsor: MEDIOLANUM. Culori: ROȘU-NEGRU.

Lotul de jucători:

Portari: Anatoli, Rossi.

Fundași: Tassotti, Costacurta, F. Baresi, F. Galli, Maldini, Gambaro, NAVA (Parma), TRAVERSA (Bologna).

Mijlocași: Donadoni, Evani, Rijkaard, Gullit, Albertini, CARBONE (Bari), DE NAPOLI (Napoli), ERANIO (Genoa), BOBAN (Bari), COZZA (Reggina).

Atacanți: Simone, Van Basten, Serena, PAPIN (Marseille), SAVICEVICI (Steaua Roșie), LENTINI (Torino), DIONIGI Modena).

NAPOLI

Președinte: CORRADO FERLAINO. Antrenor: CLAUDIO RANIERI (confirmat). Stadion: SAN PAOLO — capacitate 76.134 locuri. Sponsor: VOIELLO. Culori: ALB-ALBASTRU.

Lotul de jucători:

Portari: G. Galli, Sansonetti.

Fundași: Barroni, Corradini, Ferrara, Francini, Tarantino, CORNACCHIA (Atalanta), POLICANO (Torino).

Mijlocași: Crippa, Alemao, Zola, Mauro, Cacciola, PARI (Sampdoria).

Atacanți: Careca, Silenzi, FONSECA (Cagliari), FERRANTE (Pisa).

SANDU USUSAN

CAMPIONATUL ENGLEZ

LA MANCHESTER CONTINUĂ DEGRINGOLADA

Luni, în ultima partidă a primei etape: *MANCHESTER CITY — Q.P.R. 1-1 (1-0). David White (37) — Andy Sinton (47).*

Performera etapei a II-a a fost Everton care a învins cu 3-0 în deplasare pe Manchester Utd. Gazdele au dominat teritorial dar Everton pe doar 3 contraatacuri a înscris tot atîtea goluri prin Beardsley în prelungirile primei reprize la o fază creată de Warzycha, polonezul Warzycha la o greșeală a lui Schmeichel și Johnston în ultimele secunde ale meciului. Și Manchester City a fost învinsă clar la Middlesborough, golurile nou-promovatei fiind marcate de irlandezul Bernie Slaven într-un meci în care s-a dictat și prima eliminare de pe teren în acest sezon pentru irlandezul Niall Quinn (Man. City). Celelalte două nou-promovate au cîștigat și ele: Ipswich cu 1-0 în deplasare la Wimbledon iar echipa lui Kenny Dalglish, Blackburn Rovers, a obținut prima victorie pe teren propriu în liga I după 26 de ani prin golul lui Shearer în min. 85 al meciului cu Arsenal. Iată rezultatele complete ale etapei a II-a:

ASTON VILLA — LEEDS UTD. 1-1 (0-0). Atkinson (77) — Speed (83); BLACKBURN ROVERS — ARSENAL 1-0 (0-0). Shearer (85); MANCHESTER UTD. — EVERTON 0-3 (0-1). Beardsley (45), Warzycha (83), Johnston (90); LIVERPOOL — SHEFFIELD UTD. 2-1 (1-1). Walters, Stewart — Deane; MIDDLESBOROUGH — MANCHESTER CITY 2-0 (2-0). Slaven — 2; NORWICH — CHELSEA 2-1 (0-1). Phillips, Robins — Stuart; OLDHAM — CRYSTAL PALACE (1-1 (0-0). Sharp — Mc Goldrick; Q.P.R. — SOUTHAMPTON 3-1 (0-1). Ferdinand — 2, Berdsley — Le Tissier; SHEFFIELD WEDNESDAY — NOTTINGHAM FOREST 2-0 (1-0). Hirst — 2; TOTTENHAM — COVENTRY 0-2 (0-2). Williams — 2; WIMBLEDON — IPSWICH 0-1 (Johnson — 37).

ETAPA A III-A:

Sîmbătă:

ASTON VILLA — SOUTHAMPTON 1-1 (0-0). Atkinson — Mick Adams.

BLACKBURN ROVERS — MANCHESTER CITY 1-0 (0-0). Newell (68).

MANCHESTER UTD. — IPSWICH TOWN 1-1 (0-0). Irwin (57) — Kiwomya (55).

După două eșecuri, vice-campionii au fost foarte aproape de un al 3-lea în fața nou-promovatei Ipswich, doar șutul senzațional de la 20 m al lui Denis Irwin, la care portarul Gary Forrest n-a avut nici o șansă, fiind un plus în evoluția lui Man. Utd.

MIDDLESBOROUGH UTD. — LEEDS UTD. 4-1 (2-0). Wilkinson (7; 8) Tommy Wright (47), Hendrie — Catona.

Surpriza etapei! Boro a jucat cartea atacului, a exploatat ieșirea din joc a fundașului dreapta John Newsome înlocuit cu atacantul (!) Gary Speed, extremele Mustoe și Slaven au centrat perfect pentru Paul Wilkinson (spagat în min. 7 și cap în faza imediat următoare) și T. Wright (ex-Leeds) — cap în min. 47 iar Hendrie (ex-Leeds!) l-a învins din 16 m pe Lukic, nelăsînd astfel lui Strachan & Co. (campionii en titre!) decît șansa de a înscrie golul de onoare (autor Cantona)!

NORWICH — EVERTON 1-1 (0-0). Fox — Beardsley.

OLDHAM ATH. — NOTTINGHAM FOREST 5-3 (3-0). Neil Adams (30), Sharp (38), Henry (43), Halle, Bernard-Pearce (penalty), Bannister — 2.

Q.P.R. — SHEFFIELD UTD. 3-2 (2-1). Ferdinand (2), Barker, Bailey (la 2-2) — Cork (3), Deane.

SHEFFIELD WEDNESDAY — CHELSEA 3-3 (2-0). Hirst (28 și 38 din penalty), D. Wilson — Jones, Stuart, Newton.

TOTTENHAM — CRYSTAL PALACE 2-2 (1-1). Durie (16), Sedgley (89) — McGoldrick, Young.

WIMBLEDON — COVENTRY 1-2 (0-1). Holdsworth (73) — Gynn (13), Rotario (46).

După victoria de miercuri de la Spurs, Sky Blues au învins și pe Wimbledon devenind lideri ai primei ligi pentru a doua oară în istoria de 101 ani a clubului (prima oară în sept. 1989) și aceasta în prezența unui record minim absolut de 3.759 spectatori! Coventry au acumulat 9 pct. din 9 posibile, fiind urmați în clasament de Norwich, Q.P.R. și Blackburn cu 7 puncte.

În ultima partidă a etapei a III-a, duminică, *LIVERPOOL — ARSENAB 0-2 (0-0). Limpar, Wright (80)* și astfel Arsenal a cedat lanterna roșie lui Wimbledon (0 puncte) precedată în clasament de City și United, ambele din Manchester (1 punct).

MIHAI COMȘULEA

Publicație a
S.C. „CENTAUR" S.R.L.
Editată de
S.C. „TIMIȘOARA" S.A.
Tiparul executat la
S.C. „HELICON" BANAT S.A.

COLECTIVUL DE REDACȚIE: Marcel Tolcea — redactor șef, Ioan Dorin Voinea — redactor șef adjunct, Duki Popovici — secretar general de redacție, Radu Suciu — șef departament fotbal, Nick Lengher — tehnoredactor, Adrian Schindarik, Ovidiu Păcurariu, Lucian Gheorghiu — reporter special.
COLABORATORI PERMANENȚI: Ștefan Marton, C-tin Grigore, Petru Fuchs, Dan Bârcă Grama, Marius Dan, Vlad Siniteanu, Ionel Sere, Sandu Ususan, Ghiță Ochișor, Marius Duviea, Marian Popovici, Marius Dura, Florin Roman.
FOTOREPORTERI: Petru Fuchs, Dragan Vuin, Dan Buruleanu
ECHIPA TEHNICĂ: Mircea Gui și Tiberiu Lazăr — tynotip; Nicu Berechet și Călin Pascaru — paginație.
ADMINISTRATOR: Cristian Simedrea.
Corespondența se primește la C.P. 111, oficiul Poștal nr. 1 Timișoara.

ÎNCET, ÎNCET, INTRĂM ÎN FEBRA-REAL

SPORT Vest

• Anul II, nr. 35 (39) • 1-7 septembrie 1992 •
Apare marți • 8 pag. 20 lei •
Publicația se difuzează în județele Arad, Bihor, Caraș-Severin, Hunedoara, Alba, Timiș

• ÎN EXCLUSIVITATE PENTRU VEST SPORT •

JOSE RODENAS CARCELEN,

antrenorul secund al lui Real Madrid

A MIS AMIGOS
DE "VEST SPORT" CON
AGRADECIMIENTO Y TODO EL
AFECTO DEL MUNDO. DE
PEPE CARCELEN

Pentru prietenii mei de la „Vest Sport", cu multă plăcere și cu toată afecțiunea din lume.

PEPE CARCELEN

Vocea Porumbelului Telefonist

(Nu iese fum fără zvon, doar Spania la telefon)

• Așadar, e septembrie. E toamnă și e timpul a număra Boboc(ii). Dacă nu în spatele gării (la stadionul C.F.R.), măcar la Reșița, în apartament la Lazarovici, unde sus-numitului i se umezesc ochii la gîndul ierbii pufoase a Ligii Naționale. • Acuma, bag samă, o să spuneți că noi, pui de porumbei, nu ne înghițim cu cei de rață. Dimpotrivă. N-avem nimic cu ei, cum nici antrenorul Copăceanu nu are nimic cu Cepoi, da' nu-l bagă — nici de'a dracu' — în formație. Păi dacă nu-i consens cu banii, nu-i și gata! Nu faci deplasarea la Constanța, nu joci nici la Reșița. Chiar dacă ai fost cel mai bun, cu sibienii. • Acum, Reșița e tristă. La Poli, în schimb, e bucurie mare. Mai ales după meci cînd la vestiar a sunat telefonul și la celălalt capăt al... satelitului — hai să văd dacă vă prindeți — Jackie Ionescu. De la Madrid. De pe Santiago Bernabeu. Real tocmai luase 4, la Cadiz, de la Sao Paolo. I-a intimidat Jackie și pe spanioli. S-or obișnui și ei, cum am făcut-o și noi. Totul e să nu fie prea devreme. • Jackie vroia să știe ce făcurăm cu oltenii. „Făcurăm bine dom' profesor, dar de emoție nu mai știu cine o dat primul gol", zise ne'a Vio și în receptor veni tonul. Că era pe banii clubului. Adică pe ai lui Mendoza • Da' cînd a vrut și señor Carcelen să dea un telefon, acasă, la Albacete, nu s-a mai putut. Degeaba a putut satelitu', dacă n-a vrut centralista. • Noroc cu don Preda care face cumul de funcții la Poli. Le aranjează la băieți mușchii, dar... aranjează și cu satelitu', cînd e ocupată linia spre Madrid.

ION GOLUMBU

NUMAI ÎN VEST SPORT PUTEȚI CITI:

• Don RAMON MENDOZA vine la Timișoara •

• La Arad, Domide îl învinge pe... Pojoni •

• Valea Domanului sub asediu •

• La Hunedoara, se respectă „norma Jackie" •

TITI VARGA

„PLEC LA DINAMO, DAR INIMA-MI RĂMÎNE LA POLI"

FOTBAL

MAI MULT DECÎT DOUĂ PUNCTE

POLI — U. CRAIOVA 2-1 (2-1)

Stadion Politehnica, duminică, ora 18, teren excelent, canicula atenuată de vînt, spectatori 10.000.

Arbitri: Dan Petrescu (Buc.) — Valeriu Argăsală (Buc.) — Dan Ologeanu (Arad).

Observator: Remus Cimpeanu (Cluj).

Cartonașe galbene: Ciurea, Cristescu, Diaconescu, Stoicov.

Poli: Almășan — Andreaș — Varga (căp.), Crăciun, Csik, Stoicov — Roșu (66 — Diaconescu), O. Popescu, Bărbosu (75 — Bătrînu) — Ulești, Rosenblum.

Univ.: Boldici — Mogoșanu — Săndoi (căp.), Barbu (66 — Stîngă) — Cojocaru, Ciurea, Moisescu, Predoi (46 — Gîrleșteanu), Cristescu — Gane, Cioloboc.

Au marcat: CIUREA (29 — din penalty acordat pentru faultul lui Almășan asupra lui Cioloboc, scăpat singur în zona lui Varga); O. POPESCU (— 38 — cu un șut puternic, atins de Boldici, după o pasă primită de la Rosenblum dintr-o lovitură liberă de la 18 m, toată lumea așteptînd o „așezare" pentru... Varga); ROSENBLUM (45 — speculînd prompt, la 6 m un balon ricoșat în urma duelului Ulești — Barbu, la o lovitură de colț).

Poli a depășit cu bine, duminică, un moment de răscruce al existenței sale. Un moment pe care îl putem aprecia just doar dacă luăm în calcul toate elementele conjuncturale: startul slab cu Dinamo, jocul neconvingător cu Sportul, nenumăratele semne de întrebare generate de plecarea lui Vlaicu și — ca o consecință — de inconsistența prestațiilor din aceste două partide și din întreaga perioadă de pregătire. La care se adaugă perspectiva confruntării cu Real Madrid și... complexul craiovean, căci oltenii au produs de-a lungul anilor destulă amărăciune în Timișoara.

Iar acum ei veneau după un 4-0 seco cu Farul și un +1 la „adevăr". Dar, e drept, și cu unele probleme: indisponibilitatea lui Zamfir (accidentat în meciul selecționatei secunde, din Polonia) și animozitățile create de Pigulea și Călin, jucători cu anumite revendicări materiale.

RADU SUCIU

(Continuare în pag. 2)

MAI MULT DECÎT DOUĂ PUNCTE

(urmare din pag. 1)

Timișorenii au învins, așadar, o tradiție nefavorabilă, iar victoria este cu atît mai importantă cu cît survine după un început neprielnic de partidă. Și ea este rodul unui joc bun, mult peste nivelul celui din etapa precedentă. Este, deci, o victorie de moral.

De fapt, și meciul a fost bun : dinamic, aprig, deschis, în ciuda căldurii. Ocaziile mari au aparut de-abia în ultima parte a meciului, ele aparținînd gazdelor, totuși fazele periculoase nu au lipsit.

Craiovenii au început meciul bine, Moisescu avînd prima situație bună, dar, din zona lui Varga, a expediat nejenat, cu capul, balonul peste poartă. Au urmat alte cîteva tăioase contre craiovene, mai ales pe filiera Gane, pentru ca apoi, după deschiderea scorului, oaspeții să se stingă treptat.

Poli a plimbat bine balonul și a mizat mult pe cele două vîrfuri, în zi bună, Rosenblum și indeosebi Uleșan au rezolvat fericit majoritatea duelurilor directe cu apărătorii adverși, ultimul depășindu-l net pe Barbu. Cu toate că — povestea veche — linia mediană, în care Bărbosu nu-și găsește cadența, îi susținea prea puțin. Totuși gazdele au dominat net repriza secundă, cele cîteva minute de reviriment craiovean fiind rapid „anulate" de schimbările inspirate ale antrenorilor Chimiuc și Vișan, care au condus echipa în absența profesorului Ionescu, plecat în „spionaj" la Madrid.

Prin urmare, deși nu a mai înscris, Poli a punctat la impresia artistică : pătrundere frontală a lui Stoicov și șut „scos" de Boldici (56), combinație rapidă Rosenblum — Uleșan urmată de șutul peste poartă al lui Bătrînu (77), preluare cu capul (!) din viteză și vole peste poartă al lui Diaconescu (79), alt volé senzațional, al lui Bătrînu, de la 18 m, respins excelent de Boldici (81), încă un șut peste al lui Diaconescu la o fază lucrată de Uleșan (88) și capul acestuia peste poarta goală (90). Plus șuturile lui Varga, care a încercat să-și răscumpere greșeala de la gol, neieșindu-i însă ... pasul.

Arbitrul Dan Petrescu a condus foarte bine, dacă mergem pe mîna (fluierul) lui la faza din min. 21, cînd, în duel cu Barbu în careu, Uleșan a căzut, impresia mea fiind că — deși inutil — craioveanul a folosit umărul peste ... limita regulamentului.

RADU SUCIU

Dinamo	3	2	1	0	9—1	5	(+1)
Steaua	3	2	1	0	8—3	5	(+3)
Gloria	3	2	1	0	7—2	5	(+3)
Rapid	3	2	1	0	4—1	5	(+3)
Electroputere	3	2	0	1	4—2	4	(0)
Poli	3	2	0	1	5—7	4	(0)
Universitatea	3	1	1	1	5—2	3	(+1)
F.C. Farul	3	1	1	1	6—5	3	(+1)
F.C. Ploiești	3	1	1	1	6—5	3	(—1)
Sportul Stud.	3	1	1	1	3—3	3	(—1)
Progresul	3	1	1	1	4—5	3	(—1)
C.S.M. Reșița	3	1	1	1	4—6	3	(—1)
F.C. Brașov	3	1	0	2	2—3	2	(0)
U. Cluj	3	1	0	2	1—4	2	(—2)
Inter	3	1	0	2	3—7	2	(0)
Dacia Unirea	3	0	1	2	1—3	1	(—1)
Oțelul	3	0	1	2	1—8	1	(—1)
F.C. Bacău	3	0	0	3	1—7	0	(—4)

DECLARAȚII DUPĂ MECI

KAREL BRUKNER (antrenor Sigma Olomouc) : „Timișoara a jucat mai bine. Craiova are un joc mai elaborat, se vede că este o echipă profesionistă, însă a abuzat de pase laterale. Gazdele au jucat mai direct pe poartă. Arbitrajul, cu excepția neacordării cîte unui penalty ambelor echipe, timișorenilor în prima repriză și craiovenilor în cea de-a doua, a fost bun. Doar două-trei greșeli, minore. Tușierii au făcut două semnalizări greșite, în detrimentul ambelor echipe. Dacă Timișoara ar evolua în campionatul nostru, atunci ea s-ar clasa pe locurile 6-8, la 1-2 puncte de echipele de „U.E.F.A." Formația pe care o antrenez, Sigma Olomouc, a obținut 3 victorii din 3 jocuri, în campionat, însă dubla manșă cu Universitatea este foarte dificilă. În ultima etapă de campionat am jucat cu 9 tineri pînă-n 21 de ani, deoarece am avut foarte multe indisponibilități, și, nu toți, o să se refacă pînă în 16 septembrie"

SORIN CÎRȚU : „Arbitrajul a influențat rezultatul. La faza primului gol nu a fost nici un fault. A fost un fault inventat de arbitru, a făcut-o special, pentru că știa că Timișoara are executanți buni din asemenea poziții. Timișoara a jucat mai bine decît în partida cu Sportul Studențesc și, normal, a avut un ascendent în urma egalării survenite datorită implicării arbitrului Dan Petrescu. De fapt, nu este prima dată cînd Dan Petrescu se implică împotriva Universității Craiova. Reproșez echipei mele că nu a știut să țină rezultatul, să distrugă imediat, la centrul terenului atacurile adverse, mai ales că i-am prevenit că Dan Petrescu ne va fi ostil. Dacă mențineam rezultatul pînă la pauză, nu mai pierdeam meciul. De fapt, niciodată cînd am condus la pauză nu am pierdut vreun meci în ultimii ani".

VIOREL VIȘAN : „Mă bucur că am reușit această victorie, după jocul destul de slab cu Sportul Studențesc. A fost o victorie a întregii echipe, care a reușit să se mobilizeze peste capacitatea ei actuală. Este o victorie dătătoare de speranțe pentru jocurile viitoare din campionat și, chiar pentru cel cu Real. Arbitrajului, nu am ce să-i reproșez, cu excepția ușurinței cu care a acordat 11 m, Universității. Faza respectivă nu impunea sancțiunea dată. Nu pot să remarc pe cineva în mod deosebit. Remarc toată echipa. Craiova este una din echipele bune din campionatul nostru, dar este în curs de omogenizare, mai are cîte ceva de finisat, pe ici pe colo, se știe că are mulți jucători noi în lot, deci, va mai dura pînă să revină la renumele ei. Mergem acum la Brăila și sperăm să spălăm rușinea din ultima etapă, din campionatul trecut de acolo. Nu avem nimic de pierdut, nu o să ne menajăm, mergem la cîștig. Vom avea timp să ne odihnim pentru jocul cu Realul, deoarece jocul cu Farul a fost aminat prin acceptul ambelor părți. Noi am înțeles că trebuie să-și recupereze rănitii, și că trebuie să ne pregătim «cu toate pînzele sus» înaintea jocului cu Real".

LUCIAN GHEORGHIU

„PRELUNGIRI" ÎN VALEA DOMANULUI

C.S.M. REȘIȚA — GLORIA BISTRIȚA 1-1 (1-0)

Duminică 30 august, ora 18, timp călduros, teren bun, spectatori circa 10 000.

Arbitri : George Ionescu (București) — I. Spătaru și N. Grigorescu (ambii din Timișoara).

Cartonașe galbene : S. Roco, Mărgineanțu

Cartonașe roșii : Mărgineanțu (88)

CSM : Popa — Uțiu — Mărgineanțu, Lupu, Calofir — Szijj (Pușcaș, 46'), Boltașiu, Sandu Roco, Potocianu — Petrescu (Lazarovici 78') Cr. Alexandru.

GLORIA : Cîmpeanu — Mironaș — Sevastița, Balaur, Cristea, Sasarman — Răduță, Stancu, V. Moldovan (Rus) — I. Lazăr, Ilea.

Au marcat : SANDU ROCO (9') care a plasat cu capul o minge centrată din corner de Cr. Alexandru ; BALAUR (53') tot cu capul la o lovitură liberă executată de Răduță, Popa fiind total neinspirat la ieșire.

JUCĂTORUL MECIULUI : LUPU.

Deși învinsă cu o etapă înainte, la scor, echipa gazdă a beneficiat de un public numeros și vulcanic, care a venit cu o oră înainte și n-a plecat nici după două ore de la încheierea meciului. Și nu pentru a-și felicita favoriții, ci pentru a cere socoteală brigăzii de arbitri. Nu caut a minimaliza rolul nefast jucat de centralul George Ionescu în desfășurarea meciului (mă voi ocupa imediat de el), dar trebuie spus că suporterii reșițeni au sărit calul — cum se spune — pentru că în urma acestei partide Reșița nici nu a retrogradat, nici nu a pierdut campionatul sau participarea într-o cupă europeană, ci a pierdut doar un punct. Și dacă așa s-a întîmplat duminică seara pentru pierderea unui singur punct, ce se va întîmpla dacă se va ajunge într-una din situațiile de mai sus.

Cu greu am putut părăsi incinta stadionului la mai bine de două ore de la ultimul fluier al arbitrului, și aceasta pentru că s-a nimerit ca tușierii să fie timișoreni și a trece prin mulțimea furioasă cu o mașină de Timiș părea o aventură deosebit de periculoasă. Toate mașinile ce ieșeau pe poarta stadionului erau controlate pînă și în portbagaj (una dintre ele a fost căutată și la motor) de cîțiva „reprezentanți" ai galeriei reșițene.

Poliția nu a reacționat la evenimentele ce se petreceau și poate a fost mai bine (o reacție a acesteia putea duce la violențe) dar a privi impasibil cum de lîngă tine se aruncă cu pietre în teren (aceasta la sfîrșitul jocului) — una dintre ele lovindu-l pe Uțiu în piept — nu cred că este un lucru de laudă. Ca să nu mai spun că și autocarul cu care au plecat militarii de la PM a avut parte și el de același tratament ca al celorlalte mașini.

Să trecem și la desfășurarea jocului ce a aparținut, în prima parte din repriza întîi, echipei gazdă care reușește să deschidă scorul relativ repede, în minutul 9, prin Sandu Roco. Încă din această repriză arbitrajul începe să lase de dorit. Reșițenii combină frumos la centrul terenului dar, pe laterale Cristi Alexandru și Szijj nu găsesc cele mai bune variante. O pătrundere foarte frumoasă a lui C. Alexandru în careu este sancționată cu fault în atac. Între minutele 38 și 45 bistrițenii au trei ocazii bune care anunță egalarea (cea mai bună min. 45 cînd Răduță trage în transversală).

La opt minute după pauză, în urma unei lovituri libere gratuite, Răduță centrează și Balaur înscrie. Din acest moment Reșița se aruncă în atac, iar bistrițenii se retrag în apărare, păstrînd în față doar pe Ilea și pe Lazăr. Ultimele douăzeci de minute au fost dramatice ; cu ocazii uriașe, nefructificate de bănățeni. În minutul 67, Uțiu șutează, portarul respinge dar Petrescu nu ajunge. Peste un minut, Cr. Alexandru trage și el dar același Cîmpeanu este în formă.

Schimbarea inspirată de la pauză a adus o înviorare în jocul reșițenilor. Pușcaș jucînd excelent dar nereușind nici el golul. În minutul 72, el driblează doi apărători, pătrunde în careu este ținut, se dezechilibrează și șutul său este apărat de portarul bistrițean. Jocul devine tot mai fragmentat de către centralul bucureștean. În min. 88, cartonașul arătat lui Mărgineanțu (pe drept) înfierbîntă spiritele la maxim așa că urmarea nu putea fi decît cea relatată în deschiderea cronicii.

MARIUS JURA

Deplasările reporterilor noștri la partidele susținute de C.S.M. Reșița în liga națională sînt sponsorizate de firma

METALREC

Patron :
dl. ILIE PĂTRUICĂ

FOTBAL • DIVIZIA C TIMIŞ

ETAPA A II-A

ADAPTAREA LA MEDIU

Mai vechile divizionare C, aşa cum anticipam săptămîna trecută, au probleme de adaptare la arbitrajele împărţiale din noul eşalon IV dar „cavalerii" timişeni s-au dovedit, şi de data asta intransigenţi. Excepţia s-a numit C. Furdea care a fost mai îngăduitor cu localnicii — la Sinnicolaul Mare — trecînd cu vederea, printre altele, un fault fără balon care impunea eliminarea. În rest, elita arbitrajului timişorean (n-au lipsit M. Grigorescu şi I. Spătaru — din lotul Diviziei Naţionale —, Z. Ciev şi I. Mureşan — de o săptămînă promovaţi la Divizia A) şi-a făcut datoria.

Se întrevede o luptă pentru întîietate între FC Electrica şi FZB, la care s-ar adăuga şi Unirea Tomnatic, echipă care a cedat, însă, pasul în repriza secundă a meciului cu Victoria Azur.

Fostele echipe de „judeţ" au şi ele probleme de adaptare la ritmul de joc al Diviziei C dar încet-încet valorile se vor nivela, aşa că se întrevede un campionat echilibrat. Doar „mercenarii" de la Diniaş, cu mari carenţe fizice, ar putea pierde trena.

Cele cîteva eliminări nu au fost dictate ca urmare a unor abateri leşite din comun. Ar fi de consemnat doar faptul că la Nădrag, într-o partidă cu „antecedente" neplăcute, dacă atitudinea antrenorului C. Deliu a fost exemplară, în schimb au impresionat neplăcut „elevii" săi de la Giarmata, Dejeu şi Sîrb, cu frecvente simulări şi parlamentări, care au încins puţin spiritele.

Cîţiva jucători s-au impus în această etapă: Onişa (Modern), Cuvejdian (Deta), Todea (FZB), Rudnianin (Tehnolemn), Cseh (Sînnicolaul Mare) şi portarul Orha (Periam).

Deta — Modern 1-1 (1-0). Arbitru: N. Grigorescu. Joc dîrz, au condus gazdele.

Ceramica — FZB 3-4 (1-2). Arbitru Z. Ciev — 1 cartonaş roşu şi 3 galbene pentru gazde. Oaspeţii au condus în permanenţă.

Sînmartinu Sîrbesc — Şoimii Textila, 3-2 (0-0). Arbitru: I. Spătaru. La gazde, au jucat veteranii Roşca (şi antrenor) şi Şunda. La 1-1, Roşca a ratat un penalty. În min. 88, arbitrul a înştiinţat căpitanii echipelor că prelungeşte meciul cu 3 minute, în ultimul din acestea gazdele înscriind golul victoriei!

Tehnolemn — Periam 2-1 (2-1). Arbitru: I. Popa. Două schimbări neinspirate la pauză, au diminuat randamentul gazdelor.

Laminorul — Giarmata 3-0 (2-0). Arbitru I. Hîrşoveanu. Cite un „roşu" pentru fiecare echipă (bruscare reciprocă).

Sînnicolaul Mare — Dacia 2-0 (1-0). Arbitru C. Furdea. Goluri fără probleme; pe greşelile oaspeţilor, care s-au „stins" după pauză.

Unirea Tomnatic — Victoria Azur 3-1 (3-0). Arbitru: I. Mureşan. Victoria echipei cu un lot mai valoros (inclusiv Crăciun, de la Sînnicolaul Mare, fost în pregătiri cu Poli).

Electrica — Diniaş 10-0 (4-0). Fără cuvinte.

Conduc în clasament, cu cîte 4 puncte: Electrica (14-2), Laminorul (8-1), FZB (9-3) şi Tomnatic (5-2).

Etapa viitoare (sîmbătă, 5 septembrie, ora 11): Victoria Azur — Sînnicolaul Mare, FZB — Tomnatic, Dacia — Sînmartinu Sîrbesc, Şoimii Textila — Deta, Modern — Electrica, Diniaş — Tehnolemn, Periam — Laminorul, Giarmata — Ceramica.

VLAD SINITEANU

FOTBAL • DIVIZIA C ARAD

DAVID ŞI GOLIAT

Crişana Sebiş — C.P.L. Arad 0-0

De această dată David nu l-a învins pe Goliat. Faza cea mai importantă a meciului s-a petrecut în min. 32 cînd micuţul atacant al gazdelor, Ban a scăpat singur spre poartă avîndu-l în faţă numai pe uriaşul Duckadam, acesta a plonjat pentru a închide unghiul, Ban s-a precipitat, a intervenit coechipierul său Stanciu, dar pericolul a fost îndepărtat de apărătorii arădeni. În prima repriză partida s-a desfăşurat mai mult la mijlocul terenului fără acţiuni ofensive deosebite, poate numai ratarea lui Vînătoru, la o greşeală a portarului Giurea este demnă de semnalat. În repriza a doua se joacă ceva mai ofensiv şi după ce Cîndea de la gazde şutează în bara transversală, Vînătoru şi Molnar ratează două mari ocazii de gol. Partida, deşi a avut miză, s-a desfăşurat în deplină sportivitate, neacordîndu-se nici măcar un cartonaş galben. Excelent arbitrajul brigăzii V. Ciurescu, P. Bîndea şi D. Herţeg (Arad).

D.B.G.

REZERVELE ÎNCLINĂ BALANŢA ÎN FAVOAREA GAZDELOR

Şoimii Lipova — Someşul Satu Mare 5-0 (1-0)

Ioan Kocsis (antrenor Şoimii Lipova): **„Am avut o repriză bună, prima, dar am ratat mult. Aslău a marcat cu capul un gol spectaculos. După pauză Cimpian a marcat un gol din lovitură de la 11 m. L-am introdus în teren pe Tuev, un tînăr de la echipa de juniori a U.T.A.-ei, care a marcat două goluri cu care ne-am detaşat de o echipă oaspete masivă, dar cu o medie de vîrstă ridicată. Cel de-al cincilea gol este marcat tot e un nou introdus în echipă, Retfalvi, în min. 85. Arbitraj bun al lui I. Popa (Mediaş).**

Am alinia echipa: Moldovan — Bubela — Porumb, Danci, Dudaş — Aslău, Bulzan, Jurcă, Vărşăndan (min. 75 Retfalvi) — Pupăză (min. 60 Tuev), Cimpian".

DAN BÂRCĂ GRAMA

Celelalte rezultate: Gloria Ineu — Mureşul Zădăreni 3-0; Gloria Arad — Agroindustrial Curtici 0-1; Unirea Şofronea — I.C.R.T.I. Arad 5-0; C.F.R. Arad — Victoria Nădlac 7-4; Vestpetrom Pecica — Bănarul Arad 4-0; Crişul Chişineu Criş — Victoria Ineu 1-0; Şoimii Pîncota — Olimpia I.S.P. Arad 1-1.

FOTBAL • DIVIZIA B Seria a IV-a

ALTĂ MĂRIE...

Cuprom Baia Mare — U.M.T. 1-0 (0-0)

... aceeaşi pălărie. Adică nu-i mai zice C, îi zice divizia B. Doar arbitrajele sînt la fel: ca-n codru. Aşa a fost la Baia Mare, după pauză, în care probabil s-a mărit „strigarea". Aşa că arbitrul Moldovan (Suceava) a muncit din greu din min. 75 pînă în 80, perioadă în care a anulat oaspeţilor un gol perfect valabil, pentru un fault la portar, imaginar, le-a refuzat un penalty clar şi a dictat împotriva lor o indirectă din careu, de la care s-a şi născut golul victoriei (Blaga — 80). De ce a acordat-o? Pentru că portarul Caraivan a jucat cu mîna o minge trimisă „acasă" de Şeţu cu... CAPUL!!! Adică perfect regulamentar!

Altfel, jocul a fost echilibrat, gazdele, antrenate de ex-stelistul Bălan, au dominat dar au slăbit turaţia vizibil după pauză, fiind de mai multe ori surprinse pe contraatac.

Ei, dar avem şi noi hoţii noştri. Cam mulţi, e drept. Cel de la Baia Mare, a mai arătat — corect, de data asta — două cartonaşe roşii, pentru intervenţii neregulamentare în faze de gol, pentru timişoreni „văzîndu-l" Trandu. U.M.T.: Caraivan — Trandu — Solomon, Răcelescu, Belinţan, Miclea — Mada, Steop, Radu — Petrov, Cr. Săvoiu.

C. IVAN

VICTORIE MERITATĂ...

Motorul Arad — F.C. Aris Arad 3-1 (1-0)

Stadion Motorul: duminică, ora 11, teren acceptabil, timp călduros, spectatori: 500.

Arbitri: Gheorghe Gril (Bocşa) — Gheorghe Surdu (Reşiţa), Gheorghe Tiuc (Caransebeş).

Observator: Renus Cîmpean (Arad).

Cartonaşe galbene: Dehelean, Vişan, Madoş, Marco, Plisca.

Jucătorul meciului: DOLHA.

Motorul Arad: Ionuţ — VIŞAN — Dehelean, Bokor, Huszar (cpt) GREPAN, SINESCU II, Novac (min. 78 Medve), DOLHA — Berar (min. 45 Pleşa) Cristea.

F.C. Aris Arad: Popa (cpt) — BURLAN — Pîrvu, Stef — Rad, Madeş, Novanc, Vlătănescu (min. 64 Rus) Suciu — Marco (min. 64 Man) PLISCA.

Au marcat: Sinescu II (min. 22 — Grepan în lupta cu Suciu cade în careu şi arbitrul Gril acordă cu uşurinţă penalty — transformat de Sinescu II).

Cristea (min. 52 — corner executat de Dolha şi Cristea marchează cu capul).

Rad (min. 80 — Ştef şutează la poartă, Ionuţ scapă mingea în faţă şi Rad reia în poartă).

Pleşa (min. 83 — Cristea execută o lovitură liberă şi Pleşa marchează cu capul).

Gazdele s-au adaptat mai uşor condiţiilor de joc şi au prezentat un pericol mai mare în acţiunile ofensive. Sinescu II ratează prima mare ocazie a partidei. În min. 12 Ionuţ scapă copilăreşte mingea din mînă, dar Huszar atent scoate mingea de pe linia porţii. După încă zece minute o fază controversată în careul Arisului, cînd arbitrul Gril acordă un penalty discutabil. Gazdele doresc mai mult victoria şi forţează în atac, dominîndu-şi adversarul. Vlătănescu şutează puternic, dar pe lîngă poartă. Sfîrşitul reprizei îi găseşte pe cei de la Motorul în atac, cînd Dolha centrează precis dar Grepan reia din interiorul careului în Popa. După pauză fizionomia jocului se menţine cu gazele în atac. La unul din acestea Cristea marcînd al doilea gol după ce mingea lovise iniţial bara transversală. F.C. Aris îi scoate din joc pe Marco şi Vlătănescu, slăbind forţa de atac şi, paradoxal, reduce din handicap în min. 80 la o greşeală a aceluiaşi Ionuţ. Acest portar are numai optsprezece ani şi are reale calităţi, de aceea nu trebuie judecat prea aspru. După 2—1, se părea că jocul se relansează, dar Pleşa aduce liniştea în tabăra gazdelor, care obţin o victorie meritată în faţa unei echipe lipsită de motivaţie şi de aplomb.

OVIDIU PĂCURARIU

CLASAMENT

Electromureş	3	2	0	1	8—2	4	(0)
Minerul Voievozi	3	2	0	1	7—2	4	(0)
Motorul Arad	3	2	0	1	6—4	4	(0)
Venus Lugoj	3	2	0	1	6—4	4	(0)
Unirea Dej	3	2	0	1	5—3	4	(0)
Phoenix B.M.	3	2	0	1	4—2	4	(0)
Metalul Aiud	3	2	0	1	5—4	4	(0)
Vulturii Lugoj	3	2	0	1	4—4	4	(+2)
Laminorul Zalău	3	2	0	1	4—6	4	(+2)
Şoimii Lipova	3	1	1	1	6—3	3	(—1)
Astra Arad	3	1	1	1	4—3	3	(+1)
Victoria Carei	3	1	1	1	1—3	3	(+1)
Ocna Sugatag	3	1	1	1	1—4	3	(—1)
Avîntul Reghin	3	1	0	2	6—5	2	(0)
Dermata Cluj	3	1	0	2	5—4	2	(—2)
Aris Arad	3	1	0	2	4—6	2	(0)
Chimica Tîrn.	3	1	0	2	4—6	2	(0)
Minerul Cavnic	3	1	0	2	3—6	2	(0)
Someşul S.M.	3	1	0	2	1—6	2	(0)
U.M.T.	3	0	0	3	2—5	0	(—2)

Celelalte rezultate: Electromureş Tg. Mureş — Laminorul Zalău 5-0; Venus Lugoj — Chimica Tîrnăveni 4-2; Unirea Dej — Vulturii Lugoj 3-0; Minerul Voevozi — Minerul Cavnic 4-0; Metalul Aiud — Avîntul Reghin 3-2, Dermata Cluj — Victoria Carei 3-0; Victoria Ocna Şugatag — Astra Arad 1-0.

FOTBAL • DIVIZIA B Seria a III-a

PARTIDĂ BINE OBSERVATĂ

Minerul Anina — Gaz Metan Mediaş 2-1 (1-0)

După ce în prima etapă a surclasat pe Şoimii Sibiu cu 3-0 echipa minerilor aninenei a întîlnit o altă formaţie valoroasă, Gaz Metan Mediaş, ce emite pretenţii la promovare. În alcătuirea: Steiner — Tănase (Cirjan), Lazăr, Ghideu, Hanciuc — Büllе I, Iorga, Colţa, Maliţa (M. Marcel) — Mathe, Ciurea — gazdele au evoluat fără complexe înscriind foarte repede (min. 7), prin Mathe care a catapultat mingea în poarta adversă cu un şut de la 30 m. Prea siguri de victorie, gazdele se văd egalate în repriza a doua dar numai peste cîteva minute acelaşi Mathe centrează şi Iorga înscrie cu o spectaculoasă lovitură cu capul dintr-o poziţie laterală cam de la 10 m de poartă. Meciul a fost supravegheat de 2 (doi!) observatori: Mircea Dobrău (oficial) şi M. Cezar Ionescu (venit să-l supervizeze). Amănuntele de mai sus ne-au fost furnizate de dl. Robby Benczik, membru în conducerea clubului din Anina şi care s-a mai plîns de jocul dur al oaspeţilor, doi jucători fiind cu arcada spartă.

P. FUCHS

FOTBAL • DIVIZIA A • FOTBAL

DUPĂ UN MECI DRAMATIC...

Unirea Alba-Iulia — C.F.R. Cluj 1-0 (0-0)

Simbătă, ora 11, stadion „Cetate", teren foarte bun, timp canicular, spectatori 4.500.

Arbitri : Ad. Stoica — B. Minea, I. Mureşan (toţi din Bucureşti).

Observator : G. Glişici (Bucureşti).

Cartonaşe galbene : Stoica, Matei, Ivan, Nichimiş.

UNIREA : SELIUC — TĂMAŞ — Nichimiş (cpt.), Corpodean, BRAN — Şipoş (G. MĂRGINEAN, 74), STOICA, Timar, DOBRA — Mitracu, I. MOLDOVAN (P. Mărginean, 29).

C.F.R. CLUJ: Ciucur — CIOCAN — Olar (Cazan, 18), MAN, Matei — MISZTI, TRUŞCĂ, IVAN, Iepure — PIROSKA, ANONIA (Pintea, 63).

A MARCAT : BRAN (min. 86) care a reluat splendid cu capul, o centrare venită de pe partea dreaptă de la Corpodean, din afara careului de 16 m.

JUCĂTORII MECIULUI : Anonia şi Man.

• Calculele hîrtiei indicau la Alba-Iulia o partidă lejeră pentru formaţia gazdă, care pornea favorită. Însă că nu a fost deloc aşa, o indică atît scorul cît şi faptul că oaspeţii au ratat în prima repriză trei—patru mari ocazii de gol. Unirea joacă pe atac, domină centrul terenului dar nu reuşeşte să-şi creeze ocazii de gol, în timp ce oaspeţii, în mare formă, contraatacă foarte periculos, beneficiind de spaţiile largi lăsate de apărarea albaiuliană. • Prima mare ocazie clujeană este consemnată în min. 7 cînd Man centrează foarte periculos şi Truşcă reia din plonjon, puternic, dar puţin pe lîngă poartă. • Următoarea mare ocazie a meciului aparţine lui Anonia (cel mai bun de pe teren) care scapă singur cu Seliuc însă întîrzie şutul, dînd timp lui Bran să respingă în afara terenului. Acelaşi Anonia va rata incredibil în min. 31 şi 44 din poziţii foarte favorabile. • În prima repriză nu am asistat la nici o ocazie mare a unirîştilor. • După pauză, echipa albaiuliană iese, de la vestiare, serios mustruluită de antrenorii săi, hotărîtă să-şi adjudece cele două puncte. Impulsionată de public, Unirea atacă dezlănţuit, dar apărarea adversă, bine organizată în jurul lui Ciocan, nu este dispusă să cedeze. Odată cu trecerea timpului, nervii jucătorilor încep să cedeze şi apar tot mai multe întreruperi ale jocului. Un rol negativ l-a avut şi brigada bucureşteană, care a condus foarte slab această partidă, ale cărei decizii au nemulţumit ambele echipe... • Presiunea din repriza a doua este concretizată pe tabela de marcaj doar odată, în min. 86, cînd Bran a marcat un gol de „fotografie". • Consemnăm deasemenea faptul că, în min. 78, Piroska îl faultează violent pe Tămaş (lovitură cu bocancul în cap), fapt care creează o stare ridicată de tensiune atît între spectatori cît şi între jucători, meciul fiind întrerupt cîteva minute. • În concluzie o victorie dramatică pe care gazdele şi-au apropriat-o doar în ultimele minute.

FLORIN ROMAN

NORMA „JACKIE"

Corvinul Hunedoara — Armătura Zalău 3-0 (2-0)

Simbătă, ora 11, stadion Corvinul, timp canicular, teren foarte bun, spectatori : 1.500.

Arbitri : Constantin Tudor (Bucureşti) — Gheorghe Vodă (Piatra Neamţ) şi Ştefan Costiuc (Siret).

Observator : Alexandru Ţîrlea (Bucureşti).

Cartonaşe galbene : Ortelecan (Armătura).

CORVINUL : IONIŢĂ — BARDAC, STEREAN, Heidiner, Bozga — Chezan, Rus (min. 28, Păcurar), Ţiţă (min. 48, PETCU) — Mitrică, GABOR, E. MARIAN.

ARMĂTURA : Ene — Napradean, Stănică, Chifu, Ortelecan — SĂLĂGEAN, Păscuţă, Păturică (min. 26, SZOKE), Simea — IEPURE, COJOCARU (min. 60, Ziman).

Au marcat : E. MARIAN (min. 1), după ce a driblat portarul, fiind iniţial „găsit" bine de Chezan ; STEREAN (33), reluînd mingea respinsă de Ene la şutul lui E. Marian ; E. MARIAN (67) după un un-doi cu Gabor.

JUCĂTORUL MECIULUI : EMIL MARIAN.

• Căldura caniculară, concediile şi, probabil, amintirile mai puţin plăcute din finalul campionatului trecut, nu au populat tribunele stadionului local, deşi victoria categorică de la Cluj, din etapa anterioară mă făcea să cred altfel • Deşi şi-au îndeplinit „norma Jackie" (reamintesc, minimum 3 goluri de meci, acasă), hunedorenii nu au excelat la „impresia artistică" • Adversarul nu părea să pună probleme deosebite, golul prim a căzut foarte repede, aşa că s-a jucat cu motoarele pe turaţia „economic" • Practic, Corvinul este o echipă cu cîteva clase peste „fostele" divizionare „B" • Fără să forţeze, gazdele şi-au dominat clar adversarul • Scorul putea fi şi mai mare, dar, în minutele 44 şi 84, bara s-a opus golurilor. Au mai fost şi alte 3-4 ocazii clare, pe care hunedorenii le-au ratat cu seninătate • Oaspeţii au avut meritul că nu s-au închis în apărare, jucînd deschis. Valoarea lotului, însă, nu le-a permis mai mult. Totuşi, în patru rînduri, în minutele 19, 40 (de două ori) şi 73, au fost la un pas de gol, dar Ioniţă a fost imbatabil. De fapt apărarea hunedoreană i-a subestimat de la început pe sălăjeni, avansînd mult în terenul advers • O remarcă specială la oaspeţi : extrema dreaptă Iepure, un jucător cum puţine echipe din primul eşalon au • Văzînd-o pe Corvinul în cele două jocuri de acasă (este adevărat, cu adversari mai modeşti) şi coroborînd cu rezultatul de la Cluj, îmi permit să afirm că hunedorenii sînt la ora actuală favoriţii numărul unu ai seriei • Deşi jocul nu a creat probleme, centralul Tudor şi le-a creat el. A fragmentat „cît a putut" jocul, legea avantajului fiindu-i o necunoscută. Nu a acordat un penalty gazdelor, iar după ce, în minutul 80, l-a oprit pe E. Marian (în „colaborare" cu tuşierul Costiuc) într-o fază clară de gol, a fluierat, în ultimele minute, un „festival" de „compensaţii", enervînd pe toată lumea.

DOMIDE ÎL ÎNVINGE PE... POJONI

U.T.A. — F.C. Oradea 2-0 (1-0)

Stadion U.T.A., duminică, ora 17, teren foarte bun, timp călduros, spectatori : 6.000.

Arbitri : Huzu (Sibiu) — N. Florescu (Sibiu), Gh. Mosor (Rm. Vîlcea).

Observator : Alexandru Ioniţă (Bucureşti).

Cartonaşe galbene : Dronca, Ungur, Mitu, Stupar, Ganea, Ciocan.

Cartonaşe roşii : Mitu, Ciocan.

U.T.A. : Sinescu — DRONCA — Gaica (cpt.) R. GEORGE, — RIVIŞ, Mitu, Ţîrlea (Grădinaru, 76), ŢUCUDEAN, Stupar — UNGUR, Tîrţău (Slave, 61).

F.C. ORADEA : Pap — Sălăjan — D. Pop, Ciocan (cpt.), Ganea — V. Pop (Covaci, 76) Darha, ULICI, COSTEA — D. Moldovan, O. Lazăr (Onaca, 45).

Au marcat : UNGUR (min. 22 — lovitură liberă executată de Riviş, Pap respinge defectuos mingea şi Ungur reia în poartă). SLAVE (min. 80 — lovitură liberă executată de Stupar, Slave preia mingea şi şutează la colţ).

JUCĂTORUL MECIULUI : RIVIŞ.

• Debut surprinzător de partidă, arbitrul sibian Aron Huzu eliminînd, în primele zece minute, pe Mitu, respectiv, Ciocan. Echipele se dezmeticesc greu din şoc şi ratează cîte o ocazie prin Ungur, respectiv, O. Lazăr. • Ungur centrează precis, dar Ţucudean reia peste bară. Riviş, care mi s-a părut cel mai bun jucător de pe teren, şutează puternic puţin pe lîngă poartă. • Arbitrul A. Huzu, vrînd să rezolve singur toate problemele, intervine de două ori peste tuşierul N. Florescu. • F.C. Oradea a deziluzionat neavînd forţă în atac, iar în defensivă a păcătuit nu o dată. „Stranierii" D. Moldovan şi O. Lazăr au fost cei mai slabi jucători ai echipei orădene. • Introducerea lui Slave în linia de atac, revitalizează ofensiva gazdelor, acestea marcînd al doilea gol. O victorie fără dubii a arădenilor subliniată şi de gestul lui E. Pojoni, antrenorul secund al F.C. Oradea care l-a îmbrăţişat şi l-a felicitat pe fostul său coechipier de la U.T.A., Flavius Domide, astăzi antrenorul echipei U.T.A.

OVIDIU PĂCURARIU

JOSE RODEN

„Realul va ating

în meciul d

REP. : Señor Carcelen, faptul că aţi venit în România pentru a vedea două partide jucate de Politehnică — şi acasă şi în deplasare — ne face să concluzionăm că Real Madrid tratează cu deosebită seriozitate dubla manşă cu Poli din turul I al Cupei U.E.F.A.. Aşa este?

J.R.C. : Real Madrid tratează, în general, meciurile de cupe europene cu maxim interes. Şi din interes financiar dar în primul rînd sportiv. Faptul că o urmăresc pe Poli şi acasă şi în deplasare înseamnă că acordăm atenţie ambelor manşe.

REP. : Campionatul spaniol va începe abia simbătă. Înseamnă că, la ora meciului cu Poli, Real va avea doar două meciuri de campionat „în picioare". Credeţi că este un handicap pentru echipa dvs. în sensul neatingerii vîrfului de formă, la meciul de la Timişoara ?

J.R.C. : Într-adevăr, nu cred că Real va atinge forma maximă la ora disputării meciului tur. Fără falsă modestie, gîndindu-mă în mod real la cele două echipe cred că vor porni totuşi de la un nivel, oarecum, egal. Aceasta presupunînd ca Poli să atingă vîrful de formă, bineînţeles.

REP. : Toate partidele amicale pe care Real le-a disputat în perioada de pregătire, la diferite turnee, sînt comparabile cu cele de campionat?

J.R.C. : Noi ne-am ales astfel partenerii, încît solicitările să crească treptat şi cred că Real va atinge vîrful de formă în returul de la Madrid.

REP. : Cum a evoluat echipa dvs. la aceste meciuri de pregătire ?

J.R.C. : Cînd Benito Floro şi cu mine am preluat conducerea tehnică, am schimbat complet modul de joc. În ultimii ani Real, jucînd cu libero şi doi stoperi de marcaj, a practicat un joc defensiv, bazat mai mult pe contraatacuri. Noi am introdus un 4-4-2, fără libero. Real va trebui să creeze în toate sectoa rele terenului o presiune perma nentă şi în momentul posesiei balo nului şi în momentul recuperări Jocul va fi mult mai ofensiv. Ş acum vă răspund la întrebare. A ceastă schimbare a jocului s-a in staurat treptat, de la meci la mec

REP. : Jocul trebuie să fie în ge nul Suediei, la Euro '92 ?

J.R.C. : Exact. Sau cum joac Milan, Liverpool şi.. Albacete

REP. : Care ar fi „unsprezecele care s-a cristalizat în acest mo ment ?

J.R.C. Jaro — Sanchis, Rocha Nando, Villaroya (Lasa) — Miche Prosinecki, Hierro, Llorente (Lui Enrique) — Butragueno, Zamorano

REP. : Care sînt cei mai în for mă jucători de la Real, în aces moment ?

J.R.C. : Michel şi Zamorano.

REP. : Cum joacă Prosinecki ?

J.R.C. : Creşte de la meci la mec După un an de pauză, fizic s-a re făcut complet. Rămîne să-şi con firme renumele prin joc.

REP. : Ce este cu accidentare lui Buyo ?

J.R.C. : Şi-a reluat antrenamen tele. A suferit o operaţie la rotulă Nu va juca la Timişoara, dar, a proape sigur în returul de la Ma drid.

„PLEC LA DINAMO, DAR I

REP. : Necazul de ani de zile al druckerilor Politehnicii a fost faptul că pe Titi Varga l-au ocolit ochii selecţionerilor echipei naţionale. Iată că, tîrziu e drept, „Piticul" nostru a debutat în „unsprezecele" tricolor...

T.V. : Sincer să fiu, am sperat şi eu să intru odată şi o dată în vederile antrenorilor naţionalei. Am jucat, zic eu bine, mai mult de şase ani la Poli. Am fost deseori remarcat dar... nu şi convocat. Dl Cornel Dinu m-a urmărit şi astă vară la turneul selecţionatei B, din China, la turneul „Marlboro". Mi-a spus atunci că mă are în vedere pentru „naţională". S-a ţinut de promisiune.

REP. : Ai avut şansa, şi bucuria, ca la debut să şi marchezi...

T.V. : Da, a fost, într-adevăr, o mare bucurie. Să înscrii pentru echipa naţională e o satisfacţie deosebită. Adevărul e că nici eu nu mă aşteptam să marchez în meciul de debut.

REP. : Să discutăm puţin faza golului. Am avut senzaţia că pasa nu ţi-a venit bine ?

T.V. : A fost acolo o ezitare. Ne înţelesesem altfel. Buia trebuia să paseze scurt, iar Ilie Dumitrescu să oprească mingea. Ilie a făcut un pas lateral şi n-a oprit-o. Cînd am văzut că mingea curge spre dreapta, am avut o ezitare, am văzut că zidul deja „ieşise", m-am hotărît repede şi am tras. M-am gîndit fie ce-o fi. Puteam să trag în zid sau peste poartă... Dar a fost gol !

REP. : Îţi aminteşti că şi Timofte a marcat cu Spania, practic, la debut ? Dacă nu luăm în considerare „minutul" din meciul cu Elveţia...

T.V. : Da. Mă gîndeam atunci la bafta lui Tim. Acum am avut-o şi eu...

REP. : Discutăm şi faza penaltyului ratat ?

T.V. : De ce nu ?

REP. : Era stabilit înainte ca, în cazul unui penalty, tu să fii executantul ?

T.V. : Nu. Putea să bată şi Ilie Dumitrescu, şi Dorinel Munteanu, şi Cheregi... A venit Ilie la mine şi mi-a zis : „Bate tu Piticule." Şi am spus : „Bine măi, bat"... Adevăru e că am tras slab. Adică încet. Cre că mă deconcentrasem din cauza ar bitrului.

REP. : Ce se întîmplase de fapt

T.V. : A venit un jucător mexica şi a tras de cîteva ori cu crampoa nele în dreptul punctului de la 11 m Făcuse un şanţ acolo. Apoi arbitru a aşezat mingea tocmai în şanţ. E am tras-o mai înapoi, însă el a în sistat. M-am cam enervat.

REP. : Nu te-ai gîndit să tragi tare

T.V. : Iniţial da. Dar apoi m-ar gîndit că portarul nu-mi ştie „col ţul". N-avea de unde. Şi dacă tră

CARCELEN, forma maximă a Madrid"

REP.: Care a fost cel mai bun ...ei al Realului în pregătiri?

J.R.C.: Contra lui Eindhoven, la ...rneul „Ramon de Caransa", la Ca...z. Am cîștigat cu 3-2, pentru Real ...rcînd Hierro, Michel și Esnaider.

REP.: Deci, încă un jucător nou. ...re sînt de fapt toate achizițiile ...alului din această vară?

J.R.C.: Nando de la Barca, Za...orano de la Sevilla, Juami de la ...al Madrid Deportivo, Toril pro...vat de la tineret, Esnaider de Real Madrid Deportivo, Jovice...i de la echipa de tineret, adus la Partizan Belgrad acum un ... Aragon a revenit de la Valla...lid unde a fost împrumutat ju...tate de sezon.

REP.: Cine a plecat?

J.R.C.: Hagi la Brescia, Aldana ... Coruña, Gordillo la Bettis, Hu... Sanchez la America Mexico, ...nizarez la Celta Vigo.

REP.: Señor Carcelen, pentru ...s. numirea la Real e o revenire. ... 1982 erați jucător cînd Real ...adrid, a fost în România, la Ba... Mare. Nu vreți să punctați, pe ...urt cariera dvs.?

J.R.C.: Am debutat, ca jucător ... Albacete, orașul meu natal, am ...at apoi la Hercules Alicante, iar ...re '81 și '84 am fost la Real, un...mi-am și încheiat cariera. Am absolvit apoi o școală de antrenori, de trei ani. Am promovat cu Albacete întîi în liga a doua, iar apoi, alături de Benito Floro în primera division.

REP: Să vorbim și despre Poli. Cum apreciați jocul cu Universitatea Craiova?

J.R.C.: În primul rînd m-a impresionat ritmul de joc, avînd în vedere căldura insuportabilă pe care s-a disputat Poli a făcut un joc foarte bun. În afară de faza care a generat penalty-ul, Craiova nu i-a pus probleme. Defensiva e foarte sigură. Poli a fost în majoritatea timpului în posesia balonului și prin pase a desființat apărarea adversă. Rezultatul nu reflectă forțele din teren. Poli a avut încă 3-4 mari ocazii.

REP.: Care jucători i-ați remarcat?

J.R.C.: Fundașii laterali Varga și Stoicov, mijlocașul Octavian Popescu și atacantul Uleșan.

REP.: Punctele slabe ale lui Poli?

J.R.C.: Ratează prea mult. Procentajul de realizare a ocaziilor a fost foarte scăzut.

REP.: Cum vi s-a părut Timișoara?

J.R.C.: Un oraș foarte frumos, cu arhitectură deosebită și cu multă verdeață. M-a înnebunit însă căldura. Cînd am plecat din Spania, la Madrid, erau 24 grade Celsius, iar la escală la Frankfurt, era chiar frig.

REP.: Un gînd despre meciul Poli — Real...

J.R.C.: Sper să nu mai fie atît de cald și Poli să nu repete evoluția foarte bună din partida cu Craiova!

REP.: O ultimă întrebare: Ramon Mendoza vine la Timișoara?

J.R.C.: Va fi conducătorul delegației noastre!

A consemnat
NELU SERE

...A-MI RĂMÎNE LA POLI"

...am bine, era gol. Dar am dat prea ...set.

REP.: Cum te-au primit colegii de ...?

T.V.: Foarte bine. Cu Mihali și ...ndoi am fost la lotul de juniori. Dorinel Munteanu îl știu de mult. ...ilalți sînt tineri... De fapt cred ...eu am fost cel mai bătrîn.

REP.: Cornel Dinu?

T.V.: Se poartă deosebit de fru...s. Discută cu noi. E deosebit de ...plicit cînd ne prezintă variantele ...tice...

REP.: Loviturile libere le-ați ...ersat dinainte?

T.V.: Da, marți.

REP.: Și ți-a ieșit... gol?

T.V.: Da, și din poziție centrală, și din lateral dreapta.

REP.: Titi, ești, după mulți ani, un jucător al lui „Poli" care „prinde" naționala și provine din pepiniera proprie. Se discută tot mai aprins că pleci la Dinamo...

T.V.: E adevărat. Transferul e, cum s-ar spune, pe rol. Am discutat cu dl. Ianul, care m-a chemat la Dinamo.

REP.: Și ai acceptat?

T.V.: Bineînțeles. Totul e să se înțeleagă conducerile. Eu zic că merit. După șapte ani la Poli...

REP.: Te gîndești la partea financiară a transferului?

T.V.: Nu numai. E vorba de afirmare sportivă. Dinamo e un club puternic. E o șansă pentru mine. Am deja 28 de ani...

REP.: Te gîndești că ai astfel o șansă în plus pentru a prinde un transfer în străinătate?

T.V.: Și asta, dar e o șansă să fiu convocat la „națională" mult mai des.

REP.: Și dacă te transferi la Dinamo, încă în această săptămînă să zicem, nu-ți pare rău că vei lipsi de la dubla confruntare cu Real Madrid?

T.V.: Pe undeva da. E mare lucru să joci cu Real. Eu am fost pe Bernabeu, dar n-am jucat. Dar dacă se perfectează transferul...

REP.: N-ar fi mai convenabil, avînd în vedere că Dinamo oricum nu te mai poate trece pe lista UEFA, să pleci după partidele cu Real?

T.V.: S-ar putea dar, știi cum e, nu dai vrabia din mînă pentru cioara de pe gard!

REP.: Cine crezi că-l poate înlocui pe Varga, la Poli?

T.V.: Asta nu-i o problemă. Pot juca fundași dreapta Florin Bătrînu sau Diaconescu.

REP.: Poate că în final mai vrei să spui ceva?

T.V.: Da, vreau să spun că dacă plec, indiferent unde, inima mea rămîne la Poli. Aici am jucat de la vîrsta de 8 ani, și, la sfîrșitul carierei, indiferent unde va fi acesta, mă voi întoarce, să trăiesc, la Timișoara.

A consemnat
DUKI POPOVICI

FOTBAL • DIVIZIA A • FOTBAL

CINCI GOLURI... CEREBRALE!

Metalul Bocșa — Metalurgistul Cugir 4-1 (0-0)

Sîmbătă, ora 11, stadion Metalul, teren bun, vreme caniculară, spectatori 600.

Arbitri: Constantin Miclea (Bușteni) — Ion Munteanu și Constantin Ene (ambii București).

Observator: Gheorghe Vasilescu (București).

Cartonașe galbene: Lăcătuș și Călușer.

METALUL: VADASZ — Murar (cpt.) — Videscu, Costescu, COSTACHI, — MARIȘESCU, Banu, ZAH (Talpeș, 66), OLARIU — Caimac (Ciucur, 55), PANESCU.

METALURGISTUL: Călușer — Robuțiu — Lăcătuș, Ohii, Sălăjan — SCHADI, Cristea, GR. MOLDOVAN (cpt.), Balea — Achim, Hegyi (Preda, 83).

Au marcat: PANESCU (min. 53, 70 și 82) cu capul, toate din careul mic, singur față în față cu portarul advers, toate după excelente centrări de pe dreapta efectuate de Zah, Olariu și Costachi peste apărarea adversă, CRISTEA (min. 65) tot cu capul din centrarea lui Lăcătuș care a străbătut tot terenul fără a fi deranjat de nimeni și COSTESCU (min. 77) cu capul, din careul mic după un corner executat de Costachi.

JUCĂTORUL MECIULUI: COSTACHI.

După acel usturător 1—8 administrat de F.C. Maramureș metalurgiștilor din Cugir în prima etapă, se părea că la Bocșa nu se va pune decît problema scorului • Oaspeții s-au prezentat și fără portarul titular Alexoi, îndepărtat de la echipă după meciul sus-amintit, iar de pe banca tehnică lipsea și ex-reșițeanul Carol Gall, cel care a preluat echipa oaspete pentru ultimele etape ale campionatului trecut • Gazdele au făcut în prima repriză o demonstrație de fotbal curat, în forță, dar care nu a reușit modificarea tabelei de marcaj • Ratările incredibile ale lui Marișescu (de două ori), Caimac și Panescu i-au uluit și pe adversari care nu au reușit în această parte a meciului decît un șut (este adevărat spre vinclu) dar care a fost parat de Vadasz • În repriza a doua „iese la rampă" Costachi, coautor la toate cele 4 goluri înscrise, toate cu capul, toate din careul mic, toate după niște centrări peste apărarea adversă • Se pare că Panescu, cu cinci goluri în trei etape, începe să devină un adversar de temut pentru toate echipele. În meciul cu metalurgiștii a demonstrat că, dacă se preocupă de demarcare și nu de marcarea portarului advers, rezultatele sînt promițătoare, el putînd fi cotat ca eroul meciului • Și totuși, nu l-am apreciat ca jucător al partidei, datorită gestului nesportiv față de mai tînărul său coechipier Ciucur, care a preferat un șut în locul unei pase către cel ce marcase pînă atunci 3 goluri • Rămîne în atenția conducerii tehnice bocșene rezolvarea apărării imediate care a gafat de mai multe ori.

PETRU FUCHS

AL DOILEA 1-0, CONSECUTIV

F.C. Drobeta Turnu-Severin — Gloria Reșița 1-0 (1-0)

Sîmbătă, ora 11.00, stadion Municipal, teren bun, vreme caniculară, spectatori: aproximativ 2.500.

Arbitri: V. Ioniță — Șt. Hampu (ambii din București) și Ion Negoescu (Tîrgoviște).

Observator: Mircea Ionescu — București.

Cartonașe galbene: Donoată, Zsizsik, Gugu, David, Pascu.

Cartonașe roșii: David.

F.C. DROBETA: Badea — David (cpt.) — Donoată, GORAN, Păun (Pascu, '57) — Sîrboiu (Moraru, 75'), Șerban, GUGU, NICOLA — COMAN, Stănică.

GLORIA: Fekete — Pătru — Șirian (Tuluc, 70'), Brici, KAPORNYAI (cpt.), Zsizsik, — Bălean, Kiss (Ciornei, 76'), MARCĂ — MARCU, Manole.

A marcat: GORAN (44') care a reluat năprasnic din volé, centrarea lui Gugu, din corner.

JUCĂTORUL MECIULUI: DORIAN GUGU.

• Al doilea joc consecutiv al severinenilor, programat pe teren propriu, terminat cu același scor: 1—0. • S-a jucat de la egal la egal, mai multe ocazii de a înscrie avînd însă gazdele. • Pe cele mai concludente le-am notat: Coman (șut senzațional în bară de la cîțiva metri) în min. 35 și Stănică (șut în adversar, cînd poarta era goală) în min. 83 — pentru gazde — și Bălean (șut puternic respins de portar) în min. 72 pentru oaspeți. • A fost prezent și arbitrul G. Ionescu, în drum spre Reșița pentru jocul cu Gloria Bistrița. • Declarații după meci: Victor Roșca (antrenor principal Gloria): **„A fost un joc bun, tranșant. Regret că n-am finalizat. Victoria gazdelor, meritată."** Doru Popescu (președinte F.C. Drobeta): **„Joc plăcut, cu faze la o poartă și alta, gazdele ratînd cel puțin patru mari ocazii."**

SOREL MANAFU

OTIMAN, HAT-TRICK

F.C. C.F.R. Timișoara — Jiul Petroșani 3-2 (2-1)

Stadion C.F.R., duminică, ora 17, teren bun, timp canicular (peste 30 grade la umbră), spectatori cca. 1200 (din care 100 din Petroșani).

A arbitrat: Ion Cristea (Buc.) ajutat de Gh. Căprărescu (Buc.) și D-tru Catrinescu (Ploiești)

Obs. federal: I. Pepelea (Buc.).

Cartonașe galbene: Contescu, Ciută, Otiman (C.F.R.), Huza, Gașpar (Jiul).

C.F.R. — BOLDOR, — Ciută (cpt.), — Ivan, Ianoșev (75, Bungău), Sîrb, — Heler, Contescu, Neagu, OTIMAN — Simcelescu (75, Trăistaru) Kelemen.

JIUL — GHIȚAN, — Gașpar — Popescu (46' Cămărășan), Huza, DODU — Răducu, Stoica, Stancu, Radu (83' Milencovici) — Militaru, Stăncic.

Au marcat: OTIMAN,

(18') după o combinație reușită, cînd Neagu — a ratat — și Kelemen a reușit să paseze decisiv la Otiman;

RADU (31') care de la 18 m sutează în colțul lung;

OTIMAN (39') după o lovitură liberă de la 30 m, executată de Neagu care pasează în scurt;

DODU (75') care transformă o lovitură liberă de la 25 m, acordată în urma unui henț al lui Ciută;

OTIMAN (82') care realizează al treilea gol dintr-o pasă al lui Nae Trăistaru.

Jucătorul meciului: OTIMAN.

• Înainte de începerea meciului, lumea presei se interesa de Moise, pe la vestiar. „Nu mai vine la pregătire". a fost răspunsul general. Înlocuitorul său Boldor, proaspăt debarcat de la Poli, a corespuns în mare măsură, salvîndu-și echipa în 2—3 ocazii. • În minutul 16, lovitură liberă de la 25 m, indirectă. Neagu se îndreaptă spre balon, publicul așteaptă centrarea dar mijlocașul C.F.R.-ist trage direct și înscrie. Bineînțeles că arbitrul a anulat golul. • Oaspeții au venit la Timișoara puși pe fapte mari. Deși fără Popoviciu, (Liga a II-a, în Elveția) dar cu Militaru, Răducu și Radu foarte activi, ei au dominat o mare parte din repriza a doua. • În prima repriză, feroviarii au obținut 6 cornere iar, între minutele 46—55, ei au beneficiat de 8 asemenea lovituri însă lipsa jucătorilor cu detentă a ușurat foarte mult misiunea apărătorilor petroșeneni. La alte case mai mari, din aceste 14 cornere s-ar fi putut marca două, trei goluri. • După primul sfert de oră din repriza a doua, C.F.R.-iștii ies din joc. Oaspeții sînt primii la minge, egalează și au și cîteva ocazii de victorie. • Centralul Ion Cristea a fost destul de indulgent cu gazdele, neacordînd cartonașul roșu atunci cînd Ciută, în min 75, ca ultim apărător, a comis henț. Despre tușierul Catrinescu, putem spune că a avut două trei ezitări, la semnalizarea ofsaidului, dar în contul ambelor echipe.

În rest, căldură mare.

ȘTEFAN MARTON

Corvinul	3	3	0	0	11- 2	6	(2)
F.C. Maramureș	3	2	0	1	10- 2	4	(0)
Metalul Bocșa	3	2	0	1	8- 3	4	(0)
Metrom Brașov	3	1	2	0	5- 2	4	(0)
I.C.I.M. Brașov	3	2	0	1	7- 5	4	(0)
Unirea Alba-Iulia	3	2	0	1	4- 2	4	(0)
U.T. Arad	3	2	0	1	4- 3	4	(0)
C.F.R. Timișoara	3	2	0	1	7- 7	4	(0)
Drobeta Tr. Severin	3	2	0	1	2- 3	4	(0)
Jiul Petroșani	3	1	1	1	6- 4	3	(1)
Jiul I.E.E.L.I.F. Craiova	3	1	0	2	3- 4	2	(0)
Tractorul Brașov	3	1	0	2	4- 6	2	(0)
Gloria Reșița	3	1	0	2	4- 6	2	(0)
F.C. Bihor Oradea	3	0	2	1	0- 2	2	(0)
Armătura Zalău	3	1	0	2	3- 7	2	(0)
Metalurgistul Cugir	3	1	0	2	5-14	2	(0)
Olimpia Satu Mare	3	0	1	2	3- 7	1	(—1)
C.F.R. Cluj-Napoca	3	0	0	3	2- 9	0	(—2)

Se ambalează deja motoarele pentru anul viitor

WILLIAMS — 15 ani de istorie

De cînd s-a constituit, din 1977, echipa de Formula 1 a lui Frank Williams a cîştigat 59 de curse şi 9 titluri mondiale, dacă le punem în calcul şi pe cele din '92 (5 ale firmei, 4 ale piloţilor). Renumit pentru curajul său, Williams a avut, de multe ori, puterea de a o lua de la capăt; aşa cum s-a întîmplat şi înaintea sezonului '86, cînd a suferit un accident de maşină. În acel an a lipsit de la majoritatea curselor dar a avut satisfacţia victoriei finale a firmei Williams — Honda iar în 1987 pe cea a eventului.

CEL MAI GREU ESTE ÎNCEPUTUL

Formula 1 a fost ambiţia dintotdeauna a lui Frank şi ea s-a realizat în 1969, după ce înainte pregătise maşini pentru alţii şi concurase cu propria lui echipă de Formula 2, pe care şi-a construit-o împreună cu cel mai apropiat prieten al lui, pilotul Piers Courage. Cu acelaşi Piers şi-a făcut intrarea în Formula 1, pe o maşină privată Brabham. Eforturile lor au fost răsplătite cu două locuri secunde, la Monaco şi Watkins Glenn şi cu poziţia a 8-a în clasamentul piloţilor. Anul următor, 1970, aduce o tragedie : Piers îşi pierde viaţa în Marele Premiu al Olandei dar, în ciuda acestei pierderi, Frank rămîne în peisajul „marelui circ" concurînd pe maşini March.

În acest timp, Williams continua să se lupte cu greutăţile financiare. În 1976 se părea că soluţia a fost găsită, în persoana petrolistului austro-canadian, Walter Wolf, însă, după un an de relaţii încordate, acesta se retrage din afacere şi Frank este nevoit să o ia, din nou, de la capăt. Noua lui echipă Williams Grand Prix Engineering dobîndeşte o maşină March pentru pilotul Patrick Neve. Frank îi recrutează pe cîţiva dintre cei mai buni mecanici ai săi plus un promiţător inginer, pe numele său, Patrick Head reputatul director tehnic de astăzi al firmei.

Head tocmai lucra la un model — primul lui model — pentru sezonul 1978, înaintea căruia Frank găseşte un sponsor serios prin care reuşeşte să-l ispitească pe Alan Jones să se alăture echipei.

DEBUTUL ANILOR '80 — PERIOADA AFIRMĂRILOR DEPLINE

La Grand Prix-ul Marii Britanii din 1979, Williams — Ford obţine prima victorie. Autor, Clay Regazzoni, care din acel sezon îl seconda pe Jones. Pasa bună continua şi 4 din cele 6 curse ce mai rămăseseră de disputat îi revin lui Jones.

Anii '80 au debutat excelent pentru Williams : titluri mondiale ale firmei, în '80 şi '81. În 1982, Williams — Ford a încercat să fie prima echipă care cîştigă 3 titluri consecutive. Nu a fost aşa dar noul venit, Keke Rosberg, înlocuitorul lui Jones care se retrăsese, a devenit campion mondial al piloţilor.

În Austria, în 1983, Frank anunţă asocierea cu Honda şi „team"-ul anglo-japonez concurează pentru prima dată chiar în acel an, la Kyalami. Începutul e mai dificil, dar un salt se observă, în 1985, cînd Rosberg are un nou coechipier : Nigel Mansell. Fiecare dintre ei obţine două victorii : Marele Premiu USA East şi cel al Australiei (Rosberg) respectiv Brands Hatch şi Kyalami (Mansell) şi astfel echipa termină pe locul 3 în clasamentul constructorilor. Spre sfîrşitul acelui an, Rosberg îşi anunţă retragerea din echipă, aşa încît, în 1986, el este înlocuit cu Nelson Piquet. Noul pilot se acomodează rapid cu modelul FW 11 şi se impune în Brazilia, în cursa de debut pentru Williams —Honda. Urmează alte 8 victorii de etapă (5 Mansell, 3 Piquet) şi un nou titlu pentru Williams, al treilea.

Tot 9 victorii de etapă au fost obţinute şi în '87 (6 Mansell, 3 Piquet) cu un model FW 11 modificat. În acest an, Piquet a devenit campion mondial, iar Manselli a terminat pentru a doua oară consecutiv al doilea, deşi a lipsit de la M.P. ale Japoniei şi Australiei, datorită unui accident suferit la Suzuka, în calificări. Cu astfel de rezultate, primul loc în clasamentul constructorilor a venit ca foarte firesc.

O NOUĂ PERIOADĂ DE SCHIMBĂRI

1988 a fost un an marcat de schimbări, cu multe urcuşuri şi coborîşuri. După 4 ani de colaborare, Honda a fost înlocuită cu Judd, a apărut un nou model FW 12, iar Patrese i-a luat locul lui Piquet. A fost un an mai slab, dar ambiţiile lui Frank renasc în iulie, cînd semnează un contract de 3 ani cu firma Renault care oferea — de acum — celebrul, motor V.10.

Din 1989 pleacă Mansell, însă la Grand Prix-ul Marii Britanii din 1990 el se răzgîndeşte şi semnează un nou contract cu Frank, care îi pune la dispoziţie noul Williams — Renault FW 14, gîndit de Patrick Head, echipat cu motorul (tot o noutate) RS 3 şi cu o cutie de viteze semiautomată.

Anul 1991 va fi fructuos pentru anglo-francezi : Mansell 5 victorii, Patrese două, iar lupta cu McLaren pasionantă, deşi pierdută. Totuşi, Mansell şi Patrese vor reuşi locurile 2 şi 3 în clasamentul piloţilor, iar Williams — Renault poziţia a doua între constructori.

În sfîrşit, parcă e prea devreme pentru a vorbi despre 1992, deşi ... „les jeuxsont faits".

ADRIAN SCHINDARLI

WILLIAMS — carte de vizită, la zi

Debut în F 1 : Argentina, 1978.
Starturi în Mari Premii : 263.
Victorii : 59.
Pole-position : 48.
Puncte : 1.192,5.
Cele mai bune poziţii în clasamentul piloţilor : locul 1 — Jones (1980), Rosberg (1982), Piquet (1987), Manselli (1992).
Cele mai bune poziţii în clasamentul constructorilor : locul 1 — 1980, 1981, 1986, 1987, 1992.

LES JEUX SONT FAITS

Cursa desfăşurată duminică pe traseul de la Spa (Belgia) a ridicat şi ultimul semn de întrebare care plana asupra Campionatului Mondial de automobilism Formula 1. Deci, etapa a 12-a a decis campioana firmelor, după ce cu două săptămîni în urmă, la Budapesta, Nigel Mansell obţinea punctele necesare pentru a nu mai putea fi detronat din poziţia de lider al clasamentului piloţilor. La Spa şi echipa pe care o reprezintă britanicul, Williams-Renault, şi-a asigurat, cu 4 etape înaintea finish-ului, titlul mondial.

Dar iată, ordinea sosirii în Marele Premiu al Belgiei : 1. Michael Schumacher (10 p), 2. Nigel Mansell (6 p), 3. Riccardo Patrese (4 p), 4. Martin Brundle (3 p), 5. Ayrton Senna (2 p), 6. Mika Hakkinen (1 p). Victoria germanului Schumacher vine să confirme bunele lui rezultate anterioare. În numărul viitor al săptămînalului nostru puteţi citi totul despre Michael, cel care a mai dat o pată de culoare unui campionat ce a fost trecut în umbră de speculaţiile privind bursa transferurilor.

Astfel, brazilianul Senna, care a refuzat oferta firmei Ferrari, i se dau tot mai multe şanse de a alerga în 1993 pentru Williams-Renault. Echipa anglo-franceză şi-a îndreptat privirile spre Alain Prost care în acest sezon s-a recreat. Pe cine va înlocui el ? Pe campionul mondial, „leul" aMnsell sau pe aventurierul Patrese ? După refuzul lui Senna, austriacul Niki Lauda, directorul lui Ferrari, l-a contactat pe compatriotul său Gerhard Berger pe care îl doreşte ca partener al francezului Jean Alesi, în încercarea de a reedita, în 1993, succesele de mult trecute ale căluţului cabrat.

După desfăşurarea a trei sferturi din cursele programate, situaţia în cele două clasamente generale este următoarea — piloţi : 1. Mansell 98 p. ; 2. Patrese 44 p ; 3. Schumacher 43 p. ; 4. Senna 36 p. ; 5. Berger 24 p. ; — firme : 1. Williams-Renault 142 p. ; 2. Beneton Ford 64 p. ; 3. McLaren-Honda 60 p. ; 4. Ferrari 16 p. ;

Programul ultimelor 4 etape : 13 septembrie — Monza ; 27 septembrie Estoril ; 25 octombrie — Suzuka ; 8 noiembrie — Adelaide.

ADRIAN SCHINDARLI

14 campionate, 4 asociaţi, 10 piloţi

1978 : Williams-Ford (locul 9—11 puncte) ; Piloţi : Jones — locul 11 (11 puncte).

1979: Williams-Ford (locul 11 — 75 p); 5 victorii de etapă. Piloţi : Jones — locul 3 (40 p) ; Regazzoni — locul 5 (29 p).

1980 : Williams-Ford — locul I — (120 p) ; 6 victorii. Piloţi : Jones — locul 1 (67 p) ; Reutemann — locul 3 (42 p).

1981 : Williams-Ford — locul 1 (95 p) — 4 v. Piloţi : Reutemann — locul 2 (49 p) ; Jones — locul 3 (46 p).

1982 : Williams-Ford (locul 4 — 58 p) ; una victorie. Piloţi : Rosberg (locul 1 — 44 p) ; Daly (locul 13 — 8 p). Reutemann (locul 15 — 6 p).

1983 : Williams-Ford, Williams-Honda (locul 4 — 38 p) ; una vict. Piloţi : Rosberg (locul 5 — 27 p) ; Laffite (locul 11 — 11 p).

1984 : Williams-Honda (locul 6 — 25,5 p) ; 1 vict. Piloţi : Rosberg (locul 8 — 20,5 p), Laffite (locul 14 — 5 p).

1985 : Williams-Honda (locul 3 — 71 p) ; 4 vict. Piloţi : Rosberg (locul 3 — 40 p) ; Mansell (locul 6 — 31 p).

1986 : Williams-Honda (locul 1 — 141 p) ; 9 vict. Piloţi : Mansell (locul 2 — 70 p) ; Piquet (locul 3 — 69 p).

1987 : Williams-Honda (locul 1 — 137 p) ; 9 vict. Piloţi : Piquet (locul 1 — 73 p) ; Mansell (locul 2 — 61 p).

1988 : Williams-Judd (locul 7 — 20 p). Piloţi : Mansell (locul 9 — 12 p) ; Patrese (locul 11 — 8 p).

1989 : Williams-Renault locul 2 — 77 p ; două vict. Piloţi : Patrese (locul 3 — 40 p) ; Boutsen (locul 5 — 37 p).

1990 : Williams-Renault (locul 3 — 57 p) ; două vict. Piloţi : Boutsen (locul 6 — 34 p) ; Patrese (locul 7 — 23 p).

1991 : Williams-Renault (locul 2 — 125 p) ; 7 vict. Piloţi : Mansell (locul 2 — 72 p) ; Patrese (locul 3 — 53 p).

HANDBAL

Divizia „A", feminin

I.L.S.A. TIMIŞOARA — POLI-A.E.M. TIMIŞOARA 17-17 (10-11)

Aşa cum anticipam în avancronica de săptămîna trecută, printre cele 24 de jucătoare înscrise pe foaia de arbitraj, în acest debut de campionat, nu am remarcat — la capitolul „noutăţi" — decît prezenţa — în poarta echipei antrenate de Constantin Jude şi Iolanda Rigo-Cîmpeanu a internaţionalei de tineret, Ramona Mihalache. În rest, „distribuţiile" au fost aceleaşi pe care le cunoşteam de la sfîrşitul sezonului trecut. Mai mult, adversarele A.E.M.-ului au debutat în divizia „A" fără două piese de bază, Cornelia Buiac şi Paraschiţa Mitu, ambele accidentate. Că în tribunele sălii „Olimpia", printre cei 1.000 de spectatori, se mai aflau şi alte jucătoare — din ambele tabere — cu transferul în suspensie, este altă poveste.

Cele două garnituri s-au reîntîlnit — după o pauză de un an — din nou într-un joc oficial. Majoritatea druckerilor se aşteptau probabil la un joc din care să iasă „scîntei". N-a fost aşa, partida desfăşurîndu-se sub semnul unui fair-play desăvîrşit, atît în teren cît şi pe... băncile tehnice. În teren lupta a fost aprigă, s-a jucat „bărbăteşte", dar nu s-au încălcat limitele regulamentului.

Jocul în sine a fost echilibrat, echipele mergînd, aproape pe toată durata partidei, cap la cap. Ultimul sfert de oră a fost pasionant, iar finalul de-a dreptul incandescent. Între minutele 40-49, textilistele nu ştiu să „ţină" de scor (14-12), ratează incredibil, dau pase la adversar şi acesta (re)preia conducerea (15-14). În ultimele 10 minute, profitînd de căderea, mai mult psihică, a I.L.S.A.-ei, elevele lui C. Jude atacă dezlănţuit, dar Melania Uveghes închide pur şi simplu poarta. În minutul 58 şi 52 de secunde, la scorul de 16-16 A.E.M.-ul beneficiază de un 7 metri care este transformat, egalarea survenind cu 39 de secunde înainte de final tot dintr-un 7 metri. Ce se poate spune despre acest derby local încheiat nedecis : ambele echipe puteau cîştiga, fiecare trecînd pe lîngă victorie în momente favorabile, dar ratările şi-au spus — pentru a nu ştiu cîta oară — cuvîntul.

Au evoluat :

I.L.S.A. : UVEGHEŞ, Bodog — Coman, MOŢU (3), BUHNECI (2), Raicu, SÂNDICA (5), CIOLACU (7), Stupar, Dincă, Giurgea, NICOLAENCO.

POLI-A.E.M. : MIHALACHE, Senciuc — POP (4), Trucă (1), Triţoiu (1), Supleceanu (5), Domşa, Gurgu, Ignea (1), Craiu, STANCOV (4), SUTA (1).

Eliminări : cîte două fiecare echipă. 7 m : I.L.S.A. 8 (1 ratat), POLI-A.E.M., 7.

LUCIAN GHEORGHIU

FLASH:

GHEORGHE COTEC:

„Cei mari ar avea multe de învățat din ambiția copiilor"

REPORTER: Domnule Cotec, precum vedeți ne ținem promisiunea de-a da cuvîntul, în săptămînalul nostru, și unui antrenor de copii. Așadar, cum a fost în Germania?

GHEORGHE COTEC: Am primit o invitație din orașul Ochenhausen unde a avut loc, în perioada 5-12 august, un turneu de pitici, pe categoria de vîrstă 10-12 ani. Acolo, ei au un Complex Sportiv, construit special pentru copii. S-a jucat pe terenuri de 60 m/40 m, cu porți mici de 5 m/2 m. Copiii au avut echipament complet, cu ghete de fotbal. Brigăzile au fost alcătuite din 3 arbitri. Totul a fost STAS, ca la nemți.

REP.: Ce echipe au participat?

G.C.: Au fost copii din Lituania, Cehio-Slovacia, România și din landurile germane. Au fost aproximativ 30 de echipe.

REP.: Ce sponsori ați avut la acest turneu?

G.C.: Ne-au ajutat firmele „1 IUNIE", AUTOTIM și CARDINAL. Și pe această cale, vreau să le mulțumesc pentru ceea ce au făcut, pentru copii. Turneul a durat doar două zile, pentru că s-a jucat non-stop, de dimineață pînă seara.

REP.: Au putut juca copiii o zi întreagă fotbal pe căldura toridă a lunii august?!

G.C.: Da, au fost pregătiți pentru așa ceva. Au jucat cîte 6 meciuri/zi. Un meci dura 30 minute iar pauza dintre meciuri era de cca. o oră și jumătate.

REP.: Mi se pare totuși extraordinar faptul că niște puști, de 10 ani, să reziste 6-7 ore pe caniculă, în teren.

G.C.: Să știți că copiii au avut o ambiție extraordinară, pentru a cîștiga acest turneu. M-au surprins și pe mine, prin dorința de victorie și puterea lor de mobilizare.

REP.: Care au fost rezultatele?

G.C.: Foarte bune. La grupa mare (cea de 12 ani) am jucat, în semifinale, cu Slavia Praga iar în finală cu F.C. Berlin. Pe cehi i-am bătut cu 3-1 iar meciul final l-am cîștigat cu 1-0. Grupa mică (cea de 10 ani) a jucat, în semifinală, cu echipa din Frankfurt iar în finală au învins pe micuții de la Banik Ostrava, cu 1-0.

REP.: Vreți să remarcați pe cîteva dintre viitoarele, posibile, vedete?

G.C.: Îi remarc întîi pe toți copiii pentru că s-au bătut extraordinar pentru victorie. Cei mari ar avea multe de învățat, în acest sens. Cel mai bun jucător al turneului a fost declarat Cristian Roșu, golgeter la grupa mică a fost Alexandru Matei dar vreau să spun că absolut toți copiii au fost extraordinari. Am primit și cupa Fair-play, pentru cea mai disciplinată echipă.

REP.: Care au fost condițiile de cazare, de masă?

G.C.: Extraordinare. Am stat într-o cazarmă de reciclare, pentru ofițerii trupelor NATO, în niște condiții mai bune decît în hotelurile noastre. Unitatea era la vreo 10 km de oraș, în mijlocul unei păduri, într-o zonă foarte frumoasă. La 15 km de noi, era granița cu Olanda.

REP.: Din cîte ați observat la celelalte echipe, care este situația marilor puteri fotbalistice, la nivelul copiilor?

G.C.: M-au impresionat nemții și cehii, prin gabarit și forță. Ei sînt mult mai bine dezvoltați fizic decît noi. Ai noștri au fost mai iuți și mai tehnici dar au fost handicapați de dezvoltarea lor fizică.

REP.: În încheiere, o întrebare oarecum deplasată de la actualitatea imediată. Domnule Cotec, sînteți — de cîțiva ani buni — antrenor la copii și juniori și, probabil, că v-ați format, deja, o părere. De ce credeți că foarte mulți — dacă nu majoritatea — juniorilor talentați se pierd pe drum în timp ce copii care, inițial, promiteau mai puțin ajung fotbaliști buni?

G.C.: Este, poate, și o lipsă de răbdare — pentru că performanța nu vine bătînd din palme — dar, poate, la fel de importante ca și talentul sînt voința și seriozitatea lor. Talentul poate exploda la 16 ani dar, dacă nu-l susții prin muncă, se stinge și te depășesc alții mai puțin talentați dar mai ambițioși. Și, în fond, mai este și problema șansei; adică a culoarului pe care ți-l oferă viața. Unii sar la 17 ani în divizia A, fără a fi formidabili, iar alții strălucesc o viață întreagă în județ și nu-i vede nimeni.

IOAN DORIN VOINEA

URECHEA CIULITĂ

Iosif Lucaci (antrenor F.C. Oradea): **„O mare deziluzie pentru mine sînt jucătorii cu nume, din echipa mea. Numele, oricît ar fi de mare, nu joacă singur în ziua de azi".**

Flavius Domide (antrenor U.T.A.): **„Am dorit cu ardoare victoria. Ne-a oprit la timp arbitrul Aron Huzu care ne-a amendat cu patru cartonașe galbene și unul roșu".**

Stelian Trandafirescu (către antrenorul secund al Realului, J.R. Carcelen): **„Tot Beenhakker e antrenor la Real?"**

D. Fontul (medicul echipei Drobeta): **„Nu-i mai înțeleg pe suporterii noștri. Dacă-i 5-0 vor șase, dacă-i 1-0 vor măcar două. Pareă jucăm singuri!".**

Eugen Cocea (ziarist sportiv, cotidianul „Timișoara"): **„La un circuit de Formula 1 merită să mergi chiar și numai pentru a vedea fetele de la «Marlboro»!".**

Remus Cîmpeanu (observator la meciul Poli — Universitatea): **„Foarte bun arbitrajul lui Dan Petrescu. Cred însă că, la faza cînd tribunele au reclamat penalty la Ulești, trebuia să acorde indirectă".**

Jose Rodenas Carcelen (antrenor Real): **„Îmi place terenul de joc al stadionului Politehnica. Gazonul e excelent. La noi, sînt multe echipe din prima ligă care n-au așa ceva".**

BUGGS BUNNY

REPLAY

■ Lucescu despre cazul Maradona: **„Dieguito va ajunge pînă la urmă la Napoli, dar el cere toți banii înapoi pe care i-a pierdut în perioada de suspendare (...). Ideea reîntoarcerii lui la echipă vinde urgent toate abonamentele, iar totul este o uriașă lovitură publicitară". (...) Personal, însă, cred că Maradona nu mai poate juca la Napoli, adică într-un campionat precum e cel italian: mi se pare imposibil ca un jucător de înălțimea lui, 1,65 metri, să ajungă pînă la 90 de kilograme și apoi, revenind la 77 de kilograme, să-și reintre în formă maximă, aceea care l-a consacrat. O asemenea aventură de greutate nu iartă niciodată** (Fotbalul Plus).

■ Dezagreabilă, pentru noi cei puțin, apariția președintelui lui F.C. Dinamo, Vasile Ianul, la TVR 1, cu o insolență și grandomană luare de poziție în problema proiectatului concert al lui Michael Jackson de pe Stadionul „Național" din 1 octombrie, la o zi după returul Dinamo — Kuusysi Lahti, din C 1, care nu se va mai putea disputa astfel pe marea arenă bucureșteană. După cum se știe, Dinamo, își dispută, de mai multă vreme, meciurile de „acasă" pe acest stadion, renunțînd la cel din Șos. Ștefan cel Mare, pe motiv că nu e proprietatea clubului, ci a Ministerului de Interne. Numai că, oricîtă independență și-ar aroga Ianul, și clubul Dinamo (inclusiv secția de fotbal, devenită autonomă) este tot proprietate departamentală. După cum, stadionul Național nu este al lui Dinamo și totuși clubul a făcut investiții în această arenă?! E limpede că interese subterane, legate de... privatizare, se circumscriu acestei situații bizare și acestui „independent" club de fotbal. Club care, ne repetăm, trebuie să fie al cuiva și este în continuare al M.I.-ului, pînă cînd va fi CUMPĂRAT, la licitație, conform legilor în vigoare, de viitorul proprietar. Sau viitorii acționari.

Pînă atunci, lui Vasile Ianul nu-i rămîne decît să se dea mare susținînd că pe el nu-l interesează Michael Jackson și prin urmare Dinamo va juca pe 30 septembrie pe „Național". Trebuie să-l readucem cu picioarele pe pămînt, deși, sîntem și noi mult mai aproape de fotbal decît de vedeta americană și de muzica sa: Michael Jackson înseamnă pe lumea asta ceva mai mult decît Dinamo, iar prezența sa la București e „ceva" mai interesantă decît „marele" derby cu campioana Finlandei. Poate nu ne place nici nouă, dar mai există și alteeva decît fotbal, pe lume.

■ Penalty-ul din meciul Poli — Sportul Studențesc, în viziunea presei:

„(...) 11 metri dictat pentru o... autodezechilibrare a lui Rosenblum în careu" (Sportul Românesc).

„(...) Socotim justificată (...) acordarea penaltyului, Rosenblum fiind «agățat» de P. Cristian". (Gazeta Sporturilor).

MILAN CÎȘTIGĂ SUPERCUPA ITALIEI

Campioana Italiei, A.C. Milan și cîștigătoarea Cupei Italiei, Parma, și-au disputat duminică seara Supercupa. Conform regulamentului, a avut loc un singur meci, pe terenul campioanei.

Așadar pe stadio Giuseppe Meazza în fața a 70.000 spectatori la fluierul arbitrului Luigi Pairetto s-au aliniat formațiile:

MILAN: Antonioli — Tassotti, Bares, Costacurta, Maldini, Gullit (min. 46 Evani), Albertini, Donadoni, Lentini, Papin (min. 67' Massaro), Van Basten.

PARMA: Taffarel — Apolloni, Benarrivo, Minotti, Matrecano, Di Chiara, G. Pin (min 70' Cuoghi), Zoratto, Osio, Melli, Asprilla.

Începutul în forță al rosso-nerilor e concretizat pe tabela de marcaj în min 15 cînd balonul circulă pe traseul Maldini — Papin, Van Basten, olandezul introducîndu-l în poartă din apropiere.

Parma începe să iasă la joc, avînd în noua achiziție, columbianul de 23 de ani, Faustino Asprilla, un adevărat argint viu. În ultimul minut al primei reprize, acesta este agățat în careu de Antonioli și golgeterul Melli transformă penalty-ul acordat de arbitru.

După pauză, în dorința de-a obține victoria, Milan joacă cu garda deschisă, permițînd adversarei sale să rateze de două ori prin aceiași Asprilla și Melli din situații rarisime, avîndu-l de fiecare dată în față doar pe portarul Antonioli.

În min 67 Capello îl introduce în teren pe Massaro în locul lui Papin și după numai 4 minute, eterna rezervă își face încă o dată datoria reușind să devieze în plasă un șut-centrare a lui Tassotti, pecetluind astfel victoria milanezilor.

De remarcat că au lipsit din cele două echipe, datorită unor accidentări, cîteva piese de bază: Rijkaard la gazde și Grün și Brolin la Parma.

SANDU USUSAN

NU-I VESTIARU' SEIF DE BANCĂ

• Abia că s-a mutat Federația în casă nouă (era să zic Casa Scînteii) și-au și început să lucreze microfoanele îngropate de noi, din timp, sub tapet. Nu ne-a venit să ne credem... agenților dar iată că treaba e groasă. 9 echipe de pe plaiurile moldovene și dobrogene, ale diviziei „B", se pregătesc să tragă obloanele și să renunțe la campionat. Ziua de astăzi, 1 septembrie, este ca o pisică neagră pentru fotbalul românesc.

• Două cunoștințe vechi: CSM Reșița și arbitrul George Ionescu. Bucureșteanul i-a mai condus pe reșițeni, în două ocazii: 2—2, acasă, tot cu Gloria Bistrița (după meci a fost declarată starea de necesitate, la vestiare) și 1—2 la Alba Iulia, în primăvara aceasta, după bomba aruncată de Țălnar. Pentru a evita orice incident de data aceasta, organizatorii l-au expediat cu o mașină la București, imediat după încheierea partidei. Adevărată pleașcă pentru trimișii Gazetei Sporturilor și ai săptămînalului Fotbal Plus.

• Sezonul 1992-1993 a început nefast pentru antrenorul Gavrilă Biro. După puciul de la UTA, acum a fost schimbat și de la conducerea tehnică a Arisului — în condiții nu tocmai clare și elegante. Se pare că tăria de caracter și refuzul oricărui compromis sînt defecte mari în fotbalul românesc.

• Sîmbătă, la prînz, în pauza meciului Corvinul Hunedoara — Armătura Zalău, la vestiar. Talentatul atacant Cojocaru — ex-U. Cluj, ex-Corvinul și deocamdată Armătura — se duce la antrenor și cere să fie schimbat, deși jucase foarte bine în prima repriză. Motivul: nevasta sa, rezidentă în Hunedoara, a venit cu cei trei copii, la stadion, ca să-i mai amintească de familie. E normal ca o asemenea vizită să te scoată din formă.

• La partida Crișul Chișineu Criș — Victoria Ineu a fost... blestemat să fie numit, arbitrul E. Gheorghel jr. În primele minute, la o firavă intenție de a scoate un cartonaș galben din buzunar, jucătorii echipei gazdă l-au lovit cu picioarele în rinichi.

În acest stil și cu asemenea argumente, a fost forțat să conducă întreaga partidă. Nu uităm faptul că și în prima etapă a campionatului diviziei C, Arad, aceiași matadori s-au purtat la fel față de arbitrul Gheorghe Munteanu. Domnule colonel Selejan, trimiteți blindatele la Chișineu (Criș).

(AGENTURA)

GOAL TROTTER

• Olandezul Leo Beenhakker, fost la Real Madrid este noul antrenor al echipei elveţiene Grasshopers Zürich, care a avut un început slab de campionat.

• Amical, la Milano, între concitadine: A.C. Milan — Inter 1-0 (Papin — min. 3). Internaţionalul francez a fost singurul jucător invitat după meci la dineul conducătorilor de la Milan.

• Ex-dinamovistul Damaschin a intrat în dizgraţie la Feyenoord, fiind în căutarea unui alt contract.

• Interesante partide la Torino: Juventus — S.U.A. 3-0 (Vialli — 7, Cravanelli — 29 — 11 m, Baggio — 67); Juventus — Rusia 2-1 (Kohler — 72, Platt — 87, respectiv, Lediakov — 88).

• Andreas Brehme (Zaragoza), aflat în tratament în Germania, a declarat că se retrage din echipa naţională, unde va mai juca numai dacă postul său va rămîne descoperit.

• La Saint Vincent: Fiorentina — Rusia 0-1 (Popov, 86).

• Irlandezul Terry Phelan (25 ani) a trecut de la Wimbledon, pentru 2,5 milioane lire sterline, la Manchester City (oraşul natal).

• În Cupa Italiei, în meci tur, la Navarre (terenul din Brescia fiind suspendat): Brescia — Verona 2-3. Hagi a marcat un gol.

• Osvaldo Bagnolli, antrenorul lui Inter, a declarat că Schillaci va fi unul din titularii atacului, al doilea urmînd a fi ales între Pancev şi Ruben Sosa.

• Matthäus s-a întors de la Inter la Bayern, contra unei sume de aproximativ 4.000.000 DM.

• Amicale interţări: Ankara: Turcia — Bulgaria 3-2; Paris: Franţa — Brazilia 0-2 (Rai — 43, Luiz Henrique — 52); Nyiregihaza: Ungaria — Ucraina 2-1. Arbitru: O. Streng; Oslo: Norvegia — Suedia 2-2; Jakestad: Finlanda — Polonia 0-0.

• Maradona a fost trecut de Napoli pe lista cu jucătorii pentru primul tur din C3, înaintată la U.E.F.A.

• Mare surpriză, în gr. a 3-a a preliminariilor C.M., la Riga, Letonia — Danemarca 0-0.

O SĂPTĂMÎNĂ DE FOTBAL ROMÂNESC

• Steaua l-a înscris şi pe Buia pe lista jucătorilor pentru primul tur al C 2, expediată la U.E.F.A. Transferul său nu este încă definitivat existînd o ofertă de 200.000 de dolari de la Germinal Ekeren. Steaua oferă lui F.C. Maramureş doar 80.000 de dolari, iar pe fir mai e şi Rapid care are şi ea semnătura băimăreanului căruia i-a dat şi un avans de 10.000 de dolari, în iarnă.

• Grav accident de circulaţie la Constanţa, unde maşina condusă de Neagoe, recent sosit pe litoral de la Craiova, a derapat lovind un copac. Neagoe se întorcea împreună cu 3 coechipieri de la localul unde îşi sărbătorise ziua de naştere. Portarul Anton se află în starea cea mai gravă (traumatism cranio-cerebral şi fractură de femur). Butoiu şi Neagoe sînt şi ei în spital. Doar Popovici a scăpat cu uşoare leziuni.

• La Radom: Polonia B — România B 1—0, pe fondul unui arbitraj tendenţios, recunoscut de gazde ca atare.

• La Bucureşti: România — Mexic 2—0 (1—0), Varga (45), I. Dumitrescu (84). **România:** Tene — Varga, Mihali, Cheregi, Săndoi, D. Munteanu — Buia (70 — Panduru), Timofte I, I. Dumitrescu (84 — Selymesi) — Gerstenmayer (46 — Hanganu; 79 — I. Stan), Gane.

• Comisia Campionatului Naţional a hotărît suspendarea jucătorilor Sburlea (4 etape), G. Răduţă (3), Petre (3), Pitulice (2).

• Comisia de Arbitri l-a suspendat pe Ion Danciu, care a condus partida Poli — Sportul, pe 8 etape. Arbitrul petroşenean a înaintat un memoriu Comisiei de Apel.

CALCIO ITALIA

Azi, încheiem prezentarea loturilor divizionarelor A din campionatul italian, ediţia 1992-1993.

PARMA

Preşedinte: GIORGIO PEDRANESCHI; Antrenor: NEVIO SCALA (confirmat); Stadion: ENNIO TARDINI — capacitate 22.000 locuri; Sponsor: PARMALAT; Culori: ALB-GALBEN.

Lotul de jucători:

Portari: Taffarel, Ballota, FERRARI (Avellino).

Fundaşi: Apolloni, Donati, Grün, Zoratto, Minotti, Benarrivo, MATREGANO (Foggia), FRANCHINI (Avellino).

Mijlocaşi: Cuoghi, Pulga, Catanese, BERTI (River Plata), PIZZI (Inter), MONZA (Modena).

Atacanţi: Di Chiara, Osio, Melli, Brolin, ASPRILLA (Nacionali) Medellin).

PESCARA

Preşedinte: PIETRO SCIBILIA; Antrenor: GIOVANNI GALEONE (confirmat); Stadion: ADRIATICO — capacitate 25.000 locuri; Sponsor: CIS-GELATI; Culori: ALB-ALBASTRU.

Lotul de jucători:

Portari: Savorani, Torresin.

Fundaşi: Alfieri, Di Cara, Nobile, Righetti, MENDY (Monaco), SIVEBAEK (Monaco).

Mijlocaşi: Allegri, Ceredi, De Julius, Ferretti, Rosati, Impallomeni, ŠLISKOVICI (Rennes), PALLADINI (Sambenedettese).

Atacanţi: Bivi, Massara, Monelli, Sorbello, Martorella, BORGONOVO (Fiorentina), COMPAGNO (Cosenza).

ROMA

Preşedinte: GIUSEPPE CIARAPICO; Antrenor: VUJADIN BOŞKOV (nou, a venit de la Sampdoria); Stadion: OLIMPICO — capacitate 79.571 locuri; Sponsor: BARILLA; Culori: GALBEN-ROŞU.

Lotul de jucători:

Portari: Cervone, Zinetti, Tontini.

Fundaşi: Carboni, Comi, Nela, Garzya, Aldair, Tempestilli, BENEDETTI Torino).

Mijlocaşi: Giannini, Piacentini, Salsano, Bonacina, Hässler, MIHAILOVICI (Steaua Roşie).

Atacanţi: Carnevale, Muzzi, Rizzitelli, CANGGIA (Atalanta).

SAMPDORIA

Preşedinte: PAOLO MANTOVANI; Antrenor: Sven-Göran Eriksson (nou sosit de la Benfica Lisabona); Stadion: LUIGI FERRARIS — capacitate 40.900 locuri; Sponsor: ERG; Culori: ALB-ALBASTRU.

Lotul de jucători:

Portari: Pagliuca, Nuciari.

Fundaşi: D. Bonetti, I. Bonetti, Lanna, Mannini, Vierchowod, SACCHETTI (Modena), WALKER (Nottingham Forest).

Mijlocaşi: Invernizzi, Katanec, Lombardo, CORINI (Juventus), JUGOVICI (Steaua Roşie), ZANINI (Juventus).

Atacanţi: Buso, Mancini, M. SERENA (Verona), CHIESA (Chieti), BERTARELLI (Ancona).

TORINO

Preşedinte: GIAN MAURO BORSANO; Antrenor: EMILIANO MONDONICO (confirmat); Stadion: DELLE ALPI — capacitate: 67.000 locuri; Sponsor: BERETTA; Culori: VIŞINIU.

Lotul de jucători:

Portari: Marchegiani, Pastine, Di Fusco.

Fundaşi: Annoni, Bruno, Cois, Mussi, SERGIO (Lazio), CHITI (Cagliari), ALOISI (Ascoli), DELLI CARRI (Lucchese).

Mijlocaşi: Fusi, Scifo, Sordo, Venturin, ZAGO (PISA), FORTUNATO (Bari), Puglisi, SARALEGUI (Nacional Montevideo).

Atacanţi: Casagrande, Vieri, POGGI (Venezia), SILENZI (Napoli), AGUILERA (Genoa).

UDINESE

Preşedinte: GIOVANNI CARATTOZZOLO; Antrenor: ADRIANO FEDELE (confirmat); Stadion: FRIULI — capacitate: 43.000 locuri; Sponsor: REX; Culori: ALB-NEGRU.

Lotul de jucători:

Portari: Di Leo, Giuliani.

Fundaşi: Calori, Compagnon, Contratto, Oddi, Mandorlini, S. PELLEGRINI (Roma), BRAMBATI (Bari), AL. ORLANDO (Sampdoria), GOLINELLI (Carpi).

Mijlocaşi: Dell'Anno, Manicone, Mattei, Pittana, Sensini, Vanoli, Rossitto. CZACHOWSKI (Legia Varşovia).

Atacanţi: Balbo, Marronaro, Nappi, BRANCA (Fiorentina).

SANDU USUSAN

CAMPIONATUL ENCLEZ

ÎN 72 DE ORE S-AU SCHIMBAT 3 LIDERI!

Etapa a IV-a, a decurs conform aşteptărilor: Manchester Utd. (1—0 la Southampton pe o ploaie englezească) şi Manchester City cu White în prim-plan, au obţinut prima victorie în acest sezon iar Wimbledon primul punct, tocmai în faţa fostului manager Dave Bassett, acum la Sheffield Utd. Învingători la Coventry cu 1—0 (gol Andy Impey în min. 45 în urma unei faze create de Les Ferdinand), Q.P.R. a preluat de la gazde fotoliul de lider, performanţă la care a visat timp de 5 ani!

Francezul Cantona a spălat ruşinea acelui 1—4 de la Boro, contribuind cu un hat-trick la zdrobitorul 5—0 administrat de campioni (Leeds Utd.) lui Tottenham, care la un start dezastruos (nici o victorie, eliminări din joc—Ruddock) mai află că ar putea rămîne şi fără scoţianul Durie, oficial acuzat de Football Association de purtare neprofesională în timpul meciului din etapa a II-a Tottenham—Coventry. Raportul arbitrului Dermott Gallacher precizează că Durie a încercat eliminarea din joc a lui Andy Pearce (Coventry) dînd impresia că a fost lovit intenţionat cu capul de acesta şi simulînd accidentarea. Durie e pasibil de o amendă substanţială şi o suspendare îndelungată dacă în timp de 14 zile nu va dovedi cu ajutorul înregistrării video că a fost într-adevăr lovit. Iată rezultatele complete ale etapei a IV-a:

ARSENAL — OLDHAM 2-0 (2-0) Winterburn, Ian Wright; CHELSEA — BLACKBURN ROVERS 0-0; CRYSTAL PALACE — SHEFFIELD WEDNESDAY 1-1 (1-0) Young (41) — Williams (66); COVENTRY — Q.P.R. 0-1 (0-1) Impey (45); LEEDS — TOTTENHAM 5-0 (3-0) Wallace (19), Cantona (26; 31; 46), Chapman (66); EVERTON — ASTON VILLA 1-0 (0-0) Johnston (88); IPSWICH — LIVERPOOL 2-2 (0-1) Dozzell, Kiwomya (90) — Walters, Molby (penalty — 70); MANCHESTER CITY — NORWICH CITY 3-1 (White — 2, McMahon-Megson); SHEFFIELD UTD. — WIMBLEDON 2-2 (0-1) Beesley, Hodges-Barton, Holdsworth; SOUTHAMPTON — MANCHESTER UTD. 0-1 (Dion Dublin — 87).

Etapa a V-a:

Simbătă:

ARSENAL — SHEFFIELD WEDNESDAY 2-1 (2-1) Parlour, Merson-Hirst.

CHELSEA — Q.P. R. 1-0 (0-0) Mick Harford (58).

Golgeterul lui Q.P.R., Les Ferdinand, n-a mai avut precizia din primele etape, ratînd 3 ocazii mari şi astfel echipa sa a fost lideră pentru doar 72 de ore!

CRYSTAL PALACE — NORWICH CITY 1-2 (1-1) McGoldrick (20) — Young (16 — autogol), Phillips (75).

COVENTRY — BLACKBURN ROVERS 0-2 (0-0) Shearer (70 — penalty), Atkins (77).

Faultul în careu al lui Lloyd McGrath asupra lui Alan Shearer a hotărît soarta partidei. Astfel, Rovers a devenit lideră pe acelaşi stadion (Highfield Road) pe care cu 3 zile în urmă Q.P.R. reuşea acelaşi lucru în dauna fostei lidere, Coventry City!

EVERTON — WIMBLEDON 0-0.

LEEDS UTD. — LIVERPOOL 2-2 (1-1) McAllister (7), Chapman (87) — Whelan (45), Molby (71 — penalty).

Ultima înfrîngere în campionat a lui Leeds la Elland Road datează din sezonul 1990—'91: 4-5 cu... Liverpool căreia i-au lipsit 3 minute pentru repetarea istoriei. Lee Chapman a marcat (a cîta oară?) golul salvator pentru Howard Wilkinson. 30.495 spectatori au asistat la cel mai bun meci al acestui început de sezon, eroii fiind: LEEDS: Lukic — Newsome (care l-a faultat în careu pe Walters în min. 71), Whyte, Fairclough (min. 76 — Hodge), Dorigo-McAllister, Batty (min. 76 — Strachan), Speed — Cantona, Chapman, R. Wallace; LIVERPOOL: James — Jones, Harkness, Wright, Burrows — Stewart (min. 74 — Marsh), Molby, Saunders (Walters), Whelan — Rush, Redknapp.

MANCHESTER CITY — OLDHAM ATH. 3-3 (3-3) Quinn, M. Wonk, White — Jobson, Milligan, Halle. Scorul final s-a stabilit încă din min. 38!

NOTTINGHAM FOREST — MANCHESTER UTD. 0-2 (0-1) Hughes, Giggs.

Este prima victorie obţinută de Man. Utd. la City Ground după 6 ani!

SHEFFIELD UTD. — ASTON VILLA 0-2 (0-1) Gary Parker — 2.

SOUTHAMPTON — MIDDLESBOROUGH 2-1 (0-0) Le Tissier (penalty), Banger — Wilkinson.

Duminică:

IPSWICH TOWN — TOTTENHAM 1-1 (1-1) John Wark (45) — Jason Cundy (29).

În clasament, pe primul loc se află Blackburn Rovers (11 pct.) urmată de Q.P.R. şi Norwich cu 10 puncte, Everton, Arsenal şi Coventry cu 9 puncte. Pe ultimele locuri: Nottingham Forest şi Tottenham cu 3 puncte şi Wimbledon cu 2 puncte.

MIHAI COMŞULEA

Publicaţie a
S.C. „CENTAUR" S.R.L.
Editată de
S.C. „TIMIŞOARA" S.A.
Tiparul executat la
S.C. „HELICON" BANAT S.A.

COLECTIVUL DE REDACŢIE: Marcel Tolcea — redactor şef, Ioan Dorin Voinea — redactor şef adjunct, Duki Popovici — secretar general de redacţie, Radu Suciu — şef departament fotbal, Nick Lengher — tehnoredactor, Adrian Schindarli, Ovidiu Păcurariu, Lucian Gheorghiu — reporter special.
COLABORATORI PERMANENŢI: Ştefan Marton, C-tin Grigore, Petru Fuchs, Dan Bârcă Grama, Marius Dan, Vlad Siniteanu, Ionel Sere, Sandu Ususan, Ghiţă Ochisor, Marius Duvlea, Marian Popovici, Marius Dura, Florin Roman.
FOTOREPORTERI: Petru Fuchs, Dragan Vuin, Dan Buruleanu
ECHIPA TEHNICĂ: Mircea Gui şi Tiberiu Lazăr — tynotip; Nicu Berechet şi Călin Pascaru — paginaţie.
ADMINISTRATOR: Cristian Simedrea.
Corespondenţa se primeşte la C.P. 111, oficiul Poştal nr. 1 Timişoara.

UN FAPT E CERT. L-AM PĂCĂLIT PE CARCELEN

SPORT vest

• Anul II, nr. 36 (40) • 8-14 septembrie 1992 •
Apare marți • 8 pag. 20 lei •
Publicația se difuzează în județele Arad, Bihor, Caraș-Severin, Hunedoara, Alba, Timiș

* ÎN SERIAL ÎN VEST SPORT *

PUTEREA ȘI FOTBALUL

Azi, Comandantul Poliției Județene Timiș:

VASILE COPORAN

Vocea Porumbelului Pilot

(nu iese fum fără zvon, nici pitic din toaletă)

Orice ați spune, sîntem mari. L-am dus pe señor Carcelen. A venit omu' și l-am speriat. Cu Craiova. Cînd să ne tragem și noi sufletu', ca tot omu', a venit Majearu și ne-a... speriat două puncte. • Duminică Piticu s-a dat mare. Nu al nostru, că avea două galbene, ci ălălalt, mai bătrîn, tot Titi, da' Teașcă — cum îl numesc cei de la evidența populației. A fost în largul său. După ce a golit spațiul din jurul băncilor tehnice, de-au stat conducerile în tribună cu poporu', a fost însă prost inspirat. S-a dus în pauză la WC. Să fi fost răzbunare, glumă sau răutate, mîna celui care l-a încuiat și-a plecat? Abia a ajuns... Piticu la geam să ceară ajutor. La „eliberare" am auzit leit-motivul: „Ce rău v-am făcut?" • Vorbeam de meciul cu Craiova și era să uităm că i-am bătut și pe Dinamo! Miercuri. Chiar dacă noi am jucat la Brăila iar ei... s-au jucat la Constanța. Da' la intrare în București autocarul polițiștilor a trecut pe lîngă Halagian et comp. ca Williamsul lui Mansel pe lîngă steagu-n pătrățele. Cică Nelson a vrut să coboare crezînd că stau pe loc • Gangul blocului de lîngă „Ceainărie" este un punct turistic de referință în peisajul Văii Domanului. Aici, la o conservă (de bere) au loc ședințele tehnice ale jucătorilor de la C.S.M., după meciurile grele. Între tomberoanele de gunoi și găinațul colegilor noștri reșițeni, trei „goleadori" — nu „ciripim" că nu sîntem de la știți voi cine — s-au ședințit după sosirea autocarului „victorios" de la Brașov • Epilog la corida de la Chișineu. Observatorul Emilian Jivan l-a notat cu 3 (da, trei) pe arbitru. Cică ar fi trebuit să întrerupă partida cînd a început să încaseze. Cine-l notează pe observator care, la pauză, l-a sfătuit părintește pe arbitru să reia partida. Asta-i nota porumbelului. Îl observăm, în continuare, pe observator.

ION GOLUMBU

IMPRESIILE MADRILENE ALE LUI JACKIE IONESCU

JACKIE IONESCU: Senzația pe care mi-a creat-o Real a fost aceea a unei puteri imense, de natură financiară și prin aceasta de natură psihologică. Vizitatorul sau intrusul, în clubul Real, este de la început înconjurat de o monumentalitate care-l diminuează, îl minimalizează, îi dă senzația unui învins dinainte, în mod concret ce înseamnă asta? Înseamnă portar de la intrarea în stadion, care permite intrarea numai cu aprobarea... interfonului care e în legătură

A consemnat
DUKI POPOVICI

(Cont. în pag. 4-5)

NUMAI ÎN VEST SPORT PUTEȚI CITI:

DOMIDE: Sînt mai sever, mai serios și mai hotărît

• ULTIMA ORĂ LA REAL MADRID •

• La Cluj, severinenii meritau remiza •

• Astra a jucat... cu demisia pe masă •

Fotbal Liga Nationala

Diferența de valoare, dar nu numai...

POLI — F.C. INTER SIBIU 2-3 (1-2)

Stadion Politehnica, duminică ora 17, teren foarte bun, timp rece, vînt puternic, spectatori: 3.500.

Arbitri: Ion Velea (Craiova) — Gh. Biziniche (Ploiești), Șerban Necșulescu (Tîrgoviște).

Observator: C-tin Teașcă (București)

Cartonașe galbene: Uleșan, Majearu.

POLI: Almășan — Andreaș (cpt.) — Diaconescu, Crăciun, Csik, Stoicov — Bătrînu (58 — Baban), O. Popescu, Bărbosu (69 — Roșu) — Uleșan, Rosenblum.

INTER: Rittli — Cotora, Cioroianu, Cr. Lazăr, Tîlvan — Zotincă, Stănescu, Maior, Burchel — Majearu, Văsii (cpt.).

Au marcat: MAJEARU (9) — din lovitură liberă de la 25 m, Almășan scăpînd balonul de la piept, în plasă; ROSENBLUM (14) — cu un șut pe jos, la colțul scurt, din unghi, după ce l-a „întors" pe Cotora; BURCHEL (37) — din penalty, acordat ca urmare a faultului comis de Andreaș asupra lui Văsii, care l-a „răsucit" relativ ușor pe fundașul gazdelor; ZOTINCĂ (73 — cu un șut dintr-o bucată de la 18 m, splendid, la vinclul colțului lung, la capătul unei acțiuni începute pe stînga și derulate paralel cu poarta timișoreană; ROȘU (80) — din penalty, acordat la duelul său cu Cioroianu, prima infracțiune fiind însă „talpa" timișoreanului!

(Cont. în pag. 2)

RADU SUCIU

Se putea cîștiga, dar și... pierde

C.S.M. REȘIȚA — RAPID BUCUREȘTI 1-1 (0-0)

Duminică, ora 17,00 stadion „Valea Domanului" timp instabil cu cîteva „reprize" de ploaie, teren bun, spectatori 6.000.

Arbitri: I. Crăciunescu (Rm. Vîlcea) — V. Banu (Ploiești) și P. Abrudan (Cluj Napoca).

Obs. federal: Ion Bonini (București).

CSM: POPA — UȚIU (cpt.) — Cepoi, Lupu, Calofir — Boltașiu (75 — PETRESCU), SANDU, Potocianu, BÜLLE, — Cr. Alexandru, PUȘCAȘ (85 — Lazarovici).

RAPID: TOADER — BEALCU — Stanciu, CÎRSTEA (cpt.), UNGUREANU — ȚÎRĂ, Goanță (46 — Vameșu), CONSTANTINOVICI, Dumitrașcu (20 — Chiriță) CACIUREAC, Rontea.

Au marcat: ȚÎRA (min 52), la colțul lung, după ce a speculat indecizia lui Cepoi care a crezut că este ofsaid; PETRESCU (min. 75) cu capul, prelungind în poartă mingea venită de la omniprezentul Büle.

JUCĂTORUL MECIULUI: ȚÎRĂ.

(Continuare în pag. 2)

MARIUS JURA

Diferența de valoare, dar nu numai...

(urmare din pag. 1)

Nu numai la noi, la înfrîngere, toate relele ies ca untdelemnul, la suprafață. Însă la Poli aceste rele se cunosc mai de mult, le-am subliniat și alteori, ele constituindu-se în slăbiciunile... notorii ale „alb-violeților".

Aflîndu-ne după un eșec, să ne... conformăm și să le trecem, încă odată, în revistă: un joc prea puțin elaborat la mijlocul terenului, nesusținerea vîrfurilor de către cei din linia a doua și — după plecarea lui Vlaicu — absența unui conducător de joc, și, ca urmare, orientarea acțiunilor de atac mai mult spre laturile terenului fără a viza penetrarea pe centru, a apărării adverse. La toate acestea s-a adăugat duminică și absența lui Varga, a cărui aport ofensiv, „acasă", este preponderent față de randamentul său redus în faza de apărare.

Da, veți spune, dar, cu aceste slăbiciuni cu tot, Poli a învins Craiova (Atunci a jucat și Varga, e drept, dar n-a strălucit). Așa este, numai că duminica trecută timișorenii au fost mult mai „în mînă", pe cînd împotriva lui Inter ei au pierdut majoritatea duelurilor directe sau, mai corect spus, au ajuns mereu pe locul doi la balon. S-ar părea așadar că e vorba de o lipsă de prospețime ce s-ar putea datora oboselii acumulate în cele două etape anterioare (inclusiv stressul deplasării la Brăila). Dar sibienii, veți observa, ei de ce n-au fost obosiți? Aș fi înclinat să răspund că ei au venit supramotivați după punctul pierdut pe teren propriu, în fața Sportului, și după rezolvarea pozitivă a unor probleme financiare interne. Pe cînd la Poli s-a putut instaura și o euforică automulțumire după cele 3 puncte din 4 posibile.

Acestea pot fi simple speculații însă, pînă sau de la un punct. Ceva adevăr conțin oricum. Să rămînem la ceea ce am văzut, adică o diferență de valoare individuală limpede, în favoarea oaspeților, care mi-au confirmat buna impresie lăsată la Reșița, stăpînind cu dezinvoltură mijlocul terenului și țesînd cu ușurință și eleganță un covor nesfîrșit de pase care i-au scos regulat din ritm pe poliști. Au mai fost Burchel, Văsii și mai ales Majearu (probabil cel mai bun conducător de joc din campionatul nostru), jucători care au scos frecvent din joc, prin dribling, 2-3 adversari. E de discutat însă, cum am spus, și... contribuția gazdelor care au făcut un marcaj destul de larg.

Și totuși, momentul psihologic a fost acel penalty (acordat după un fault clar în careu al lui Maier, la o pătrundere de finețe a lui O. Popescu, pe partea dreaptă), executat de Rosenblum jos, la colțul stîng al porții, și parat de Rittli, în min 49. Ar fi putut fi 2-2 și Poli avea vîntul din spate... Dar Poli a jucat slab și a pierdut, mai mult pe propria mînă, un meci în care și apărarea, punctul forte în sezonul trecut, a gafat decisiv. Iar ușurința cu care a „curs" acțiunea de la golul 3 al sibienilor, în fața unor adversari fără reacție, sugerează fidel raportul de forțe din teren, pe care nici elanul din final al poliștilor — urcați și cu Crăciun, în careul lui Rittli — nu a putut să-l echilibreze.

Ar mai fi de consemnat minutul 44, în care Zotincă a reluat senzațional, din volé, de la 16 m, un balon boxat de Almășan. Ricoșat din „transversală" la cîțiva centimetri în fața liniei porții, acesta, balonul, a fost degajat de timișoreni și, pe contraatac, Bărbosu a reușit singura sa realizare din această partidă, un șut excelent, contra vîntului de la 25 m, dar Rittli a fost bine plasat.

Arbitrul Velea a fost pus la încercare, de mai multe ori, de căzături mai mult sau mai puțin artistice, în cele două suprafețe de pedeapsă (Burchel, Maier, Ulești, Rosenblum) le-a apreciat corect, dar a fost... „dus" de Roșu.

Celelalte rezultate: Electroputere Craiova — F.C. Brașov 0-1; Progresul București — Steaua București 1-2; Dacia Unirea Brăila — Univ. Craiova 2-2; „U" Cluj — F.C. Ploiești 2-0; F.C. Bacău — Oțelul Galați 1-1; Dinamo București — Gloria Bistrița 4-1.

Etapa viitoare (13 septembrie): Oțelul Galați — Progresul București, F.C. Ploiești — F.C. Bacău, Univ. Craiova — „U". Cluj, Steaua — C.S.M. Reșița, F.C. Brașov — Dinamo, Rapid — Electroputere, Gloria Bistrița — Sportul Studențesc, Farul — „Poli", Inter Sibiu — Dacia Unirea Brăila.

Se putea cîștiga, dar și... pierde

(Urmare din pagina 1)

La fel ca și acum o săptămînă, reșițenii au ieșit de pe gazon cu capetele plecate, cu regretul că nu au putut oferi publicului — cald pînă la golul egalizator și vulcanic, de-a dreptul, după acesta — satisfacția unei victorii. Iar insatisfacția este cu atît mai mare cu cît gazdele au evoluat, cel puțin repriza a doua, foarte bine, în compania unui adversar care nu degeaba a ajuns în prima parte a clasamentului. Iar dacă la acestea adăugăm și faptul că cele două echipe au beneficiat de arbitrajul elegant și corect al lui Ion Crăciunescu se poate spune că duminică pe stadionul din Valea Domanului am avut parte de un spectacol deosebit.

Puternic susținuți de spectatori, bănățenii doresc de la început să-și apropie cele două puncte, însă atacurile lor se opresc în „betonul" apărării rapidiste. Deși teritorial domină prima repriză, gazdele nu reușesc să-și creeze decît două ocazii, prin Pușcaș și Potocianu, ca urmare a faptului că aglomerează prea mult atacul în fața careului bucureștean, neglijînd pătrunderile laterale sau un-doi-urile. Totodată, nu acordă atenție defensivei, în care Cepoi nu a reușit să se reintegreze, la aceasta „contribuind" din plin și unii spectatori ce au reușit să-l demoralizeze, el greșind copilărește în cîteva rînduri.

În aceste condiții, pauza a fost binevenită. Susținuți de condiția fizică corectată, se pare, în ultimul timp, roșnegrii etalează, în această a doua parte a meciului, un cu totul alt fotbal.

Din păcate, defensiva rămîne, în continuare descoperită și numai intervențiile excelente ale lui Popa sau superficialitatea oaspeților au făcut ca aceștia să nu ajungă la 4-4. În schimb, în atac ei au desfăcut foarte bine jocul, în special pe partea stîngă a direcției de atac unde aveau mai multe șanse față de partea cealaltă, unde era... Ungureanu.

Deși cu punctul pierdut duminică, Reșița este la —2 la „adevăr" suporterii ei pot spera că va prinde zile mai bune decît cele actuale și... vor veni și punctele din deplasare.

MARIUS JURA

Clasament Div. Naț.

Steaua	5	4	1	0	12-4	9	(+5)
Dinamo	5	3	2	0	15-4	8	(+2)
Gloria	5	3	1	1	9-6	7	(+3)
Rapid	5	2	3	0	6-3	7	(+3)
U. Craiova	5	2	2	1	9-4	6	(+2)
F.C. Brașov	5	3	0	2	7-3	6	(+2)
Sportul Stud.	5	2	2	1	8-7	6	(0)
F.C. Inter	5	2	1	2	9-12	5	(+1)
Poli Timișoara	5	2	1	2	7-10	5	(—1)
F.C. Farul	5	1	2	2	9-9	4	(0)
Electroputere	5	2	0	3	4-4	4	(—2)
Progresul	5	1	2	2	6-8	4	(—2)
U. Cluj	5	2	0	3	3-5	4	(—2)
C.S.M. Reșița	5	1	2	2	5-11	4	(—2)
Oțelul	5	1	2	2	3-9	4	(0)
I a Unirea	5	0	3	2	3-5	3	(—3)
F.C. Ploiești	5	1	1	3	6-9	3	(—1)
F.C. Bacău	5	0	1	4	2-10	1	(—5)

Deplasările reporterilor noștri la partidele susținute de C.S.M. Reșița în liga națională sînt sponsorizate de firma

METALREC

Patron:
dl. ILIE PĂTRUICĂ

POST SCRIPTUM

Meciul DACIA UNIREA BRĂILA — POLI 0-0, văzut de Jose Rodenas Carcelen (antrenorul secund al Realului):

„Prima repriză a fost clar dominată de Brăila. Poli s-a rezumat la un meci de apărare și practic n-a contat în atac. Cele cîteva încercări sporadice n-au reușit să creeze ocazii la poarta gazdelor. Pe fondul greșelilor apărării timișorene, foarte nesigură, brăilenii puteau deschide scorul în cîteva rînduri. În partea a doua, Poli a mizat în continuare pe apărare, în timp ce gazdele pe măsură ce timpul trecea, se precipitau tot mai mult, pierzînd din claritate. În final, Poli putea chiar să învingă, dominînd jocul, dar a ratat două-trei bune ocazii.

Penalty-ul acordat brăilenilor, după părerea mea, a fost gratuit, fiind vorba de un duel corp la corp. Maniera de arbitraj a fost, în general, favorabilă gazdelor. De la Poli i-am remarcat pe Csik, Stoicov, Crăciun și Bărbosu.

Deși Poli a fost într-o zi mai slabă decît cu Craiova, în final, rămîne punctul cucerit în deplasare".

IONEL SERE

Din culisele stadionului „Politehnica"

GELU LEICU, președintele clubului F.C. Inter Sibiu:

„Trebuie să recunosc, cinstit, că nu mă așteptam la această victorie și cred că sînt încă emoționat. Remarc întreaga echipă dar cred că cei mai bine au jucat Majearu, Văsii, Burchel și Zotincă. I-am avut accidentați pe Glăvan și Mărgărit, după meciul cu Sportul Studențesc. Vrem ca în acest campionat să jucăm cel puțin la fel de bine și, atunci, putem aspira și la o Cupă Europeană. Consider că arbitrajul a fost modern, corect, neinfluențînd rezultatul".

SILVIU STĂNESCU, antrenor principal, FC Inter Sibiu:

„Am avut o perioadă, în cîteva jocuri, în care am pierdut puncte numai din cauza unor gafe personale. Am simțit că echipa se adună și știam că, astăzi, vom face un joc bun. Nu credeam însă că vom cîștiga. Am avut și ceva probleme financiare, despre care nu pot să dau prea multe amănunte dar, pe ansamblu, le-am rezolvat și cred că asta s-a văzut în jocul băieților. Majearu a fost conducătorul de joc și țin foarte mult la el, pentru că este un băiat modest. Nu ne gîndim să aducem alți jucători. Avem cinci sau șase copii, care sînt o minune. Niculescu a marcat două goluri iar Killin, unul, în meciul cu Irlanda. Niciodată, nu discut arbitrajul; așa că n-am ce să reprosez acestei brigăzi".

ION V. IONESCU, director tehnic, FC POLITEHNICA:

REP.: Dle. profesor, Poli nu a mai primit asemenea lecție de la meciul, de anul trecut, cu Steaua.

IVI: Nu are rost să facem analiza întregului campionat. Pune, te rog, întrebări referitoare doar la meci. Așa este corect.

REP.: Atunci, cînd credeți că „s-a rupt ața"?

IVI: Adversarul a fost tot timpul mai bun decît noi. De-a lungul întregului meci, sibienii au avut o superioritate tehnică și fizică. Circulația balonului a fost foarte bună și, în absența pressing-ului nostru...

REP.: Poli a încercat, totuși, la începutul meciului, să facă pressing.

IVI: A fost un pressing inconștient, care nu i-a deranjat prea mult pe oaspeți.

REP.: V-ați gîndit, înainte de meci, cum să-l anihilați pe Majearu?

IVI: Ne-am gîndit la toată lumea dar, între ceea ce am conceput noi, la ședința tehnică, și ceea ce a ieșit în teren, este mare diferență. Nu știu, dacă trebuie să ne reproșăm ceva.

REP.: Zotincă?

IVI: Este un fotbalist foarte bun și regret că n-am putut să-l luăm. Nu mă refer la faptul că ar fi trebuit să-l dăm pe Crăciun, pentru că el este jucătorul nostru și avem mare nevoie de el.

REP.: Arbitrajul?

IVI: Corect. În linii mari, corect. În orice caz, n-a depins de el, înfrîngerea noastră. Am jucat mai slab și am pierdut.

MIHAIL MAJEARU, cel mai bun jucător de pe teren:

„M-am simțit foarte bine în joc, astăzi, și toată echipa a jucat mult mai bine decît în meciul de miercuri, cu Sportul. Părerea mea este că astăzi se joacă mai ușor în deplasare decît acasă. Știu, că unii mă acuză că echipa aleargă pentru mine. Nu pot să neg acest lucru; dar tot la fel de adevărat este și faptul că în orice formație, există o diviziune a muncii: unii aleargă, alții au alte calități și așa mai departe. Deocamdată, vreau să rămîn la Sibiu. Am dorit să joc și „afară" dar pînă acum, nu am găsit nimic".

IOAN DORIN VOINEA

FOTBAL • DIVIZIA B Seria a III-a

PROCUROR — OBSERVATOR

ARSENAL REȘIȚA — CIMENTUL FIENI 6-1 (3-1)

Duminică dimineața, jucătorii echipei reșițene au oferit un adevărat recital fotbalistic, dăruind celor aproximativ 400 de spectatori șase goluri înscrise în poarta oaspeților, care spre cinstea lor au practicat un fotbal curat și deschis, avînd astfel și ei partea de contribuție la reușita spectacolului. Pe un gazon excepțional, înviorat de ploaia căzută în ziua precedentă, tunarii de la „Arsenal" au supus unui asediu permanent poarta oaspeților reușind în final să perforeze de șase ori „Cimentul". Jucători ca Vasiu, Tuică (proaspăt transferat de la Deta) și Marinescu au etalat un fotbal modern, perpendicular. Se pare că antrenorul Mircea Chivu (fostul jucător al lui „U" Craiova și CSMR) a reușit să facă să renască acea echipă a Arsenalului. Oaspeții, cu mulți jucători de la CS Tîrgoviște și Flacăra Moreni, au arătat că merită locul fruntaș ocupat, numai că apărarea nu are încă capacitatea de a se opune unui adversar mai puternic. Golurile au fost înscrise de: Vasiu (min. 24, 28 — din 11 m, 48) Ciocan (min. 44), Tuică (min. 67) și Marinescu (min. 75) respectiv Ghiocă I (min. 41).

Gazdele au aliniat formația: Benga — IACOB — Vlădia, Micu, PĂUNESCU — MARINESCU, TUICA, Șola (Căprariu), BANA — VASIU, Ciocan.

Arbitrajul lui Gh. Moise din București a fost influențat de prezența în tribune a observatorului Ion Bonini, de meserie procuror, cel care a fost delegat la meciurile Gloriei și CSMR-ului, dar care a ținut să-l observe și pe acest cavaler al fluierului. La meci au asistat și componenții celorlalte două echipe divizionare, mulți dintre ei plecînd cu fețele îngîndurate... din cauza unei viitoare posibile concurențe.

PETRU FUCHS

FOTBAL • DIVIZIA B Seria a IV-a

CU DEMISIA PE MASĂ...

C.S. ASTRA — METALUL AIUD 2-2 (0-2)

Duminică, ora 11, stadion C.F.R.-Astra, teren bun, timp frumos dar cu vînt puternic, spectatori: 400.

Arbitri: Fl. Verigeanu — I. Tudorică, C. Pintilie (Rîmnicu Vîlcea).

Cartonașe galbene: Ivașcu, Borșa.

C.S. ASTRA: Pap — Barna — Teacă, Voinea, Blajovici — Pantea (56, Iancu), Molnar ERDEI, (cpt.), Sulincean — CAMENIȚĂ, Nini.

METALUL AIUD: Bucur — GH. DUMITRU — Ivașcu, Paleoca, Cristea — Praţa, COZA (cpt.), Biro, IEPURE — SMOLEAC (79, Radu), Borșa.

Au marcat: IEPURE (min. 1) printr-un șut cu boltă de partea stîngă, aproape de tușă, mingea fiind ajutată și de vînt; SMOLEAC (min. 35) în urma unei pătrunderi în care îl driblează și pe portarul Pap, dar poziția de ofsaid în care se afla la faza premergătoare pătrunderii fiind discutabilă; CAMENIȚA (min. 66) după ce a primit o pasă de la Erdei (autorul golului fiind în poziție de ofsaid), a intrat în careu și a driblat și portarul; IANCU (min. 77) dintr-o lovitură liberă de la 18 m, printr-un șut plasat sus la colț, în stînga portarului Bucur.

• În această partidă gazdele au fost lipsite de antrenorul principal, Mircea Leac, care și-a depus demisia vineri dimineața, atunci cînd a fost perfectat transferul lui M. Grad la UTA. Mircea Leac solicitase în schimbul jucătorului amintit, un jucător de la UTA, care să acopere golul lăsat în defensiva echipei Astra prin plecarea lui Grad. Deoarece transferul s-a făcut în alte condiții, M. Leac a renunțat la postul de antrenor. • În asemenea condiții, evoluția echipei gazdă a lăsat mult de dorit, reușind un rezultat de egalitate în ultima instanță. Oaspeții au atacat cu mult curaj chir de la început, ajutați și de vînt. Ei au avut în Gh. Dumitru un apărător sigur, care a respins orice atac al gazdelor. După primirea golului, chiar în primul minut al partidei, gazdele atacă și Cameniță ratează o mare ocazie. Totuși arădenii nu-și găsesc cadența, joacă la întîmplare și mai primesc un gol ce părea decisiv. Ba, era să fie 3-0 cînd în min. 45, Paleoca ratează o mare ocazie cu capul. Pap avînd o intervenție salvatoare. În repriza a doua vîntul îi avantajează pe arădeni, care se avîntă în atac și Nini și Barna ratează ocazii bune. Oaspeții fac greșeala de a trece la o totală defensivă și gazdele egalează în extremis, chiar ratează victoria prin Sulinceanu, în min. 86, care după o acțiune individuală frumoasă, șutează slab, așa cum a fost și arbitrajul.

OVIDIU PĂCURARIU

VORBESC ANTRENORII

LAMINORUL ZALĂU — ȘOIMII LIPOVA 7-0 (2-0)

Ioan Kocsis (antrenor Lipova): „Joc foarte slab al echipei noastre, cu greșeli de apărare mari în fața unui adversar bun. Am folosit echipa: Lovaș — Bubela — Porumb, Danci, Dudaș — Aslău, Bulzan (Tuev), Jurcă, Vărșăndan (Pupăză) — Retfalvi, Cîmpian".

SOMEȘUL SATU MARE — MOTORUL ARAD 5-3 (3-1)

Ladislau Ghiță (antrenor Motorul Arad): „Pe fondul unui joc bun al mijlocașilor și al atacanților, apărarea a jucat slab. Au marcat, pentru noi, Sinescu II, Grepan, Dehelean. Arbitraj bun al lui Sebeș (Orăștie). Am alinia' echipa: Ionuț — Vișan (Pleșa) — Dehelean, Bokor, Huszar — Grepan, Sinescu II (Arhilie), Novac, Dolha — Berar, Cristea".

D.B.G.

S-A SPART GHIAȚA...

U.M.T. — Electromureș Tg. Mureș 3-0 (2-0)

Duminică, ora 11, stadion UMT, spectatori 300, timp bun dar cu vînt, teren excelent.

Arbitri: C-tin Olteanu — V. Bălean (Tr. Severin), O. Ciosă (Căzănești).

Cartonașe galbene: Steop.

Observator: —

U.M.T.: CARAIVAN — STEOP — SOLOMON, Răcelescu, Belințan, MICLEA — Corban, Șetu (16, Mureșan), Radu — PETROV, Săvoiu (72, Agrigoroaie).

ELECTROMUREȘ: BIRO — Bungărdean — Szabo, Olteanu (70, Bota), Rusu — Mucea, Neamțu, KALO — Balint, Varga, RUS (70, Albu).

Au marcat: PETROV (27), după o ezitare a lui Biro la centrarea lui Miclea; PETROV (40), după un corner executat de Mureșan; SOLOMON (48), printr-un lob de la 18 m, după ce în prealabil evitase ofsaidul.

• I-a fost dat U.M.T.-ului să „spargă ghiața" chiar în fața liderului • Oaspeții nu s-au „baricadat" în apărare, rezultînd un joc deschis, cu faze la ambele porți, alert, plăcut • Adevărul este că oaspeții au avut și ei vreo trei mari ocazii, toate salvate de Caraivan, care a intervenit foarte bine în min. 22 (șut Rus), 24 (șut, din unghi, Varga), 65 (blocaj la picioarele lui Rus). • De partea cealaltă, U.M.T.-iștii au scăpat ocazia realizării unui scor fluviu, campionii ratărilor fiind Corban și Petrov • Victorie absolut meritată a gazdelor.

ȘTEFAN MARTON

Celelalte rezultate: **Chimica Tîrnăveni — Phoenix Baia Mare 3-3; Vulturii Lugoj — Venus Lugoj 4-1; Minerul Cavnic — Unirea Dej 1-0; Victoria Carei — Minerul Voievozi 2-0; Avîntul Reghin — Dermata Cluj 4-0; F.C. Aris Arad — Victoria Ocna Șugatag 4-1.**

Clasament B 4

Laminorul Zalău	4	3	0	1	11-6	6	(+2)
Vulturii Lugoj	4	3	0	1	8-5	6	(+2)
Phoenix B.M.	4	2	1	1	7-5	5	(+1)
Metalul Aiud	4	2	1	1	7-6	5	(+1)
Victoria Carei	4	2	1	1	3-3	5	(+1)
Avîntul Reghin	4	2	0	2	10-5	4	(0)
Electromureș	4	2	0	2	8-5	4	(0)
Min. Voievozi	4	2	0	2	7-4	4	(0)
Aris Arad	4	2	0	2	8-7	4	(0)
Astra Arad	4	1	2	1	6-5	4	(0)
Unirea Dej	4	2	0	2	5-4	4	(0)
Motorul Arad	4	2	0	2	9-9	4	(0)
Venus Lugoj	4	2	0	2	7-8	4	(0)
Min. Cavnic	4	2	0	2	4-6	4	(0)
Someșul S.M.	4	2	0	2	6-9	4	(0)
Chimica Tîrn.	4	1	1	2	7-9	3	(—1)
Șoimii Lipova	4	1	1	2	6-10	3	(—1)
Ocna Șugatag	4	1	1	2	2-8	3	(—1)
U.M.T.	4	1	0	3	5-5	2	(—2)
Dermata Cluj	4	1	0	3	5-8	2	(—2)

Fotbal C - Timiș

SĂ NU FIE CU DEOCHI

Mi-e deja teamă să nu deochiez arbitrajele, remarcînd și acum buna lor calitate, care ar putea constitui o explicație a reducerii, în această etapă, a numărului de cartonaș: scoase din buzunar. Singura eliminare este cea a lui Iercu (Tomnatic) care a comis henț pe linia porții, în prima repriză a jocului cu FZB, la scorul de 1-0 pentru echipa sa. Astfel că derby-ul etapei a fost clar controlat de gazde cu un joc în continuă mișcare, tehnic dar și cu multe ratări.

Dacă victoria Electricii la Modern ni se pare normală, ținînd cont de valoarea loturilor, supriza etapei ar rămîne înfrîngerea suferită de Avîntul Periam în fața Laminorului, pe teren propriu. Oaspeții devin astfel revelația acestui început de campionat.

O semisurpriză ar fi și remiza de la Diniaș, dar localnicii sînt departe de parametrii de pregătire fizică și de omogenizare solicitați de noul campionat.

Dintre jucătorii remarcați de observatorii prezenți la meciuri îi voi aminti pe: Todea (FZB), Sorescu (Electrica), Badea (Modern), Rudnianin (Tehnolemn), Tanasoglu (Dacia), Baldovin (Victoria Azur).

Și acum buclucul etapei: partida Șoimii Textila — Deta nu s-a disputat, deoarece timișorenii nu au asigurat asistența medicală, tocmai ei, care spre sfîrșitul campionatului încheiat contestaseră legitimitatea asistenței sanitare de la meciul cu Victoria Azur... Legat de această problemă voi menționa că la sfîrșitul jocului de la Diniaș, cadrul medical delegat nu a fost găsit și voi atenționa competitoarele că acest cadru medical este obligat să se prezinte, după meci, la cabina arbitrilor pentru a consemna eventualele accidente și pentru a semna raportul de arbitraj.

Oaia neagră a acestei etape a fost Niță (Diniaș), un recidivist căruia i-a fost reținut carnetul pentru injurii proferate, după meci, la adresa arbitrilor.

De subliniat că în contul Victoriei Azur — cu destui eliminați în sezonul trecut — nu am înregistrat pînă acum nici măcar un cartonaș galben!

FZB — Unirea Foradex Tomnatic 4-1 (1-1). Arbitru: N. Grigorescu, Derby onorat printr-un joc deschis, frumos, cîștigat pe merit de gazde.

Modern — FC Electrica 0-2 (0-0) Arbitru: Z. Ciev. Victoria valorii unor Rotariu II, Himcinski, Ilici sau Pologea. Pe banca oaspeților, hors concours, Rotariu I și Vlătănescu.

Partizan Diniaș — Tehnolemn 1-1 (1-0). Arbitru: L. Roșoga. Rezultat echitabil, diferența de valoare la capitolul jucători, fiind compensată de oaspeți printr-o pregătire mai bună.

Dacia — Obilici Sînmartinu Sîrbesc 3-1 (2-0). Arbitru: D. Imireanu (Lugoj). Joc foarte bun al timișorenilor.

Victoria Azur — Unirea Sînnicolaul Mare 2-1 (1-1). Arbitru: Lazăr I. (Lugoj). Meci bun, aprig, dar corect disputat, echilibrat, în care gazdele au marcat golul victoriei în ultimele minute, la o eroare a defensivei adverse.

Timpuri Noi Giarmata — Ceramica Jimbolia 5-2 (3-0). Arbitru: I. Popa. Jocurile s-au făcut în prima repriză, scor concludent.

Avîntul Periam — Laminorul Nădrag 0-2 (0-0). Arbitru: I. Korek. Partidă înfrîjită, echilibrată, cu puține faze de gol, oaspeții fiind mai eficienți.

Șoimii Textila — Furnirul Deta 0-3. În absența asistenței medicale, arbitrul Gh. Stănescu nu a acceptat începerea partidei.

În clasament conduc Electrica (16-2), FZB (13-4) și Laminorul cu cîte 6 puncte.

☆

Analizînd desfășurarea primelor două etape, Comisia de Disciplină a A.J.F. a dictat următoarele suspendări:

— C. Berciu (Nădrag) și I. Borchescu (Giarmata) — două etape, pentru lovire reciprocă.

— M. Purceld (Jimbolia) — 8 etape pentru lovirea adversarului cu ambele picioare.

VLAD SINITEANU

Fotbal C - Arad

SUB SEMNUL ECHILIBRULUI...

Au trecut patru etape din turul campionatului diviziei C a județului Arad. Prin reducerea numărului echipelor, întrecerea a devenit mai puternică, echipele căutînd să-și valorifice în primul rînd avantajul terenului. Cînd nu au reușit aceasta, au intervenit nu de puține ori, din păcate „cavalerii fluierului". Trei echipe s-au detașat de acum în lupta pentru întîietate: **Agroindustrial Curtici, CPL Arad și Vest Petrom Pecica.** Desigur, campionatul este abia la început și pot surveni oricînd schimbări în clasament. În general, partidele de pînă acum s-au desfășurat corect, cu excepția jocurilor echipei Crișul Chișineu Criș, care în două rînduri, pe teren propriu, a creat stare de tensiune în teren. Au fost arbitraje, în general, corecte, citiva arbitri remarcîndu-se prin corectitudinea și acuratețea arbitrajului: **V. Ciurescu, M. Toderici, D. Herțeg, M. Bondar, Fr. Csees, P. Bindea.**

În etapa a IV-a s-au disputat partidele:

• **CPL Arad — Crișul Chișineu Criș 5-0.** Partidă la discreția gazdelor care și-au permis să rateze și o lovitură de la 11 m prin M. Petcuț, la scorul de 1-0. Alexandru Labu s-a detașat marcînd trei goluri, revenindu-și astfel după un debut de campionat ezitant. Au marcat: Csordaș, Labu (3) și Tătaru.

• **Blănarul Arad — Crișana Sebiș 3-0.** Partidă disputată pe un timp potrivnic. După pauză gazdele s-au impus marcînd prin Livciuc (2) și B. Crișan. Foarte bun arbitrajul lui M. Bondar, C. Tiulea și I. Vale.

• **Victoria Nădlac — Vest Petrom Pecica 1-2.** Există o veche rivalitate între cele două echipe. De data aceasta au cîștigat oaspeții prin golurile marcate de Mezin Ozon și Besserman, gazdele reducînd din handicap prin Roșca, din lovitură liberă. Excelent arbitrajul lui M. Toderici, D. Herțeg și Fr. Csees.

• **ICRTI Arad — CFR Arad 0-4.** Gazdele nu-și regăsesc cadența, fiind la a patra înfrîngere, nemarcînd nici un gol.

• **Agroindustrial Curtici — Unirea Șofronea 5-1.** Partida a prezentat interes pînă la scorul de 1-1, cînd a apărut tradiționalul penalty în favoarea gazdelor, care mai înscriu apoi încă trei goluri. Arbitrul partidei, D. Popa, a mai făcut cadou, în etapa anterioară, gazdelor de atunci (Pecica) un penalty... Imparțial ca tot românul...

• **Mureșul Zădăreni — Gloria Arad 4-3.** Meciul cel mai disputat al etapei. După un 1-1 la pauză, oaspeții conduc cu 3-1, dar pînă la urmă sînt învinși cu 4-3.

• **Șoimii Pîncota — Gloria Ineu 1-2.** Surpriza etapei. Echipa gazdă pare debusolată după ratarea barajului din vară. Oaspeții au cîștigat pe merit. Au marcat Bun (2), respectiv, Igna (11 m). Foarte bun arbitrajul lui Gh. Cîmpeanu, O. Huț și C. Giurgiu. De remarcat atitudinea de fair-play a viitorului sponsor al echipei din Pîncota, Ioan Vanc.

• **Olimpia ISD Arad — Victoria Ineu 3-0.** Victorie conturată greu, în ultima jumătate de oră a partidei. Au marcat S. Lingurar (2) și Cr. Avram. Dreciu a fost eliminat de la gazde.

DAN BÂRCĂ GRAMA

FOTBAL • DIVIZIA A • FOTBAL

Pe o ploaie torențială...

F.C. Olimpia Satu Mare — U.T.A. 4-1 (3-0)

— (De la trimisul nostru special) Sîmbătă, ora 11, stadion Olimpia, teren moale, timp noros — a plouat tot timpul ; spectatori : 300.

Arbitri : C. Toma (Piatra Neamț) — C. Aghiorghiesei (Piatra Neamț), I. Roșu (Tîrgu Neamț).

Observator : Gheorghe Ola (București).

Cartonașe galbene : Csik, Slave.

F.C. OLIMPIA SATU MARE : Donca — Teger — M. PAUL (89, Cadar), Prodan, Borhidan (cpt.) — Ciocan (76, Csik), ESTINKA, BOJE, L. PAUL — Bencze, Mucenica.

U.T.A. : Sinescu — Dronca — Gaica (cpt.), R. GEORGE — Riviș, Grad, Țîrlea, Țucudean (46, Tîrțău), Stupar — Slave (64, Burtea), Ungur.

Au marcat : BENCZE (min. 2) în urma unei respingeri defectuoase a balonului de către Sinescu la o centrare de pe dreapta a lui M. Paul ; PAUL L. (min. 6) printr-un șut de la 20 m, Sinescu scăpînd mingea n poartă ; PAUL L. (min. 43) printr-un șut imparabil, sus la colț, de la 25 m ; ESTINKA în urma centrării, de pe dreapta, a lui Paul M. ; UNGUR (min. 81) din lovitură de la 11 m, în urma faultului în careu al portarului Donca asupra lui.

JUCĂTORUL MECIULUI : PAUL LEVENTE.

• Partida s-a desfășurat pe o ploaie, care a îngreunat execuțiile jucătorilor. • Lipsă de interes a spectatorilor localnici față de acest meci, dovadă cei trei sute de spectatori care s-au înghesuit sub copertina de tablă a tribunei acoperite. • Început catastrofal pentru echipa UTA. Sinescu gafează de două ori în primele zece minute și gazdele pornesc cu un avantaj neașteptat de două goluri, fapt ce va avea repercusiuni asupra desfășurării ulterioare a partidei. • După primul sfert de oră, partida se echilibrează. oaspeții se văd mai des în atac și în min. 22 Stupar centrează, dar Ungur șutează pe lîngă poartă. În min. 37 Sinescu are două intervenții de excepție la șuturile consecutive ale lui Bencze și Mucenica. După numai trei minute Slave centrează în fața porții de unde Ungur, singur, reia peste bară. La 2-1, poate, soarta partidei ar fi fost alta ... Mucenica, eroul ratărilor acestei partide, șutează periculos, dar Sinescu reține din nou, vrînd parcă să-și răscumpere greșelile nepermise la primele două goluri. • Cînd mai erau două minute din prima repriză, Paul Levente șutează senzațional de la 25 m, direct la păianjen și face ca diferența să fie de trei goluri. • Domide face două mutări în repriza a doua, înlocuindu-l pe Țucudean cu Tîrțău și trecîndu-l pe Grad pe postul de libero. Jocul se echilibrează, chiar apare o ușoară dominare a oaspeților. • Riviș execută o lovitură liberă, șutînd puternic dar peste bară. În replică, Paul L., acest șuteur de temut, execută o lovitură liberă foarte puternic, Sinescu se întinde și respinge mingea în bară, de unde iese în corner. • Antrenorul Vigu își permite luxul să atace cu trei vîrfuri și ca urmare Estinka ridică scorul la 4-0. Mai mult Mucenica scapă singur, dar șutează în Sinescu, ieșit la blocaj. • Tîrțău împinge atacul arădenilor, îl deschide pe Ungur, care șutează slab și tot Tîrțău scapă singur, își prelungește mingea și portarul Donca reține balonul. • Se joacă cu garda deschisă, ambele echipe renunțînd la defensivă și la o acțiune de atac a arădenilor, scapă Ungur singur la poartă, este faultat de portarul Donca, și tot el reduce din scor. Gazdele care s-au temut mult de această partidă, au cîștigat la o diferență neașteptată, speculînd momentele de slăbiciune ale echipei UTA, inexplicabile pentru o echipă care emite pretenții la promovare. Nici revenirea lui Marius Grad nu a dat siguranța necesară unei apărări vulnerabile.

OVIDIU PĂCURARIU

Gloria rezolvă prima necunoscută

Gloria Reșița — Metrom Brașov 1-0 (1-0)

Sîmbătă, ora 11, stadion Gloria, teren îmbibat cu apă, vreme ploioasă cu frig pătrunzător, spectatori 600 din care 50 de suporteri brașoveni.

Arbitri : B. Minea — Șt. Chivu (ambii București) și P. Păunescu (Rm. Vîlcea).

Observator : Ion Bonini (București).

GLORIA : Fekete — KAPORNYAI (cpt.) — Șirian, BRICI, ZSIZSIK — BĂLEAN (Pătru 85), MANOLE, Chiș (Tuluc 88), Marcă — Marcu, V. RUS.

METROM : MĂSAR — Seitz (cpt.) — NEAGU, Cazangiu, Danielescu — Dîrvoreanu, Ghenci (Mircioiu 75), Stănei, ZAMFIRIU — MIHUI, Mocanu.

A marcat : V. RUS (min. 7) cu o spectaculoasă lovitură cu capul, reluînd în colțul scurt cornerul bine executat de Manole.

JUCĂTORUL MECIULUI : BĂLEAN.

• Întîlnind în Metrom Brașov pe una dintre cele trei „necunoscute" echipe de la poalele Tîmpei, gazdele au reușit să rezolve în favoarea lor „ecuația" dar nu fără a trece prin mari emoții • Ultima s-a consumat în minutul 90, cînd Stănei aflat perpendicular, la 10 metri de poarta lui Fekete, a tras „în pămîntul transformat în noroi" mingea „scurgîndu-se" în brațele ultimului apărător reșițean • Cu o zi înainte de meci, Manole a exersat aproape o jumătate de oră împreună cu V. Rus, execuția loviturii de colț • Efectul s-a văzut la numai 7 minute de la începerea partidei, cînd V. Rus l-a „luat fața lui Cazangiu reluînd în colțul scurt cornerul executat de partenerul de la antrenament • Cu toate că acesta a reprezentat singurul gol al meciului, disputa dintre cele două echipe a fost deosebit de acerbă și spectaculoasă ținînd încordat întreg stadionul pînă la fluierul final, ambele formații stînd bine la capitolul condiție fizică • Frigul pătrunzător și ploaia mocănească, care a căzut de-a lungul întregii partide, au reprezentat piedici care au fost trecute ușor de jucătorii care s-au preocupat numai și numai de joc • În acest sens relevant e și faptul că arbitrul Minea nu a fost nevoit să scoată cartonașul galben, bucureșteanul conducînd impecabil partida așa cum și-ar dori mereu echipele aflate în deplasare • Am asistat și la ratări incredibile, multe trecute în contul gazdelor, campion fiind Marcu care, cu puțin noroc, ar fi înscris nu mai puțin de 4 goluri • Foștii coechipieri de la Chimia Rîmnicu Vîlcea — cei doi antrenori principali Victor Roșca și Stan Gabriel s-au duelat și ei, dar teoretic, armele lor principale fiind pătrunderile pe extreme (excelent Bălean), respectiv presingul permanent • Dealtfel Bălean a fost cel mai în formă jucător al gazdelor, el depășind cu regularitate fundașii adverși • Un gest ce merită amintit a fost acela în care jucătorii brașoveni au ținut să-și salute suporterii la fluierul final, cu toate că au părăsit terenul învinși •

PETRU FUCHS

Clasament A 2

Corvinul	4	3	1	0	14- 5	7p	+3
Jiul Petroșani	4	2	1	1	8- 5	5p	+1
I.C.I.M. Brașov	4	2	1	1	8- 6	5p	+1
F.C. Maramureș	4	2	0	2	11- 4	4p	0
Metalul Bocșa	4	2	0	2	8- 5	4p	0
Metrom Bv.	4	1	2	1	5- 3	4p	0
Unirea A.I.	4	2	0	2	5- 4	4p	0
Jiul Craiova	4	2	0	2	5- 4	4p	0
U.T. Arad	4	2	0	2	5- 7	4p	0
F.C. Oradea	4	1	2	1	2- 2	4p	0
Gloria Reșița	4	2	0	2	5- 6	4p	0
C.F.R.	4	2	0	2	7- 9	4p	0
Drobeta Tr. S.	4	2	0	2	4- 6	4p	0
Armătura Zalău	4	2	0	2	5- 8	4p	0
Olimpia S.M.	4	1	1	2	7- 8	3p	—1
Tractorul Bv.	4	1	1	2	5- 7	3p	—1
Metalurg. Cugir	4	1	1	2	8-17	3p	—1
C.F.R. Cluj	4	1	0	3	5-11	2p	—2

Interviul nostru cu

„Anul petrecut profesionist m-a mai sever și

contribuție la „debarcarea" d-voastră de la Bekescsaba.

F.D. : „Nu cred, deoarece în foarte multe situații l-am ajutat mult, el preluînd postul meu cu un salariu ce reprezintă cam jumătate din cel primit de mine.

REP. : Să revenim la momentul actual. Sînteți antrenor principal la UTA. Ați fost solicitat pentru acest post de conducerea clubului ?

F.D. : Inițial am fost solicitat de

REP. : D-le Domide, nu cu mult timp în urmă, v-ați arătat entuziasmat că veți avea prilejul să fiți antrenor în prima ligă maghiară. Acum sînteți antrenor principal la UTA. Cînd și în ce condiții a intervenit divorțul între dumneavoastră și Előre Bekescsaba ?

F.D. : La început am fost primit cu brațele deschise, atît de conducere cît și de echipă. Jucătorii s-au atașat mult de mine. Echipa era bine pregătită fizic, dar păcătuia la capitolul tehnic și tactic. Am lucrat mult la individualizare și dacă la început veneau 2-3 jucători la aceste ședințe, mai tîrziu au venit chiar 10. Am încercat să schimb atitudinea jucătorilor față de cerințele jocului și din etapa a IV-a din tur, echipa a jucat de nota 7-8 și a reușit să ocupe primul loc la sfîrșitul turului.

În această perioadă s-a schimbat directorul tehnic cel nou avînd alte concepții despre pregătire și joc și încă de pe atunci am avut cu dînsul unele discuții.

În perioada de iarnă am cerut conducerii să facem pregătirea centralizată pentru retur după concepția mea, știind că echipa Bekescsaba, ani la rînd, ocupa poziții fruntașe iar în retur capota. Am prezentat lucrarea în 28 februarie '92, dar nu mi s-a dat credit.

În retur, după părerea mea, am prezentat aceleași carențe, exceptînd jocul de cupă cu Tatabanya și jocul de campionat cu Nyregyhaza, în deplasare (4-1 pentru E.B.).

Ruptura totală s-a produs după meciul cu Szarvas, echipa colegului Pătrașcu, cînd, cu toate că am cîștigat cu 2-0, am jucat foarte slab, eu fiind învinuit că nu am făcut cu echipa o încălzire corespunzătoare. Din acel moment am anunțat că nu mai rămîn la Bekescsaba.

REP. : Aș dori să lămurim un lucru și anume dacă fostul dumneavoastră coechipier de la UTA, Silviu Iorgulescu, ar fi avut vreo

(Urmare din pag. 1)

cu președintele, înseamnă încă trei-patru intrări care se deschid numai cu acordul conducerii. În club mai există o armată de funcționari, de salariați ai clubului, îmbrăcați toți în aceeași uniformă impecabilă. Intrarea la președinte este aceea pe care ți-o poate da, prin comparație, intrarea în cavoul faraonului, în piramida lui Keops. În fine, intrarea la unul din conducătorii clubului, nu la Mendoza, are și ea ritualul său. Mai întîi dispare orice urmă de zîmbet, de comunicativitate, de sociabilitate. Și se sugerează o discuție oficială, concisă, precisă, fără nici un fel de cafea, țigări, fără nici un fel de protocol, să-i spunem, balcanic sau oriental. Te obligă la o maximă concentrare. Spui ce ai de spus, el spune da, sau spune nu. Continui ... La un moment dat, se ridică în picioare și îți mulțumește. Cam așa decurg lucrurile. A doua zi am fost din nou la club și toți erau îmbrăcați altfel ! Tot la fel. Toți plini de importanță, creînd voit senzația că slujesc o legendă : Real Madrid. În privirea tuturor se simte această superioritate. Dacă ai și șansa să vizitezi camera trofeelor, care are 50 m lungime și cuprinde tot ce a cucerit Real din 1900 nu știu cît încoace, senzația este și mai copleșitoare. Te simți intrat într-o istorie vie a clubului cu zeci și sute de trofee, cupe și fanioane, cu statui, cu statuete, cu gloriile fotbalului de la Real, eșalonate de-a lungul anilor. Toată această atmosferă are un scop foarte precis : noile generații de jucători trebuie să știe că intră într-un templu al fotbalului și li se sugerează, prin această sală a trofeelor, obligativitatea unei comportări de maximă responsabilitate. Cîtă deosebire între fotbalistul român care vine la un club, nu știe nimic despre acest club — care mai reține două-trei fanioane de la ultimele meciuri, restul fiind pe la băieți sau pe la conducători, pe acasă — și cel care vine la Real, care intră în sala de trofee și vede tot ce a fost înaintea lui.

Sigur, dacă mai intri și pe stadion, te uiți în sus și vezi cele cinci etaje ale tribunei, cu ultimul care se construiește acum, senzația de putere se amplifică. Totul este mit, este legendă la acest club, care după mine, este cel mai prestigios din lume.

REP. : Cu cine și ce ați discutat?

J.I. : Oamenii Realului sînt deosebit de comunicativi în tot ceea ce nu privește întîlnirea Poli — Real. Am fost însoțiți, în toate aceste trei zile, de fostul mare fotbalist Ignacio Zocco, titular în generația Di Stefano — Puskaș. A fost de o comunicativitate și sinceritate absolut latină, specifică nouă.

REP. : Dintre oficialii Realului, cu cine ați discutat ?

J.I. : Am discutat o singură dată, cînd, cu dl. Anghel, ne-am prezentat la dl. Lopez Serano, șeful biroului de relații externe, să rezolvăm problemele oficiale ale întîlnirilor, privind cazare, hotel, suporteri, presă. Adică ultimele probleme organizatorice pe care el le-a clarificat în 10 minute. O asemenea discuție la noi dura de la zece jumătate, cînd începe serviciul la noi, pînă după masă, cu tot cu pauză de prînz, și tot nu se rezolvau problemele.

REP. : Partea tehnică a vizitei dvs. a fost vizionarea meciului Real — Ajax. ..

J.I. : Am văzut întîi, la televizor, Real — Sao Paolo. Dar nu vizionarea unuia sau a două meciuri, este importantă. Puteam să luăm casete, au, pentru a afla așezarea în teren, să ne telefoneze cineva din Spania. Important pentru o echipă ca a noastră este să se dezcomplexeze la intrarea în acest templu al fotbalului. Să nu ajungă prima dată, cu ocazia meciului, acolo și să fie izbită de senzația de neputință. După trei, patru zile de stat la Madrid, vorbind cu oamenii obișnuindu-te cu ambianța,

IMPRESIILE MA LUI JACKI

AVIUS DOMIDE

a antrenor

ut mai serios,

i hotărît !"

lucerea S.C. U.T.A. S.A, și a- după aceea de conducerea clu- i, dar s-a tot amînat numirea din cauza unor probleme pe nu este cazul să le pomenesc n.

EP.: Cum ați fost primit de pă, avînd în vedere că reve- i după un an la conducerea pei ?

D.: Am fost primit cu plăce- nucleul de jucători fiind ace- Regret plecarea celor patru tori de bază. Am găsit o at- feră destul de bună, dar echi- prezintă carențe de ordin fizic ai ales disciplinar. Munca tre- luată de la început, o muncă profesionist aduce rezultate și facții și cred că anul petrecut Ungaria m-a făcut mai serios, sever și mai hotărît în luarea decizii.

EP.: Alături de dvs. ca antre- secund, se află Gheorghe Bo- i. L-ați ales dvs. sau vi s-a su- t această soluție ?

D.: După suspendarea foștilor enori nu aveam prea multe de Sincer să fiu aveam doi an- ori în vizor: Francisc Tisza și orghe Borugă. Francisc Tisza ează, de cinci ani, cu o grupă copii foarte talentați și nu a să renunțe. L-am înțeles. Gheorghe Borugă a acceptat și m-am bucurat mult, deoarece în foarte multe cazuri ne completăm reciproc.

REP.: Sîntem la început de campionat, cînd nimic nu e pierdut, chiar dacă echipa Corvinul Hunedoara a avut un start foarte bun. Credeți că veți putea ataca locul întîi, chiar în acest campionat ?

F.D.: Doresc foarte mult ca împreună cu Gh. Borugă și factorul determinant, echipa, să devenim competitivi și de ce nu să fim în coasta liderului. Sper că vom beneficia în continuare de sprijinul conducerii clubului și de cel al întreprinderii.

REP.: Se vorbește tot mai mult de o iminentă apariție a legii sponsorizării. În orașul Arad sînt suficient de multe firme care ar putea încă de pe acum să sprijine material echipa U.T.A. și de ce nu și alte echipe. Vi s-a făcut vreo ofertă în acest sens ?

F.D.: Doresc ca prin jocul bun al echipei să atragem cît mai mulți spectatori, principalul sponsor. Referitor la legea sponsorizării, toată țara o așteaptă, dar aici în Arad aș fi foarte curios cine va investi ceva pentru echipă. Din afară ni s-a propus să fim sponsorizați, dar cu drepturi asupra jucătorilor la vînzare și cumpărare, idee care nu este acceptabilă. Cînd am venit la club, dl. președinte Ioan Pop, mi-a spus că ar fi în perspectivă vorba de un sponsor italian, care pînă la urmă a renunțat. Nu cunosc motivele. Probabil datorită faptului că el nu avea nici un cîștig.

REP.: În concluzie, nu se prea îndeamnă nimeni în a sprijini material echipa. În acest caz, unde considerați că va trebui să se apeleze ?

F.D.: Întrebarea este foarte binevenită. Dorința mea de arădean și de antrenor al echipei UTA este ca Primăria orașului Arad să dea tonul !

A consemnat
OVIDIU PĂCURARIU

ORILENE ALE IONESCU

tmosfera, cu civilizația, cu ri- e de acolo, văzînd și jocul, m dat seama că, pînă la urmă, sînt invincibili, că sînt tot oa- i. Sigur aparțin altui sistem, lumi, cu altă civilizație, cu concepție, dar, pe plan fotba- putem să ne considerăm, a românului, tot cu două pi- e ca și ei!

EP.: Ce ne puteți spune despre l lui Real ?

.: Real este în faza unui ex- nent tactic. În fotbalul avan- în fotbalul profesionist, tacti- inde să dispară, fiind înlocuită r-un nivel de pregătire fizi- xtraordinar, printr-o motivație logică puternică și o tehnică vîrșită a jucătorilor. Tactica ne efectul acestor trei factori la superlativ. Real, pritr-un nor deosebit de original, Be- Floro, repune tactica pe prim Floro și-a conceput un sis- de joc, cu care a avut niște se în anii anteriori, foarte işnuit. Cu acest sistem el poa- ate pe oricine, dar poate și le de la oricine. E un sistem erang. Se bazează pe un pre- continuu pe tot terenul, de-a ul întregului meci și pe o o- vitate exagerată, deseori însă escoperirea defensivei. Faza aatacului advers este insufi- abordată.

ur, eu am văzut Realul îm- va lui Ajax, o echipă care nu fi bătută, la ora actuală, și printr-un sistem original. joc în deplasare, un joc cu — mult sub nivelul Ajaxului oate schimba impresia tactică acest meci.

EP.: Mai amănunțit, cum joa- eal?

: Joacă fără libero. Portarul deseori foarte mult. Se dă acasă. Nimănui nu-i e teamă ea acasă. Am văzut cum portarul face stop pe piept, o preia pe genunchi, și apoi degajează. Linia de fund cuprinde doi fundași centrali, Nando și Sanchis (Rocha n-a jucat), care, în faza de atac, ies alternativ pe mijloc. Fundașii laterali, în faza defensivă, joacă în zonă, iar în cea ofensivă, devin extreme, făcînd cu mijlocașii din fața lor un fel de dublă extremă. Hierro, mijlocașul lor central, urmărește permanent atacul.

La ei, 9 din 10 atacuri se bazează pe pase lungi, care pleacă de la fundași spre atacanții centrali Butragueno și Zamorano, sau spre Michel — dreapta, Llorente — stînga.

REP.: Ce joacă atunci Prosinecki ?

J.I.: Prosinecki este înapoia acestei linii ofensive care se bazează pe pasa lungă. El joacă, cumva, fără scop precis. Totuși, avînd o valoare foarte ridicată, corectează foarte multe mingi. Și în momentul acela se schimbă jocul. Prosinecki, cînd e în posesia mingii, aduce echipa la un joc normal. În rest, sînt foarte multe minute în care el face doar presing.

REP.: Și îl face ?

J.I.: Îl face și încă cu o obsesie neobișnuită pentru noi. De fapt presingul este arma principală a acestei echipe. Fac un presing sufocant.

REP.: Și fac toți ?

J.I.: Fac toți, cît pot. Nu-l fac Michel și Butragueno în aceeași măsură cu ceilalți, dar îl fac !

REP.: La Timișoara, veți permite Realului să atace, mizînd pe contraatac ?

J.I.: Nu cred că putem să ne dirijăm ofensivitatea sau defensivitatea. Vom juca echilibrat, vom lua măsuri de apărare mai deosebite, fără să schimbăm așezarea în teren. Bineînțeles, fiind acasă, trebuie să ne concentrăm și asupra atacului, pentru că trebuie să marcăm. Trebuie să înscriem un gol, două la Timișoara, pentru ca să cîștigăm meciul. Însă nu pot să spun că vom ataca tot timpul s-au că ne vom apăra tot timpul. Depinde și de reacția și replica Realului...

FOTBAL • DIVIZIA A • FOTBAL

Dor de Mateianu

F.C. Oradea — C.F.R. Timișoara 2-0 (1-0)

(De la trimisul nostru special) Sîmbătă, ora 11, stadion FC ORADEA, teren mustind de apă, ploaie măruntă de toamnă, spectatori: 400.

Arbitri: Alex. Crișan — C. Ifrim și A. Gabriel (toți bucureșteni).

Observator: Mihai Adam (Cluj)

Cartonașe galbene: Sîrb, Todea.

Cartonașe roșii: Neagu

FC ORADEA: Pop (cpt.) — Sălăjan — ULICI, Onaca, Costea — TODEA, DARHA, D. Pop, Kovacs — D. Moldovan, V. Pop.

CFR: BOLDOR — CIUTĂ (cpt.) — Ivan, Heler, Sîrb — Contescu, NEAGU (82, eliminat), Kelemen (77, Stoicovici), Velcea — Simcelescu (46, Trăistaru), OTIMAN.

Au marcat: V. POP (min. 14), „stergînd" cu capul, fără să o devieze, o minge trimisă englezește, în adîncime, de Ulici; DARHA (min. 70) printr-o lovitură de cap plasată, în dreapta lui Boldor, din centrarea lui Kovacs.

JUCĂTORUL MECIULUI (la egalitate): DARHA și BOLDOR.

• La Oradea a plouat toată noaptea de vineri spre sîmbătă ca dealtfel și pe aproape întreaga durată a partidei. Terenul mustind de apă a avantajat formația hotărîtă să mizeze pe angajamentul fizic, adică pe gazde. • Arbitrajul brigăzii bucureștene, fără a fi părtinitor, a permis jocul la intimidare al orădenilor care au rupt mijlocul, mai combinativ, al timișorenilor. • Gazdele deschid repede scorul la o minge englezească, aruncată înalt în careu de Ulici. • Au fost destule discuții la masa presei în jurul întrebării: a atins Pop sau nu mingea, dar în pauză în vestiar, atacantul orădean a revendicat golul, nefiind contestat de niciunul dintre colegii săi. • După gol, oaspeții încep să joace din ce în ce mai bine, legînd frumos la mijlocul terenului. Neagu îl pune la încercare pe portarul orădean prin cîteva „torpile" trimise de la 30-35 de metri (min. 20 și 28), dar Pop apără cu siguranță • Cel mai periculos pentru poarta orădeană este Velcea care în minutele 23 (undoi cu Simcelescu) și 44 (centrare Otiman, peste portar, cap Velcea, cu poarta goală în față) trece, cu nonșalanță, pe lîngă egalare. • Recuperîndu-și greșeala de la primul gol — cînd a stat ca la fotograf, pe linia porții — Boldor a apărat excelent, mai ales în repriza a doua, cînd a limitat proporțiile scorului. • Mijlocașul măturător Dorha a fost, de departe, cel mai periculos din tabăra orădeană. În afara golului din minutul 70, el a semnat și acțiunile individuale din min. 52 și 68. • Față de formația care a învins CFR-ul, în campionatul trecut (4-1), lipsesc Borza și Baba (accidentați), precum și Ciocan și Kulcsar (plecați de la echipă) — adică piesele de bază. Cel mai mult îi lipsește echipei, însă, fostul antrenor Mateianu care îi învățase pe orădeni cum să „danseze" în teren. Astăzi, F.C. Oradea a rămas fără muzică.

IOAN DORIN VOINEA

Mai echitabil era un rezultat egal

C.F.R. Cluj — F.C. Dr. Tr. Severin 3-2 (2-0)

(De la trimisul nostru special) Sîmbătă, ora 11, stadion „CFR", teren excelent, timp friguros de toamnă tîrzie, cu ploaie torențială, spectatori 400.

Arbitri: V. Curt — V. Cenușe, V. Săpunaru (toți din Constanța)

Observator: C-tin Dinulescu (București)

Cartonașe galbene: Goran, Stoica

CFR: Ciucur — CIOCAN — Cazan, Man, MATEI (cpt.) — Micloș (Trușcă, 58) Jucan, IVAN, OLAR — Anania, MISZTI.

F.C. Drobeta: Badea — Șerban — Ilie (Olteanu, 31), GORAN, Pascu — NICOLA, SIRBOIU, Stoica — COMAN, GUGU (cpt.), STĂNICĂ.

Au marcat: OLAR (min. 21), care a șutat de la 16 m, mingea a atins un smoc de iarbă și a sărit peste Badea în colțul din stînga; ANANIA (min. 22) din interiorul careului, reluînd centrarea lui Miszti, care driblase tot ce-i ieșise în cale pe partea stîngă; GUGU (min. 52) din lovitură liberă de la... 35 m; OLAR (min. 62), volé sub bară la o centrare a lui Misztl; GUGU (min. 66), lobînd peste portar, ieșit mult, o minge venită de la Stănică.

JUCĂTORUL MECIULUI: DORIAN GUGU.

După trei înfrîngeri consecutive, ceferiștii și-au dorit mult victoria, în timp ce severinenii au mizat pe un rezultat egal. • Și nu mult a lipsit, oaspeții părînd mai maturi în concepția de joc. • În prima repriză, gazdele au atacat mai mult reușind și primele două goluri. După pauză, severinenii „se trezesc" punînd stăpînire pe joc. Înscriu două goluri superbe prin inepuizabilul Gugu, primesc pe cel de-al treilea și ratează egalarea în nenumărate rînduri, ultima oară în min. 87 prin Goran. • Un rezultat egal exprima exact situația din teren. Oaspeții au fost apreciați atît de spectatorii prezenți, cît și de celelalte „autorități" fotbalistice (antrenorii echipei gazdă, observator, cronicari etc) • La severineni a debutat în eșalonul secund fundașul Ilie în vîrstă de... 30 ani • La ceferiști Ciocan joacă foarte bine la... 40. Ce zic tinerii ? Declarații după meci: Marius Bretan (antr. princ. CFR): **„A fost un joc deschis, între două echipe cu stări de spirit diferite. După un început nefavorabil, echipa mea și-a dorit mult victoria, deși am avut multe probleme de lot. Consider victoria meritată, în fața unui adversar care a jucat deschis pînă la capăt". Gh. Cazacu (antr. princ. F.C. Drobeta): „Un rezultat egal, ar fi redat întocmai situația din teren".**

SOREL MANAFU

Celelalte rezultate: Tractorul Brașov — I.C.I.M. Brașov 1-1; Jiul Petroșani — F.C. Maramureș Baia Mare 2-1; Jiul IELIF Craiova — Metalul Bocșa 2-0; Metalurgistul Cugir — Corvinul Hunedoara 3-3; Armătura Zalău — Unirea Alba Iulia 2-1.

Etapa viitoare (12 septembrie)

Bocșa — Tractorul Brașov
Corvinul — Jiul Craiova
Alba Iulia — Cugir
U.T.A. — Metrom Brașov
C.F.R. Timișoara — Satu Mare
I.C.I.M. Brașov — Jiul Petroșani
Baia Mare — F.C. Oradea
C.F.R. Cluj — Gloria Reșița
Turnu Severin — Zalău

Nu-i vestiaru' seif de banca

☆ În sfîrșit, după îndelungi discuții, turnătorul nostru, acreditat pe lîngă clubul U.T.A., ne-a trimis FAX-ul pe care de mult îl așteptam Avem și microfilmul cu cei doi președinți semnînd contractul, dar îl ținem pentru șantaje ulterioare. Așadar Marius Grad trece la U.T.A., iar la ASTRA trec 2,5 milioane (lei, nu vă gîndiți la prostii) împreună cu un autocar. Dacă mai vinde doi ASTRA trage oblonul și deschide firmă de turism. E libero...

☆ Se pare că, la fiecare început de campionat, Ovidiu Lazăr simte furnici pe talpă. Anul trecut a șters-o în Ungaria, acum e pe undeva prin depoul Rapidului. Banda agentului nostru a înregistrat un mesaj orădean (cifrat Bigan): „Se lămuresc și àia cu el și-l... pun pe tren".

☆ Au încercat ei, doctorii să-i prindă pe reșițeni, dar nu le-a mers. Am avertizat noi pe unde trebuie, așa că, duminică, la controlul antidoping, băieții au ieșit curați; adică negativi. Păi dacă acum o lună nu erau fonduri pentru salarii de unde atunci pentru... bomboane.

☆ Numai AGENTURA știe ce a fost, sîmbătă dimineața, în sufletul tușierului. Paulian Păunescu din Rm. Vîlcea. În timp ce tot alerga el și dădea din steag, trăgea cu un ochi la meciul Gloria Reșița — Metrom Brașov, iar cu celălalt în tribună la observatorul federal Ion Bonini, adică cel care-l suspendase cu ceva timp în urmă, pentru 8 etape. Sîmbătă a scăpat.

☆ N-a scăpat de suspendare, însă, unul din agenții noștri care ne-a informat că, duminică, la „Poli", s-a jucat cu patru arbitri. Cică Stănescu juca la Sibiu. Dacă se informa la „legătura" din Craiova, afla că e din pepiniera lor și doar frate de arbitru. Așa s-a ales cu 12 etape. Agentul, nu arbitrul.

AGENTURA

PUTEREA ȘI FOTBALUL

Astăzi, VASILE COPORAN, inspectorul șef al Inspectoratului județean de poliție Timiș :

„LA HUNEDOARA, CELE MAI GRELE ERAU MECIURILE CU JIUL"

REPORTER : D-le Coporan, înainte de toate, ați făcut sport în tinerețe ?

VASILE COPORAN : Da, am jucat fotbal cînd eram elev la școala profesională Electroaparataj, la București.

REP. : Pe ce post ?

C.V. : Fundaș dreapta. Țin minte că îmi plăcea foarte mult să urc în atac, pentru că mă atrăgea poarta adversă. Am mai făcut, deasemenea, cîteva luni de box, la același club iar apoi, în școala de ofițeri, am făcut cursuri de autoapărare, care erau un fel de combinație între jiu-jitsu și karate. Am fost și instructor la această specialitate dar, din păcate, pe măsură ce au trecut anii, am avut tot mai puțin timp pentru sport.

REP. : Haideți să apelăm puțin la memorie și să ne întoarcem la meciul cu Universitatea Craiova, de anul trecut. Din cîte țin eu minte, bătaia de la sfîrșitul acelui meci a fost ultimul incident grav petrecut în Timișoara, pe un stadion de fotbal.

C.V. : Este adevărat, nici mie nu-mi face plăcere să-mi amintesc de acele evenimente. Am fost surprinși oarecum nepregătiți, pentru acea ripostă puternică a spectatorilor. Hotărîsem atunci să nu mai apărem cu acele scuturi și căști care aminteau de vechea Miliție dar, sub ploaia de pietre și sticle, le-am resimțit acut lipsa. Astăzi, sîntem dotați pentru a face față la orice agresiuni.

REP. : În țările Europei Occidentale, unde suporterii sînt mult mai agresivi decît ai noștri, există trupe speciale de intervenție, în asemenea situații de dezordine. Care este situația în Timișoara ?

C.V. : Ne bazăm pe un batalion de jandarmi, special pregătit și echipat pentru asemenea situații cît și pe cadrele de Poliție, deasemenea instruite pentru această misiune. Eu am fost de mai multe ori în străinătate și am văzut cum se pune problema acolo. Nu este numai vorba de echipamentul pe care-l au, cît de un statut foarte clar al polițistului. Fiecare își face treaba, își știe exact atribuțiile și se comportă ca un profesionist. Mai este și problema organizatorilor, care trebuie să liniștească publicul : în nici un caz să-l incite.

REP. : Credeți că oameni de 40 sau 50 de ani pot fi educați în cinci minute, de la microfon ?

C.V. : Nu, însă pot fi liniștiți. Toate aceste turbulențe apar în situații excepționale, de nervozitate colectivă, datorate fie jocului slab al favoriților, fie arbitrajului părtinitor etc. Noi avem aici, în Timișoara și în Banat, o tradiție de civilizație și oamenii pot fi readuși la rațiune, dacă organizatorii știu cum să le vorbească.

REP. : Și acum intrăm în actualitatea imediată. Peste o săptămînă, vine la Timișoara, Real Madrid. Vă simțiți implicat în acest eveniment ? Sau considerați că este o problemă a Clubului Politehnica ?

C.V. : Bineînțeles că acest eveniment sportiv excepțional ne privește pe toți cei care avem funcții de răspundere în acest oraș și, în general, pe noi toți cei care iubim fotbalul. Pentru mine personal, este chiar o mîndrie că am ocazia să organizez măsurile de ordine la un asemenea meci și sînt onorat, chiar, să particip la acest spectacol.

REP. : Vă temeți de suporterii spanioli ?

C.V. : Vom lua din timp măsuri de precauție. Vom ști unde vor fi cazați, traseele de deplasare spre stadion și vom avea deasemenea oamenii noștri în preajma celor două galerii. Sper să nu fie nevoie de intervenția noastră.

REP. : Nu vi se pare că polițiștii din ziua de astăzi ar trebui să dea dovadă de mai mult tact în relațiile cu publicul ? Nu mai este Miliția de dinainte de '89. Vremurile s-au schimbat — cel puțin așa vrem să credem — și am observat că în foarte multe situații subordonații dvs. au provocat, prin acțiunea lor violentă și agresivă. Oamenii au astăzi o altă percepție față de ideea de Poliție și, de aceea, comportamentul trebuie adaptat la noua situație.

C.V. : Aveți dreptate. Noi vom face pregătirea forțelor de ordine din toate punctele de vedere, inclusiv psihologic. Știm, deasemenea, că oamenii vor fi supuși unei stări de surescitare deosebită — unii vor fi chiar beți — și de aceea lucrurile vor trebui tratate cu foarte mult tact. Un singur gest necugetat poate duce la o isterie colectivă și, dacă pornește această mașină a dezordinii, este foarte greu să o oprești. Eu am ceva experiență în organizarea meciurilor internaționale, atît la Timișoara, unde am lucrat între 1982-1989, cît și la Hunedoara, unde am fost comandantul Poliției Municipale și unde am asigurat păstrarea ordinii la meciurile Corvinului cu Sturm Graz și Sarajevo. De fapt, acolo, cele mai grele erau meciurile cu Jiul Petroșani.

IOAN DORIN VOINEA

REPLAY

• Disputa între gazetarul Ion Predoșanu (Sp. Rom.) și arbitrul Zoltan Erdey. Primul publică un articol, legat de meciul de B, Minerul Filipeștii de Pădure — Petrolul Ianca și bazat exclusiv pe spusele antrenorului oaspeților, în care îl face praf pe Erdey. Acesta răspunde în Gazeta Sp., susținînd că afirmațiile ziaristului sînt neconforme cu realitatea și tendențioase.

• Apropo de Predoșanu, neadevăr și tendențiozitate : omu' continuă să emită judecăți și să dea verdicte după cum îl taie capul (începem să ne îndoim că-l are...) : **„Că primarul Timișoarei și prefectul de Timiș nu iubesc fotbalul nu mai e o noutate. Ei nu iubesc nimic, decît eventual propria persoană. Surprinde faptul că rectorul politehniștilor nu lipsește de la deplasările în străinătate, gen tragerile la sorți pentru Cupa UEFA și alte asemenea, dar să nu se creadă cumva că e prezent și la meciurile violeților, aducătorilor (? ? — n.n.) de valută, de acasă".**

Sîntem nevoiți să-l informăm pe slujbașul lui Dumitru („Hopa-Mitică") Dragomir (ex-președintele ex-clubului Victoria, cel care a căzut, și după decembrie '89, în picioare) că :

1. Prefectul de Timiș este un pasionat al sportului rege, lipsește rar de la meciurile lui Poli și a declarat, public, că legal conform cu bugetul Prefecturii nu poate sprijini material clubul Poli. A indicat însă modalitățile prin care Primăria o poate face.

2. Primarul Timișoarei a declarat, tot public, că nu-l pasionează fotbalul dar, recunoscîndu-l ca fenomen social, este dispus să-l sprijine. Rămîne doar ca cei de la Poli să-i solicite, CONCRET, sprijinul...

3. Rectorul Universității Tehnice nu a făcut vreo deplasare, cu Poli, în străinătate. Cel care a fost la Geneva, la tragerea la sorți, este dl. Radu Vlădea, ex-rector...

4. Dacă nu iubești fotbalul nu înseamnă că nu iubești altceva. Adevărul, de exemplu.

Eh, se pare că musiu Predoșanu nu s-a dezmeticit în acești aproape 3 ani. A rămas cu gîndurile tot la prim-secretari și furat de ele, probabil, a văzut că „Uleșan a căzut teatral în careu" și că Sorin Cîrțu **„avea motive să fie vehement la adresa arbitrariului din arbitraj".** Adică pentru că Dan Petrescu ar fi scos în afara careului lovitura liberă dictată ca urmare a faultului comis de Csik asupra lui Gîrleșteanu, în min. 51.

• Și Dumitru Negrea, de la Gazeta Sp., se ia de Timișoara, cu o nouă epigramă (să-i zicem așa) din infantilul său serial. Motto-ul ultimei sale producții : **„Timișoara stă cam prost cu fair-play-ul".** Nu stă grozav dar dacă ne gîndim la Giu'ești, Bacău, Reșița, Sibiu...

• După cele văzute la Reșița și Sibiu, un (bun) arbitru timișorean ne spunea cu mîhnire : **„Dacă violența proliferează în ritmul ăsta, o să arbitrăm ca să ne apărăm pielea...".** —

• Președintele C.S.M.R.-ului, Nicu Izvernar, e un Robinson Crusoe. Modern. Așa îl vede presa din București:

„Dl. Nicu Izvernar este cam singur, cam izolat în misiunea sa". (S.R.)

„Actuala conducere, mai bine spus președintele Nicu Izvernar, are destul adversari, care abia așteaptă un insucces ca să se bucure". (G.S.)

De aici s-ar trage deficiențele organizatorice de la C.S.M.R. : nerezervarea biletelor de întoarcere pentru oficiali, neasigurarea legăturilor telefonice cu capitala pentru transmiterea cronicilor. Cu astea sîntem de acord, e vorba pînă la urmă de ospitalitate. Dar să amintești de **„neînțeleasa izolare pe care ne-au aplicat-o, ziariștilor reprezentanții clubului pe care, de la sosirea de sîmbătă seara, pînă la ora meciului, nu i-am văzut mai mult de 10 minute" (G.S.)** este absolut deplasat. Păi, domnule Alexe, reșițenii au uitat, după atîția ani de B, **„bunele obiceiuri"** din primul eșalon, cu cazare, masă, transport, asigurate de gazde.

MAX

O SĂPTĂMÎNĂ DE FOTBAL ROMÂNESC

■ Din lista celor suspendați de Comisia Campionatului Național, i-am omis săptămîna trecută pe C. Pană (Dinamo) — 6 etape, Mutică (UTA) — 4 etape și Mustață (Tr. Severin) — 3 etape, ultimul — deși nu a fost eliminat — fiind „încondeiat" de observatorul federal Ioan Igna.

■ Ion Marcu (FCM Brașov) a semnat, pe 3 ani, pentru Hapoel Zafirim Hulon (Israel), unde va fi coechipier cu Liliac.

■ Comisia Campionatului Național a rămas fără președinte, Ion Gh. Ionescu (fostul internațional rapidist) fiind demis pînă la rezolvarea raporturilor sale cu clubul Rapid, al cărui consilier juridic este.

■ O altă demitere este cea a lui Sorin Cîrțu, de la cîrma Universității Craiova, preluată de Ion Oblemenco, după meciul cu Poli. Pe de altă parte, jucătorul Pigulea s-a deplasat în Cipru, la Aris Limassol, pentru probă de joc. Ion Săndoi este curtat de Cercle Bruges (Belgia).

■ Starea sănătății jucătorilor constănțeni, implicați în accidentul automobilului condus de ex-craioveanul Neagoe, s-a ameliorat : Anton a ieșit din comă, iar Popovici, Butoiu și Neagoe și-au reluat antrenamentele. În criză temporară de efectiv, Farul a apelat la fostul său jucător, Zahiu (Portul).

■ Jercălău (F.C. Bacău), la Dinamo, iar Minga (F.C. Brașov), la Dacia Unirea Brăila.

■ În preliminariile C.E. de juniori, la Plopeni : România — Irlanda de Nord 4-2 (2-1). Kovacs (Poli) a jucat tot meciul, iar Mezei (Vulturii Lugoj) ultimele 10 minute.

■ Etapă intermediară, a 4-a, în Divizia Națională :

Oțelul — U Cluj 1-0 (0-0) ; Dacia Unirea Brăila — Poli 0-0 ; Univ. Craiova — F.C. Ploiești 2-0 (0-0) ; F.C. Brașov — C.S.M. Reșița 4-0 (1-0) ; Rapid — Progresul 1-1 (0-0) ; Gloria Bistrița — Electroputere 1-0 (1-0) ; F.C. Farul — Dinamo 2-2 (1-0) ; F.C. Inter — Sportul Studențesc 3-3 (1-3) ; Steaua — F.C. Bacău 2-0 (2-0) ;

■ Inadmisibil incident la Sibiu, după meciul Inter — Sportul : ziaristul Sorin Dumitrescu („Gazeta Sp.") a fost bătut cu sadism de un grup de spectatori violenți, care se pare l-au confundat cu redactorul-șef al „Sportului Românesc". Ov. Ioanițoaia (indezirabil pentru sibieni, în urma implicării ziarului său în penalizarea echipei locale Șoimii, după meciul, considerat „aranjat", de la Slatina, cu Metalurgistul). Arbitrul Crăciunescu a fost scos cu greutate de polițiști, din incinta stadionului (după ce a escaladat și un gard), făcînd „joncțiunea" cu mașina sa (adusă de colegul său sibian Aron Huzu) tocmai la Șelimbăr.

■ Jucătorii lui F.C. Olt '90, în grevă.

■ FC Bacău și-a schimbat stăpînul, fiind preluat de la firma CONSTAR, de o altă firmă, SELENA (cu o participare de 80%) și de Primărie. Președinte este Dumitru Sechelariu (președintele SELENEI) iar ca „vice" a revenit Corneliu Costinescu. Probabil că numele echipei va fi FC SELENA Bacău.

■ Alt accident de circulație : Oltcitul lui C. Mitriță (președintele lui Electroputere), în drum spre Bistrița, s-a răsturnat. Mitriță îl conducea pe managerul lui Panathinaikos, John Kalogeras, venit să „spioneze" echipa craioveană. Autoturismul era condus de o terță persoană. Grecul n-a pățit nimic, iar Mitriță este în spital, fiind în afară de orice pericol.

■ Dacia Unirea Brăila a fost desemnată de FRF, ca reprezentanta României în Cupa Balcanică.

■ Suspendări dictate în săptămîna trecută de C.C.N.: Cucerzan (Tîrnăveni) — 6 etape, Mărgineanțu (C.S.M.R.) — 4 etape, Căpușă (F.C. Bacău) — 3 etape, Șt. Matei (Petrolul) — 2 etape, Cotora (Inter) — o etapă.

Urechea ciulita

BIGAN (președintele F.C. Oradea, despre Mateianu) : **„Dacă mai stătea două-trei meciuri, la noi, murea pe stadion !".**

IONEL OLARI (observator A.J.F. Timiș, despre jucătorul M. Purceld — Ceramica Jimbolia) : **„Astfel de jucători n-au ce căuta pe un teren de fotbal".**

ION COPĂCIANU (antrenor la C.S.M.R., după meciul cu Rapid) : **„Dacă aveam așa arbitraj la Brașov, scoteam meci egal".**

NICU GRIGORESCU (arbitru) : **„Voi ziariștii trăiți pe seama arbitrilor. Noi arbitrii nu trăim pe seama voastră !".**

IOSIF VIGU (antrenor la Olimpia după meciul cu U.T.A.) : **„Am avut șanse mare cînd am marcat două goluri în primele șase minute de joc".**

NICU IZVERNAR (președinte C.S.M.R.) : **„Dacă e să spun ceva despre jocul de la Brașov, ar trebui să vorbesc numai despre arbitraj".**

VIRGIL HAGEA (Metalul Aiud) : **„Venim cu plăcere în această parte a țării, fiindcă aici se poate juca fotbal. Trăim din transferul lui V. Lup la A.S.A. Tg. Mureș pentru 4.000.000 lei".**

GH. CAZACU (antrenor F.C. Drobeta) : **„Mă bucur că tînăra mea echipă începe să «meargă». Mai e de lucru și sper să apară și rezultatele".**

BUGGS BUNNY

MAI SÎNT ȘAPTE ZILE

• DIAGRAMA REAL •

Cu o săptămînă înaintea venirii Realului la Timișoara, sîntem în măsură să vă informăm exact asupra noului corp tehnic și lotului complet definitivat pentru sezonul '92-'93.

Președinte : RAMON MENDOZA
Vicepreședinte : FERNANDEZ TRIGO
Director tehnic : BENITO FLORO SANZ
Antrenor principal : BENITO FLORO SANZ
Antrenor secund : JOSÉ RODENAS CARCELEN
Preparator fizic : JOSÉ PORTOLES MONTAÑES
(Cei trei antrenori sînt veniți, din vară, de la clubul ALBACETE Balompie).
Medic : JOSE MARTINEZ SANCHEZ „PIRRI".
Organizator competiții : MIGUEL ANGEL GONZALES SUAREZ
Directorul stadionului : VICENTE DEL BOSQUE GONZALES
Observatori tehnici : FRANCISCO GENTO LOPEZ
RAMON MORENO GROSSO

PLANTILLA (LOTUL) :

PORTEROS (PORTARI) :

* Francisco BUYO Sanchez
13.01.58 — 1,79 m/76 kg
* Pedro Luis JARO Reguero
22.02.63 — 1,84 m/79 kg
* Jose Miguel Garcia Ingles „JUANMI"
09.01.71 — 1,81 m/73 kg
(promovat de la Real Madrid Deportivo)

DEFENSAS (FUNDAȘI) :

* Miguel Porlan Noguera „CHENDO"
12.10.61 — 1,75 m/73 kg
* Mikel LASA Goicoechea
09.09.71 — 1,75 m/70 kg
* Juan Jose Sanchez MAQUEDA
21.01.69 — 1,81 m/76 kg
* Fernando Muñoz Garcia „NANDO"
30.10.67 — 1,84 m/81 kg
(transferat de la Barcelona)
* Ricardo Roberto Baretto da ROCHA
11.09.62 — 1,82 m/76 kg
* Manuel SANCHIS de Hontiguelo
23.05.65 — 1,77 m/72 kg
* Miguel TENDILLO Belenguer
01.02.61 — 1,85 m/80 kg
* Francisco Javier Perez VILLARROYA
06.08.66 — 1,79 m/75 kg

CENTROCAMISTAS (MIJLOCAȘI) :

* Luis MILLA Aspas
12.03.66 — 1,73 m/69 kg
* Fernando Ruis HIERRO
23.03.68 — 1,87 m/84 kg
* José Miguel Gonzales „MICHEL"
23.03.63 — 1,82 m/77 kg
* Santiago ARAGON Martinez
03.04.68 — 1,78 m/72 kg
(revenit de la Valladolid)
* Robert PROSINEČKI
12.01.69 — 1,82 m/76 kg
* Jose Alberto TORIL Rodriguez
07.07.73 — 1,78 m/71 kg

DELANTEROS (ATACANȚI) :

* ALFONSO Perez Muñoz
26.09.72 — 1,72 m/68 kg
* Emilio BUTRAGUEÑO Santos
22.07.63 — 1,70 m/68 kg
* Juan Eduardo ESNAIDER
05.03.73 — 1,80 m/75 kg
* LUIS ENRIQUE Martinez Garcia
08.05.70 — 1,79 m/73 kg
* Francisco LLORENTE Gento
21.05.65 — 1,80 m/73 kg
* Ivan Luis ZAMORANO Zamora
18.01.67 — 1,77 m/75 kg
(transferat de la Sevilla)

Următorii jucători sînt internaționali ai Spaniei : Butragueño (68), Michel (63), Sanchis (48), Tendillo (27), Chendo (26), Villarroya (11), Hierro (11), Buyo (8), Nando (8), Milla (3), Luis Enrique (1) și Llorente (1).

Rocha a jucat de 53 de ori pentru Brazilia, Prosinecki de 16 ori pentru Iugoslavia, iar Zamorano de 15 ori pentru Chile.

Al patrulea „străin" al lui Real este argentinianul Esnaider.

• REAL NOVEDADES •

☆ Pe stadionul „Politehnica", în prima manșă a turului 1 al Cupei UEFA, în poarta Realului va fi Pedro JARO. Titularul postului, „Paco" BUYO va apăra, probabil, doar în meciul retur. El a fost operat la rotula genunchiului stîng și deocamdată, deși se află deja în recuperare, nu este apt de joc. Buyo, dealtfel nu a jucat în nici unul din meciurile de pregătire din vară.

Nerecuperat este și Juan MAQUEDA accidentat la genunchiul drept, de această dată.

În prima etapă de campionat (Barcelona — Real) s-a accidentat și Miguel CHENDO. După o contră cu Ronald Koeman (min. 15), el a părăsit terenul, fiind urgent transportat la spital, fiind suspect de fractură. S-a constatat însă că e vorba de o entorsă mai gravă. Banderola de căpitan o va purta, la Timișoara, probabil, Manuel SANCHIS.

☆ Din naționala Spaniei, campioană olimpică la Barcelona, au făcut parte și trei componenți ai Realului : Lasa, Alfonso și Luis Enrique. Înaintea meciului cu Ajax, cei trei au primit din mîna lui Ramon Mendoza, insigna de aur a clubului. Înaintea lor, dintre jucătorii activi, insigna de aur le-a mai fost înmînată lui Chendo, Sanchis, Michel și Butragueño.

☆ Datorită cererii tot mai mari de bilete la meciurile Realului (63.000 de abonați), Ramon Mendoza a hotărît mărirea capacității stadionului de la 90.000 la 130.000, prin adăugarea a încă două nivele de tribună peste cele patru existente. Lucrările sînt deja în curs de execuție.

☆ Din acest sezon Real și-a schimbat sponsorul. În locul firmei japoneze OTAYSA, pe pieptul jucătorilor, începînd din 1 septembrie, scrie TEKA. Este denumirea fabricii de automobile de la Santander.

• „Sîntem într-o continuă evoluție" •

MICROINTERVIURI „FURATE"

BENITO FLORO

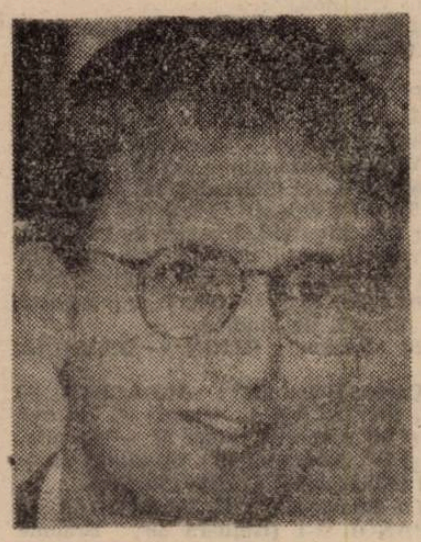

Benito Floro este omul care, în viziunea lui Ramon Mendoza, trebuie să aducă un suflu nou în jocul Realului. Floro, calm și sigur pe metodele sale, este ferm convins că va reuși. După o serie de meciuri de pregătire, cu rezultate contradictorii, Floro se află, cum s-ar spune, la ora adevărului.

REP. : La ce nivel valoric s-au situat pregătirile Realului și cum au răspuns jucătorii solicitărilor dvs ?

B.F. : La toate nivelele de pregătire, jucătorii și-au arătat predispoziția la muncă și toți s-au integrat bine în schemele de pregătire. Dacă e să-i notez, toți ar primi calificativul maxim. Sîntem acum într-o evoluție continuă. Am trecut de faza de principii.

REP. : În primele zile, cu jocuri școală, pregătirile au fost deosebit de dure. Cum au răspuns jucătorii ?

B.F. : Bine. Primele zile au însemnat, într-adevăr, o muncă foarte dură. Toți au tratat pregătirile cu maximă responsabilitate, fiecare fiind conștient că aceasta înseamnă profesionism.

REP. : Ce concluzii se pot trage după partidele de pregătire dinaintea sezonului ?

B.F. : Și jocurile de pregătire au fost sub semnul evoluției pozitive. Încet, încet se asimilează noul sistem de joc, Este încă nevoie de timp ca lecția să fie complet învățată și, zic eu, rezultatele pozitive nu vor întîrzia să apară.

REP. : Unul din aspectele jocului pe care puneți accent deosebit este faza de apărare. Mulți jucători au fost relativ surprinși de noua dvs. concepție...

B.F. : Da în viziunea mea, jocul în faza de apărare este dublat de un presing continuu. Pun accent deosebit pe această concepție.

REP. : Un aspect mai criticat al jocului, observat mai ales în meciul cu Santander, a fost posesia excesivă a balonului și multele pase laterale, prin care, se spune, sacrificați spectacolul ?

B.F. : Nu sînt de acord. În joc trebuie să fii foarte prudent. Fazele de gol trebuie să fie rodul unei elaborări judicioase și nu rodul întîmplării. Deasemenea, este foarte important să fim într-o **posesie sigură** a mingii pentru a nu o pierde ușor și a nu fi surprinși pe picior greșit. Fiecare zonă a terenului trebuie bine acoperită pentru a se crea o presiune continuă.

REP. : Nu credeți că prin această schematizare a jocului va fi împiedicată exprimarea talentului natural al unor jucători ?

B.F. : Sînt convins că și într-un joc colectiv, individualitățile se pot exprima foarte bine. Nu sînt însă adeptul jocului individualist. Totul, în teren, trebuie să fie rezultatul muncii colective.

REP. : Din ce am văzut pînă acum, la întîlnirile disputate, se pare că se prefigurează o echipă de bază ?

B.F. : E normal să încerc să formez un bloc de jucători cît mai omogeni. Acest bloc nu va fi format doar din 11 jucători ci din 15-16, pentru a avea alternative viabile în caz de accidentări. O dată acest nucleu, al lotului, format, voi încerca să nu mai fac prea multe schimbări pentru a reuși să păstrez omogenitatea de care vorbeam.

REP. : Sînteți, la Real, director tehnic. Deci răspundeți de toate echipele, inclusiv de cele din ligile inferioare și de cele de juniori și copii. Veți încerca să vă impuneți ideile la toate nivelele ?

B.F. : Bineînțeles că o idee generală va fi asimilată. Ținem însă cont de specificul lotului fiecărei echipe. De exemplu la prima echipă jucăm, în atac, cu două vîrfuri și doi mijlocași care vin pe extreme, iar la echipa a doua se joacă cu un singur vîrf și cu două extreme. Linia generală a jocului rămîne însă aceeași.

REP. : Începe campionatul. Cît de dificil vi se pare ?

B.F. : Nici facil, nici dificil. Campionatul se joacă...

(după revista „Real Madrid" nr. 38, septembrie '92)

• VARA LUI REAL •

• TROFEUL ORAȘULUI ALICANTE
Hercules Alicante — Real Madrid 1-3. Pentru Real au marcat Zamorano, Llorente și Urzaiz (de la Real Deportivo).

• TROFEUL ORAȘULUI SANTANDER
Racing de Santander — Real Madrid 0-3. Pentru Real au marcat Zamorano (2) și Michel (penalty).

• TROFEUL CASTILLA LA MANCHA
Albacete Balompie — Real Madrid 2-0.

• TROFEUL ORAȘULUI SALAMANCA
Union Deportivo Salamanca — Real Madrid 0-1. Pentru Real a marcat Zamorano.

Real Madrid — Real Sociedad San Sebastian 2-2. Madrilenii și-au adjudecat trofeul după executarea loviturilor de departajare ; Pentru Real au marcat (în timpul regulamentar de joc) ; Michel și Esnaider.

• TROFEUL „IBERICO" (LA LISABONA)
Benfica Lisabona — Real Madrid 2-0.

• TROFEUL ORAȘULUI VIGO
Celta de Vigo — Real Madrid 1-1. A cîștigat Celta la 11 m ; pentru Real a marcat Hierro.

• TROFEUL „RAMON DE CARRANZA", LA CADIZ
Real Madrid — P.S.V. Eindhoven 3-2. Pentru Real au marcat Michel, Esnaider și Toril.
Real Madrid — F.C. Sao Paolo 0-4.

• TROFEUL „SANTIAGO BERNABEU" LA MADRID
Real Madrid — Ajax 1-3. Pentru Real a înscris Michel din penalty.

• Deziluzie la trofeul „Bernabeu" •

Ca în fiecare an, perioada de pregătire a Realului s-a încheiat cu trofeul „Santiago Bernabeu". Madrilenii, care țin foarte mult la acest titlu, au fost foarte dezamăgiți de deznodămîntul meciului cu Ajax. Sistemul de joc al lui Benito Floro a fost vehement criticat de presă :

„Sistemul lui Floro face glu, glu, glu !" (Marca).

„Realul, din nou, slab". (As).

Iată caseta jocului :

Stadion „Santiago Bernabeu", spectatori 70.000.

Arbitri : M. Lopez — M. de la Puente, L. Gurrea.

Cartonașe galbene : Hierro, Prosinečki, Toril — Lithanen, Menzo, Bergkamp.

Cartonașe roșii : Prosinečki.

Au marcat : BERGKAMP (25), scăpînd singur spre poartă după ce a „furat" un balon de la Nando, la centrul terenului ; BERGKAMP (29), după un slalom spectaculos printre Nando, Chendo și Sanchis ; MICHEL (67), din penalty, acordat pentru fault la Luis Enrique ; DAVIDS (71), după un contraatac olandez, apărarea madrilenilor greșind din nou.

REAL : JARO — CHENDO (60, TORIL), SANCHIS, NANDO, LASA — MICHEL, PROSINEČKI, HIERRO, LLORENTE (55, LUIS ENRIQUE) — BUTRAGUEÑO, ZAMORANO (78, ALFONSO).

AJAX : MENZO — BLIND — DE BOER, SILOY, LITHANEN — VINK, KREEK, OVERMARS (62, DAVIDS) — PETTERSON (62, Van LOEN), BERGKAMP (85, OULIDA), ROY.

EURO CHAMP

SPANIA

Sîmbătă :

„Camp Nou" : BARÇA — REAL 2-1 (1-0).

Arbitru : Lopez Nieto ;

Spectatori :110.000

Au marcat : 1-0 BAQUERO (4') cu capul la o centrare primită de la bulgarul Stoichkov ; 1-1 MICHEL (72' penalty) în urma faultului clar comis de către Eusebio asupra lui Luis Enrique ; 2-1 STOICHKOV (87') după o combinaţie cu Baquero, acesta aflîndu-se iniţial în ofsaid.

BARÇA (Johann Cruyff) : Zubizarreta (cpt.) — Ferrer, Guardiola (66' Amor), Koeman, Juan Carlos, Baquero, Eusebio, Stoichkov, Laudrup, Nadal, Beguiristain (41' Goicoechea).

REAL (Benito Floro) : Jaro — Chendo, (17' Luis Enrique), Lasa, Nando Sanchis (cpt.), Hierro, Butragueño (7' Alfonso), Michel, Zamorano, Prosinecki, Llorente.

• Cartonaşe galbene : Ferrer, Koeman, Zubizarreta, Eusebio, respectiv Sanchis, Michel şi Luis Enrique

• Eliminat în min. 84 Eusebio (Barça)

Campionatul spaniol a debutat în noua sa ediţie cu un meci de excepţie, un derby eternă care se dispută de 63 de ediţii consecutiv, întîlnirea de sîmbătă fiind cea de-a 127-a dintre cele două echipe (în campionat)

Jocul nu s-a ridicat la un nivel tehnico-tactic deosebit, a fost un meci echilibrat în care ambele echipe au avut puţine ocazii clare de a marca. Barça s-a apărat mai mult aşteptînd atacul în „haită" al Realului după care a contraatacat punînd în dificultate fragila apărare a oaspeţilor de cîteva ori, în timp de echipa lui Floro a dominat mai mult dar a jucat haotic, iar cînd a făcut-o bine s-a izbit de o apărare dură din care au „excelat" Koeman (17' contră la Chendo care a terminat meciul la spital) şi Eusebio (care l-a faultat în careu pe Luis Enrique, după care a recidivat cu un nou fault, de data aceasta asupra lui Llorente, terminînd jocul pe marginea terenului).

„Luis Casanova" :

VALENCIA — RAYO VALLECANO 1-0 (Arroyo)

Duminică :

„Plantio" : BURGOS — REAL SOCIEDAD 4-0 (Edu 34', Loren 42', Balint 50' şi 86'). Eliminat Herrera de la gazde.

„Vicente Calderon" : ATLETICO — TENERIFE 3-2 (Solozabal 38', Luis Garcia 83' şi 89' respectiv Pizzi (48' penalty), Pier 90'). Eliminat Schuster de la gazde.

Preşedintele Jesus Gil şi-a dat din nou în petec interzicînd ziariştilor, fotoreporterilor şi radio-televiziunii accesul ca oficiali, pe stadion.

„El Molinon" : GIJON — OSASUNA 0-0

„Carlos Belmonte" : ALBACETE — F.C. SEVILLA 3-4 (Catali 6', Zalazar 64' şi 90' respectiv Suker 27' — penalty, 47' şi 53', Andrades 75'). Eliminaţi Rommel (Albacete) şi Cortijo (Sevilla).

„La Romareda" : R. ZARAGOZA — ESPAÑOL 2-1 (Higuera 59', Brehme 64' penalty) — Fonseca 85' penalty). Mateut nu a jucat.

„San Manes" : ATH. BILBAO — CADIZ 2-1 (Valverde 20', Ciganda 31' — Milanco 54'). Eliminat Urrutia de la gazde.

„Las Gaumas" : LOGROÑES — OVIEDO 1-0 (Linde 12' Lăcătuş a jucat tot meciul.

„Riazor" : CORUÑA — CELTA VIGO 2-0 (Belbeto 30' — penalty, Claudio 35'). Villamova (Celta) a ratat un penalty în min. 82 iar Claudio (Coruña) a fost eliminat.

În Segunda Division :

Lleida — Mallorca 2-2 (cu Stelea în poartă)

Santander — Badajoz 2-0 (cu Sabou titular).

GHIŢĂ OCHIŞOR

ITALIA

— SERIE A —

S-a pus în mişcare, duminică 6 septembrie, multicolora „caravană" a fotbalului italian. Stadioanele au fost luate cu asalt, astfel încît s-a înregistrat o medie aproximativă de 37.500 de spectatori, de meci.

Cei mai mulţi, aşa cum ne-am obişnuit deja, au fost prezenţi la Milano, unde „super squadra" lui Berlusconi a avut nevoie de autogolul miraculos al lui Grandini pentru a depăşi pe Foggia lui Dan Petrescu, o echipă remaniată, alcătuită din jucători tineri achiziţionaţi din eşaloanele inferioare. Milan a atacat aproape tot timpul, dar s-a izbit de o apărare fermă. La unul din puţinele contraatacuri ale oaspeţilor, bara l-a salvat pe Antonioli la şutul lui Kolivanov.

Noile promovate, mai puţin Ancona, au avut evoluţii excelente. Astfel Pescara, cu o apărare bine organizată, excelent condusă de danezul Sivebaek, a reuşit să învingă la Roma, deşi squadra lui Boskov, fără Hässler (accidentat), a avut un atac demn de tot respectul : Caniggia, Rizzitelli, Carnevale.

Udinese, cu un antrenor nou în persoana lui Albertino Bigon care l-a înlocuit pe Adriano Fedele după eliminarea din Coppa Italia în faţa lui Cagliari, a reuşit să întrecă pe Inter într-o partidă spectaculoasă în care după eliminarea lui Bergomi (min. 56) s-a jucat deschis de ambele părţi.

În fine combinata italo-română a lui Lucescu a reuşit un punct de aur pe stadio San Paolo, în faţa unui public vulcanic. Gazdele au atacat tot timpul, însă au ratat incredibil, ori s-au izbit de un portar excelent : Landucci, care printre altele a reuşit să respingă un penalty executat de Careca (min. 33). După eliminarea lui Hagi (fault asupra lui Careca min. 82), napolitanii joacă cu trei vîrfuri Careca, Fonseca, Policano, dar golul mult aşteptat de tribune nu vine cu toate că brazilianul s-a aflat în ultimele secunde singur cu portarul. dar a trimis balonul „afară" !

O altă candidată la „scudetto", Juve nu a reuşit să treacă de Cagliari. Fără Platt, dar cu Andy Möller, blanco-neri, au avut în faţă o echipă excelent aşezată tactic de antrenorul Mazzone. Deşi Trapattoni a aruncat în final două vîrfuri (Casiraghi şi Ravanelli) lîngă Vialli şi R. Baggio „la vecchia signora" nu a obţinut decît un draw.

Festival de goluri la Genova, dar şi festivalul unor apărări vizătoare. Fără Luzzardi şi Gascoigne, dar cu proaspătul internaţional Giuseppe Signori în formă, echipa lui Zoff a obţinut un punct preţios. Bună prestaţia lui Jugovici, la gazde.

În rest, putem consemna victoria categorică obţinută de „Toro" în faţa Anconei, debutul fericit al antrenorului Lippi cu Atalanta (întărită recent şi cu braziliamul Alemao) şi egalul lui Genoa la Firenze.

S-au înscris 21 de goluri (8 au fost marcate de stranieri), s-au dictat 5 penalty-uri (4 transformate) şi 5 eliminări. De două am pomenit deja, celelalte trei fiind dictate împotriva lui Taffarel (Parma), Pioli (Fiorentina) şi Colivati (Genoa).

Dar iată rezultatele şi autorii golurilor :

Stadio Comunale : ATALANTA — PARMA 2-1 : Ganz (25'), Rambauti (78' — penalty — Melli (88'). Sant'Ella : CAGLIARI — JUVENTUS 0-0. Comunale : FIORENTINA — GENOA 1-1 : Effenberg (53') — Van't Schip (66'). Giuseppe Meazza : MILAN — FOGGIA 1-0 : Grandini (59' — autogol). San Paolo : NAPOLI — BRESCIA 0-0. Olimpico : ROMA — PESCARA 0-1 : Nobile (70'). Luigi Ferraris : SAMPDORIA — LAZIO 3-3 : Fuser (6' — autogol), Jugovici (37') Mancini (53' — penalty) Signori (18' şi 21'), Buso (74' — autogol)

Delle Alpi : TORINO — ANCONA 4-1 : Casagrande (31' şi 36'), Gadda (39' — autogol), Scifo (69') — Detari (58' — penalty).

Friuli : UDINESE — INTER 2-1 : Balbo (69'). Contratto (86') — Schillaci (76' — penalty).

SERIE B

Rezultatele în prima etapă : ASCOLI — MODENA 3-0 (2-0) ; BOLOGNA — VENEZIA 0-0 ; CESENA — CREMONESE 4-1 (2-0) ; ANDRIA — LUCCHESE 1-1 (0-0) ; MONZA — BARI 1-0 (0-0) ! ; PADOVA — COSENZA 0-0 ; PIACENZA — LECCE 4-0 (2-0) ; REGGIANA — VERONA 0-0 ; TARANTO — PISA 0-0 ; TERNANA — SPAL 1-1 (0-0).

SANDU USUSAN

ANGLIA

Etapa a VI-a a... produs un nou lider : Norwich City care, învingînd la capătul unui meci foarte bun pe Nottingham Forest, a profitat de a-mînarea meciului fostei lidere, Blackburn Rovers, cu Everton. Rovers a fost cotată de bookmakerii londonezi cu 7/1 şanse de cîştigare a titlului de campioană chiar dacă ultima lor performanţă datează din 1913 ! Asistată din tribună de preşedintele U.E.F.A., Mr. Lennart Johansson, invitat la inaugurarea tribunei New Centenary Stand, Liverpool a reuşit doar un egal chinuit cu Southampton care a ratat în prima repriză două ocazii imense (o bară) prin Speedie şi a deschis scorul prin Kerry Dixon (ex-Chelsea, la primul său gol pentru The Saints).

Tottenham a reuşit, în sfîrşit, prima victorie, eroul meciului, fiind noua achiziţie Teddy Sheringham (de la Forest pentru 2,1 milioane lire sterline), alţi 2 jucători aflîndu-se la primul gol pentru noua lor echipă : Olney (ex-Villa) pentru Oldham şi Fleck (ex-Norwich) pentru Chelsea.

În fine, Simon Tracey (Sheffield Utd.) este primul portar eliminat din joc în acest sezon (în meciul cu Spurs). Waddle şi-a făcut debutul pentru Sheff-Wednesday iar Dion Dublin (Man. Utd.) a suferit o fractură la picior, fiind indisponibil 5 luni.

Rezultate :

Luni la Carrow Rd. : NORWICH — NOTTINGHAM FOREST 3-1 (1-1) Crook (2), Power (înt. irlandez under — 21, în min. 75) Phillips (90) — Clough (32).

Marţi : Anfield Rd. : LIVERPOOL — SOUTHAMPTON 1-1 (Wright — 60, Dixon 51) ; Ayresome Park : MIDDLESBROUGH — IPSWICH 2-2 (Kernaghan, Wilkinson — Wark, Goddard) ; Boundary Park : OLDHAM — LEEDS UTD. 2-2 (Olney — 85, Jobson — 90 — Cantona 54 ; 77) ; Selhurst Park : WIMBLEDON — MANCHESTER CITY 0-1 (White).

Miercuri : ASTON VILLA — CHELSEA 1-3 (Richardson — Fleck, Newton, Wise) la Villa Park ; Old Trafford : MAN. UTD — CRYSTAL PALACE 1-0 (Hughes — 90) ; Loftus Rd. : Q.P.R. — ARSENAL 0-0 ; Hillsborough : SHEFFIELD WEDNESDAY — COVENTRY 1-2 (Bart Williams — Ndlova, Hurst) ; White Hart Lane : TOTTENHAM — SHEFFIELD UTD. 2-0 (Sheringham, Durie).

Bomba ETAPEI a VII-a fost victoria (prima în acest sezon) lui Wimbledon asupra lui Arsenal într-un meci cu 5 goluri, toate marcate de jucători de culoare, confirmîndu-se vorbele lui Joe Kinnear (managerul lui The Dons) care spunea că nu se teme de Arsenal !

Surprinde înfrîngerea (a 5-a consecutivă) la scor a lui Forest la Blackburn, acesta fiind cel mai slab start de sezon consemnat de la venirea la echipă a lui C. Clough în 1975 !

Extraordinară este, prestaţia în deplasare a lui Coventry (4 victorii consecutive) care se menţine în plasa liderei Norwich, învingătoare acasă la finele unui meci de mare angajament fizic. Rezultate :

ASTON VILLA — CRYSTAL PALACE 3-0 (Yorke, Staunton, Frogatt) ; BLACKBURN ROVERS — NOTTM FOREST 4-1 (Shearer — 3, Atkins, Shearer — penalty, autogol al portarului Crossley care după ce a prins mingea în mînă a aruncat-o pur şi simplu în poartă în min. 62 ! ! — Bannister — 16) ; LIVERPOOL — CHELSEA 2-1 (Saunders — 27, Redknapp — 90 — Harford — 80) ; MIDDLESBROUGH — SHEFFIELD UTD. 2-0 (Falconer, T. Wright) ; NORWICH — SOUTHAMPTON 1-0 (Robins — 90) ; OLDHAM — COVENTRY 0-1 (Gallacher — 56) ; Q.P.R. — IPSWICH 0-0 (12.806 spectatori) ; SHEFFIELD WEDNESDAY — MANCHESTER CITY 0-3 (White — 19 ; Vonk — 57) ; TOTTENHAM — EVERTON 2-1 (Allen — 79, urner — 90 ; Beardsley — 43) ; WIMBLEDON — ARSENAL 3-2 (L. Sanchez, Fashanu, Earle — I. Wright — 2).

Duminică : MAN. UTD. — LEEDS UTD 2-0 (Bruce, Kanskelskis).

Golgeteri : WHITE (Man. City) — 7 goluri ; CANTONA (Leeds Utd.) SHEARER (Blackburn) — 6 g ; WILKINSON (Middlesbrough) — 5 g.

MIHAI COMŞULEA

GOAL TROTTER

• Thomas Hässler (A.S. Roma), accidentat la genunchiul drept, va fi indisponibil, probabil, o lună.

• Şi suedezul Jan Eriksson (F.C. Kaiserslautern) va sta cel puţin o lună, urmînd a fi operat de menisc.

• Din lotul francez pentru meciul de la Sofia, cu Bulgaria, din 9 septembrie, nu face parte Eric Cantona, care şi-a făcut publică decizia (curioasă) de a se retrage din reprezentativa „cocoşului galic".

• F.C. Sao Paulo, antrenată de Tele Santana, şi-a încheiat turneul din Spania, în cursul căruia a învins cu 4-1 pe C.F. Barcelona (la La Coruña) şi cu 4-0 pe Real Madrid (la Cadiz).

• Supercupa Greciei, disputată la Atena (22.000 de spectatori) a fost cucerită de deţinătoarea Cupei, Olimpiakos Pireu, care a dispus de campioana AEK Atena cu 3-1 (1-1).

• Noul „secund" al lui Graham Taylor, la cîrma reprezentativei Angliei este fostul internaţional Phil Neal, care îl înlocuieşte pe Alan Ball, plecat pe banca tehnică a lui Exeter.

• În preliminariile C.M., grupa a 4-a (a noastră), la Praga : Ceho-Slovacia — Belgia 1-2 (0-1). Kadlec (77) — Chovanec (45 — autogol), Czernyatinski (83).

• La Linz : Austria — Portugalia 1-1 (1-0). Polster (37) — Helder (56).

• S-a disputat manşa a doua a turului preliminar al cupelor europene.

• Sampdoria, Atalanta, Pescara şi Brescia au părăsit întrecerile Cupei Italiei. În meci retur (în tur, 2-3) echipa lui Lucescu a remizat la Verona, 1-1 (goluri : E. Rossi şi... Răducioiu).

• A.C. Napoli rămîne neclintit în decizia de a nu-l ceda pe Maradona.

Publicaţie a
S.C. „CENTAUR" S.R.L.
Editată de
S.C. „TIMIŞOARA" S.A.
Tiparul executat la
S.C. „LITOMAR" BANAT S.A.

COLECTIVUL DE REDACŢIE : Marcel Tolcea — redactor şef, Ioan Dorin Voinea — redactor şef adjunct, Duki Popovici — secretar general de redacţie, Radu Sucio — şef departament fotbal, Nick Lengher — tehnoredactor, Adrian Schindarli, Ovidiu Păcurariu, Lucian Gheorghiu — reporter special.
COLABORATORI PERMANENŢI : Ştefan Marton, Călin Grigore, Petru Fuchs, Dan Bârcă-Grama, Marius Dan Vlad, Sinişteanu Ionel Sere, Sandu Ucusan, Ghiţă Ochişor, Marius Duviea, Marian Popovici, Marius Dura, Florin Roman.
FOTOREPORTERI : Petru Fuchs, Dragan Vuin, Dan Buruleanu
ECHIPA TEHNICĂ : Mircea Gui şi Tiberiu Lazăr — tipotip ; Nicu Berechet şi Călin Pascaru — paginaţie.
ADMINISTRATOR : Cristian Simedrea
Corespondenţa se primeşte la C.P. 111, oficiul Poştal nr. 1 Timişoara.

O ȘANSĂ LA 100 DE ANI! A VENIT REAL!

AU MAI FOST ȘI CELTIC, ȘI ATLETICO...!

SPORT vest

• Anul II, nr. 37 (41) ■ 15-21 sept. 1992 •
Apare marți ● 8 pag. 20 lei ●
Publicația se difuzează în județele Arad, Bihor, Caraș-Severin, Hunedoara, Alba, Timiș

MIERCURI, 16 SEPT., ORA 17,30, ST. POLITEHNICA
PRIMA MANȘĂ, TURUL I, CUPA U.E.F.A.

POLI. ANTR. JACKIE IONESCU

TOMA
ANDREAȘ
VARGA CRĂCIUN CSIK STOICOV
(MACAVEI)
CHINA ROȘU BĂRBOSU
(O. POPESCU)
ULEȘAN ROSENBLUM

ZAMORANO BUTRAGUEÑO
LLORENTE PROSINEČKI LUIS ENRIQUE MICHEL
LASA ROCHA NANDO SANCHIS
JARO
REAL. ANTR. BENITO FLORO

MADRILENII LA ORA SOSIRII

■ REAL MADRID SOSEȘTE LA TIMIȘOARA ASTĂZI (MARȚI 15 SEPTEMBRIE) LA ORA 14,50 CU UN AVION SPECIAL.

■ DELEGAȚIA SPANIOLĂ VA LOCUI LA HOTELUL „CONTINENTAL".

■ CONDUCĂTORUL DELEGAȚIEI ESTE CHIAR PREȘEDINTELE CLUBULUI, RAMON MENDOZA. ACESTA A REFUZAT INVITAȚIA DE A LOCUI LA HOTELUL „TIMIȘOARA INTERNATIONAL" (FOSTA CASĂ A LUI CEAUȘESCU) PREFERIND SĂ STEA CU ECHIPA.

■ ÎNTRE MEMBRII DELEGAȚIEI MADRILENE SE NUMĂRĂ ȘI UN .. BUCĂTAR.

■ PENTRU MECIUL DE MIERCURI, CU POLI, BENITO FLORO NU VA DEPLASA ÎNTREG LOTUL CI DOAR 16 JUCĂTORI. SIGUR VOR LIPSI BUYO, MAQUEDA ȘI CHENDO — ACCIDENTAȚI.

■ REAL A SOLICITAT DISPONIBILIZAREA STADIONULUI „POLITEHNICA" PENTRU UN SINGUR ANTRENAMENT, CARE VA AVEA LOC, TOT MARȚI, LA ORA 17,30. PENTRU ACESTA S-AU SOLICITAT CONDUCERII CLUBULUI „POLI" ZECE MINGI IDENTICE CU CEA DE JOC!

■ BRIGADA DE ARBITRI, DELEGATĂ DE U.E.F.A., ESTE POLONEZĂ ȘI SE COMPUNE DIN RISZARD WOJCIK — CENTRU, BERNARD HOLIS ȘI MARIAN DUSZA — TUȘE, TADEUSZ IGNATOWICZ — REZERVĂ.

■ OBSERVATOR U.E.F.A. A FOST DELEGAT, FOSTUL CELEBRU ARBITRU ITALIAN, AURELIO ANGONESE.

■ MECIUL VA FI TRANSMIS ÎN DIRECT DE ȘASE POSTURI DE RĂDIO SPANIOLE, RADIO ROMÂNIA-ACTUALITĂȚI ȘI, BINEÎNȚELES, RADIO TIMIȘOARA.

■ DIN SPANIA VINE ȘI O ECHIPĂ COMPLETĂ DE TELEVIZIUNE PENTRU A FILMA MECIUL, PENTRU EMISIA DIRECTĂ, CARE VA FI PRELUATĂ DE RAI 1 ȘI RETRANSMISĂ ÎN SPANIA, VA VENI UN CAR DE LA BUCUREȘTI.

Vocea lui nea' Porumbelu

(nu iese fum fără zvon, nici pronosportu' la Reșița)

● „Dacă aș fi avut la Poli conducerea de la Constanța, aș fi luat campionatul" — se confesa Costică Rădulescu, sprijinind ușa vestiarului, la ultimul meci Poli — Farul de la Timișoara. Acum probabil zice invers. Vorba unui „prieten", dacă-l ții pe nea Costică numai pe stadion, ești mare. Totul e să nu treacă pragul clubului, că... ● La nici 28 de etape de „cîștigarea campionatului, Dinu (căpitanul Farului, nu vă gîndiți la prostii) și trupa au decapitat jumătate din conducerea tehnică (Buzoianu e încă pe butuc. Cu capul) ● Pînă una alta, cine-i va mai face pe fotbaliști JEGURI, în trenurile de întoarcere din deplasări ?! Vezi înregistrarea discutiilor Costică Rădulescu — suporteri, din acceleratul București — Constanta, după meciul cu Sportul ; casetă pe care o păstrăm, asemenea colegilor noștri britanici, în scandalul lady-ei Diana. ● Jesus Gil y Gil, cunoștința noastră de acum doi ani, a confiscat, la intrare pe „Vicente Calderon" toate reportofoanele ziariștilor (chiar și pixurile), obligîndu-i să-și cumpere bilet (Na, că pe asta nu trebuia s-o scriem ! Dăm altora idei !). Dar de-ai dracu' ce sînt, presarii s-au hotărît, că la meciul următor, să aplice „modelul Secoșan". „Gol del numero diez (adică 10, adică Futre) striga comentatorul plin de venin în glas. „Numero tres" nici n-a fost pomenit. ● Înainte de plecarea spre București, lume-n păr în Valea Domanului. Jucători, sacose. Copăcianu, oficiali, dar și suporteri. Nicu „Reșita" Izvernar le arată druckerilor degetul arătător, ceva în genul „Îngerilor albastri" decolînd de pe portavionul „Saratoga". Adică totul va fi O.K. A fost... K.O. Nicu Cesemere este un neînțeles. Ceva în genul lui Eminescu. El a vrut să spună că fiecare stelist va marca un gol. Păcat cu Ilie Stan, care s-a lăcomit și a stricat pronoNICU.

ION GOLUMBU

(la acest material au colaborat și Ion Pescărușu, de la Constanța, împreună cu Ghiță Cioară care străjuiește pe furnalul nr. 6, din Reșița).

MIRCEA LEAC

● MI S-A SPUS SĂ CONSTRUIESC O ECHIPĂ TÎNĂRĂ ● ÎN LOCUL LUI GRAD, MOLNAR DE 32 DE ANI ● I-AM CERUT PE STUPAR SAU DRONCA ● REFUZ SĂ CRED CĂ RAD A FĂCUT-O INTENȚIONAT ● CRED CĂ U.T.A., CU DOMIDE, VA PROMOVA ●

COSTICĂ RĂDULESCU

● ÎN FOTBAL, AZI, FIECARE FACE CE VREA ● CEL MAI SUPĂRAT SÎNT PE DINU ● BUDURU M-A AJUTAT ● TUFAN PLÎNGEA ● M-A SĂPAT PILCĂ ● STĂTEAM CU SALAR DE 19.000 ● NU ȘTIU LIMBI STRĂINE ● MĂ RECUZĂ CĂ NU LE-AM DAT LUNEA LIBER ●

Fotbal Liga Nationala

AMBIȚIA ECHIPEI DE REZERVĂ

Farul Constanța — Politehnica Timișoara 1-1 (0-0)

Simbătă ora 17, stadion Farul, timp excelent pentru fotbal, gazon necorespunzător, spectatori 11.000.

Au arbitrat: Aron Huzu (Sibiu) — Vasile Angheloiu (București) și Ion Sîrbu (Galați).

Cartonașe galbene: Neagoe, Funda (Farul) Crăciun, Bătrînu, Simedru (Politehnica).

Au înscris: CUC (min. 70) din pasa lui Rosenblum din interiorul careului; FUNDA (min. 78) din colțul drept al careului mic din pasa lui Cămui.

JUCĂTORUL MECIULUI: TOMA (Politehnica).

FARUL: V. Marcel — Tufan (min. 70 Cămui), Dinu, Moraru, Ghiosan — Mustacă, Oprea, Zahiu — Caraman, Neagoe, Butoiu (min. 55 Funda).

POLITEHNICA: Toma — Andreaș — Varga, Csik, Macavei, Crăciun — China, O. Popescu, Bătrînu — Rosenblum (min. 82 Simedru, min. 89 Preda). Cuc.

Cea de-a treia apariție a timișorenilor pe litoral, din acest an, a coincis cu „divorțul" gazdelor de antrenorul Costică Rădulescu. Atmosfera dinaintea partidei și din timpul jocului a fost incendiară, în defavoarea Farului. S-a scandat în nenumărate rînduri numele ex-antrenorului, „hoții-hoții", trădătorii-trădătorii" și alte expresii obscene, la adresa jucătorilor Dinu, Moraru și Mustacă, considerați capii revoltei de pe „puntea" corabiei constănțene. Ori de cîte ori mingea se afla în posesia unuia din cei trei, erau taxați ca Dinu (Cornel) la Copenhaga sau ca Jipa și Crăciun la Timișoara, în primăvara trecută.

În minutul 7 penalty pentru Farul. (Toma făcuse fault în extremis în careu). Execută Moraru în huiduielile generale ale tribunei, iar Toma apără în ovațiile... suporterilor gazdelor. Deh, paradoxurile fotbalului.

În prima repriză, constănțenii au dominat teritorial, oaspeții au contat doar în apărare (portarul debutant Toma excelînd în numeroase faze). Nimic deosebit însă în aceste 45 de minute, cu excepția unei bare senzaționale al lui Dinu din minutul 34. Prima acțiune periculoasă la poarta Farului am înregistrat-o în minutul 40.

În repriza a doua, Poli își dă seama că se poate mai mult și în ciuda faptului că a evoluat fără 6 titulari (Ulești, Roșu, Bărbosu, Diaconescu — reținuți la examene de admitere, Stoicov — accidentat și Almășan — rezervă) lasă precauțiile la cabine și joacă cu totul altceva. Din păcate, în minutele 55 și 65, în situații de superioritate numerică pe contraatac, Rosenblum se încurcă în minge în loc să-i paseze lui Cuc, aflat în poziții de gol. Înaintea înscrierii celor două goluri, Cuc trimite slab din 6 metri o minge cu capul, permițînd portarului gazdelor să rețină pe linia porții. După ce Farul reușește egalarea, oaspeții se baricadează în careu, trimit mingi la întîmplare în aut și așteaptă minutul 90, minut care consfințește un egal obținut în extremis de gazde. În mod normal, chiar cu unsprezecele inedit prezentat la Constanța, Poli merita victoria. Nu a fost să fie!

LUCIAN GHEORGHIU

VESTIARELE FARULUI

Rep.: Domnule Iovițescu, vă rog o prima impresie asupra jocului de azi?

I. V. I.: Sînt mulțumit de rezultat, dar total nemulțumit de jocul echipei.

REP.: Bine dar cu echipa prezentată astăzi, cu 7 rezerve, cred că totuși...

I. V. I.: Nu domnule, și aceste rezerve sînt plătite pentru fotbal. Trebuie să fie oricînd gata să intre în foc. Alcătuirea formației nu scuză jocul slab.

REP.: Arbitrajul cum „îl judecați"?

I. V. I.: Pin. în minutul 70 de nota 10. Ultimele 20 de minute au dat-o clar cu Farul. I-au lăsat în două rînduri în ofsaiduri clare și era să primim gol. Nu le-a acordat două galbene pentru intrări grosolane, la om, și ne-au oprit pe noi în două acțiuni prin semnalizări ireale.

REP.: Aveți ceva în plus de declarat față de ce v-am întrebat cu?

I. V. I.: Sînt îngrijorat de evoluția unor jucători de bază. Mă refer la O. Popescu și Crăciun, jucători care m-au dezamăgit în ultimul timp.

☆

REP.: Domnule Buduru care este opinia dumneavoastră față de această partidă?

PETRE BUDURU (președinte Farul): Joc și rezultat slab al echipei noastre. În repriza a doua, mijlocul a cedat, permițînd echipei timișorene să-și facă jocul. Se cunoaște lipsa unui antrenor care să conducă echipa de la margine. Nici o idee tactică, totul a fost haotic în evoluția Farului. Arbitrajul mi s-a părut bun. Rezultatul ne avantajează, pentru că după cum au decurs ostilitățile în repriza a doua, puteam foarte ușor să pierdem. Nu ne-a influențat jocul atitudinea ostilă a tribunei.

L. G.

BÎRFE DIN CONSTANȚA

● Pentru acest joc, gazdele au avut promise ca prime în caz de victorie 10.000 lei de la sponsor și 15.000 lei de la Club. Jucătorul meciului de la Farul, urma să primească (acțiunea a început în urmă cu două etape) un berbec.

● Cota pariurilor înainte de joc o indica drept mare favorita pe Farul, cota fiind de 5-1. În mai toate barurile din jurul stadionului funcționează agenții „particulare".

● Din nou „probleme" cu ziariștii: exceptînd pe trimișii G. S. și S. R., ceilalți trimiși speciali au întîmpinat greutăți din partea oamenilor de ordine care nu recunosc decît cele două publicații.

● Chibiții din Constanța îl dau ca sigur pe Costică Rădulescu ca viitor antrenor al C.S.M.-ului din Reșița. Mai ales după 0-9...

L. G.

Clasament Div. Naț.

Steaua	6	5	1	0	21- 4	11 +5
Dinamo	6	4	2	0	17- 4	10 +4
Rapid	6	3	3	0	8- 3	9 +3
Universitatea	6	3	2	1	11- 4	8 +2
Gloria	6	3	2	1	9- 6	8 +2
Sportul Stud.	6	2	3	1	8- 7	7 +1
F.C. Brașov	6	3	0	3	7- 5	6 0
F.C. Inter	6	2	2	2	10-13	6 0
Poli	6	2	2	2	8-11	6 0
Oțelul	6	2	2	2	4- 9	6 0
F.C. Ploiești	6	2	1	3	10- 9	5 —1
F.C. Farul	6	1	3	2	10-10	5 —1
Electroputere	6	2	0	4	4- 6	4 —2
Dacia Unirea	6	0	4	2	4- 6	4 —2
Progresul	6	1	2	3	6- 9	4 —2
U. Cluj	6	2	0	4	3- 7	4 —2
C.S.M. Reșița	6	1	2	3	5-20	4 —2
F.C. Bacău	6	0	1	5	2-14	1 —5

Celelalte rezultate: Universitatea Craiova — U. Cluj 2-0; F.C. Brașov — Dinamo 0-2; Oțelul Galați — Progresul 1-0; Rapid — Electroputere 2-0; F.C. Ploiești — F.C. Bacău 4-0; Gloria — Sportul Studențesc 0-0; F.C. Inter — Dacia Unirea 1-1.

Etapa viitoare (20 septembrie): Electroputere Craiova — Steaua; Dinamo — Rapid; Sportul studențesc — F.C. Brașov; F.C. Bacău — „U" Cluj-Napoca; Progresul București — F.C. Ploiești; C.S.M. Reșița — Oțelul Galați; Dacia Unirea Brăila — Farul Constanța; „Poli" Timișoara — Gloria Bistrița; Inter Sibiu — Universitatea Craiova.

STEAUA ȘI... CARUL MARE

Steaua — C.S.M. Reșița 9-0 (3-0)

Stadion Steaua, vineri, ora 19,30, timp excelent, teren bun, spectatori 4.000. Arbitri: Ioan Toma (Piatra Neamț) — Vasile Donțu (Galați) — Grigore Macavei (Deva).

Observator: C. Bivolaru (București).

STEAUA: Gherasim — Bucur — CRISTESCU, Iovan, Pîrvu — Fulga, (Gilcă, 62), Panduru (Filipescu, 55), STAN, DUMITRESCU — VLĂDOIU, Ion Viorel.

C.S.M.: Popa — Uțiu — Cepoi (Petrescu, 46), Lupu, Calofir — Boltașiu, Potocianu, Sandu, Bălle II (Lazarovici, 73) — Alexandru, Pușcaș.

Au marcat: ILIE STAN (15), după o lovitură indirectă de la 8 m, acordată pentru pasa la portar trimisă de Potocianu, la pătrunderea lui Dumitrescu, STAN (22), șut puternic de la 25 m, poziție centrală, după pasa lui Bucur; STAN (27), nemarcat, din 8 metri, la centrarea lui Dumitrescu; VLĂDOIU (51), șut de la 16 metri pe lîngă Popa, ieșit în întîmpinare, după o cursă de 15 metri cot la cot cu Lupu, DUMITRESCU (57), minge plasată de la 8 metri în stînga, unde scăpase pe un culoar liber; FILIPESCU (63), șut de la 16 metri, la centrarea lui Ion Viorel; DUMITRESCU (79), lovitură de cap din margina careului mic, după o frumoasă infiltrare la centrarea lui Cristescu; VLĂDOIU (86), după ce a croșetat întreaga apărare reșițeană, a trimis de la 14 metri în stînga lui Popa; STAN (89), senzațională ghiulea de la 25 metri lateral dreapta, mingea lovind transversala la colțul scurt și poposind apoi în plasă.

— Deși jocul Stelei a plăcut, ea nu a strălucit în partida cu CSM Reșița, doar înhibarea, lipsa de experiență și apărarea extrem de slabă a bănățenilor făcînd posibilă o astfel de diferență.

Privind partida per ansamblu, putem spune că ea a început sub bune auspicii pentru reșițeni, care au reușit să stopeze atacurile gazdelor, doar două șuturi de la mare distanță (Stan în minutul 5 și Panduru în minutul 11), periclitînd, într-o oarecare măsură, poarta apărată de Popa. Au venit, însă, minutele 15 și 22 cu greșeala lui Popa și cu bomba lui Stan (vezi descrierea primelor două goluri), și oaspeții au căzut psihic. Antrenorul Ion Copăceanu a încercat și varianta cu Potocianu liber, la care a renunțat după golul trei, plasîndu-l pe Uțiu în locul acestuia. Mutarea s-a dovedit bună doar pînă la pauză, cînd, datorită și norocului, reșițenii nu au mai primit gol. E adevărat că au fost și cîteva bune intervenții ale lui Popa.

După pauză, Petrescu apare în locul lui Cepoi, Calofir trecînd fundaș dreapta, iar Sandu fundaș stînga, dar legringolada se accentuează și urmează ploaia de goluri, deschisă de un punct înscris de Vlădoiu, care, însă, a plecat din ofsaid. În atac, reșițenii au contat foarte puțin, chiar și atunci cînd scorul luase proporții, la ocazia lui Pușcaș din prima repriză (șut de la 20 metri lateral stînga, prins spectaculos de Gherasim, în minutul 34) mai adăugîndu-se doar două situații de gol, atunci cînd Petrescu a tras de la 14 metri, dar Gherasim a reținut (67) și bara aceluiași Pușcaș la o „bombă" trimisă din colțul careului mare (74). Apărarea a gafat de multe ori, comițînd greșeli grave de marcaj, care l-au lăsat deseori pe Popa față-n față cu atacanții steliști. Gol-keeper-ul reșițean are vina de a nu fi știut să temporizeze repunînd prea repede mingea în joc. De altfel, la conferința de presă de după meci, la care a participat doar partea stelistă, antrenorul militarilor declara: „Pentru meciul de la Dublin, mi-e frică de lipsa de experiență a jucătorilor mei. Nu știm cînd să stăm mai mult la pămînt la un fault, cînd să întîrziem o repunere...". Și tot despre acel meci, Iordănescu a spus: „Va fi mult mai greu decît vă puteți închipui mulți dintre dumneavoastră".

Întîlnirea nu s-a constituit într-un test edificator în vederea debutului european al Stelei, gazdele de vineri alcătuind o apărare improvizată, datorită absențelor lui Doboș, Sburlea și Panait. Cum, mîine, împotriva lui Bohemians Dublin, apărarea va fi cea mai solicitată, se pune întrebarea ce soluție va alege Iordănescu, întrebare în fața căreia antrenorul stelist s-a eschivat, postulînd „Mijlocul e punctul forte al echipei". Subscriem și noi, dar așteptăm confirmarea... irlandeză, mai ales că în tribune s-a aflat și „principalul" britanicilor, Gregg Eammon.

ADRIAN SCHINDARLI

Deplasările reporterilor noștri la partidele susținute de C.S.M. Reșița în liga națională sînt sponsorizate de firma

METALREC

Patron: dl. ILIE PĂTRUICĂ

football news

☆ **HAPPY BIRTHDAY TO YOU,** mister Zacke. Adică Zaharia Gheorghescu, vicepreședintele secției de fotbal a U.M.T.-ului. Jucătorii echipei de lîngă Pădurea Verde ne-au rugat să menționăm că victoria, cu 5-0, de duminică este cadoul de ziua „vicelui" lor.

☆ **DIN NOU, ROLLY.** Ex-maseurul Politehnicii din anii '70, Rolly Jivoinov a ținut să fie alături de echipa lui de suflet și la „examenul" Real Madrid. Dar n-a venit, din Germania, nici de această dată, cu mîna goală. Cu același suflet mare și cu inima și mai mare, care bate pentru „Poli", a adus clubului timișorean 16 cutii de ISOSTAR (fortifiant pentru sportivi), 100 de crampoane, 8 perechi de apărători, fișuri pentru antrenori, medicamente, unguente, cosmetice sportive și 10 mingi!

☆ **CAZUL U.T.A. — ALBA IULIA,** din nou în actualitate! În urma audierii jucătorului Ion Mărginean, vicepreședintele Unirii Alba-Iulia a fost suspendat pe viață din activitatea competițională. Oare cînd vom cunoaște întregul adevăr?

☆ **ÎNTÎLNIRE EMOȚIONANTĂ** la partida U.T.A. — Metrom Brașov între doi foști colegi de echipă. Doctorul Simion Surdan, observator la acest meci, și Mihai Jivan. Simion Surdan și-a exprimat nedumerirea față de greșeala inadmisibilă pe care a făcut-o mai tînărul său coechipier de la Poli. Mihai Jivan, foarte mîhnit, își exprima speranța că F.R.F. va reveni asupra hotărîrii.

FOTBAL • DIVIZIA B Seria a IV-a

QUINTA ROYALĂ

UMT — MOTORUL ARAD 5-0 (4-0)

Duminică, ora 11, stadion UMT, teren bun, timp ideal pentru fotbal, spectatori 200.

Arbitri : Daniel Preda, Aurel Petrescu, Marin Pantazi (toți trei din Pitești).

Cartonașe galbene : Radu.

UMT : Guță — Steop (cpt.) — Răcelescu (46, Mureșan), Belințan — SOLOMON, Petrov, Trandu, RADU, MICLEA — CORBAN, Săvoiu.

MOTORUL : Ionuț — Novac — Arhilie, Bokor, Huszar (cpt.) — Grepan, Dehelean, SINESCU, Cristea (46, Pleșa) — Dolha, Berar (56, Sabău).

Au marcat : SOLOMON (min. 8) cu un șut năpraznic, la colțul lung, în urma unei centrări foarte bune a lui Radu ; CORBAN (min. 20) cu un volé; din cădere, fructificînd o „așezare" a lui Săvoiu ; CORBAN (min. 28) care plasează în poartă o centrare, în adîncime, primită de la Trandu; MICLEA (min. 45) din lovitură liberă, de la 20 m și MUREȘAN (min. 64) cu un șut, la vinclu, din afara careului.

JUCĂTORUL MECIULUI : MICLEA.

• Doar cîteva sute de împătimiți ai fotbalului s-au hotărît, duminică dimineața, să-și petreacă două ore în preajma gazonului, la stadionul UMT. Păcat, pentru că — la pretențiile diviziei B, bineînțeles — au fost de toate : goluri, angajament, spectacol. • Cu un 1—1— 2—5—2 foarte elastic, în care lateralii Solomon și Miclea erau cînd fundași — cînd trebuiau să-i marcheze pe Cristea și Grepan — cînd mijlocași, marcînd-două goluri și intrînd la învăluiri, gazdele au dominat jocul, înghesuindu-i pe arădeni în careu. • Singurul vîrf autentic al oaspeților, Berar, a fost ținut om la om, pe tot terenul, de către Răcelescu și, astfel, pericolul la poarta lui Guță a fost aminat, pînă spre finalul partidei. • Oaspeții au încercat cu disperare marcarea golului de onoare dar, pe rînd, Grepan (min. 12), Pleșa (min. 70) și, din nou, Grepan (min. 88) rabează, din situații foarte favorabile. • După pauză, timișorenii au renunțat la jocul colectiv, înghesuindu-se fiecare să dea gol. Era deja 4—0. • Un cuvînt de bine pentru arbitrajul brigăzii piteștene care a ținut jocul în mînă, fără a abuza de fluier și stegulețe.

IOAN DORIN VOINEA

NOROC CU CAMENIȚĂ...

C.S. ASTRA ARAD — MINERUL VOIEVOZI 1-1 (0-1)

Duminică, ora 11, stadion CFR-Astra, teren acceptabil, timp frumos, spectatori 500.

Arbitri : Gh. Preduț — I. Nagy, Gh. Lustig (Sfîntu Gheorghe).

Cartonașe galbene : Sulinceanu, Bărcan și Racoczi.

C.S. ASTRA : Pap — Voinea — Teacă, Bodea, Blajovici — Sulinceanu (75 Barbu), Molnar, Erdei (cpt.), Iancu (46 Mot) — CAMENIȚĂ, Nini.

MINERUL VOIEVOZI : Török — DAN DANIEL — Erdey, Bărcan, Racoczi — MÎNDRUȚIU, VIGH (cpt.), Bode, UȘVAT — SZABO, Varga.

JUCĂTORUL MECIULUI : UȘVAT.

Au marcat : SZABO (min. 32), în urma unei centrări, în fața porții, a lui Ușvat ; CAMENIȚĂ (min. 63), în urma unei lovituri libere executate de Erdei, lobînd mingea peste portarul Török.

• Gazdele au jucat de data aceasta slab, fără aplomb și fără nici o orientare în teren. Jucătorii de bază ai echipei au greșit nepermis de mult și mult nu a lipsit ca oaspeții să obțină victoria, cînd, la scorul de 0—1, Mîndruțiu a șutat puternic în bară lăsîndu-l spectator pe portarul Pap. • Minerul a lăsat o bună impresie, efectuînd pressing pe tot terenul și un marcaj strict la adversar, dînd dovadă de o foarte bună pregătire fizică. Din echipa aliniată de antrenorul Abrudan s-au detașat Ușvat și Mîndruțiu, jucători foarte rapizi și cu o bună tehnicitate. • Demisia neașteptată a antrenorului Mircea Leac pare să fi descumpănit echipa Astra, ea nereușind victoria decît în prima etapă. Un singur lucru am remarcat la gazde : echipamentul foarte frumos adus recent din Italia de directorul tehnic al echipei, E. Gherghel. • Meciul a debutat cu o ușoară dominare a gazdelor, Molnar șutînd de două ori puternic dar mingea a ocolit, de fiecare dată, poarta. În replică, Szabo a pătruns pînă la linia de corner, dar, egoist, a șutat dintr-un unghi care se numește, deoblcei, imposibil. • În repriza a doua, gazdele au forțat egalarea dar au ratat prin Molnar, care a reluat cu capul de la 2 m pe lîngă poartă ! A urmat bara lui Mîndruțiu și apoi golul egalizator reușit de Cameniță. Acest jucător de 32 de ani a reușit pînă acum patru goluri din cele șase ale echipei sale. • Pînă la sfîrșitul partidei, fiecare echipă a mai ratat cîte o ocazie de gol, prin Blajovici respectiv Ușvat, ultimul fiind un jucător complet, mult peste nivelul diviziei B.

O.P.

Miercuri, 9 septembrie, a avut loc o etapă intermediară în divizia B. Cum era de așteptat, gazdele s-au impus în opt din cele nouă jocuri. Singura partidă care s-a terminat la egalitate a fost cea de la Arad, unde echipa Motorul nu a reușit decît un rezultat de 2—2 în fața liderului Laminorul Zalău. La scorul de 2—1 în favoarea gazdelor, acestora li s-a refuzat un penalty clar la un fault în careu asupra lui Cristea.

De subliniat spiritul de total fair-play în care s-a disputat partida Dermata Cluj — Astra Arad. Toată lauda pentru gazde, pentru maniera de joc, aceleași aprecieri meritîndu-le și arbitrul Lungu (Iași).

O partidă de interes pentru această zonă a fost întîlnirea Șoimii Lipova — U.M.T. De această dată au cîștigat gazdele cu scorul de 4—0 prin golurile reușite de Aslău, Vărșăndan, Cîmpian și Jurcă. Gazdele au jucat mai bine, fiecare jucător respectîndu-și sarcinile de joc. Oaspeții cu o echipă mai bună valoric nu au reușit mai nimic. De subliniat corectitudinea arbitrilor Gh. Negoescu, M. Pălărie (Slatina) și D. Corduș (Caracal). Meciul s-a disputat într-un cadru de fair-play, fapt recunoscut la sfîrșitul partidei, cavalerește, de antrenorul Trandu de la U.M.T.

D.B.G.

REZULTATE ETAPA A V-A

Someșul S. Mare — F.C. Aris 2—1 ; Motorul Arad — Laminorul Zalău 2—2; Șoimii Lipova — U.M.T. 4—0 ; Electromureș Tg. Mureș — Chimica Tîrnăveni 2—0 ; Phoenix Baia Mare — Vulturii Lugoj 4—2 ; Venus Lugoj — Minerul Cavnic 1—0 ; Minerul Voevozi — Avîntul Reghin 1—0 ; Unirea Dej — Victoria Carei 2—1 ; Dermata Cluj — C.S. Astra 2—0 ; Metalul Aiud — Victoria O. Șugatag 1—0.

REZULTATE ETAPA A VI-A

Laminorul Zalău — Someșul S. Mare 1—0 ; U.M.T. — Motorul Arad 5—0 ; Chimica Tîrnăveni — Șoimii Lipova 2—2 ; Vulturii Lugoj — Electromureș Tg. M. 1—0 ; Minerul Cavnic — Phoenix B. Mare 0—2 ; Victoria Carei — Venus Lugoj 3—0 ; Avîntul Reghin — Unirea Dej 1—0 ; Astra — Minerul Voevozi 1—1 ; Victoria O. Șugatag — Dermata Cluj 5—1 ; F.C. Aris — Metalul Aiud 6—1.

Clasament B 4

Laminarul Zalău	6	4	1	1	17- 8	9 +3
Phoenix B.M.	6	4	1	1	13- 8	9 +3
VulturiiLugoj	6	4	0	2	11- 9	8 +2
Minerul Voievozi	6	3	1	2	9- 5	7 +1
Victoria Carei	6	3	1	2	7- 5	7 +1
Metalul Aiud	6	3	1	2	9-12	7 +1
Aris Arad	6	3	0	3	15-10	6 0
Avîntul Reghin	6	3	0	3	11- 6	6 0
Electromureș	6	3	0	3	10- 6	6 0
Unirea Dej	6	3	0	3	7- 6	6 0
Șoimii Lipova	6	2	2	2	12-12	6 0
Venus Lugoj	6	3	0	3	8-11	6 0
Someșul S.M.	6	3	0	3	8-11	6 0
Astra Arad	6	1	3	2	7- 8	5 —1
Ocna Șugatag	6	2	1	3	7-10	5 —1
Motorul Arad	6	2	1	3	11-16	5 —1
U.M.T.	6	2	0	4	10- 9	4 —2
Chimica Tîrnăveni	6	1	2	3	9-13	4 —2
Dermata Cluj	6	2	0	1	8-13	4 —2
Minerul Cavnic	6	2	0	4	4- 9	4 —2

Etapa viitoare (20 septembrie) : Laminorul Zalău — Aris Arad ; Someșul Satu Mare — U.M.T. ; Motorul Arad — Chimica Tîrnăveni ; Șoimii Lipova — Vulturii Lugoj ; Electromureș Tg. Mureș — Minerul Cavnic ; Phoenix Baia Mare — Victoria Carei ; Venus Lugoj — Avîntul Reghin ; Unirea Dej — Astra Arad ; Minerul Voievozi — Victoria Ocna Șugatag ; Dermata Cluj — Metalul Aiud.

REPLAY

• Aproape toată lumea (mai puțin steliștii, evident) e de acord că arbitrul Salomir a dat peste cap meciul Progresul-Steaua (1-2), gafa supremă fiind cea din min. 83, cînd a acordat un penalty gratuit oaspeților.

• Și despre partida de la Brăila, Dacia—U Craiova (2—2), aproape toată lumea (cu excepția gazdelor, bineînțeles) e de acord că s-a disputat într-o atmosferă de... divizia C, cu arbitri fugăriți și loviți, cu spectatori agățați pe garduri și gradene aruncate în teren.

• Numai că „aproape toată lumea" nu include, pe lîngă cei trecuți între paranteze, nici oficialii care trebuiau să consemneze evidența. Astfel observatorul N. Rainea scrie în raport, despre duelul Ene—Vlădoiu, apreciat de Salomir ca neregulamentar și soldat cu penalty : **„Personal, nu am văzut dacă jucătorul Ene a folosit și mîna stîngă sau cotul ca să-l dezechilibreze, fiind în partea opusă".** Considerăm și noi, ca și „Sportul Românesc", că la experiența sa și ținînd cont de limpezimea (totuși a) fazei, Rainea fuge de răspundere.

• Dacă fostul mare arbitru, deși echivoc, nu răstălmăcește realitatea, asta o face unul din „mafioții" FRF, Mircea Cezar Ionescu, (observator la meciul de la Brăila), care, sprijinit și de raportul arbitrului Moroianu, prezintă idilic huliganismele imortalizate și pe casetă video. Caseta despre care antrenorul Daciei, Gh. Multescu, unul dintre incitatori (acum o-ntoarce : „... **m-am îndreptat spre tușierul J. Grama pentru a-l proteja și a-l îndepărta pe jucătorii mei, gesturile mele cu mîinile fiind de calmare și nu de incitare")** declară : **„Cum forul european nu recunoaște ca probă evidentă caseta video în judecarea unor cazuri de indisciplină, consider că și în cazul nostru Comisia va trebui să țină cont numai de rapoartele «oficialilor»"** (Gazeta Sporturilor). Vom adăuga noi că totuși forul european consultă și „documentele" video și că „oficialii" săi nu umblă cu „fofîrlica", fiind mai presus de orice bănuială.

• Mai puțin Adrian Moroianu, purtător al ecusonului FIFA... Cel care a uitat că a fost fugărit și pleznit la „turloaie" — cum am văzut cu toții la T.V. — de Darie.

• Intervievat de „G.S.", Balint ne informează că **„antrenorul lui Logroñes, Vidal, care nu-i prea suferă pe români, după ce i-a făcut șicane lui Lung (...), acum a declarat că Marian (Popa — n. n.), n-are nici un fel de pregătire și că el nu are nevoie de asemenea jucători. Drept urmare l-a trimis undeva în Divizia B".**

Președintele lui F.C. Maramureș, Al. Koller, declară în „S.R.", despre „cazul" Buia : **„Cum jucătorul s-a angajat să ia drumul Belgiei în cîteva zile și cum, în ceea ce privește eliberarea cărții verzi, nu sînt probleme, sper ca el să debuteze la Germinal Ekeren cel mai tîrziu duminica viitoare".** Pînă atunci, Buia a jucat la Baia Mare, în partida cu F.C. Bihor, înscriind un gol.

„S.R." ține partea lui Dinamo, în conflictul dintre Vasile Ianul și... Michael Jackson, cu argumente de grădiniță : **„Iubitorii de fotbal sînt cei puțin atîția cît și fanii lui Michael Jackson".** Da, doar iubitorii de... Dinamo sînt ceva mai puțini.

Deci, Ion Gh. Ionescu, și-a „încetat temporar activitatea" de președinte al Comisiei Campionatelor Naționale. De fapt, a fost demis, ce mai tura-vura. Pretextul ? Că acordă asistență juridică clubului Rapid, deci n-ar fi imparțial. Motivul ? Ni-l spune chiar I.Gh.I. : **„(...) Este o diversiune creată de cluburile nemulțumite de sancțiunile aplicate celor ce vor să transforme terenul de joc în maidan (C. Pană — 6 etape, Sburlea — 4 etape — n.n.) cu complicitatea naivă a lui Ovidiu Ioanițoaia, redactor șef la Sportul Românesc, care s-a lăsat sedus ca o fată mare, acceptînd să fie manevrat ca o «unealtă», lăsînd impresia că o face, chipurile, în interesul fotbalului românesc". (G.S.)**

„De altfel, așa-zisele favoritisme pe care le-aș fi putut face Rapidului nu intră în discuție, cînd vreme antrenorul secund rapidist, Marcel Pușcaș, fusese suspendat încă din startul campionatului pe 4 etape (...). Știu clar că atît Steaua cît și Dinamo, cele două cluburi alotputernice, au vrut să scape de mine (...) Hotărît afirm, nu mai poate fi vorba de o revenire a mea în fruntea C.C.M. Eu nu am cerut eliberarea mea din funcție și, practic, această schimbare mascată reprezintă o demitere". (Evenimentul zilei)

• Declarații în cazul Costică Rădulescu.

C. Rădulescu : **„(...) Domnul Buduru a făcut o hîrtie prin care dispunea să-mi iau un concediu de o lună pe motiv de surmenaj, apropo de prea severa mea suspendare de parcă aș fi omorît pe cineva (...). Cu mîna pe inimă vă spun că nu i-am jignit cu nimic pe jucători. Doar atît că, înaintea meciului cu Sportul Studențesc, le-am spus că această partidă nu o pot pierde decît dacă vor ei".** (G.S.)

Aceștia (Moraru, Zahiu și Mustață — n.n.) pe care i-am numit s-au aliat cu vreo trei-patru care nu prindeau echipa și și-au zis că e momentul să acționeze (...) Asta-i o boală care se ia, mai ales de către jucători care nu au o valoare deosebită și o inteligență... mă rog, să poți sta de vorbă cu ei. Și cei pe care i-am menționat sînt niște reduși. În plus s-a mai lăsat influențat și Dinu, căpitanul echipei, de către (...) Pilcă, fost portar al echipei, care este vicepreședinte nesalariat!"

(R.B.)

Petre Buduru, președintele F.C. Farul : **„(...) Căpitanul echipei, Dinu, mi-a înmînat o hîrtie semnată cam de 80 la sută din jucători, prin care se solicită demiterea antrenorului principal. Care folosește metode dictatoriale, care îi jignește și așa mai departe. Clubul s-a situat și se situează pe o poziție fermă, acceptînd să analizeze și să ia măsuri, dar neadmițînd o asemeaca formă de presiune. (...) Din păcate (C. Rădulescu — n.n.) n-a rezistat presiunii nervoase. La întrebarea dacă va reveni sau nu, a ocolit un răspuns ferm, dar părerea mea e că nu va mai veni"**

(S.R.)

Din partea noastră, nici un comentariu. Deocamdată.

MAX

Urechea ciulita

La conferința de presă organizată, joi, de F.C. Poli :

VIOREL BOIȚ (președintele clubului) : **„Nu există nici un fel de conflict între conducerea executivă și conducerea tehnică".**

TRAIAN SENCU (purtătorul de cuvînt al lui F.C. POLI) : **„De multe ori și tăcerea e un răspuns".**

NICOLAE SECOȘAN (șeful „Diviziei Sport" — Radio Timișoara) : **„... Totuși jucăm cu Real Madrid, nu cu Sinmartinu Sîrbesc".**

SRBOLIUB MIȘCOVICI (redactor șef „Naša Reč") : **„De ce ne fligniți domnu' Secoșan ?!"**

•

LEIT MOTIV AL JUCĂTORILOR DE LA C.S.M.R. : **„N-am avut cu ce să luăm taurul de coarne. Nici înșiște, nici acum".**

IONUȚ POPA (ex-antrenorul UTA-ei, suspendat pe viață) : **„Mă simt nedreptățit în urma sancțiunilor primite. Acestea se datorează declarațiilor mincinoase ale jucătorilor de la Alba-Iulia, care abia acum recunosc că au fost puși de conducerea clubului și de poliția din Alba să facă șantaj".**

GIOCA GLIȘICI : **„Oare de ce sînt frații gazetarii bănățeni să fie obiectivi și să spună mereu adevărul ?".**

GIANLUCA VIALLI (către Van Basten înaintea meciului Olanda — Italia 2—3) : **„Azi jucăm fără să forțăm".**

GEORGE TULIGA (antrenor secund la Drobeta, după meciul cu Armătura Zalău) : **„Rezultatul e concludent, dar au fost ratări demne de... Cartea Recordurilor" !**

ROLLY JIVOINOV (ex-maseurul Politehnicii, despre jocul cu Real) : **„Sigur, îi bolim !".**

BUGGS BUNNY

FOTBAL • DIVIZIA A • FOTBAL

GAZDELE, PRACTIC, FĂRĂ PORTAR

METALUL BOCȘA — TRACTORUL BRAȘOV 3-2 (2-1)

Sîmbătă ora 11, stadion Metalul, teren bun, vreme ideală pentru fotbal, spectatori 350.

Arbitri: D. Catrinescu (Ploiești) — I. Moise (Buzău) și Gh. Vodă (Piatra Neamț).

Observator: Gheorghe Glisici (București).

METALUL: Vadasz — MURAR (cpt.) — Videscu, Banu, Costachi — MARIȘESCU, Talpeș, ZAH, Olariu — Caimac (Ciucur 61), Panescu

TRACTORUL: SZALAD — Moldovan (cpt.) Fekete, Isăilă, Petre L. — Pancu, Ciobănică, VASILE A., Brașoveanu — Decu, BODOR.

Au marcat: BRAȘOVEANU (min. 6) care a reluat o minge scăpată de Vadasz după lovitura liberă executată de Vasile A.; TALPEȘ (min. 26) cu calm, la vinclul porții, o minge revenită din bara transversală; MURAR (min. 30) cu un șut puternic de la 20 metri pasa fiindu-i transmisă de Marișescu din corner; BODOR (min. 69) din careu după o cursă în care n-a întîlnit adversari; MARIȘESCU (min. 76) direct din corner, cel mai spectaculos gol, mingea avînd o traiectorie stabilită parcă cu rigla de calcul.

JUCĂTORUL MECIULUI: MARIȘESCU.

• Surprinzător de mic numărul de spectatori din tribune, cel absenți pierzînd un meci palpitant în care totuși gazdele au reușit să-și realizeze „norma" de minimum trei goluri înscrise pe teren propriu • Dar de data aceasta ei nu au reușit și diferența de trei goluri cu care și-au surclasat adversarii de pînă acum • Nereușita se datorește în primul rînd prestației foarte slabe a lui Vadasz despre care putem spune că de-a lungul celor 90 de minute n-a reușit să rețină nici-o minge • La primul gol al meciului, o ușoară centrare a fost scăpată în față de apărătorul buturilor bocșene și „Brașoveanu de la brașoveni" a înscris ca la antrenament. • Întărîtate, gazdele s-au aruncat în atac dar lovitura de la 11 metri din min. 11 a fost ratată cu ușurință de Murar • Același Murar își repară „gafa" șutînd cu setea „moțului" care simte că trebuie să-și salveze echipa aflată în impas • Din bombardamentul care a urmat la poarta excepționalului Szalad bocșenii nu reușesc decît un gol și se văd egalați în minutul 69 la primul șut al oaspeților pe spațiul porții din repriza a doua • Totuși Fortuna a fost alături de localnici ajutîndu-l pe Marișescu să înscrie direct din corner, după ce tot el a animat întregul atac al echipei sale în care „golgeterul" Panescu a fost bine păzit • În concluzie, un meci pe „muchie de cuțit" datorită „inexistenței" unui apărător al buturilor și a unor ratări incredibile de la numai 5-6 metri de poartă • Nu putem totuși înțelege de ce antrenorul gazdelor nu a operat și a doua schimbare, portarul Vadasz reprezentînd un adevărat pericol pentru propria sa echipă • La sfîrșitul meciului unii spectatori supărați pe Vadasz spuneau că Metalul a jucat (și a cîștigat) pur și simplu fără portar... •

PETRU FUCHS

CÎND TE MULȚUMEȘTI CU PUȚIN...

U.T.A. — METROM BRAȘOV 2-0 (2-0)

Sîmbătă, ora 11, stadion UTA, teren foarte bun, timp frumos, spectatori 5000.

Arbitri: V. Ioniță — T. Constantinescu și Șt. Hampu (București).

Observator: Simion Surdan (Timișoara).

UTA: Ivan — GRAD — GAICA (cpt.), RĂDU GEORGE — Rîviș, ȚÎRLEA (78 Stănescu), Dronca, Țucudean, Stupar — Tîrțău (65 Slave), UNGUR.

METROM: MĂSAR — SEITZ (cpt.) — Neagu, Cazangiu, Danielescu — Dîrvăreanu, Clinci (77 Ghenci), Mocanu, ZAMFIRIU — Mărcaș, STĂNEI (Irimie).

Au marcat: UNGUR (min. 16) în urma unei centrări a lui Tîrțău, urmată de o „așezare" cu capul a lui Țucudean; UNGUR (min. 26) în urma centrării a aceluiași Tîrțău.

JUCĂTORUL MECIULUI: RADU GEORGE (pentru travaliul făcut pe toată durata partidei).

• Începutul primei reprize și în general întreaga primă parte a aparținut gazdelor, care și-au dominat adversarii, obligîndu-i la o strictă defensivă. • Golurile au venit relativ repede din faze simple. Oaspeții prevăzători, au efectuat un marcaj strict, plasîndu-i pe Dîrvăreanu la Țucudean, Mocanu la Țîrlea, Danielescu la Tîrțău și pe Cazangiu la Ungur. Acest marcaj i-a incomodat vădit pe atacanții arădeni, rareori reușind să se demarce decisiv. Prima acțiune curajoasă de atac a oaspeților a încercat-o Stănei, dar a fost blocat la limita careului de 16 m. • Repriza a doua a fost echilibrată, oaspeții ieșind la atac. În min. 62, după o acțiune de atac a lui Zamfiriu, mingea a ricoșat la Neagu, șut bun al acestuia, Ivan remarcîndu-se. • Se va remarca mai tîrziu și portarul Măsar, care va respinge peste bară șutul înșelător al lui Grad. • Țîrlea, care în acest meci a evoluat mai bine, a ratat de la numai șase metri, poate, cea mai mare ocazie de gol. • Nici introducerea lui Slave n-a limpezit jocul gazdelor, chiar dacă a ratat și el o ocazie, șutînd în Măsar. • Surprinzător, în final, brașovenii au avut două mari ocazii de gol, ratate de Mărcaș și Irimia. • Astfel partida s-a încheiat cu o diferență de două goluri în favoarea gazdelor, care atunci cînd au avut jocul în mînă nu au profitat de acest lucru, mulțumindu-se cu acest avantaj. Păcat, mai ales, că golaverajul de 7-7 nu este pentru o echipă de calibrul UTA-ei. • Probabil că în următoarele două partide, deplasări la Reșița și Timișoara, echipa UTA își va regăsi vigoarea și aplombul care i-au cam lipsit în partida de sîmbătă. • Remarcabil faptul că arbitrul partidei V. Ioniță nu a arătat nici un cartonaș.

OVIDIU PĂCURARIU

DUPĂ UN MECI AL MARILOR AMBIȚII...

UNIREA ALBA IULIA — METALURGISTUL CUGIR 5-1 (3-1)

Sîmbătă, ora 11, stadion „Cetate", teren bun, timp călduros, spectatori 5.000 (din care aprox. 150 cugireni).

Arbitri: N. Arghir (Galați) — T. Murariu (Gura Humorului), T. Badea (București).

Observator: I. Pircălab (București).

Cartonașe galbene: Lăcătuș, Shadi.

UNIREA: Seliuc — TĂMAȘ — Șipoș, BRAN, DOBRA (Munteanu 84') — NICHIMIȘ (cpt.), STOICA, CORPODEAN, G. MĂRGINEAN — TIMAR, MITRACU (Groza 70').

CUGIR: Călușer — Ohîi — Shadi, Balea, Sălăgean (DOBRIN 46') — Lăcătuș (Pop 71'), Robuțiu, ACHIM, G. MOLDOVAN — CRISTEA, Heghi.

Au marcat: NICHIMIȘ (min. 4), cu un șut plasat după o cursă solitară pe partea dreaptă; STOICA (min. 11), din lovitură liberă de la 16 m acordată pentru un henț al lui Călușer în afara careului; CRISTEA (min. 24), din lovitură liberă de la 13 m; MITRACU (min. 28), reluînd din apropiere un șut central al lui Bran; TIMAR (min. 68), după o pasă cu călcîiul a lui Mitracu; STOICA (min. 79), de la 6 m după ce a preluat excelent centrarea lui Dobra.

JUCĂTORUL MECIULUI: G. MĂRGINEAN.

• Spectatorii așteptau un meci „de foc", datorită mai vechilor polițe reciproce ale celor două tabere • Spre lauda lor, însă, jucătorii celor două formații și-au văzut de joc, rezultînd un excelent spectacol fotbalistic. • Gazdele au etalat un fotbal modern, au mizat aproape exclusiv pe cartea atacului, iar spre final, pe... spectacol. • Oaspeții nu s-au baricadat în apărare — poate și pentru că au luat repede primele două goluri — jucînd deschis pe tot parcursul partidei. • Cel mai activ jucător de pe teren a fost G. Mărginean, el rămînînd însă cu regretul neînscrierii pe lista marcatorilor. Și ocazii a avut: min. 16 (șut la rădăcina barei, scos de Căluser), 63 (șut sub bară, la care s-a opus același Căluser). • Un alt campion al ratărilor a fost Mitracu, care a fructificat în min. 30 și 42, două excelente centrări venite de la G. Mărginean și Șipoș. • În replică, cugirenii au ratat, în debutul reprizei secunde, prin G. Moldovan și au avut o bară, în min. 76, prin Heghi. • Cu două minute înainte de final, Nichimiș a fost „placat" de Ohîi în careu, dar centralul a făcut semn ca jocul să continue...

FLORIN ROMAN

MIRCE

„Orice a poate fi oricî

REP.: Mircea Leac ai fost unul dintre „copiii teribili" ai fotbalului arădean, ajungînd component al echipelor naționale de juniori, tineret și olimpice. După retragerea din activitatea fotbalistică ai devenit antrenor. Ce echipe ai antrenat pînă acum?

M. L.: După absolvirea cursului de antrenori din anul 1988 am fost antrenor secund la echipa C.S. Astra, în anul 1989 am fost antrenor principal la echipa Motorul Arad, apoi antrenor la echipa de juniori a echipei U.T.A., iar din anul 1991 antrenor secund și apoi antrenor principal la echipa Astra Arad pînă nu demult...

REP.: Tocmai aici am vrut să ajung. După un rezultat bun, egal în deplasare cu F.C. Aris Arad, urmat de o înfrîngere cu cîntec la Ardud, unde arbitrii „au hotărît" soarta meciului, vineri dimineața, înaintea partidei cu Metalul Aiud, ai demisionat din funcția de antrenor principal al Astrei. Poate gestul tău a mirat pe mulți. Te rog să spui care au fost motivele reale ale demisiei.

M. L.: Joi la prînz, am avut o discuție cu conducerea clubului Astra, cînd, de comun acord, am luat hotărîrea ca în schimbul jucătorului Marius Grad să solicităm de la U.T.A. pe Stupar sau pe Dronca, mie spunîndu-mi-se să construiesc pe viitor o echipă tînără. Urma ca seara la orele nouăsprezece să se perfecteze transferul. Eu am subliniat că nu voi fi prezent, deoarece problema devenise deja a conducerii clubului. A doua zi dimineața am aflat că în schimbul lui Grad a fost cedat jucătorul Andrei Molnar de 32 de ani de la... C.P.D. Arad. Am fost surprins și în același timp nemulțumit de schimbul făcut. În aceste condiții am considerat că prezența mea ca antrenor principal este inutilă, devreme ce solicitarea mea a fost ignorată.

REP.: Trebuie să subliniez că motivele care au generat această răbufnire de orgoliu sînt cam șubrede, mai ales că ai fost preferat altor antrenori, în vară, după comportarea lamentabilă a echipei Astra în returul campionatului trecut.

M. L.: Am preluat echipa după meciul cu C.S.M. Reșița, cînd Astra se afla la —7 în clasamentul adevărului și practic echipa era retrogradată. După alte două etape, cînd am cîștigat partida cu Chimia Rm. Vîlcea, am fost constrîns să cedez doi jucători respectiv pe C. Büllé II și Stupar la F.C. Aris, pentru a încerca salvarea de la retrogradare a acestei echipe. În aceste condiții am introdus în echipă mulți tineri. La Alba Iulia, de exemplu, am folosit cinci juniori. Faptul că am fost menținut pe

Un antrenc COSTICĂ

Am avut această discuție, cu antrenorul Costică Rădulescu, a doua zi după revenirea sa de la Constanța. Cunoașteți, la fel ca și dvs. că „subiectul Rădulescu" este nitroglicerină pentru conducerea Clubului Politehnica și, în nici un caz, nu a stat în intenția noastră să tulburăm apele, cu o zi înaintea meciului cu Real. Afirmăm, deci, din capul locului, pentru a elimina orice fel de suspiciuni, că interviul cu nea' Costică nu are nici un fel de legătură cu evenimentele din primăvara lui 1990; el referindu-se numai la „lovitura de stat" de la Constanța. Se pare că — vrem nu vrem — viața noastră este guvernată de anumite cicluri care-și ating din cînd în cînd, sorocul. Acestea fiind zise, dăm drumul reportofonului.

REPORTER: Nea' Costică, vă văd din nou tare supărat. Ce s-a întîmplat la Constanța?

COSTICĂ RĂDULESCU: Ce să se întîmple? Fiecare face ce vrea în fotbalul de astăzi. Nu mai există respect și nu mai există disciplină.

REP.: Din cîte am înțeles, a existat și acolo o listă de semnături ale jucătorilor care nu mai vor să colaboreze cu dvs.

C. R.: Am avut niște necazuri, datorate lipsei a șase jucători din formația de bază. Accidentul de mașină m-a dat peste cap. Neagoe era la volan dar, cu el, mai erau și Popoviciu, Anton și Butoiu. Anton a fost rănit foarte grav; ceilalți doi, superficial. În afară de aceasta, îi mai aveam accidentați pe Mănăilă și Bîrbora. În aceste condiții, am avut rezultate mai slabe, în ultimele meciuri; dar nu aceasta este cauza revoltei. Cel mai supărat sînt pe căpitanul de echipă, Dinu, un jucător valoros, care nu avea nevoie ca să mă dea jos pentru a rămîne în formație. Au fost și unii de pildă Mustață — care pierduseră formația și

„LA NOI, JUCĂ SĂ PRIMEASCĂ ȘI... SĂ NU

de aceea „s-au dat" și ei cu contestatarii.

REP.: Care a fost atitudinea conducerii clubului? V-a sprijinit, a rămas neutră sau a încurajat, pe la spate, jucătorii?

C. R.: Buduru m-a ajutat. Mi-a sfătuit să-mi iau un concediu, sperînd că, poate, se mai liniștesc lucrurile. Este însă acolo un vicepre-

LEAC:

trenor

nlocuit

!"

departe antrenor principal m-a
igat, și am apreciat acest gest,
cum spuneam mai înainte, în
ația nou creată, am considerat că
bine să mă retrag.

**EP. : Un fapt care la vremea res-
tivă a trecut aproape neobservat,
care a avut implicații deosebite
voluția de mai tîrziu a echipei
ra, a fost acea memorabilă fază
un jucător al echipei, aflat în
e de suspendare, a intrat în pe-
trul terenului și a scos mingea
pe linia porții. Acel meci, cîștigat
teren dar pierdut, conform regu-
entului, „la masa verde", a în-
nat de fapt începutul dezastrului.
ă îți explici acest gest, mai ales
m cînd și vicepreședintele Tîr-
eanu de la Alba Iulia a fost sus-
dat pe viață din activitatea spor-
în urma audierii de către biroul
ral a jucătorului Ion Mărginean ?**

. L.: De unde am stat eu la a-
meci, am văzut că a intrat un
civil pe teren, dar nu mi-am dat seama imediat că este vorba de jucătorul nostru Vasile Rad, acest lucru aflîndu-se mai tîrziu. Refuz să cred că a fost un gest intenționat chiar dacă s-au făcut speculații în acest sens.

REP. : Curios este faptul că vicepreședintele Tîrnoveanu a știut imediat după meci articolul din R.O.A.F., care precizează sancțiunea în astfel de cazuri.

M. L. : ...

REP. : Crezi că părăsind echipa în acest debut de campionat, acest lucru va avea repercusiuni asupra evoluției viitoare a echipei ?

M. L.: Nu, deoarece Aradul nu duce lipsă de antrenori și orice antrenor poate fi înlocuit oricînd.

REP. : Ce gînduri ai în continuare?

M. L.: Am discutat cu președintele clubului C.S. Astra, dl. Ioan Todincă, care mi-a propus să rămîn în cadrul clubului ca antrenor de copii, ceea ce deocamdată am acceptat. Pe urmă voi mai vedea ...

REP. : O ultimă întrebare : La conducerea tehnică a echipei U.T.A. se află fostul tău coechipier Flavius Domide. D-ta, ca fost jucător al acestei echipe, crezi în șansa ei în lupta pentru promovare ?

M. L.: Am fost apropiat de Flavius Domide și consider că sub conducerea lui, U.T.A. va reuși promovarea în acest campionat în ciuda startului ezitant. Dacă eu trec printr-o perioadă mai puțin fericită, îi doresc colegului meu din tot sufletul satisfacția unei promovări în divizia Națională, fapt care ar constitui bucuria unui oraș întreg.

A consemnat
OVIDIU PĂCURARIU

în dilemă,

DULESCU:

RII AR VREA

UMAI BANII

CĂ NIMIC"

ște; unu' Pilcă, care m-a săpat
. La noi, jucătorii ar vrea să
ească numai bani și să nu facă
e. Iar dacă îndrăznești să le spui
, înseamnă că-l jignești. Dincolo,
patroni care aranjează lucruri-
ind spun ei ceva, nimeni nu
ă în front. La noi, e haos. De
cum poate să meargă fotbalul
dacă toată societatea merge
prost. Fotbalul exprimă starea de fapt a societății.

REP. : Au fost și jucători care v-au regretat plecarea ?

C. R.: Țufan, săracul, plîngea. Cei tineri au fost de partea mea : Ghișan, Oprea, Bănică, Butoiu, Neagoe și Caraman.

REP. : De obicei, în fotbal, atunci cînd apare cîte un scandal, undeva, pe firul evenimentelor, este și o problemă financiară. Excludeți această posibilitate, în cazul de la Constanța? Mai precis, care este starea materială a clubului Farul ?

C. R.: Destul de proastă. Firma „Freedom Star", care îi sponsoriza, l-a lăsat. Acum îi mai ține trustul agricol ; dar știi cum merge astăzi agricultura. Eu stăteam cu un salar de 19.000 lei. Asta era situația.

REP. : Și, acum, ce intenționați să faceți ?

C. R.: Nu știu. Nu mai are nici un rost. Dacă mă întorc înapoi, totul va fi un calvar. Fotbalul românesc este o apă și un pămînt. Am împlinit 58 de ani și, la vîrsta asta, nu mai pot să mă las tratat ca un nimeni. Aș vrea să prind un contract peste hotare, dar este foarte greu, pentru că nu știu limbi străine. Se pare că asta este soarta mea ; să construiesc echipele și, după aceea, să plec. La Poli, am venit cînd echipa era în divizia B și nimeni nu reușea să asigure măcar indemnizația de 700 lei. Am plecat după ce o eliminasem pe Atletico. La Farul, la fel. Am construit, din nimic, o echipă și, acum, jucătorii mă recuză pentru că nu le-am dat lunea liber. Asta e soarta mea. Vor veni și zile mai bune.

IOAN DORIN VOINEA

FOTBAL • DIVIZIA A • FOTBAL

STĂNICĂ A FOST... LA BISERICĂ

F.C. DROBETA TURNU SEVERIN — ARMĂTURA ZALĂU 3-0 (1-0)

Sîmbătă, ora 11, stadion „Municipal", teren bun, timp călduros, bun pentru fotbal, spectatori : peste 2.500.

Arbitri : M. Lică (Constanța) — Gh. Pop (Tg. Mureș), V. Bonțiu (Reghin).

Observator : D-tru Pepelea (București).

Cartonașe galbene : Năvădean, Stănică, Chifa.

F.C. DROBETA : Badea — ȘERBAN, BĂLAN, GORAN, PASCU — GUGU (cpt.) (Donoată 46'), NICOLA (Gomoiu 86'), SÎRBOIU, Stoica — Coman, STĂNICĂ.

ARMĂTURA : Ene (cpt.) — Chifa — Năvădean, Hebe, Ortelecan — Ziman (Szőke 24'), Sălăgean, Păscuță — Iepure, Pop (Păturică 46'), Sime.

Au marcat : STĂNICĂ (min. 19) trimițînd în poarta adversă, cu capul din plonjon, excelenta centrare a lui Gugu, GORAN, care a transformat impecabil o lovitură de la 11 m, în urma unui henț în careu ; STĂNICĂ, trimițînd în stînga portarului Ene o pasă primită de la Nicola.

JUCĂTORUL MECIULUI : MIRCEA PASCU

• Întreg jocul a aparținut gazdelor, care au dominat în permanență. Pînă la înscrierea primului gol, mai ratase Coman (min. 6), Gugu (min. 13), Stoica (min. 14), Stănică (min 15) și Nicola (min. 19). • După primul gol, severinenii ratează în continuare prin aceiași Coman, Gugu și Sîrboiu. • Gugu rămîne valorosul coordonator al echipei și poate altul ar fi fost rezultatul dacă nu s-ar fi accidentat. • Prin golul al doilea al formației drobetene, Goran și-a făcut un frumos cadou la cei 25 de ani împliniți chiar în ziua meciului. • Stănică a fost, probabil, la Biserică, așa cum îl sfătuise maseurul Fane Fontul, din moment ce a înscris două goluri, după nenumăratele ocazii ratate atît în jocul de la Cluj cît și în cel de sîmbătă. • Cea mai mare ocazie a oaspeților este ratată de... Șerban, libero-ul severinenilor, care era să înscrie în propria-i poartă. • Foarte bun arbitrajul lui Marcel Lică, deși Robert Cosmoc (antrenorul formației din Zalău) era nemulțumit.

SOREL MANAFU

CINE N-ARE UN NAE, SĂ-ȘI CUMPERE !

C.F.R. TIMIȘOARA — OLIMPIA SATU MARE 2-1 (0-0)

Sîmbătă, ora 11 ; stadionul CFR ; teren bun ; timp călduros, o zi de frumoasă vară indiană ; spectatori : 700.

Arbitri : Șerban Necșulescu (Tîrgoviște), George Roșca (Bistrița) și Paul Păunescu (Rm. Vîlcea).

Observator : Mircea Stoenescu (București)

CFR : Boldor — Ciută (cpt.) — Ivan, Ianoșev, Stoicovici — Contescu, Heler, Kelemen (63, TRĂISTARU), VELCEA (accidentat, 79, P. Narcis) — Simcelescu, OTIMAN.

OLIMPIA : Donca — Prodan — Paul Mihai, Teger, ESTINCA — CIOCAN, BENCZE, Paul Levente, Boje — BORHIDAN (cpt), Cordei.

Au marcat : ESTINCA (min. 57) cu un șut din volé, reluînd o centrare, în adîncime, primită de la Paul Mihai ; TRĂISTARU (min. 66) care trimite milimetric, cu capul, o minge între portarul sătmărean și bară, fructificînd centrarea lui Velcea și HELER (min. 71) care punctează, tot printr-o lovitură de cap, la cornerul executat de Otiman, depășind în săritură un întreg buchet de jucători, plus portarul.

JUCĂTORUL MECIULUI : OTIMAN

• Temeri întemeiate ale CFR-iștilor, înaintea acestui meci. „OLI" înscrisese 4 în poarta lui Sinescu, etapa trecută, iar UTA e și ea — nu-i așa ? — o candidată la promovare. • Prima repriză stă sub semnul echilibrului, cu un ușor avantaj, la impresia tehnică, pentru sătmăreni. Cele două vîrfuri, Erdei și Borhidan, au fost mereu sprijinite de urcările în atac ale lui Bencze și Ciocan, creînd superioritate numerică și panică în careul feroviar. • Mai mult, în min. 21, liberoul Prodan trage milimetric pe lîngă bară, de la 16 m. A fost unul din momentele psihologice. • De partea cealaltă, Otiman este singurul clarvăzător din formație. Încearcă de toate, șuturi de la distanță, pătrunderi individuale — dar singur este foarte greu. • După ce Borhidan ratează două mari ocazii, în finalul primei reprize (min. 40 și 43) sătmărenii deschid totuși scorul, la o acțiune semnată de cei doi fundași laterali, Paul Mihai și Estinca. • Se simțea nevoia unei schimbări în joc și antrenorul Dembrovschi îl aruncă în luptă pe Nae. A fost cuiul percutor al unui „rinascimento" CFR-ist. Pasele încep să se lege, mingea circulă mai repede și, la trei minute după ce a fost introdus, Trăistaru fură un balon din fața lui Donca și îl plasează, cu capul, în plasă. • În minutul 69, o fază trasă la xerox. Aceeași centrare Velcea, reluare Nae, dar portarul oaspeților este mai atent. • Deși în formă foarte slabă, — fiind fluierat încontinuu de către tribune — Heler se răzbună în minutul 71, depășindu-l prin detentă pe portar, pe fundașii sătmăreni și înscriind golul victoriei. • Olimpia nu mai are forță să revină și jocul se scufundă în platitudine. Doar pasa la întîlnire a lui Simcelescu, către același Nae Trăistaru (min. 83), mai stîrnește emoții în tribună. • Mediocru, arbitrajul brigăzii Necșulescu — Roșca — Păunescu dar fără greșeli grave și fără a influența rezultatul. N-am înțeles, totuși, de ce a fost fluierat sfîrșitul meciului, în minutul 88. Pentru a compensa cele două minute de întrerupere, de la accidentarea lui Velcea ?!

IOAN DORIN VOINEA

Celelalte rezultate : Corvinul — Jiul Craiova 6-0 ; F.C. Maramureș — F.C. Oradea 2-1 ; I.C.I.M. Brașov — Jiul Petroșani 1-2 ; C.F.R. Cluj — Gloria Reșița 2-1.

Etapa viitoare (19 septembrie) : Olimpia Satu Mare — F.C. Maramureș ; Metrom Brașov — C.F.R. Timișoara ; Gloria Reșița — U.T.A. ; F.C. Oradea — I.C.I.M. Brașov ; Tractorul Brașov — Corvinul Hunedoara ; Jiul Petroșani — Metalul Bocșa ; Jiul Craiova — Unirea Alba Iulia ; Metalurgistul Cugir — F.C. Drobeta Tr. Severin ; Armătura Zalău — C.F.R. Cluj.

Clasament A 2

Corvinul	5	4	1	0	20- 5	9	+3
Jiul Petroșani	5	3	1	1	10- 6	7	+3
F.C. Maramureș	5	3	0	2	13- 5	6	0
Unirea A.I.	5	3	0	2	10- 5	6	0
Metalul Bocșa	5	3	0	2	11- 7	6	0
Drobeta Tr. S	5	3	0	2	7- 6	6	0
U.T.Arad	5	3	0	2	7- 7	6	0
C.F.R.	5	3	0	2	9-10	6	0
I.C.I.M. Brașov	5	2	1	2	9- 8	5	—1
Metrom Bv.	5	1	2	2	5- 5	4	0
F.C. Oradea	5	1	2	2	3- 4	4	0
Gloria Reșița	5	2	0	3	6- 8	4	0
C.F.R. Cluj	5	2	0	3	7-12	4	—2
Jiul Craiova	5	2	0	3	5-10	4	0
Armătura Zalău	5	2	0	3	5-11	4	0
Olimpia S.M.	5	1	1	3	8-10	3	—1
Tractorul Bv.	5	1	1	3	7-10	3	—1
Metalurg. Cugir	5	1	1	3	9-22	3	—1

Fotbal C - Timis

ETAPA A IV-A

La Giarmata, gazdele fără adversar

E limpede, că lupta pentru primul loc se va da în primul rînd între F.C. Electrica și FZB, talonate de Unirea Tomnatic și Laminorul, ultima cu un program mai ușor pînă acum, deci „neverificată" tomeinic, dar avînd în formație jucători de la Vulturii Lugoj (Stincuță, Loga).

Ceramica nu se poate aduna, iar Obilici cîștigă din nou acasă în ultimele minute, norocos, deși îi are în teren pe O. Roșca, Șunda, Hard și Deac (UMT.)

Surpriza etapei o constituie înfrîngerea suferită de Furnirul pe teren propriu, dar dacă ne amintim jocul foarte bun, din etapa trecută, al Daciei (antrenată de ex-polistul Vușcan) împotriva celor de la Obilici, găsim și explicația.

Tot surpriză poate fi considerată... neprezentarea echipei din Periam, la Giarmata. De menționat că în cursul săptămînii trecute Avîntul a renunțat la serviciile de antrenor ale lui Dumitru Croitoru, nimeni altul decît observatorul AJF nu demult exclus din corpul „oficialilor" timișeni. Probabil nu mai e omul de nici un folos, în stare de... inactivitate...

Arbitrajele au fost și de data aceasta la înălțime, iar eliminări nu s-au consemnat. La jucători remarcați apar din nou nume vehiculate și după etapele precedente : în primul rînd Todea (FZB), un vîrf de excepție, apoi Crăciun (Tomnatic), Koller (Dacia), Lungu (Modern), Mureșan (Electrica).

Unirea Sînnicolaul Mare — FZR 1-5 (1-2) Arbitru : C. Bălănescu. Meci bun, corect disputat, a decis diferența de valoare.

Ceramica Jimbolia — Unirea Tomnatic 1-4 (0-1). Arbitru : Gh. Stănescu. Joc încins, gazdele fiind temperate de arbitru și de... lipsa de pregătire fizică. Oaspeții au jucat bine și au învins clar.

Furnirul Deta — Dacia 2-1 (0-0). Arbitru : Z. Ciev. Meci curat, în care, deși egalați de două ori, timișorenii au învins pe merit.

Tehnolemn — Modern 0-2 (0-1). Arbitru : Gh. Cuteanu. Început bun al gazdelor, care au avut și o bară, dar încet-încet contraatacurile oaspeților au echilibrat disputa, pentru ca, după pauză, aceștia să se impună fără dubii.

Laminorul Nădrag — Partizan Diniaș 4-1 (2-0). Arbitru : I. Dorgoșan (Lugoj). Foarte bună prestația gazdelor, dar Diniaș, deși are un nou antrenor (Cicerone, Manolache) mai are suficiente lacune fizice și tactice.

Obilici Sînmartinu Sîrbesc — Victoria Azur 2-1 (0-0). Arbitru : I. Popa. Meci foarte echilibrat, cîștigat de localnici în ultimele minute, prin aportul decisiv al antrenorului-jucător Roșca, intrat în teren după pauză.

Timpuri Noi Giarmata — Avîntul Periam — neprezentare a oaspeților.

VLAD SINITEANU

SE JOACĂ FRUMOS ÎN C

ELECTRICA — ȘOIMII TEXTILA 7-0 (3-0)

Simbătă, ora 11, stadion „Electrica", teren excelent, timp frumos, spectatori 200.

ELECTRICA : Lajos (Sîrb) — DAN GABRIEL — Bulimar, Sorescu, Sultana (Iliuță) — DEAC, Himcinski, ROTARIU, ILICI — MUREȘAN, Pologea.

ȘOIMII : Murar — Kovacs — Mita, Nova, PARLEA C. — Bogdan, Ciobanu (Galli), Parlea P., Cuibuș — Sesiuc (Antal), BEZERCU.

Au marcat POLOGEA (2), MUREȘAN (3), ILICI și HIMCINSKI (din penalty).

• Partidă la discreția gazdelor, care-și confirmă postura de favorită la cîștigarea diviziei. • Lăsînd la o parte scorul — care, în definitiv, a oglindit raportul de forțe din teren — la Electrica a impresionat, în primul rînd, jocul. Este modern, în permanență mișcare (de la care nu fac rabat nici „bătrînii" Rotariu, Deac și Mureșan, și chiar Pologea, revenit abia de două săptămîni), cu dese învăluiri ale fundașilor laterali, cu un-doi-uri în preajma careului advers, cu multe șuturi de la distanță. Oaspeții, spre meritul lor, nu s-au „închis" în 16 m, încercînd să pareze tot prin joc. Au avut și ei vreo două-trei situații bune, mai ales la pătrunderile individuale ale lui Bezercu. Cei care au clacat au fost cei din apărare, mai ales în zona apărătorilor centrali, deseori dominată, la cap, de... Pologea ! • Electrica putea ajunge chiar la o duzină (!), dar s-a ratat destul, au fost și trei bare și a mai „scos ceva" și curajosul Murar. • Într-un meci fără probleme, arbitrii și le-au făcut singuri. Primul gol al gazdelor a fost din ofsaid, iar penalty-ul acordat nu a fost. A fost, în schimb clar faultat în careu Ilici. Nu destul de clar și pentru arbitrul Marcel Boboc.

DUKI POPOVICI

Electrica	1	1	0	0	23- 2	8 +1
Auto F.Z.B.	1	1	0	0	18- 5	8 +1
Laminorul	1	1	0	0	11- 2	8 +2
Tomnatic	1	3	0	1	10- 7	6 +1
Furnirul	1	2	1	1	11- 6	5 +1
Obilici	1	2	1	1	7- 7	5 +1
Dacia	1	2	0	2	8- 7	4 0
Giarmata	1	2	0	1	7- 6	4 0
Modern	1	1	2	1	4- 4	4 0
Tehnolemn	1	1	1	2	4- 6	3 —1
Unirea S. M.	1	1	0	3	4-10	2 —2
Victoria Azur	1	1	0	3	4-11	2 —2
Șoimii Textila	1	1	0	2	5-13	2 —2
Diniaș	1	0	1	2	3-20	1 —3
Periam	1	0	0	3	3- 8	0 —4
Ceramica	1	0	0	1	7-15	0 —1

Etapa viitoare : (sîmbătă, 19 septembrie, ora 11) : Auto F.Z.B. — Obilici Sînmartinu Sîrbesc, Modern — Laminorul Nădrag, Șoimii — Tehnolemn, Tomnatic — Sînnicolaul Mare, Victoria Azur — Furnirul Deta, Dacia — Electrica, Partizan Diniaș — Timpuri Noi Giarmata, Avîntul Periam — Ceramica Jimbolia.

Fotbal C - Caras Severin

SE AFLEAZĂ LA F.R.F.

Minerul Moldova Nouă — Energia Poiana Mărului 6—1 ; Metalul Topleț — Nera Bezovici 3—0 ; Metalul Oțelul Roșu — C.F.R. Caransebeș 4-1 ; C.S.M. II Reșița — Hercules Herculane 2—2 ; Foresta Zăvoi — Muncitorul Reșița 0—1 ; Minerul Oravița — Mecanizatorul Ciclova 5—3 ; Foresta Caransebeș — Cemerțul Moldova Nouă 3—1

Acest ultim meci s-a disputat la Herculane deoarece terenul echipei din Caransebeș este suspendat ca urmare a incidentelor din partida Foresta — Minerul Moldova Nouă, cînd Vlăduți, Buligă și Decuseară, fotbaliști la C.S.M. Caransebeș (!!) l-au băgat în spital pe delegatul echipei din Moldova Nouă, Marișescu pentru cele petrecute în campionatul trecut. Neavînd competență asupra jucătorilor de la C.S.M. Caransebeș (div. B), A.J.F Caraș-Severin a sesizat F.R.F. Cei de la Moldova Nouă au depus o plîngere și la Poliție.

PETRU FUCHS

Fotbal C - Arad

NIMIC NOU SUB SOARE...

Și această etapă s-a disputat sub semnul echilibrului. Partida cea mai importantă s-a disputat la Arad, între CFR Arad și Agroindustrial Curtici, terminată cu victoria la limită a echipei gazdă. Nici această rundă nu a fost lipsită de evenimente neplăcute, o partidă întrerupîndu-se în prima repriză. De remarcat arbitrajele corecte ale partidelor.

GLORIA INEU — OLIMPIA ISD ARAD 2—3. Victorie surprinzătoare a echipei oaspete, în fața unei echipe mereu în primele poziții ale clasamentului. De remarcat simetria în comparație cu etapa precedentă în ce privește marcatorii golurilor echipei Olimpia ISD : Sorin Lingurar (2) și Cr. Avram. Au arbitrat bine P. Mihuța, V. Enyie și Șt. Mercea.

GLORIA ARAD — ȘOIMII PÎNCOTA — ÎNTRERUPT. În prima repriză, la scorul de 0—0, are loc o altercație între un jucător al echipei gazdă și Ilieș de la Pîncota. Tușierul Liviu Popa îl atenționează pe arbitrul de centru, Fr. Csecs, care normal îi elimină pe cei doi jucători. În acel moment Ilieș îl lovește cu pumnul pe arbitrul Liviu Popa, moment în care partida se întrerupe.

UNIREA ȘOFRONEA — MUREȘUL ZADARENI 2—0. Victorie fără dubii a gazdelor. Au marcat Nadiu și Gabor. Au arbitrat foarte bine V. Harași, A. Mercea și C. Tiulea.

CFR ARAD — AGROINDUSTRIA CURTICI 1—0. Partida derby a dat cîștig de cauză ceferiștilor după un meci anost fără faze deosebite. Drida (CFR Arad) a fost eroul meciului. A reușit în ultimele zece minute ale partidei să rateze penalty-ul acordat în favoarea echipei sale — tot el însă înscriind cînd Mitrov a reușit să respingă lovitura de pedeapsă — și apoi să fie eliminat de pe teren cînd a lovit un adversar fără minge. Foarte bun arbitrajul lui Mircea Axente, Victor Ciurescu și Ioan Manușov.

VESTPETROM PECICA — ICRTI ARAD 3—0. Victorie lejeră a gazdelor care au marcat prin Arman, Besermann și Oros. Corect arbitrajul lui Forton, Groza și Duma.

VICTORIA INEU — CPL ARAD 1—1. Este a treia remiză a oaspeților în deplasare. Gazdele au jucat uneori peste limitele regulamentului dorind foarte mult victoria. Au marcat Gaie, pentru gazde, respectiv Csordas. Bun arbitrajul lui M. Toderici, F. Romanescu și I. Vida.

CRIȘANA SEBEȘ — VICTORIA NĂDLAC 3—1. Victorie meritată a echipei gazdă. De la oaspeți a lipsit jucătorul Pătean, care și-a fracturat piciorul în partida anterioară cu Pecica. Au arbitrat bine D. Herteg, M. Copil și I. Alb.

CRIȘUL CHIȘINEU-CRIȘ — BLANARUL ARAD 4—2. În sfîrșit un meci liniștit la Chișineu-Criș. Marcatori : Ruska (2), Popa (2) respectiv Florin Dumitru și Rădut. Bun arbitrajul lui M. Roșca, Gh. Cîmpian și M. Berindei.

DAN BÂRCĂ GRAMA

FOTBAL • DIVIZIA B Seria a III-a

ETAPA A 5-A

Arsenal Reșița — Minerul Uricani 4—0 ; Cimentul Fieni — F.C. Caracal 5—1 ; C.S. Tîrgoviște — Șoimii Sibiu 2—1 ; Minerul Mătăsari — Electro Curtea de Argeș 2—0 ; A.S. Parașeni — Gaz Metan Mediaș 1—0 ; Dacia Pitești — Minerul Lupeni 3—0 ; Minerul Anina — Rova Roșiori 4—2 ; C.S.M. Caransebeș — Metalurg. Slatina 3—1 ; Unirea Alexandria — Electrica Fieni 3—0 ; Metalurg. Sadu — Petrolul Stoina 3—0.

ETAPA A 6-A

F.C. Caracal — Arsenal Reșița 3—3 ; Șoimii Sibiu — Cimentul Fieni 3—0 ; Electro Curtea de Argeș — C.S. Tîrgoviște 3—1 ; Gaz Metan Mediaș — Minerul Mătăsari 3—0 ; Minerul Lupeni — A.S. Parașeni 2—1 ; Rova Roșiori — Dacia Pitești 2—1 ; Metalurg. Slatina — Minerul Anina 0—0 ; Electrica Fieni — C.S.M. Caransebeș 2—1 ; Petrolul Stoina — Unirea Alexandria 3—0 ; Minerul Uricani — Metalurg. Sadu 3—0.

Etapa viitoare (20 septembrie) : F.C. Caracal — Minerul Uricani ; Arsenal Reșița — Șoimii Sibiu ; Cimentul Fieni — Electronistul Curtea de Argeș ; C.S. Tîrgoviște — Gaz Metan Mediaș ; Minerul Mătăsari — Minerul Lupeni ; A.S. Parașeni — ROVA Roșiori ; Dacia Pitești — Metalurgistul Slatina ; Minerul Anina — Electrica Fieni ; C.S.M. Caransebeș — Petrolul Stoina ; Unirea Alexandria — Metalurgistul Sadu.

Petrolul Stoina	6	4	1	1	12- 5	9 +3
C.S. Tîrgoviște	6	4	0	2	18- 8	8 +2
Arsenal Reșița	6	3	1	2	14-12	7 +1
Minerul Anina	6	3	1	2	9- 8	7 +1
Curtea de Argeș	6	3	1	2	9- 9	7 +1
Gaz Metan Mediaș	6	3	0	3	12- 6	6 0
Cimentul Fieni	6	3	0	3	18-14	6 0
Șoimii Sibiu	6	3	0	3	15-12	6 0
C.S.M. Caransebeș	6	3	0	3	14-11	6 0
Minerul Mătăsari	6	3	0	3	14-12	6 9
A.S. Parașeni	6	3	0	3	11-10	6 0
Rova Roșiori	6	3	0	3	11-10	6 0
Metalurg. Sadu	6	3	0	3	9-11	6 0
Minerul Lupeni	6	3	0	3	7- 9	6 0
Electrica Fieni	6	3	0	3	6-11	6 0
Unirea Alexandria	6	3	0	3	5-10	6 0
Dacia Pitești	6	2	1	3	15-12	5 —1
Metalurg. Slatina	6	1	2	3	7-18	4 —2
Minerul Uricani	6	2	0	4	7-17	4 —2
F.C. Caracal	6	1	1	4	12-30	3 —3

Nu-i vestiaru' seif de banca

• Numai lume bună, simbătă dimineață pe banca tehnică, la stadionul Electrica. Din politețe, agenții noștri au stat, toți, în picioare. Iosif Rotariu își ajută fratele bucurîndu-se ca un copil, pentru fiecare din cele 7 goluri ale „electricienilor". Prietenul nostru, vice-pașă în conducerea de la Galatasaray, ne-a confirmat neprelungirea contractului pentru noul sezon. Ioța, însă, nu disperă. Se simte bine la Electrica.

• Casieriță de la F.C. Brașov se dădea de ceasul morții, înaintea meciului cu Dinamo. De unde să scoată ea 300 de „eminești" (sau 600 de „brîncuși", sau 60 de „avrămuți" — asta ca să mai diversionăm și noi, că asta ne e meseria) pentru fiecare din fotbaliștii brașoveni, în cazul că aceștia se vor supăra și vor bate pe Dinamo. Noroc cu tușierul care și-a făcut datoria față de... miliție.

• Fostul chitarist și conducător de joc al Politehnicii, Petre Vlătănescu, a semnat și el condica de prezență, simbătă, pe „Electrica" „Tot simpatic ai rămas" — zice unul de-ai noștri ca să nu tacă. „Degeaba, dacă mă tot chinui să vin în Timișoara și nu pot". Poate, din iarnă, totuși, sub conducerea fraților Rotariu și cu... Molse în poartă. Ba dacă stăm puțin și ne gîndim, Vlătanu ar avea loc între Bărbosu și Diaconescu.

• EURO — CITY — „MARINICA" EXPRES, Timișoara — Reșița, oferă de o vreme încoace noi servicii turistice. Printr-o fructuoasă colaborare între C.F.R. (dl. Băsescu) și M.T.S. (dl. Gațu) s-a hotărît ca, la fiecare trecere pe lîngă stadionul din Bocșa, o mină complice să tragă semnalul, pentru ca turiștii și navetiștii să poată prinde, în direct golurile. Simbătă a fost cel al lui Marișescu.

AGENTURA

EURO CHAMP

SPANIA

„Sistemul Floro" dă roade : Prosinecki lucrează — Zamorano marchează

Primarea Division a programat sîmbătă în devans trei partide.

La Tenerife Barcelona „pierde" un punct pe propria-i mînă. După ce a condus 85 minute jucînd și cu un om în plus ultimele 10 minute, se vede egalată pe un rapid contraatac al gazdelor. Echipa lui Valdano a fost nevoită să joace din min. 80 cu un portar improvizat (fundașul Torrecilla), portarul Lopez Manolo fiind eliminat, iar schimbările fiind făcute.

La San Sebastian, gazdele continuă startul slab (0-4 la Burgos) cu o înfrîngere în fața unei echipe modeste, în timp ce la Madrid echipa lui Camacho, Rayo Vallecano, obține primele puncte în noua ediție. Duminică, pe un „Santiago Bernabeu" destul de gol (65.000 spectatori) Realul începe să „miște" în noul său sistem de joc la care doar Butragueño se adaptează mai greu, în timp ce triunghiul Michel — Prosinecki — Zamorano a zburdat 90 de minute sufocînd echipa lui Balint care a fost „spectator" la acest joc. Realul a intrat în teren cu același „11" (excepție Rocha în locul lui Chendo accidentat) cu care a pierdut la Barcelona. Jaro — Nando, Lasa, Sanchis, Rocha — Hierro, Michel, Prosinecki, Llorente — Zamorano, Butragueño.

La Sevilla 60.000 de „oficionados" au venit să-l vadă pe Maradona care cu 10 minute înainte de începerea partidei a apărut în loja oficială alături de președintele clubului andaluz, Luis Cuervas. Posibil ca duminică Diego să debuteze în echipa Sevill-ei contra lui Valencia intrînd astfel în „paza" lui Belodediei care a făcut un joc bun, în deplasare la Vigo unde doar imensele rtări ale lui Penev au făcut ca scorul să rămînă „alb".

Pe stadionul „Sarria" din Barcelona, Español a fost depășită net de echipa madrilenă în rîndul căreia Futre și-a făcut din nou de cap pasînd, driblînd și marcînd.

Rezultatele complete și marcatorii :

TENERIFE — BARÇA 1-1. Pier (85') — Beguiristain (10') Eliminat portarul Manolo Lopez (Tenerife) în min. 80.

REAL SOCIEDAD — GIJON 1-2. Oceano (63' penalty) — Scotto (4') Emilio (60') Eliminat de la gazde Kodro (70')

RAYO VALLECANO — LOGROÑES 2-1 Visnici (5'), Polster (10') — Abadia (25' penalty). Eliminat portarul gazdelor, Vito.

REAL — BURGOS 3-0. Hierro (12), Zamorano (83', 87). Eliminat de la oaspeți Limperberger (77').

ESPAÑOL — ATLETICO 1-3. Escaich (86') — Futre (13', 75'), Moya (64).

OVIEDO — ATH. BILBAO 1-0. Lăcătuș (19').

CELTA — VALENCIA 0-0.

OSASUNA — ALBACETE 3-0. Urban (32', 73'), Merino (81').

SEVILLA — CORUÑA — 1-3. Conte (53') — Claudio (25'), Fran (27') Bebeto (75').

CADIZ — R. ZARAGOZA 1-1. Oliva (6' penalty) — Dario Franco (90'). Brehme a contribuit la ambele faze premergătoare golurilor. Fault asupra lui Quido la penalty și centrare la golul echipei sale marcat în min. 97 !

În Segunda Division :

MALLORCA — EIBAR 1-0 (Stelea titular)

COMPOSTELA — SANTANDER 0-1 (Sabou titular).

Etapa viitoare :

GIJON — REAL

ATLETICO — BARÇA și

MATEUȚ — LĂCĂTUȘ

După 2 etape singurele echipe care totalizează 4 puncte sînt CORUÑA și ATLETICO.

GHIȚĂ OCHIȘOR

ANGLIA

LIVERPOOL PLÎNGE, SHEFFIELD JUBILEAZĂ !

Etapa a VIII-a care a programat returul meciurilor disputate în etapa a II-a a aparținut oaspeților : lidera Norwich City a cîștigat la Stamford Bridge după ce a ajuns la stadion cu cîteva clipe înainte de începerea meciului deoarece autocarul i-a trădat și a fost condusă (ca și în meciul tur) la pauză. O altă londoneză Arsenal, a pierdut acasă în fața revelației Blackburn, fapt care nu s-a înregistrat din ediția 1946—'47 ! Derbyul a dezamăgit deoarece în special gazdele au apelat la un joc dur, obstrucționist, tunarii spunînd da jocului în forță, bazat pe mingi lungi și nu rațiunii. Singura față coerentă Q.P.R. a întors rezultatul în decursul a doar 3 min. la The Dell în fața lui Saints după ce a fost dominată și condusă în prima repriză la fel ca în meciul tur.

Blondul Schmeichel n-a mai scos mingea din plasa porții sale de 485 min. grație și jocului bun al colegilor săi aflați la cea de-a cincea victorie consecutivă. La Goodison, McClair (pasă de la Hughes) și Bruce din penalty (fault Southall la Kanskelskis) au răzbunat groaznica înfrîngere din tur (Man. Utd. — Everton 0-3) și totodată pe concitadinii de la Man. City învinși acasă de Boro !

Wednesday, cu Waddle excepțional coautor la primul gol și Woods salvat de bară la șutul lui Pearce la 0-0, aduce a 6-a înfrîngere consecutivă lui Clough&Co. în timp ce concitadina United, prin golul lui Andy Littlejohn (primul pentru The Blades), învinge clar (putea fi 2-0 la bara lui Deane) pe Liverpool care realizează în acest sezon cel mai slab start din ultimii 30 de ani !

Rezultatele de sîmbătă :

ARSENAL — BLACKBURN ROVERS 0-1 Newell (70) ;

CHELSEA — NORWICH CITY 2-3. Hanford (2), Townsend (28) — Robins (46, 75), Phillips (82) ;

CRYSTAL PALACE — OLDHAM 2-2 (0-1). Armstrong — 2 — Olney, Sharp ;

EVERTON — MANCHESTER UTD. 0-2. McClair (29), Bruce (77 — penalty) ;

IPSWICH — WIMBLEDON 2-1 (1-1). Stockwell — 2 — Holdsworth ;

MANCHESTER CITY — MIDDLESBROUGH 0-1 (0-1) Flatcroft — autogol ;

NOTT'M FOREST — SHEFFIELD WEDNESDAY 1-2 (0-1) Bannister — Warhurst (39), Hyde (60) ;

SHEFFIELD UTD — LIVERPOOL 1-0. Littlejohn (4) ;

SOUTHAMPTON — Q.P.R. 1-2 (1-0) Le Tissier (11) — Sinton (53), Channing (55). 14.125 spectatori.

Duminică : LEEDS UTD — ASTON VILLA 1-1 (0-1) Hodge (85) — G. Parker (19).

Aseară la Highfield Rd., în ultimul joc al etapei a VIII-a s-au întîlnit COVENTRY și TOTTENHAM. Amănunte în numărul viitor.

MIHAI COMȘULEA

Premier League

Norwich City	8	6	1	1	17-11	19
Blackburn Rovers	7	5	2	0	12- 4	17
Manchester Utd.	8	5	1	2	10- 6	16
Q.P.R.	8	4	3	1	10- 6	15
Coventry City	7	5	0	2	9- 6	15
Middlesbrough	7	4	1	2	13- 7	13
Ipswich Town	8	2	6	0	10- 8	12
Manchester City	8	3	2	3	11- 9	11
Aston Villa	8	2	4	2	10- 8	10
Leeds Utd.	8	2	4	2	14-13	10
Arsenal	8	3	1	4	10-10	10
Everton Liverpool	7	2	3	2	7-16	9
Chelsea London	8	2	3	3	12-12	9
Sheff' Wednesday	8	2	3	3	11-13	9
Liverpool	8	2	3	3	9-11	9
Tottenham	7	2	3	2	7-11	9
Oldham Ath.	8	1	5	2	14-15	8
Sheffield Utd.	8	2	1	5	8-14	7
Southampton	8	1	3	4	6-10	6
Wimbledon	8	1	2	5	8-12	5
Crystal Palace	8	0	5	3	10-15	5
Nott'm Forest	7	1	0	6	7-18	3

• POVEȘTI ENGLEZEȘTI •

● În urma excelentului start al canarilor în noul sezon, MIKE WALKER (Norwich City) a fost desemnat Manager ai lunii August, performanță pe care a mai avut-o acum 5 ani cu Colchester City (liga a IV-a) de care nu s-a putut însă bucura pentru că la cîteva zile a fost . . . demis!

● La St. James Park, gloria lui Newcastle Utd. din vremea lui Waddle, Miradinha, Gascoigne, reînvie, băieții lui KEVIN KEEGAN, cu 6 victorii în primele 6 etape, țintind . . Premier League!

● Recordmanul mondial al selecțiilor la echipa națională, actualul goal-Keeper și manager al lui Plymouth Argyle (liga a III-a), PETER SHILTON, a fost eliminat din joc pentru prima oară în cariera sa la meciul din etapa a IV-a pierdut de Plymouth la Hull City cu 2:0. Shilton, care la 18 septembrie va împlini 43 ani, a considerat justă decizia arbitrului.

● Hibernian Edinburg, învingătoare cu 3:2 sîmbătă la Glasgow în fața lui Celtic, a întrerupt invincibilitatea albverzilor lui Liam Brady care data de la 4 ianuarie a. c.!

● Miercuri, în grupa a III-a a Preliminariilor C.M. din 1994, la Dublin: Irlanda Letonia 4:0 (1:0) iar la Belfast: Irlanda de Nord — Albania 3:0 (3:0). Toate cele 7 goluri au fost marcate de jucători care evoluează exclusiv în liga a II-a engleză: JOHN ALDRIDGE (Tranmere Rovers) — 3 și KEVIN SHEEDY (Newcastle) pentru Republică, COLIN CLARKE (Portsmouth), CLYDE WILSON (Notts County) și JIM MAGILTON (Oxford) pentru nordi!

ITALIA

IL PESCARA RESISTE SOLO UN TEMPO

— SERIE A —

Foarte agitată această a doua etapă, în care s-au marcat 37 de goluri; aproape de egalarea recordului absolut (42, marcate în ediția 1930—31).

Meciul zilei s-a jucat la Pescara, unde gazdele încurajate de victoria obținută la Roma, în etapa inaugurală, au realizat o primă repriză senzațională, evoluînd în genul unor extratereștri, conducînd „diavolul milanez" cu 4-2 în minutul 23. La acest scor, foarte mulți erau tentați să creadă că vor asista la înfrîngerea Milanului, după un an și patru luni (ultimul joc pierdut în campionat a fost la 19 mai 1991). Dar a fost rîndul lui Van Basten să intre în „scenă" și „tripleta" vedetei a instalat echipa magnatului Berlusconi în fotoliul de lider. De remarcat debutul destul de bun al lui Savicevici.

Celelalte victorii „externe" le-au obținut Sampdoria — pe terenul noii promovate Ascona — după ce a evoluat mai bine de-o repriză în 10 oameni, Katanec fiind eliminat, și Napoli la Foggia, unde gazdele au continuat să surprindă prin jocul lor plăcut dar ineficient.

Evoluînd pe teren neutru, la Cesena (ispășindu-și ultima etapă de suspendare), fiind lipsită de aportul lui Hagi (suspendat o etapă) și avînd în față un adversar de temut (în fața căruia a pierdut cu 0-5 într-un amical disputat recent), Brescia a adoptat o tactică strict defensivă, mai puțin spectaculoasă dar care, ca și în jocul de la Napoli, a dat roade.

Celelalte remize le-au obținut Roma la Genoa, și Fiorentina, la Lazzio, unde gazdele, cu un Signori irezistibil, au fost, din nou, incapabile să-și păstreze avantajul.

La Torino, ripostind criticilor aduse după remiza de la Cagliari, Juve și-a spulberat adversara din Bergamo. O notă în plus, pentru evoluția lui Möller care continuă să-l țină în afara terenului pe Platt.

Victorii prețioase, dar nu lipsite de emoții, au obținut Parma și Inter.

Nero-azzurri, după o primă repriză excelentă, au tremurat în final; oaspeții din Sardinia avînd o evoluție mai mult decît meritorie. După joc, antrenorul lui Cagliari, Carlo Mazzone a declarat: **Accept rezultatul cu multă seninătate, deși în repriza secundă am jucat doar noi".**

În afară de Katanec, au fost trimiși, mai repede, la vestiare, văzînd cartonașul roșu: Mandorlini (Udinese), Salsano (Roma) Cravero (Lazio).

Rezultatele complete și autorii golurilor:

ANCONA — SAMPDORIA 2-3: Ermini (37'), Delari (119') — Jugovici (23'), Mancini (59'), Mazzarano (72' — autogol).

BRESCIA — TORINO 0-0.

FOGGIA — NAPOLI 2-4: Bresciani (16' și 44') — Fonseca (11' și 89'), Zola (38'), Careca (59').

GENOA — ROMA 0-0.

INTER — CAGLIARI 3-1: Bianchi (7'), Bergomi (16'), Șalimov (89') — Oliveira (53').

JUVENTUS — ATALANTA 4-1: Kohler (23'), Möller (41' și 84') Vialli (76') — Ganz (55').

LAZIO — FIORENTINA 2-2: Signori (21' — din penalty), Doll (32') — Batistuta (9' și 72').

PARMA — UDINESE 3-1: Grün (4'), Asprilla (45'), Melli (68') — Balbo (49').

PESCARA — MILAN 4-5: Allegri (1'), Costacurta (12' — autogol) — Baresi (14' — autogol), Massaro (23') — Maldini (3'), Lentini (5'), Van Basten (37', 39' și 72').

SERIE B

Etapa 2

BARI — REGGIANA 0-0; COSENZA — ANDRIA 3-1 (1-1); CREMONESE — PADOVA 3-0 (3-0); LECCE — TERNANA 2-1 (2-0); LUCCHESE — BOLOGNA 0-0; MODENA — TARANTO 1-0 (1-0); PISA — PIACENZA 1-0 (0-0), SPAL — ASCOLI 1-1 (0-0); VENEZIA — CESENA 3-1 (2-1); VERONA — MONZA 2-0 (0-0).

SANDU USUSAN

GERMANIA

În Bundesliga nu s-a jucat etapă din cauza disputării turului II al Cupei. Iată cum se prezintă clasamentul înaintea disputării etapei a 7-a

Bundesliga

1. Bayern München	5	5	0	0	14- 2	10
2. Bayer Leverkusen	6	3	3	0	12- 3	9
3. Frankfurt	5	3	2	0	11- 6	8
4. VfB Stuttgart	6	3	2	1	7- 6	8
5. Dortmund	6	3	1	2	9- 8	8
6. Werder Bremen	6	2	3	1	8- 8	7
7. Dresden	6	2	2	2	8- 9	6
8. Saarbrücken	6	2	2	2	7- 9	6
9. FC Nürnberg	6	2	2	2	4- 6	6
10. Schalke	6	2	1	3	9- 8	5
11. VfL Bochum	6	1	3	2	9- 8	5
12. Kaiserslautern	6	2	1	3	5- 5	5
13. Karlsruher SC	6	2	1	3	12-14	5
14. Wattenscheid	6	2	1	3	12-14	5
15. Mönchengladbach	6	1	3	2	8-13	5
16. Uerdingen	6	1	2	3	7- 9	4
17. Hamburger SV	6	0	4	2	4- 9	4
18. FC Köln	6	0	1	5	5-14	1

GOAL TROTTER

• Ex-internaționalul camerunez Roger Milla a fost numit director administrativ al reprezentantivei Camerunului.

• În urma intervenției premierului Milan Panici, FIFA a decis să amîne pentru 30 septembrie luarea unei hotărîri definitive privind dreptul Iugoslaviei de a participa la preliminariile C.M.

• Hagi (Brescia), suspendat o etapă.

• Ad. Ursea, jucător de bază la Chênois (Elveția), antrenată de Radu Nunweiller, a fost operat de menisc, (ciupitură) cu raze laser, fiind indisponibil circa 2 săptămîni.

• Miercurea preliminariilor C.M. :
— grupa 1 : **Berna : Elveția — Scoția** 3—1 (1—1), Knup (2, 72), Bregy (82 — penalty) — McCoist (14).
— grupa 2 : **Helsinki : Norvegia — San Marino 10—0 (4—0).**
— grupa 3 : **Dublin : Irlanda — Letonia 4-0 (1-0).** Sheedy (30), Aldridge (59, 82 — penalty, 86). **Belfast : Irlanda de Nord — Albania 3—0 (3—0).** Clarke (14), Wilson (31), Magilton (44).
— grupa 4 : **Cardiff : Țara Galilor — Insulele Feroe 6—0 (3—0).** Rush (5, 64, 90), Saunders (28), Bowen (37), Blackmore (71).
— grupa 5 : **Luxemburg : Luxemburg — Ungaria 0—3 (0—1).** Detari (16), Kovács (52, 78).
— grupa 6 : **Helsinki : Finlanda — Suedia 0—1 (0—0).** Ingesson (77 — penalty). Nu au jucat P. Nilsson, J. Eriksson și Brolin. **Sofia : Bulgaria — Franța 2—0 (2—0).** Stoicikov (21 — penalty), Balakov (29). Nu au jucat : Amoros și Cantona, iar Blanc a intrat în min. 61.

• Amicale : **Copenhaga : Danemarca — Germania 1—2 (0—1).** Elstrup (81) — Riedle (47), Effenberg (88). Nu au jucat : Illgner, Bein, Brehme, Kohler, Hässler și Völler. Arbitrul englez J. Bodenham i-a defavorizat pe danezi.
Eindhoven : Olanda — Italia 2—3 (2—2). Bergkamp (4, 21) — Eranio (29), R. Baggio (41), Vialli (77). Nu au jucat : Van Breukelen, Van Tiggelen, Baresi, De Napoli, Giannini, Bergomi.
Mielec : Polonia — Israel 1—1 (1—1). Szewczyk (24) — Rosenthal (36).
Santander : Spania — Anglia 1—0 (1-0) G. Fonseca (11). Nu au jucat Butragueno, Keown, Steven, Merson, Lineker (retras), A. Smith. Palmer a intrat în min. 62.

O victorie care întărește poziția lui Emerich Jenei. Luxemburg — Ungaria 0-3.

• Pe lista celor care nu au drept de joc mîine, în cupele europene, se află Bungău (Poli), Hierro (Real Madrid) și Cheregi (Dinamo).

• Super-Cupa Portugaliei a fost cucerită, la Coimbra, de F.C. Porto (cîștigătoarea Cupei), care a dispus de campioana Benfica cu 5—4, după loviturile de departajare, la sfîrșitul jocului scorul fiind 1—1.

• În cazul Maradona lucrurile curg, se pare, către F.C. Sevilla (Antrenor, Carlos Bilardo).

O SĂPTĂMÎNĂ DE FOTBAL ROMÂNESC

• Biroul Federal de luni a hotărît, printre altele, respingerea memoriului arbitrului Ion Danciu (suspendat pe 8 etape după meciul Poli—Sportul St.) și numirea provizorie în funcția de președinte al Comisiei Campionatelor Naționale a lui Florin Gîtejan, pe locul lăsat vacant de Ion Gh. Ionescu. S-a dispus de asemenea formarea unei comisii care să analizeze memoriile jucătorilor I. Mărgîhean, I. Popa, M. Georgescu și I. Ilie de la Unirea Alba Iulia. A fost respins și memoriul jucătorului Daniel Sava (Rapid), suspendat pe 2 ani.

• C. Ștefănescu și Gr. Sichitiu, antrenori la F.C. Bacău, club patronat de firma „Selena".

• Starea sănătății lui Anton (Farul) s-a ameliorat simțitor.

• Antrenorul C. Rădulescu a părăsit marți, pe Farul, iar miercuri noaptea, Constanța, cu destinația Timișoara unde își are domiciliul.

• La Mlawa, amical între reprezentative de tineret : Polonia—România 1-2 (1-2), Bociek (37) — Matinca (11), Albeanu (24).

• Sponsor pentru Rapid : „Ana Electronic", distribuitorul autorizat în România al concernului „Samsung".

• N. Dobrin a fost spitalizat în stare gravă, septicemie, ca urmare a unei răni la picior, netratate, dar situația sa e în curs de ameliorare.

• Ad. Pigulea (Univ. Craiova) a semnat pe un an, la Aris Limassol (Cipru).

• C.C.M. a decis :
— suspendarea terenului echipei Inter Sibiu pe 4 etape și amendarea clubului cu 250 000 lei, sibienii urmînd a disputa jocurile considerate „acasă", la Alba Iulia ;
— Doboș (Steaua) și Olăroiu (Progresul) — 2 etape suspendare ;
— Neagu (CFR Timișoara) — 8 etape suspendare ;
— Audierea, joi 17 septembrie, a oficialilor prezenți la partida Dacia Brăila — U. Craiova, cu vizionarea casetei meciului, considerîndu-se că rapoartele observatorului M.C. Ionescu și arbitrului Ad. Moroianu nu concordă cu realitatea.

• Consiliul Asociației Presei Sportive a hotărît să nu se mai efectueze relatări de la meciurile pe teren propriu ale echipei Inter Sibiu, pînă la sfîrșitul anului.

• A murit, în Ungaria, Iuliu Bodola ex-internațional român (48 ori) și maghiar (13).

• Angelo Niculescu este antrenorul reprezentativei feminine a României.

• **Sînt destul de avansate tratativele** dintre conducerea C.S.M.R.-ului și Dudu Georgescu, în vederea instalării fostei „Ghete de Aur" pe banca tehnică, pe locul deținut, de cîteva săptămîni, de Ion Copăceanu.

• Gol (primul) dubios al dinamoviștilor, la Brașov. Observatorul M.C. Ionescu a apreciat ofsaid la Dorinel Munteanu, Cornel Dinu la fel.

ZIG-ZAG

Fotbalistul anului 1992

Thomas Hässler a fost desemnat fotbalistul anului 1992 în Germania. Conform unui sondaj de opinie printre reporterii sportivi din Germania — sondaj realizat anual de revista de specialitate „Kicker Sport Magazin" Hässler a întrunit 470 de voturi și a ocupat primul loc — la fel ca în anul 1989.

Thomas Hässler, în vîrstă de 26 de ani, a disputat pentru reprezentativa Germaniei 34 de meciuri și în prezent este legitimat la A.S. Roma.

Pe locul al doilea s-a clasat căpitanul echipei campioane VfB Stuttgart, Guido Buchwald, care a întrunit 131 de sufragii, devansîndu-l pe elvețianul Stephan Chapuisat de la Borussia Dortmund (60 de voturi).

Matthäus — din nou la Bayern

Convorbirile purtate la Milano de către președintele și vicepreședintele clubului bavarez (Fritz Scherer, respectiv Karl-Heinz Rummennigge) cu președintele clubului Inter Milano — Ernesto Pellegrini au dat roade : Lothar Matthäus, care a purtat de 92 de ori tricoul reprezentativei Germaniei se reîntoarce la München. Clubul bavarez a plătit pentru transferul lui Matthäus 4 milioane de mărci clubului italian, iar Matthäus — desemnat de două ori consecutiv cel mai bun fotbalist al lumii (1990 și 1991) — primește anual aproape un milion de mărci. Diferența de pînă la un milion de mărci — cît a cîștigat Matthäus la Milano — este completată de firma japoneză Panasonic, firmă pentru care Lothar face publicitate. După toate probabilitățile, reîntrarea lui Matthäus la Bayern va avea loc încă în cursul lunii septembrie.

Puskas se întoarce în Ungaria

Ferenc Puskás (65) se întoarce după 36 de ani în Ungaria. Puskás a fost numit în cadrul federației director-responsabil cu problemele internaționale. Totodată Puskás a fost reîncadrat în armată și avansat la gradul de locotenent-colonel. După cum este cunoscut, Puskás a părăsit după evenimentele din anul 1956 Ungaria și a activat la clubul spaniol Real Madrid. Puskás a fost unul din jucătorii de bază ai reprezentativei maghiare care a cucerit la Campionatul Mondial din Elveția (1954) medalia de argint după finala memorabilă împotriva națională vest-germane, finală pierdută cu scorul de 2—3

Pele — președintele Braziliei ?

Într-un interviu acordat prestigiosului cotidian „Süddeutsche Zeitung", Edson Arantes do Nascimento Pelé — a confirmat că l-ar tenta mult fotoliul prezidențial.

— În anul 1994 se va alege un nou președinte al Braziliei, a declarat Pelé, atunci voi avea 54 de ani. Am spus prietenilor că mă tentează mult fotoliul prezidențial. În ultimii ani am privit neputincioși cum s-a distrus Amazonul, cum a crescut rata criminalității și traficul de droguri, precum și corupția în cadrul aparatului de stat. Da, vreau să devin președinte, deoarece nu pot privi neputincios cum se îndreaptă Brazilia spre prăpastie.

Ținînd cont de uriașa popularitate de care se bucură triplul campion mondial, nu este exclus ca peste doi ani inegalabilul Pelé să înceapă o nouă carieră : cea de politician.

„Gazza" — un superstar pentru banca de rezerve ?

Deși a slăbit 10 kg, Paul Gascoigne încă nu și-a atins greutatea ideală. După o întrerupere de 14 luni este puțin probabil ca „Gazza" să ocupe un loc în team-ul de bază al romanilor de la Lazio, datorită faptului că la Lazio sînt legitimați în prezent nu mai puțin de patru jucători străini : olandezul Winters și germanii Riedle și Doll. Cu toate acestea jucătorul britanic este optimist, se antrenează cu meticulozitate și speră că antrenorul Dino Zoff îi va acorda și lui o șansă..

MARIUS PERA

ZIG-ZAG

Publicație a
S.C. „CENTAUR" S.R.L.
Editată de
S.C. „TIMIȘOARA" S.A.
Tiparul executat la
S.C. „BELICON" BANAT S.A.

COLECTIVUL DE REDACȚIE : Marcel Tolcea — redactor șef, Ioan Dorin Voinea — redactor șef adjunct, Duki Popovici — secretar general de redacție, Radu Suciu — șef departament fotbal, Nick Lengher — tehnoredactor, Adrian Schindarli, Ovidiu Păcurariu, Lucian Gheorghiu — reporter special.
COLABORATORI PERMANENȚI : Ștefan Marton, C-tin Grigore, Petru Fuchs, Dan Bârcă Grama, Marius Dan, Vlad Siniteanu, Ionel Sere, Sandu Ucuțan, Ghiță Ochișor, Marius Duvlea, Marian Popovici, Marius Dura, Florin Roman.
FOTOREPORTERI : Petru Fuchs, Dragan Vuin, Dan Buruleanu
ECHIPA TEHNICĂ : Mirela Gui și Tiberiu Lazăr — tynotip ; Nicu Berechet și Călin Pascaru — paginație.
ADMINISTRATOR : Cristian Simedrea.
Corespondența se primește la C.P. 111, oficiul poștal nr. 1 Timișoara.

JACKIE: „MERGEM LA MADRID SĂ NE CALIFICĂM !"

SPORT vest

• Anul II, nr. 38 (42) • 22-28 sept. 1992 •
Apare marți • 8 pag. 20 lei •
Publicația se difuzează în județele Arad, Bihor, Caraș-Severin, Hunedoara, Alba, Timiș

Vocea Porumbelului Demisionar

(Nu iese fum fără zvon și nici Loto fără Chrysler)

● La Arad nu se joacă bingo. E la modă, în schimb, jocul de-a demisia. Mircea Leac, fostul și... actualul antrenor al Astrei, a demisionat pe termen limitat. 10 zile. Așa că uite-l din nou, ca un Hopa-Mitică, pe banca vagonarilor, căutînd leac pentru redresarea echipei care a pierdut două puncte în ultimele două meciuri acasă. Nu se știe pe ce termen a demisionat Ioan Kocsis de la Șolmii Lipova. ● La Reșița nu demisionează nimeni. A venit Dudu Navetistu dar au rămas și Copăcianu, Georgevici și Ilieș ● La Comb. Sider. Reșița se încalcă regulile campaniei electorale. Se adună semnături pentru președinte. Nu pentru a-l alege, ci pentru a da cu el de pămînt. Nu, nu cu Iliescu, cu nea Nicu. Izvernar. Noi doar am glumit cu el pînă acuma, că ne știm de mult. Aștialalți nu știu de glumă. ● Deci am încasat un 0-6. Nu Electroputere. Noi. Adică Poli. Tot miercuri. A nu, nu cu Real. Cu Universitatea. De Vest (N-are nimic cu Sport Vest), unde, la Sport, la admitere, din șase fotbaliști au intrat doi. Handbaliști... ● Dacă nu le-au băgat... meditații, că cu pile nu mai merge din Decembrie '89, măcar să le plătească Poli școlarizarea. 105 mii de căciulă, pe an. De lei. Înmulțit cu șase fac cam 30 de mii. De mărci. Adică un Mănăilă pe an. ● Faceți pe nebunii că lui Floro i-au lipsit șapte titulari. Da' lui Jackie ? Zece, băieți ! Zece ! Almășan, Diaconescu, Bărbosu, Baban plus cei șase pe care Poli nu a reușit să-i legitimeze. Adevăru-i c-a-ncercat... ● Tot miercuri observatorul Angonese era să crape de invidie. A văzut și la noi reclame ca la el, la Torino. Din alea care se schimbă. Între ele. E adevărat că numai trei. Chrysler, Jeep și... Loto Prono. Cînd trăgea Varga în sus-numitele două mașini din HÎRTIE (reclamele, nu mașinile), se ivea din spate sfidător, bătrînul și bunul cub cu Loto-Prono.

ION GOLUMBU

CÎND VREI, DAR NU POȚI

Poli — Gloria Bistrița 0-0

Duminică, ora 17, stadion Politehnica, teren excelent, timp frumos, spectatori : 8 000.

Arbitri : D. Crăciun (Cluj) — B.Cataroș (Călărași), V. Titorov (Breaza).

Observator : I. Angelescu (București).

Cartonașe galbene : Roșu, Varga, I. Lazăr, Mironaș.

POLI : Toma — Andreaș — Varga(cpt.), — Csik (46 — Rosenblum), Stoicov, — China, Roșu (60 — Bătrînu), Crăciun, O Popescu — Uleșan, Cuc.

GLORIA : Cîmpeanu (cpt.) — Mironaș — Sevastița, Halosta, Săsărman — Eduard, Balaur, Fl. Stancu (90 — Rus) — V. Moldovan, I. Lazăr, Ilea (89 — Șuvăgău).

Am anticipat o prestație modestă a celor care au fost, miercuri, egalii madrilenilor de la Real. În absența unei mentalități autentic profesioniste și a unor mijloace de recuperare așijderea, era normal ca o anumită lipsă de prospețime să diminueze reacțiile, reflexele și inspirația jucătorilor timișoreni.

Dacă mai adăugați și o omenească relaxare după tensiunea dinaintea și din timpul meciului de miercuri din C3, și dacă țineți cont că nici unul din cei 6 jucători candidați la examenul de admitere la Universitatea de Vest nu a fost admis, ei bine, atunci vă puteți lesne imagina atmosfera în care a fost pregătită partida cu Gloria.

A nu se confunda însă modul de pregătire a jocului cu felul în care

RADU SUCIU

(Continuare în pag. a 2-a)

NUMAI ÎN VEST SPORT PUTEȚI CITI:

● CÎTĂ BERE BEA SANCHIS ●

● DORINEL MUNTEANU E ȘI-ACUM ÎN OFSAID ●

● DUDU GEORGESCU ȘI... PRIMĂVARA ●

● HOPA-MITICĂ ȘI DEMISIILE ARĂDENE ●

ȘANSA VEACULUI A FOST ONORATĂ

JURNAL PENTRU ISTORIE

Mai în glumă, mai în serios, Mendoza e sigur că va... împușca, la Madrid calificarea, dar și Jackie speră într-o... lovitură de puțini așteptată.

MARȚI — 15 SEPTEMBRIE 1992

Ora 14.50. Agitație neobișnuită la Aeroportul Internațional Timișoara. Este ora la care trebuie să sosească aeronava care poartă expediția Real. Sînt prezenți conducători ai lui Poli — cuplul Cârțiș — Cojereanu, reprezentînd Consiliul de Administrație, V. Boiț, S. Anghel și Gh. Codreanu, din partea executivului —, antrenorul I. V. Ionescu, președintele O.J.S. Timiș, A. Damșa, o „armada" de vreo 30 de reprezentanți ai mass-mediei timișorene (probabil pentru a contracara anunțata superioritate numerică a celor 30 de ziariști spanioli), suporteri ai lui Poli, unul venit tocmai din Germania — Rolly Jivoinov.

Ora 15.15. Moment istoric. În ușa avionului companiei „Spain Air" apare Ramon Mendoza. Ghiță Ochișor, redactorul „spaniol" al „Vest Sportului", leșină pe pistă. De emoție. E prezentă floarea conducerii Realului : vicepreședintele Fernandez Trigo, șeful departamentului relații externe Lopez Serrano. Și doamna Mendoza. Coboară jucătorii. Nici un blond. Apoi încă o surpriză. Căci pe lîngă Prosinečki și Butragueno, nu-l vedem nici pe Nando. Noi știam doar de suspendarea lui Hierro (două galbene, din ediția trecută) și de mai vechii sau mai proaspeții accidentați, Buyo, Maqueda, Chendo, Llorente.

În clădirea vămii, latinii între ei: se discută fără protocol, fără convenințe. Jucătorii și corpul tehnic (îmbrăcați toți în „uniformă": pantaloni negri, bluză vișinie, sacou pepit) se confesează fără reținere în fața presei timișorene. La fel și señor Mendoza.

(Continuare în pag. a 4-a)

Fotbal Liga Nationala

CÎND VREI, DAR NU POŢI

(Urmare din pag. 1)

a fost el abordat de către poliști. Aceștia au luptat, au alergat, s-au zbătut, au dorit victoria. Numai că ușurința (specifică fotbalului românesc) cu care jucătorii tratează preparativele de după un meci cu mare miză și înaintea unuia... comun, s-a regăsit și neputința timișorenilor de a juca, de a-și adjudeca punctele. În diferența dintre a vrea și a putea.

Acest nul a fost decis de avalanșa de erori tehnice, unele elementare, comise de gazde. Am plecat de la stadion cu senzația că dacă s-ar fi jucat pînă la asfințit, nu s-ar fi înscris. Nici de-o parte, nici de alta.

Pentru că nici Gloria nu a arătat lucruri deosebite, limitîndu-se la a se bate pentru un scor alb. Totuși, singura ocazie realmente clară a aparținut bistrițenilor, dar I. Lazăr, scăpat pe un culoar central, a șutat defectuos (min. 7).

Poli a încercat tactica din fața Realului. L-a avansat în prima linie, pe nesimțite, pe Crăciun, care începuse ca mijlocaș, l-a retras pe Uleșan și a aruncat baloane lungi spre vîrfuri. Dar ele nu și-au găsit adresa și nici Gloria nu a jucat fără libero... După pauză, Crăciun a fost retras în locul lui Csik (nesigur), iar în față a intrat Rosenblum. Dar nu a adus nimic în plus. Cum nici Varga nu a fost în șut (doar o dată l-a întins pe Cîmpeanu, cu un șut la colțul scurt), cum doar cu doi-trei jucători în „vînă" (Crăciun, Cuc și Andreaș) nu se poate cîștiga un meci, a rezultat acest echitabil draw. La capătul unui joc absolut tern, bine condus de arbitrul D. Crăciun.

A fost, cum spunea Nicolae Secoșan, la cabine, un fis previzibil.

• O PRIVIRE ÎN CULISE •

CONSTANTIN CÎRSTEA, antrenor principal, „Gloria" Bistrița:

„Acest egal nu trebuie privit, de către Poli, ca o tragedie"

Rep.: **D-l Cîrstea, probabil că sînteți mulțumit de rezultat. Dar de joc?**

C.C.: Parțial. Pentru că mi-au lipsit trei jucători: Răduță, Cristea, și încă unul care trebuia să vină și pe care-l țin secret că să nu mi-l ia alții. Poli vine după oboseala acumulată în preajma meciului cu Real Madrid, așa că acest egal nu trebuie privit ca o tragedie.

Rep.: **Evidențiați cîțiva jucători de la dv. din echipă?**

C. C.: Știu eu? În mod deosebit, liberoul Mironaș.

Rep.: **De arbitraj ce spuneți?**

C. C.: Eu îl cunosc pe dr. Crăciun încă de pe vremea cînd arbitra în C și B. Întotdeauna a fost un om cinstit.

Rep.: **Și totuși, au existat cîteva faze fierbinți, în careul bistrițean.**

C. C.: Henţul a fost total neintenționat și, dacă e să o spunem pe cea dreaptă, și eu aș putea să contest cartonașul lui Mironaș, care a fost accidentat.

Rep.: **Ați pornit foarte bine în acest campionat. Aveți intenții de UEFA?**

C. C.: Le-am spus jucătorilor mei că nu mă interesează un anumit loc. Vreau să cîștig cît mai multe meciuri și la sfîrșit vom trage linia. Vom vedea, atunci, pe ce loc vom fi.

ION V. IONESCU, director tehnic, F. C. Politehnica:

„Nu poți juca toate meciurile, numai cu ambiția"

Rep.: **D-le profesor, poate că ne așteptam la această remiză, după Real, dar ceea ce îngrijorează, este jocul. Precipitat și haotic.**

I. V. I.: Este tributul pe care trebuie să-l plătească unei supramobilizări de moment echipele mici. A fost, pe de o parte, ambiția de a cîștiga, iar pe de altă parte, lipsa mijloacelor tehnice care să le sprijine efortul. Cu Realul s-a jucat din ambiție dar nu poți să joci așa toate meciurile. Nu te țin balamalele.

Rep. **V-a incomodat aglomerația din apărarea adversă?**

I. V. I.: Eu exclud tactica strict defensivă și arbitrajul care le-a fost deosebit de favorabil.

Rep.: **Roata se mai întoarce. Gîndiți-vă la meciurile cu Sportul și cu Sibiul.**

I. V. I.: Favorabil nu ne-a fost decît — hai să zicem — primul meci. De atunci plătim la fiecare partidă.

IOAN DORIN VOINEA

Din nou despre „cazul Varga"

Se joacă, oare, cu cărțile pe masă?!

REPORTER: **Ce știți dv., în acest moment, despre, „cazul Varga"?**

ION V. IONESCU: Știu din „presa ilicită", știu din zvonuri, că Varga este dat, de la 1 octombrie, la Dinamo. Cu această ocazie vreau să-mi exprim clar poziția. **Varga nu poate fi dat la Dinamo fără o aprobare a consiliului clubului și a antrenorilor acestei echipe.**

REP.: **Ați fost consultat în acest sens?**

I. V. I.: Absolut deloc. Am auzit doar zvonurile din presă. Dar, între timp, se pare că Varga și-a încasat jumătate din onorariul oferit de Dinamo. Eu ca antrenor, nu sînt de acord cu acest transfer al lui Varga, în afara unui schimb echitabil. Pînă acum nu au fost nici un fel de discuții oficiale, așa că Varga nu putea fi dat în mod legal.

REP.: **Atunci, haideți să nu ne mai învîrtim în jurul cozii. Cine l-a dat?**

I. V. I.: Dacă l-a dat, într-adevăr, cineva acest cineva va trebui să răspundă personal și, mai ales, PENAL. **Afirm cu toată răspunderea: PENAL**

I. D. V.

Doar cu Dudu nu se face primăvară

C.S.M. Reșița — Oțelul Galați 1-2 (1-0)

Duminică, ora 17, stadion „Valea Domanului", timp frumos dar cu sporadice rafale de vînt, teren bun, spectatori 7.000.

Arbitri: V. Ilie — J. Grama (ambii București), Z. Erdei (Slatina).

C.S.M.: Popa — Uțiu — (Szijj, 77), — Cepoi, Lupu, Calofir — Boltașiu (Bülle, 35), Sandu Roco, Potocianu, Pușcaș — Cr. Alexandru, Petrescu.

OȚELUL: Călugăru — Ștefan — Băncilă, Budacă, Bedreagă — Tofan, Tudosă, Tănase, Maleș (Marcadonatu,70) — Agaliu, Cornea (Ragea,56).

Au marcat: PETRESCU, din centrul careului, beneficiind de pasa lui Cristi Alexandru care a „speculat" o minge bîlbîită de Băncilă; TĂNASE (64) din lovitură liberă de la 25 m, Popa avîndu-și partea lui de vină; TĂNASE (76), după o intercepție surprinzătoare a lui Agaliu, pasa acestuia din urmă către marcator găsindu-l din nou, rău plasat pe Popa.

Primul „nume" achiziționat, în acest sezon, de echipa reșițeană este, iată, antrenorul. Dudu de fapt revine în Valea Domanului. Din păcate, debutul pe banca reșițenilor al fostei „ghete de aur" nu a coincis cu revirimentul de joc (și scor) așteptat, ci cu un eșec care-i plasează pe cărășeni, alături de Bacău, în postura de (deja) principală candidată la retrogradare.

Sigur acest insucces (de —4 la „adevăr") nu poate fi pus în spatele proaspăt „unsului" antrenor. Timpul a fost extrem de scurt. Dar ne întrebăm care ce poate face Dudu la o echipă, care deloc nu-și intră în pielea unei echipe de ligă națională. Se plătește, în continuare, tribut lipsei de experiență. Echipa își pierde repede moralul și încheie într-o vizibilă dificultate fizică. Sigur, în timp acești doi ultimi factori se pot corecta, însă să nu fie prea tîrziu. E păcat de nucleul de tineri jucători talentați la care nu s-au implementat (și poate că aici nu e prea tîrziu) două trei elemente experimentate care... să țină hățurile.

Reșițenii au dorit foarte mult să onoreze noua conducere tehnică printr-un rezultat favorabil. Se părea că așa o să fie după plecarea „în trombă" și golul fulgerător al lui Petrescu, din chiar primul minut. A fost însă suficientă lovitura liberă — gol al lui Tănase ca să... sperie echipa gazdă. E adevărat că Popa își are partea lui de vină la ambele reușite ale oaspeților, dar tot atît de adevărat e că și reșițenii au periclitat poarta lui Călugăru mai mult întîmplător, atacînd haotic și nereușind deloc să-și ordoneze jocul. Gălățenii puteau chiar realiza o victorie de proporții, în finalul meciului. Și ca să fim drepți n-ar fi meritat-o. Mai mult, cu tot jocul modest al gazdelor, un rezultat de egalitate ar fi fost mai echitabil, avînd în vedere, totuși, avîntul și dorința gazdelor. Dar gălățenii au știut să taxeze. Scorul reflectă de fapt diferența de rutină.

MARCEL COMAN

Clasament Div. Naț.

Dinamo	7	5	2	0	19- 5	12	(+4)
Steaua	7	5	1	1	21- 5	11	(+5)
Sportul Stud.	7	3	3	1	12- 8	9	(+1)
Rapid	7	3	3	1	9- 5	9	(+3)
Gloria	7	3	3	1	9- 6	9	(+3)
Univ. Craiova	7	3	2	2	12- 8	8	(+2)
F.C. Inter	7	3	2	2	14-14	8	(0)
Oțelul	7	3	2	2	6-10	8	(+2)
Poli	7	2	3	2	8-11	7	(—1)
Dacia Unirea	7	1	4	2	8- 7	6	(—2)
F.C. Brașov	7	3	0	4	8- 9	6	(0)
Progresul	7	2	2	3	8- 9	6	(—2)
Electroputere	7	3	0	4	5- 6	6	(—2)
U. Cluj	7	3	0	4	5- 7	6	(0)
F.C. Ploiești	7	2	1	4	10-11	5	(—1)
F.C. Farul	7	1	3	3	11-14	5	(—1)
C.S.M. Reșița	7	1	2	4	6-22	4	(—4)
F.C. Bacău	7	0	1	6	2-16	1	(—7)

Celelalte rezultate: Dinamo — Rapid 2-1; Electroputere — Steaua 1-0; F.C. Inter — Universitatea Craiova 1-1; F.C. Bacău — U. Cluj 3-2; Sportul Studențesc — F.C. Brașov 4-1; Dacia Unirea Brăila — F.C. Farul 1-1; Progresul — F.C. Ploiești 2-0.

Etapa viitoare: Oțelul Galați — Electroputere Craiova; „U." Cluj-Napoca — Progresul București; F.C. Ploiești — C.S.M. Reșița; „U." Craiova — F.C. Bacău; Steaua — Dinamo; F.C. Brașov — Politehnica Timișoara; Rapid — Sportul Studențesc; Gloria Bistrița — Dacia Unirea Brăila; Farul Constanța — Inter Sibiu.

Deplasările reporterilor noștri la partidele susținute de C.S.M. Reșița în liga națională sînt sponsorizate de firma

METALREC

Patron: dl. ILIE PĂTRUICĂ

Urechea ciulita

GHIȚĂ CODREANU (la coborîrea Realului din avion): **Ăștia vin toți cu aceeași uniformă și noi n-avem nici mingi la echipele de copii!".**

MIKI JUNEA: **„Dacă întreabă spaniolii ce-i cu coada din Calea Aradului, să nu le spunem că-i la benzină, ci la bilete la meci!".**

VESELIN PAIN (ex-director tehnic la Electrica, către nea Tavi Foale): **„Vă dăm șase în meci direct!"**

TAVI FOALE (antrenor FZB, contrariat): **„Cum să ne dea șase goluri? Le trebuie șase meciuri, pentru șase goluri!"**

ADRIAN „CHISI" CHISELIȚĂ: **„Giuchici ăsta e cel mai dat dracului sîrb din cîți cunosc. Dacă l-ar trimite dincolo, ar fi în stare să reunifice Iugoslavia!"**

JACKIE IONESCU (către Cecilia Vasilescu, reporter la „Evenimentul Zilei"): **„Ce ziaristă ești d-ta? Nici reportofon n-ai! Nu-ți vizez delegația!"**

SEBASTIAN DOMOZINĂ (duminică, în transmisie directă de la Craiova): **„Electroputere — Steaua Roșie 1-0"!**

• •

JOSÉ CARCELEN (miercuri, după meci): **„Ce slab am putut să jucăm în repriza a doua! L-am scos pe Michel la pauză, considerînd că meciul e jucat .."**

BENITO FLORO (tot după meci): **„Nu-mi spuneți Floro. Acum nu merit să mi se spună Floro!"**

JACKIE IONESCU: **„La Madrid mergem la victorie!"**

BUGGS BUNNY

FOTBAL • DIVIZIA A • FOTBAL

Hunedorenii menţin stroc-ul ridicat

Tractorul Braşov — Corvinul Hunedoara 1-1 (0-1)

Simbătă, ora 10 stadion „Tractorul", timp foarte bun pentru fotbal, teren excelent, spectatori : 2.000.

Au arbitrat : Ghe. Constantin (Rm. Vîlcea) — Ilie Păunescu (Rm. Vîlcea), Vasile Badea (Bucureşti).

Observator : Vasile Cicu (Bucureşti)

Cartonaşe galbene : Emil Marian, Bordeianu, Braşoveanu.

JUCĂTORUL MECIULUI : IONIŢĂ

Au înscris : ŞTEREAN (42), în urma unei lovituri libere executată de Gabor din dreapta lateral, reluată în poartă cu capul de stoperul hunedorean şi CURIGAN (70) printr-un şut imparabil la vinclu de la 16 metri.

TRACTORUL : Ungureanu — FECHETE, MOLDOVAN, Rizea, Petre Lucian — Pancu, DECU, GNAND — Curigan (min. 87 Handrea), Bodor (min. 65 Adi Vasile), Braşoveanu.

CORVINUL : IONIŢĂ — BARDAC, ŞTEREAN, HAIDINER, Bozga — Chezan, TITA, Păcurariu (min. 84 Ciorea), Bordeianu (min. 70 Rus) — GABOR, E. Marian.

• Liderul seriei a avut ca obiectiv în jocul de la Braşov să-şi îmbunătăţească zestrea la „adevăr". A reuşit. • În prima repriză jocul a fost dinamic, ambele echipe jucînd deschis vizînd acţiuni spre poarta adversă. • Oaspeţii lipsiţi de aportul „dispecerului" Petcu, şi al „maşinii de centrări", Mitrică (ambii indisponibili) nu au avut claritatea din jocurile anterioare în faza de atac, iar rapida extremă Emil Marian nu a fost jucat mai deloc. • Gazdele, beneficiind de o serie de tineri talentaţi au încercat să încline balanţa jocului în favoarea lor, dar apărarea hunedoreană în frunte cu Ioniţă a fost de netrecut. • În repriza a doua, hunedorenii cedează deliberat mijlocul terenului, limitîndu-se la un joc strict de apărare, de păstrare a avantajului. • Braşovenii au asediat pur şi simplu careul hunedorean, în această parte a jocului — raportul de cornere, 17-1, fiind edificator — dar nu au reuşit mare lucru, centrul apărării hunedorene respingînd aproape totul, lui Ioniţă revenindu-i sarcina să scoată mingile imposibile de apărat. Exceptînd „bomba" din minutul 70, care a restabilit egalitatea, nici o acţiune nu a putut depăşi „triunghiul de fier" Ioniţă — Sterean — Haidiner. • Prezent pentru a doua oară la un joc al Tractorului, l-am remarcat încă odată pe jucătorul Gnand, un mijlocaş de travaliu, care ar avea loc în orice echipă din prima ligă. • Jocul s-a desfăşurat într-o atmosferă de deplină sportivitate, arbitrajul a fost foarte bun, poate doar lui E. Marian i s-a acordat cu prea mare uşurinţă cartonaşul galben. • Hunedorenii au fost însoţiţi de o galerie (cca. 100 persoane) care timp de 90 de minute au susţinut încontinuu echipa în modul cel mai sportiv cu putinţă. De remarcat că această galerie a fost compusă din maturi, media de vîrstă fiind în jur de 30 e ani, fiind excluşi puştanii gălăgioşi şi turbulenţii care sînt triaţi la plecarea din Hunedoara.

LUCIAN GHEORGHIU

MAI E MULT DE LUCRU...

Gloria Reşiţa — UTA 2-0 (0-0)

Simbătă, ora 11, stadion Gloria, timp excelent, teren puţin moale, spectatori 800

Arbitri : Mircea Constantinescu — Gheorghe Vasile, Alex. Crăciun (toţi din Bucureşti).

Observator : Nicolae Stoiculescu (Rm. Vîlcea).

Cartonaşe galbene : Ţucudean.

GLORIA : Fekete — PĂTRU — Şirian, Kapornyai, Brici — BĂLEAN (87, Tuluc) Manole, Chiş, MARCĂ — Marcu, V. RUS (76, Ciornei).

UTA : IVAN — Riviş (69, Boloş), Grad, Gaica, Dronca, Stupar — Radu George, Ţucudean, Ţîrlea — Mîţu (74, Slave), UNGUR.

Au marcat : MARCĂ (min. 52) din penalty, urmarea unui henţ comis de Dronca, la şutul aceluiaşi Marcă ; Marcu (min. 89) plasînd mingea pe lîngă Ivan, de la 15 metri, după ce scăpase singur spre poarta arădeană.

JUCĂTORUL MECIULUI : MARCĂ.

• Am văzut la Reşiţa două echipe practicînd un joc sub nivelul celui etalat în sezonul trecut • Atunci, UTA cîştiga două puncte pe acelaşi stadion şi lua o serioasă opţiune pentru promovare • Acum, Gloria a obţinut o victorie meritată • Arădenii nu s-au cantonat în apărare, dar nici nu a ştiut să profite de momentele favorabile : contraatacurile din prima repriză şi perioada de dominare de după primirea primului gol • Şi asta pentru că finalizarea suferă, ca şi la reşiţeni, dealtfel • Aceştia au avut o perioadă bună în prima repriză, cînd cuplul Bălean-Rus i-a pus ceva probleme lui Ivan • Cea mai dificilă, în minutul 34, cînd doar bara s-a opus loviturii de cap a lui Rus • Apărarea oaspeţilor — gen Real Madrid, în linie, fără libero —, a putut fi învinsă doar într-un penalti • Şi cealaltă apărare, a Gloriei, a fost inedită, lipsa lui Zsizsik bulversînd flancul stîng • Mîţu a încercat cîteva pătrunderi pe acea parte, dar nu a fost îndeajuns sprijinit de coechipieri • De neînţeles scăderea randamentului, în repriza a doua, al lui V. Rus, ceea ce a redus din potenţialul ofensiv al gazdelor • În faza celui de-al doilea gol, Marcu a plecat din ofsaid, dar şi fundaşii Grad şi Dronca au greşit • Totuşi, fără a putea spune că am urmărit o partidă spectaculoasă, victoria reşiţenilor vine ca firească, datorită unui plus de incisivitate.

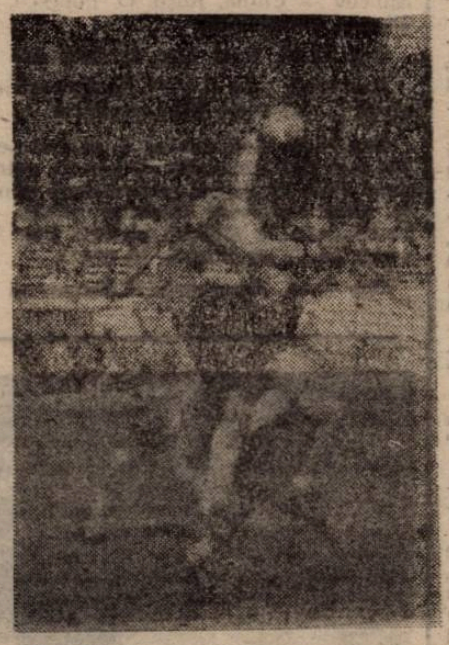

ADRIAN SCHINDARLI

UNII DOMINĂ, ALŢII ÎNSCRIU

F.C. Bihor — I.C.I.M. Braşov 1-3 (1-1)

Simbătă, ora 11, stadion „F.C. Bihor", teren excelent, timp frumos, spectatori 700.

Arbitri : V. Roman — D. Catrinescu (ambii Ploieşti), C. Miclea (Paşteni).

Observator : Victor Ciocan (Bistriţa).

Cartonaşe galbene : Todea.

F.C. ORADEA : Balacz — R. Ganea (Borza, 55), Sălăjan, Costea, CIOCAN (cpt.) — Onaca (Todea, 50), Ivan, D. POP, V. Pop — Moldovan, Kovacs.

I.C.I.M. : A. Mureşan (RIZEA, 22) — Dumitrescu, ACHIM, V. Mureşan, GEORGESCU — Drăgănoiu, I. GANEA, OLOGU, Dudău — Ghindaru, Petruş (Ghileanu, 85).

Au marcat : V. POP (19), cu capul, în dreapta portarului A. Mureşan, după o centrare a lui D. Pop ; GEORGESCU (32) de la 25 m, plasat, pe lîngă Balasz, ieşit neinspirat ; I. GANEA (68) scăpat pe contraatac, după ce driblase portarul şi încă doi apărători orădeni ; DUDĂU (82) din lovitură liberă de la 16 m.

JUCĂTORUL MECIULUI : RIZEA.

• Partida a început, şi avea să se desfăşoare aproape în totalitate, în nota de dominare a gazdelor • Braşovenii s-au apărat cu mult calm şi, ori de cîte ori au putut, au contraatacat deosebit de tăios • Meciul se putea decide imediat după deschiderea scorului, dar Ciocan a ratat despănderea în min. 22 şi 26 (şut violent de la 20 m şi „cap" din 6 m reţinut de portar) • Bihorenii puteau transa partida şi după ce oaspeţii egalaseră. Dar n-a făcut-o nici Moldovan (din 3 m), nici Costea, în finalul primei reprize. Mai mult, Rizea a scos şi penaltyul executat (e drept, pe mijlocul porţii) de Ivan în min. 60 • Lovitura de pedeapsă fusese acordată, corect, „Ciocan" fiind ţinut în careu. Tot corect a procedat centralul V. Roman cînd a anulat un gol al gazdelor, sesizînd faultul prealabil la portar • Au urmat cele două goluri braşovene • La sfîrşitul partidei spectatorii au găsit puterea să-i aplaude pe oaspeţi...

STELIAN RADU CACUCI

Celelalte rezultate : Metrom Braşov C.F.R. 1-0 ; Jiul Petroşani — Metalul Boeşa 2-1 ; Jiul Craiova — Unirea Alba Iulia 2-0 ; Metalurgistul Cugir — Drobeta Tr. Severin 1-0 ; Armătura Zalău — C.F.R. Cluj 5-0 ; Olimpia Satu Mare — F.C. Maramureş 0-1.

Clasament A 2

Corvinul	6	4	2	0	21- 6	10 (+4)
Jiul Petroşani	6	4	1	1	12- 7	9 (+3)
F.C. Maramureş	6	4	0	3	14- 5	8 (+2)
I.C.I.M. Braşov	6	3	1	2	12- 9	7 (+1)
Metalul Boeşa	6	3	0	3	12- 9	6 (0)
Unirea A. I.	6	3	0	3	10- 7	6 (0)
Metrom Braşov	6	2	2	2	6- 5	6 (0)
Gloria Reşiţa	6	3	0	3	8- 8	6 (0)
Drobeta Tr. S.	6	3	0	3	7- 7	6 (0)
Armătura Zalău	6	3	0	3	10-11	6 (0)
C.F.R.	6	3	0	3	9-11	6 (0)
U.T. Arad	6	3	0	3	7- 9	6 (0)
Jiul Craiova	6	3	0	3	7-10	6 (0)
Metalurg. Cugir	6	2	1	3	10-22	5 (—1)
Tractorul Bv.	6	1	2	3	8-11	4 (—2)
F.C. Oradea	6	1	2	3	4- 7	4 (—2)
C.F.R. Cluj	6	2	0	4	7-17	4 (—2)
Olimpia S.M.	6	1	1	4	8-11	3 (—3)

Etapa viitoare (26 septembrie) : Metalul Boeşa — F.C. Oradea ; Corvinul Hunedoara — Jiul Petroşani ; Unirea Alba Iulia — Tractorul Braşov ; C.F.R. Timişoara — U.T.A. ; F.C. Maramureş Baia Mare — Metrom Braşov ; I.C.I.M. Braşov — Olimpia Satu Mare ; C.F.R. Cluj — Metalurgistul Cugir ; F.C. Drobeta Tr. Severin — Jiul Craiova ; Armătura Zalău — Gloria Reşiţa.

în offside

Ambiguitate

Golul prim al dinamoviştilor marcat de D. Munteanu la Braşov, în etapa precedentă, a suscitat numeroase discuţii, majoritatea „neutrilor" fiind de părere că internaţionalul bucureştean a plecat din ofsaid. Trimisul „Gazetei Sporturilor", Gh. Nertea a fost de altă părere, la această raliindu-se, după afirmaţiile gazetarului, Marcel Puşcaş, „secundul" lui Mircea Rădulescu la Rapid, şi Dorin Purdea, căpitanul lui FC Braşov (acesta din urmă dezminţind acest lucru).

Gh. Nertea scrie că el şi M. Puşcaş au apreciat că **„autorul golului, în momentul plecării mingii spre el, nu s-a aflat în ofsaid, în schimb l-a văzut pe Gerstenmajer în spatele fundaşilor centrali braşoveni. Că tuşierul M. Axente a greşit, asta e cu totul altă discuţie".**

Cronicarul a discutat apoi cu Purdea şi Gerstenmajer, **AMBII RECUNOSCÎND CĂ D. MUNTEANU N-A FOST ÎN OFSAID** şi fot ambii apreciind că golgeterul dinamoviştilor era cu un metru în urma apărătorilor localnici, deci în ofsaid". Sublinierea aparţine ziaristului bucureştean.

Niciunde însă, Gh. Nertea nu scrie pe şleau dacă golul a fost sau nu valabil, ceea ce de fapt ne interesează. În plus comite nişte erori. Pentru a le depista, să reluăm faza. Cheregi îi pasează în diagonală de pe dreapta spre stînga, lui Dorinel Munteanu. Din imaginile prezentate la T.V. şi înregistrate de noi, nu se poate afirma cu certitudine dacă poziţia lui Munteanu a fost sau nu regulamentară. Asta datorită unghiului de filmare şi a faptului că gazonul nu era tuns în binecunoscutele fişii transversale şi paralele, care constituie repere destul de precise în aprecierea unor astfel de faze.

Pe mijlocul terenului, în schimb, Gertenmajer se afla în POZIŢIE DE OFSAID. Această poziţie s-ar fi convertit în OFSAID şi ar fi trebuit să fie, prin urmare, sancţionată, dacă dinamovistul ar fi încercat să joace balonul sau ar fi influenţat în vreun fel faza. Numai că singura intenţie a acestuia a fost să iasă din poziţia de ofsaid, în care-l lăsaseră braşovenii, şi să se retragă spre propria-i poartă.

Aşadar, Gerstenmajer NU SE AFLA ÎN OFSAID, cum scrie Gh. Nertea, ci numai în POZIŢIE DE OFSAID, care nu se sancţionează. Asta ar fi prima eroare a cronicarului.

În al doilea rînd, dacă a greşit, tuşierul M. Axente a făcut-o numai în cazul în care Munteanu se afla în ofsaid nesemnalizat de arădean. Dar Gh. Nertea afirmă că nu era în ofsaid. În această ipoteză, înseamnă că Axente a început să ridice fanionul şi apoi şi-a întrerupt mişcarea la jumătate, lăsîndu-l jos (aşa cum relatează toţi cei prezenţi la meci), întrucît intenţionase să semnalizeze poziţia neregulamentară a lui Gerstenmajer. Pentru ca imediat să-şi dea seama că aceasta nu a influenţat faza. Gestul, devenit reflex la un tuşier, de a semnaliza o poziţie de ofsaid a fost instantaneu, pe cînd aprecierea exactă a intenţiilor lui Gerstenmajer, şi a influenţei sale asupra fazei, Axente nu o putea face instantaneu. Chiar dacă el ar fi înălţat steagul la verticală, tot nu s-ar fi făcut vinovat, dacă l-ar fi lăsat ulterior (şi cît mai repede) jos, după ce a apreciat corect rolul lui Gerstenmajer.

Prin urmare, problema se rezumă la a determina dacă D. Munteanu a fost sau nu în ofsaid, orice referire la Gerstenmajer nemaiavînd sens. Şi desigur că gestul lui Axente poate fi urmarea unei ezitări în aprecierea poziţiei lui D. Munteanu. Dar Gh. Nertea, care l-a văzut pe Munteanu în poziţie regulamentară, ar fi trebuit să scrie atunci, negru pe alb, că, în opinia sa, golul a fost valabil.

E adevărat că unii spun că un jucător aflat în poziţie de ofsaid influenţează faza în sensul că apărătorii sesizînd această poziţie, au tendinţa de a se opri din joc. Şi chiar se opresc. Cu atît mai mult atunci cînd tuşierul ridică fanionul pentru a semnaliza această poziţie. Numai că acestei păreri simpliste i se aduce un contraargument înatacabil : jucătorii nu trebuie să se oprească decît la fluierul arbitrului de centru, unicul suveran pe cîmpul de joc, singurul care poate valida sau nu semnalizările tuşierilor.

R.S.

A TRECUT ŞI AL OPTULEA VAL. REAL

ŞANSA VEACULUI A FOST ONORATĂ

JURNAL PENTRU ISTORIE

(urmare din pag. 1)

Ora 16.05. Trei limuzine elegante şi două autocare ultramoderne, sub escorta Poliţiei, îi transportă pe oaspeţi la Hotel Intercontinental.

Ora 16.20. În plină campanie electorală, miting fotbalistic în faţă la „Conti". Sînt cîteva sute de curioşi şi „vînători" de autografe.

Ora 17.30. Mitingul se mută la stadion. Se aşteaptă antrenamentul lui Real. Floro şi-ar fi dorit cu porţile închise. Directorul stadionului, O. Roşca, este înfrînt însă de mulţimea de „eficionados rumenos".

Ora 18.00 Apare autocarul lui Real. Jucătorii vin gata echipaţi de la hotel. Între cele zece mingi puse la dispoziţie de Poli şi care, la cererea Realului, trebuiau să fie identice cu cea de joc, orice asemănare este ... cu totul întîmplătoare.

Pe pista stadionului, mulţi nepoftiţi. Inclusiv toleratul (pînă cînd?) Romică, cu „suta" lui legată cu sfoară. „Secundul" Pepe Carcelen, îl întreabă pe colegul nostru, Nelu Sere: „Nelu, qui es?" După ce se consultă cu Miki Junea, acesta îi răspunde: „Un idiotes". Carcelen s-a lămurit: „A, si".

Începe antrenamentul cu exerciţii de mobilitate. Apoi vedem că şi pe „Bernabeu" se joacă „şeful la mijloc". De fapt sînt trei „şefi" din cei paisprezece jucători (portarii lucrează separat) şi se joacă cu două atingeri. Urmează exersarea, timp de un sfert de oră, a unei scheme tactice pe fondul căreia toată lumea e într-o continuă mişcare.

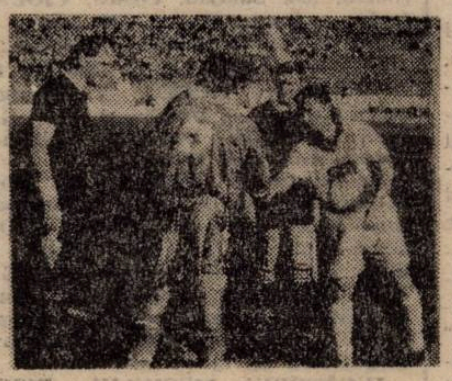

Fanionul lui Real în mîna lui Varga. Un simbol pentru cei ce vor veni.

Antrenamentul se încheie cu, şi la ei, clasica miuţă. Participă şi antrenorii Floro şi Carcelen şi chiar medicul echipei, celebrul Pirri. Se joacă cu bucuria copilului de pe maidan. Rocha şi Sanchis au ritualul lor. După fiecare gol marcat echipei „adverse", pozează îmbrăţişaţi în faţa unui fotograf imaginar. Floro e „curentat" de vreo patru ori şi la contact cu iarba Timişoarei. Totul se încheie cu cinci minute de „stretching".

Pînă la autocar, madrilenii, fără ifose, acordă sute de autografe.

Ora 19.30. Conferinţă de presă la Bingo-Palace. Participă Benito Floro şi Jackie Ionescu.

Ora 20.30. Señor Mendoza pleacă la banchetul organizat de Poli la restaurantul „Hercules".

Ora 21.00. Unul cîte unul, jucătorii Realului coboară la cină. Se mănîncă într-un salon izolat. Totul a fost adus din Spania. Inclusiv apa şi ..., bucătarul. Spicuiri din meniu: unt, caşcaval, şuncă de casă. Salată crudă cu avocado. Gulaş cu orez, bine condimentat (!). Friptură de vacă, în sînge. Fructe. Vin roşu „La Rioja", recoltă din '85. Dintre jucători, vin bea doar Tendillo. Villarroya bea o bere, Sanchis bea trei! Carcelen îl întreabă: „Manolo, cine joacă mîine?"

Bucătarul prezintă chelneriţele. Fluierături, aplauze. Micul bucătar e bombardat cu coji de banane.

Ora 22.00. Floro anunţă încheierea cinei. Alte fluierături. Tonul îl dă Carcelen!

Ora 24.00. La etajul IX, jucătorii încă nu dorm. Michel spune bancuri pe hol. Nimeni nu pare îngrijorat. Floro fredonează jazz.

MIERCURI — 16 SEPTEMBRIE 1992

Ora 13.00. Primii suporteri se îndreaptă deja spre stadion. La „Conti", Realul serveşte prînzul. Iar Poli la C. O. St. Floro pare, în continuare, calm. Jackie se întreabă dacă Real va folosi unul sau două vîrfuri.

Ora 15.45. Primii sosesc la stadion jucătorii Realului. Cu autocarul.

Ora 15,50. Apare şi ... autobuzul cu Poli.

Ora 16.15. Discuţii în jurul echipamentului de joc. Real a adus doar setul albastru. Poli renunţă la echipamentul alb-violet (cel purtat în finala Cupei) şi optează pentru alb complet. Observatorul Aurelio Angonese e de acord.

Ora 16.45. Începe războiul psihologic. Jackie ştie că oaspeţii sînt obligaţi să anunţe, primii, formaţia.

Ora 17.00. E clar. Real joacă cu Alfonso vîrf, alături de Zamorano. Lopez Serrano anunţă echipa oaspete: Jaro — Sanchis, Rocha, Tendillo, Lasa — Michel, Milla, Toril, Luis Enrique — Alfonso, Zamorano. Deci nu e o echipă de rezerve din moment ce ... rezervă e Villarroya.

În replică, Jackie optează pentru formula cu doi stoperi de marcaj: Toma — Andreaş — Varga, Csik, Crăciun, Stoicov — China, Roşu, O. Popescu, — Uleşan, Rosenblum.

Ora 17.05. Real iese la încălzire.

Ora 17.10. Iese şi Poli. Stadionul fierbe la ... jumătate din capacitate.

Ora 17.25. Real revine la cabine pentru a-şi lua tricourile de joc. Se retrage şi Poli. Pe gazon, pentru două minute, doar rezervele Realului rămîn, să joace „şeful la mijloc", pe care l-au început cu 40 de minute în urmă.

Ora 17.27. Apar arbitrii.Reapar şi echipele. Se fac fotografii şi se schimbă fanioanele.

Ora 17.32. Începe!

Ora 17.46. Michel trimite o diagonală peste o apărare surprinsă şi peste ... Toma, care a calculat greşit traiectoria. Alfonso „taxează" scurt: 0-1. Pe stadion se lasă liniştea. Poli nu leagă nimic. Realul pasează elegant. Recunoaştem schema de la antrenament. Publicul se teme de o catastrofă. Lui Jackie i se recomandă ... să intre, şi el, pe gazon. Nu va fi însă cazul...

Ora 17.57. Prima trecere periculoasă a mijlocului terenului spre poarta lui Jaro. China reia cu capul puţin pe lîngă poartă. Publicul simte că se poate. În tribună încep genoflexiunile. Poli iese din corzi.

Ora 18.12. Sanchis face singura greşeală. Dar e imensă. Îl surprinde şi pe Rosenblum, care, singur-singurel cu Jaro, amînă egalarea.

Ora 18.17. Pauză. Publicul nu mai tace.

Ora 18.35. Începe repriza cea mare a lui Poli, cu Villarroya în locul lui Michel şi Cuc în cel al lui Rosenblum.

Ora 18.36. Crăciun, trecut vîrf deviază cu capul spre Cuc, oprit prin fault la 16 metri. Tribunele reclamă penalty. Centralul Riszard Wojcik aşează balonul la cîţiva centimetri în afara careului. (Ulterior, vizionînd caseta, am văzut că a avut dreptate.) Execută Varga. Jaro n-are cum să reţină, dar lui Roşu nu-i vine să creadă că poate înscrie în poarta Realului şi ratează o imensă ocazie.

Ora 18.52. Cuc prelungeşte cu călciiul o minge pentru Crăciun, acesta îi repasează balonul şi fostul internaţional de juniori, cu un şut de la 20 de metri, aruncă în aer stadionul.

Ora 18.56. Pe teren e o singură echipă: Poli. Varga aruncă de la margine, lung, în careu, Crăciun prelungeşte cu capul pe spate, Cuc reia din plonjon cu capul, Jaro e bătut, dar destinul nu poate accepta că un cvasidebutant poate înscrie două goluri Realului. Bară!

Ora 19.19. Alfonso scoate o minge dintre apărătorii timişoreni. Tribunele îngheaţă. Nu şi Toma, care se întinde şi salvează.

Ora 19.20. Rocha salvează, în extremis, ultima şarjă a lui Cuc. Fluier final. Jackie e aplaudat la scenă deschisă.

Ora 19.27. Jose Carcelen nu ne-a păcălit. Realul face antrenament şi după meciurile oficiale. Madrilenii revin pe teren şi fac alergări uşoare şi „stretching". Mai puţin Michel şi Rocha, care acuză uşoare contuzii.

Ora 20.28. După zeci de fotografii şi sute de autografe, autocarul ce poartă pe Real, pleacă spre aeroport.

Ora 21.00. Banchet pentru Poli, oferit de Rolly Jivoinov, la „Cesena". Antrenorii par foarte mulţumiţi. Jucătorii mai puţin. Simt probabil că se putea mai mult. Cel mai necăjit e Rolly. Nu i-am belit.

REPLAY

• În cronica meciului F.C. Braşov — Dinamo, apărută în „S.R." era înserată şi opinia lui Cornel Dinu care, referindu-se la primul gol (cel al lui D. Munteanu), aprecia că a fost neregulamentar, avînd la origine un ofsaid. Iritat, Halagian a replicat în paginile aceluiaşi cotidian: „Îl invit (pe Dinu — n.n.) să-şi vadă de treburile lui (...)".

Reacţia lui Dinu: „(...) **N-am făcut altceva decît, întrebat de D.D. Rujan** (redactor la S.R. — n.n.) **să-mi exprim o opinie în calitate de martor ocular, nicidecum de selecţioner. Că ea l-a deranjat** (pe Halagian — n.n.), **îl priveşte. Mă mir însă că nu l-au deranjat vorbele grele pe care i le-a adresat la 0-0, Mihali, de a auzit toată tribuna?! Se pare că nu pricepe c-a trecut vremea cînd şefii lui Dinamo ne sileau să ne ţinem gurile închise, să nu spunem ce gîndim".** Se poate deduce şi altceva, de aici: că Halagian are probleme cu atmosfera care pare a se fi deteriorat în sînul lotului dinamovist, dînd astfel apă la moară celor — nu puţini care prorocesc de un timp încoace iminenta demitere a guralivului antrenor.

• În legătură cu acelaşi bucluc gol, Gh. Nertea anexează la cronica sa din G.S., declaraţia lui Purdea, căpitanul braşovenilor, prin care acesta recunoaşte că Munteanu nu se afla în ofsaid.

Dar, iacă-tă, a doua zi Purdea dezminte. Bineînţeles că în gazeta „vecină şi pretină", „S.R.", adică: **„Eu apreciez că n-a fost ofsaid doar la Dorinel, ci şi la Gerstemajer, aşa că nu puteam afirma ce pretinde domnul Nertea".**

Gh. Nertea ripostează în G.S., susţinînd că-l are ca martor pe Gerstenmajer, prezent la discuţia cu Purdea, şi prezentînd următorul scenariu: (...) **Antrenorul Paul Enache s-a făcut foc, ameninţîndu-l pe Purdea că este împotriva clubului unde îşi cîştigă existenţa. Am fost rugat insistent luni, telefonic, să dau o dezmînţire, căci altfel Purdea este în pericol de a fi scos din lot".**

• Un prim epilog al poveştii a fost refuzul lui C. Dinu de a însoţi pe Dinamo la Lahti, deşi — inclus în delegaţia dinamovistă — i se reînnoise oferta deplasării în Finlanda: **„Prezenţa mea ar putea periclita armonia care există între jucătorii şi antrenorii din Şoseaua Ştefan cel Mare"** (S.R.). Bănuim ghilimelele cu care Dinu a dorit să încadreze cuvîntul „armonie".

• E frapantă similitudinea dintre cele două ultime „dezertări" ale antrenorului Costică Rădulescu, de la Timişoara, în '91 şi cea recentă, de la Constanţa. Iată şi poziţia jucătorilor, exprimată de Marian Dinu, căpitanul echipei: **„Conflictul cu nea Costică mustesţe de mult. Cu o lună şi jumătate în urmă l-am avertizat că nu mai suportăm injuriile, discreditările şi chiar loviturile cu care am fost trataţi. Grosolăniile dumnealui sînt neimaginabile, oscilînd între cuvîntul «jeg», epitetul preferat cu care ne gratula şi injurăturile de mamă. Calomniile potrivit cărora orice meci pierdut era un meci vîndut se ţineau lanţ. Abil, a ştiut să-şi facă partizani în mijlocul marelui public, flatînd spectatorii prin discuţiile directe pe care le întreţinea, dîndu-le iluzia că-i face părtaşi la viaţa echipei, că le acordă importanţă. În fond îşi confecţiona un scut pentru a se apăra de reproşuri, în cazul insuccesselor, ponegrindu-ne permanent, nescoţîndu-ne din beţivi şi vînzători"** (S.R.).

• Bula: **„Rapidului, căruia îi datorez 10.000 de dolari, îi voi da banii înapoi"** (G.S.).

• **„Arbitraj sub orice critică"** titrează G.S. referitor la meciul Poli — Real. Să nu exagerăm!

• C.C.M. a discutat cele petrecute la meciul Dacia Brăila — U. Craiova, în absenţa observatorului delegat la partidă, Mircea Cazan Ionescu. Acesta a absentat motivat (??) fiind trimisul ... F.R.F. la jocul Sigma Olomouc — U. Craiova. Deşi existau dubii în ce priveşte raportul său de observare. Prin urmare, brăileanul Luca, care a fost văzut de cronicarul de la G.S. (şi nu numai de el), lovindu-l cu pumnul pe Mogoşanu, a primit un avertisment pentru îmbrînceirea acestuia.

MAX

REPLAY

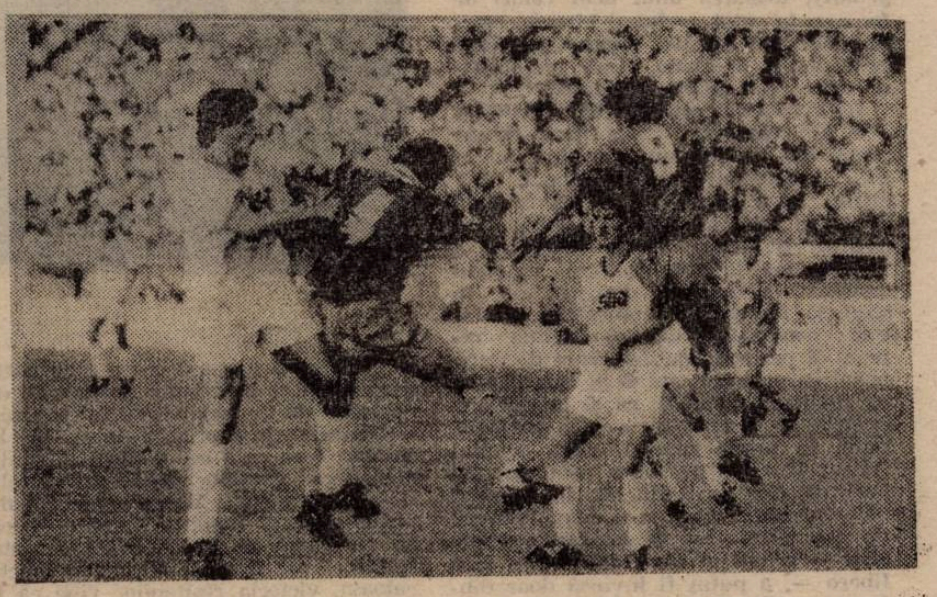

Tandemul de atac (secret) al „alb-violeţilor": Crăciun—Cuc.

CARUSELUL DECLARAȚIILOR

ÎNAINTE DE MECI

RAMON MENDOZA

REP.: **Señor Mendoza, bine ați venit la Timișoara! Cum așteptați meciul de mîine?**

R. M.: Am venit aici ca să cîștigăm și cred că ne vom ține promisiunea.

REP.: **Vă îngrijorează lipsa celor patru titulari?**

R. M.: Avem 24 de jucători în lot, așa că nu sînt prea îngrijorat.

REP.: **Presa spaniolă a speculat mult în legătură cu neînțelegerile dintre dvs. și Benhakker.**

R. M.: Este ceva terminat, așa că nu mai are rost să discutăm.

REP.: **Sînteți mulțumit de noul sistem de joc al lui Benito Floro?**

R. M.: Da, numai să nu se înfumureze și el.

REP.: **Ce părere aveți despre jucătorii nou achiziționați?**

R. M.: Abia a început cursa, așa că este prematur să mă pronunț.

BENITO FLORO

REP.: **Pe cine veți introduce în atac, lîngă Zamorano?**

B. F.: Va juca probabil Alfonso — un băiat de 19 ani — din selecționata olimpică. Veți vedea că va juca bine. Și, poate, va și marca.

MICHEL

REP.: **Michel, ești — după părerea mea — liderul acestei echipe. Cum vezi meciul de mîine?**

M.: Cred că va fi un meci greu și vom avea mult de furcă cu echipa dvs. I-am văzut pe timișoreni, la televizor, și știu că sînt foarte curajoși. Cred că va fi o partidă interesantă. E adevărat că ne lipsesc mulți titulari, dar tot așa de adevărat este că am foarte multă încredere în cei cei îi vor înlocui.

IVAN ZAMORANO

REP.: **Ce știai despre Poli, înainte de sosirea la Timișoara?**

I. Z.: Niente. Absoluto niente. Știu că, acum doi ani, i-a eliminat pe rivalii noștri de la Atletico — pe atunci eu nu eram încă la Real — și toată lumea s-a bucurat.

REP.: **Vă temeți de Poli? Care este atmosfera în rîndul colegilor tăi de echipă?**

I. Z.: Nu, de frică nici nu poate fi vorba. Am venit aici să cîștigăm, dar îi respectăm pe timișoreni și nu-i considerăm de la început înfrînți.

REP.: **V-ar „aranja" și un egal?**

I. Z.: Da, cred că cel mai important este să nu pierdem la Timișoara.

Benito Floro: „Au fost cîteva momente în care am fost depășiți".

DUPĂ MECI

Jackie Ionescu: „Am văzut cum i-am avut în mînă"

RAMON MENDOZA

REP.: **D-le Mendoza, vă rugăm cîteva comentarii, la cald, despre ceea ce ați văzut aici, la Timișoara.**

R. M.: Politehnica a jucat foarte bine în repriza a doua, iar noi am folosit șapte sau opt jucători mai puțin experimentați.

REP.: **Vă așteptați la acest rezultat? Credeți că este echitabil?**

R. M.: Am fi dorit să cîștigăm, dar cred că acest scor este mulțumitor, pentru că noi am avut prima repriză, iar dvs. pe cea de a doua. Totul este deschis oricărui rezultat. Calificarea se joacă.

BENITO FLORO

REP.: **Señor Floro, reluăm întrebările de ieri, de la aeroport, dintr-o altă perspectivă. Vă satisface acest 1-1?**

B. F. (vizibil nervos și îngîndurat): Rezultatul este mulțumitor dar jocul nu. Au fost cîteva zeci de minute, în care am fost realmente depășiți de Poli.

REP.: **De ce l-ați schimbat de Michel?**

B. F.: A fost puțin accidentat și a trebuit să-l introduc pe Villarroya. Luis Enrique a trecut pe partea dreaptă, iar Villarroya pe stînga. Aceste schimbări au dereglat mijlocul și Poli a avut o repriză mai bună.

REP.: **Remarcați cîțiva jucători, din ambele tabere...**

B. F.: Nu-mi place să fac remarcări din propria mea echipă dar, de la Poli, mi-a plăcut nr. 2 (n.r. — Varga) și nr. 5. (n.r. — Roșu), chiar dacă a ratat o ocazie imensă.

ION V. IONESCU

REP.: **D-le profesor, dacă — la începutul meciului — v-ar fi spus cineva că veți termina la egalitate cu Real Madrid v-ați fi declarat mulțumit?**

I. V. I.: Nu, n-aș fi fost mulțumit, cum nu sînt nici acum. Am vrut, și la început și acum, să-i învingem pe spanioli și acum după ce am văzut cum i-am avut în mînă, repriza a doua, regret și mai mult că nu am obținut două puncte.

REP.: **Realizați cît de aproape a fost Poli de această victorie?**

I.V.I.: Realizez mult mai mult, decît voi, ziariștii. Măcar una din cele trei mari ocazii ale lui Rosenblum, Roșu și Cuc trebuia să ne aducă victoria. Ar trebui să contribuim, cu toții, la decomplexarea morală a acestei echipe.

REP.: **Îi reproșați ceva lui Toma?**

I.V.I.: Nu. Nimic. Absolut nimic. Dimpotrivă, în ciuda golului primit, consider că a jucat foarte bine.

OVIDIU CUC

REP.: **Ovidiu, mii de felicitări. Ești singurul jucător român care ai marcat, în această etapă a cupelor europene** (n.r. — în afara „stranierilor"). **Te așteptai să joci, astăzi, și să și înscrii?**

O. C.: Sînt încă amețit de bucuria pe care am simțit-o cînd am văzut mingea în plasă. Nu speram să dau un gol, dar știam că voi juca, pentru că făcusem un meci foarte bun la Constanța.

REP.: **Realizezi că ai marcat un gol istoric pentru Poli?**

O. C.: Acum, pe moment ... nu știu ce să spun; sînt sigur însă că îmi voi aminti mult timp de acest meci.

IOAN DORIN VOINEA

CE A JUCAT REAL

În primele douăzeci de minute, cam tot ce a vrut. A combinat cu ușurință, de multe ori pe trasee prestabilite, după scheme bine exersate. Real s-a apărat — profitînd și de prestația palidă a gazdelor — în jumătatea adversă, făcînd presing continuu. În momentele cînd Poli încerca atacul pe dreapta, Lasa îl marca pe China, cei doi stoperi (Rocha și Tendillo) blocau vîrfurile (Uleșan și Rosenblum), iar Sanchis venea, de pe ocalită parte, la dublaj. Dacă atacul se desfășura pe stînga, Sanchis îl bloca pe O. Popescu, Lasa fiind cel care dublează. În momentul trecerii lui Crăciun în față, a dispărut omul în plus, apărarea madrilenă fiind mai mereu nevoită să intervină în extremis. Jocul cu mîngi lungi, spre vîrfuri, din partea a doua, al timișorenilor, a anulat presingul avangardei spaniole.

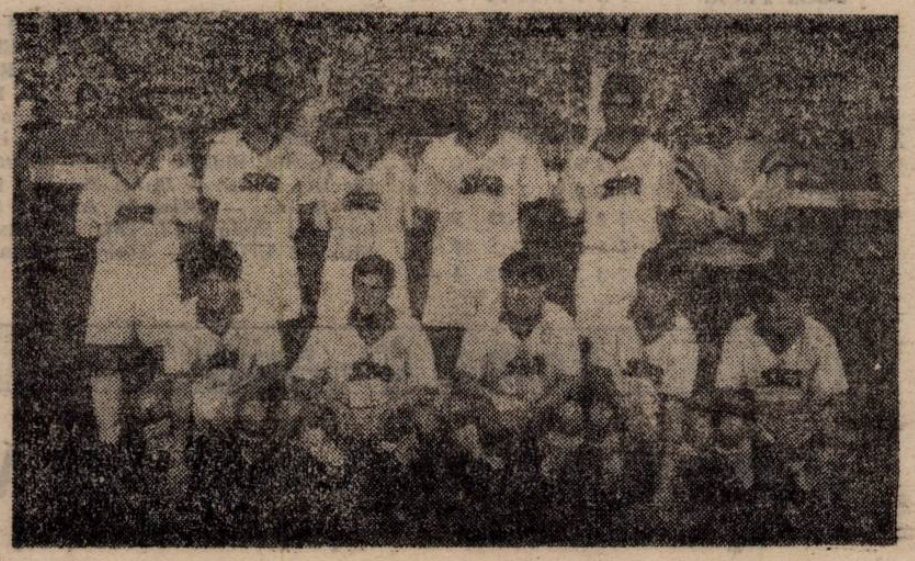

Puterea de a fi mai mult decît egalii marelui Real. Încă o generație care a păstrat ștacheta invincibilității, la Timișoara.

CE A JUCAT POLI

În primele douăzeci de minute, aproape nimic. Jakie s-a hotărît, firesc, la formula cu doi stoperi la mareaj, la Alfonso și Zamorano. La construcție, n-a prea ieșit, din cauza lanțului de greșeli individuale, datorate, în mod cert, înhibării. Trei elemente au întors jocul. Greșeala lui Sanchis și ratarea lui Rosenblum, care au „spart" iluzia că se joacă în fața unor supraoameni; trecerea lui Crăciun, ca pivot central care pe lîngă o detență remarcabilă a „găsit" o serie de rezolvări tehnice surprinzătoare; introducerea lui Cuc în vîrful liniei de atac, care a fost mai bun ca oricînd, mereu pe fază, mereu pe poartă. Poli a apelat, în partea a doua la mingi lungi, spre vîrfuri, crezînd, dacă nu superioritate cel puțin, o egalizare numerică și scoțînd, bune perioade, din joc punctul forte al madrilenilor — mijlocul.

Nu-i vestiaru' seif de banca

● Începem să credem că nu mai e nevoie de agenți (secreți). Realul joacă exact ce a spus Carcelen. Fără libero și cu presing continuu. Cît le-a mers..

● Realul în schimb va trebui să-și concedieze agenții. N-au aflat nimic despre cuplul de atacanți Crăciun-Cuc

● Stenogramă, a agentului nostru camuflat în biroul lui señor Mendoza. Convorbire cu Berlusconi: **„Don Silvio, urmez modelul tău. Îmi fac două echipe. Nu mai rezistă băieții să joace din trei în trei zile. Buyo și Maqueda nu s-au refăcut din vară. Cu Barça, i-am pierdut pe Chendo și pe Paco (nota agentului: Lorente). Cu Burgos, pe Nando și Prosinecki. Hierro are două galbene, iar pe Buitre (nota agentului: Butragueño) trebuie să-l mai odihnesc, că-i puțin obosit după zece ani de Primera Division. Ai văzut că s-a prins și Clemente și-l cheamă pe Alfonso, în locul lui, la „națională". Nu, n-am probleme pentru Timișoara. Am destui. Villarroya nici măcar n-are loc în primii 11..."** (nota agentului: în continuare discuția a degenerat în probleme financiare).

● Mare aglomerație miercuri pe... calea undelor. Șapte posturi de radio (cinci spaniole: RADIO NACIONAL DE ESPAGNA, ANTENA 3, RADIO POPULAR COPE MADRID, SER MADRID și ONDA MADRID, plus două ale noastre, ROMÂNIA ACTUALITĂȚI și RADIO TIMIȘOARA) transmiteau meciul în direct. Spaniolii comentează exact ca-n reclame. La golul lor, toți au strigat un minut în microfon. Și mai tare au strigat Nicolae Secoșan, Miki Junea și Ioan Alexandru Tătar la golul nostru.

● Să vezi și să nu crezi. Realul chiar s-a antrenat după meci. Teoria lor e clară. Organismul trebuie să revină la normal printr-o detensionare treptată a musculaturii care se obține prin efort descendent. La Madrid se intră după meci în cantonament! Pentru recuperare! Abia a doua zi dimineață se dă liber. Cum s-a recuperat Poli după meciul cu Constanța, Dumnezeu știe? Cum s-a recuperat după Real, am văzut... cu Bistrița.

● Agentul nostru care a venit cu informația că Mendoza fumează cel puțin trei pachete pe zi a fost retrogradat pentru exagerări. Sîntem nevoiți să-l reabilităm. N-a exagerat deloc. Dimpotrivă. Don Ramon fumează 18 țigări în 45 de minute! Cel puțin așa a făcut în... repriza a doua.

● Grămadă dezordonată, după meci, la vestiare. Jucători, oficiali, agenți de-ai noștri, presari, „periodistas" (colegii spanioli), Romică, vînători de autografe, admiratoare ale lui Michel. Pe măsură ce ieșeau de la cabine spaniolii erau asaltați de „mese". Blitzul lui Fuchs a început să semene cu un stroboscop. Lui Michel i-au trebuit 9 minute și 34 sec. să parcurgă cei... 6 metri pînă la autocar, Zamorano a scăpat, dar tot rujat pe obraz. Cel mai mult a întîrziat Mendoza. Nu din cauza duzinei de fotografii. De vină a fost señora Mendoza, asaltată de... o duzină de ziariști. Pînă azi, însă, n-a apărut nici un interviu. Serviciul se încheiase. Presarii lucrau pentru sufletul lor..

AGENTOS SECREDOS

FOTBAL • DIVIZIA B Seria a III-a

Petrolul Stoina	7	5	1	1	15- 7	11	+5
Arsenal Reşiţa	7	4	1	2	17-13	9	+1
Minerul Anina	7	4	1	2	11- 9	9	+1
C.S. Tîrgovişte	7	4	0	3	18-10	8	0
Gaz Metan	7	4	0	3	14- 6	8	+2
Cimentul Fieni	7	4	0	3	22-15	8	0
Minerul Mătăsari	7	4	0	3	19-13	8	0
A.S. Paroşeni	7	4	0	3	13-11	8	0
Unirea Alexandria	7	4	0	3	10-11	8	0
Dacia Piteşti	7	3	1	3	16-12	7	—1
Curtea de Argeş	7	3	1	3	10-13	7	+1
C.S.M. Caransebeş	7	3	0	4	16-11	6	—2
Şoimii Sibiu	7	3	0	4	16-15	6	0
Rova Roşiori	7	3	0	4	12-12	6	0
Metalurg. Sadu	7	3	0	4	10-16	6	0
Minerul Lupeni	7	3	0	4	8-14	6	0
Electrica Fieni	7	3	0	4	7-13	6	0
Minerul Uricani	7	2	1	4	9-19	5	—1
Metalurg. Slatina	7	1	2	4	7- 9	4	—2
F.C. Caracal	7	1	2	4	11-32	4	—4

Rezultate: Unirea Alexandria — Metalurgistul Sadu 5-1; C.S.M. Caransebeş — Petrolul Stoina 2-3; Dacia Piteşti — Metalurgistul Slatina 1-0; F.C. Caracal — Minerul Uricani 2-2; C.S. Tîrgovişte — Gaz Metan Mediaş 0-2; Cimentul Fieni — Curtea de Argeş 4-1; Arsenal Reşiţa — Şoimii Sibiu 3-1; A.S. Paroşeni — Rova Roşiori 2-1; Minerul Anina — Electrica Fieni 2-1; Minerul Mătăsari — Minerul Lupeni 5-1.

Etapa viitoare (27 septembrie): Şoimii Sibiu — F.C. Caracal; Electro. Curtea de Argeş — Arsenal Reşiţa; Gaz Metan Mediaş — Cimentul Fieni; Minerul Lupeni — C.S. Tîrgovişte; Rova Roşiori — Minerul Mătăsari; Metalurgistul Slatina — A.S. Paroşeni; Electica Fieni — Dacia Piteşti; Petrolul Stoina — Minerul Anina; Metalurgistul Sadu — C.S.M. Caransebeş; Minerul Uricani — Unirea Alexandria.

Fotbal C - Arad

DUPĂ O PARTIDĂ AGREABILĂ...

Agroindustrial Curtici — Vestpetrom Pecica 2-0 (1-0)

Simbătă, ora 17, teren Curtici, timp frumos, spectatori 200.

Arbitri: M. Roşca — Fl. Romanescu şi M. Toderici.

AGROINDUSTRIAL: Mitrov — D. ARDELEAN (cpt.) — Mateiu, Ştef, Crişan — Mager, Pădurean, Dema (60' Pantea), ŞIMANDAN — MOLDOVAN, Ciumedean.

VESTPETROM: Badea — UNC — Oprea, Moţ, Sucigan — Beserman, Takacs (cpt.) ARMAN, Corsenţi (46' Oros) — Mezin Ozon (65' Hidiş), Nedelea.

Au marcat: ŞIMANDAN (min. 11) din lovitură de la 11 m în urma faului lui Mezin asupra lui Ciumedean; CRIŞAN (min. 88) cu capul la un corner executat de Pantea.

Partida se anunţa echilibrată, deoarece se confruntau echipele clasate pe primele două locuri ale clasamentului. A venit acel penalty, care a frînt elanul oaspeţilor. Gazdele au început prudent partida, mai ales pentru faptul că D. Balaş, cel mai bun jucător al lor nu se afla în teren şi nici măcar pe banca de rezerve! Curticenii au meritul că au dorit mai mult victoria, jucînd hotărît, uneori tare, dar nu au depăşit limitele regulamentului. Oaspeţii, cu o echipă matură şi cu cîteva individualităţi Takacs, Beserman, Nedelea, au decepţionat din nou, păcătuind printr-un joc stereotip de pase laterale şi cu pătrunderi individuale, fără sorţi de izbîndă în faţa decişilor apărători ai gazdelor. Fiecare echipă a avut ocazii bune de gol dar ratate de Beserman, Sucigan, Mateiu, Ciumedean şi Moldovan, ultimul fiind eroul ratărilor din acest meci. Arbitrajul a fost corect, centralul Mircea Roşca evitînd să arate vreun cartonaş galben, conducînd discret partida.

O.P.

SCHIMBARE DE LIDER...

Această etapă a regrupat echipele în fruntea clasamentului. Pe distanţa a şapte locuri diferenţa este de numai două puncte. Rămîne pe ultimul loc echipa ICRTI Arad, care nu a reuşit nici măcar un punct şi nici să marcheze vreun gol. Dacă în etapa trecută arbitrajele au fost corecte, de această dată au fost cazuri cînd maniera de arbitraj a influenţat desfăşurarea partidelor. Derby-ul s-a disputat la Curtici, unde gazdele au reuşit victoria în faţa liderului, trecînd pe primul loc. De remarcat revenirea echipei Şoimii Pîncota, care după un început ezitant au reuşit o primă victorie dătătoare de speranţe.

Blănarul Arad — Victoria Ineu 1-1. Gazdele au marcat prin Livciuc, iar oaspeţii au egalat în condiţii neregulamentare. Gaie opreşte mingea cu mîna, şutează la poartă, Banu respinge şi un coechipier egalează. Slab arbitrajul lui Gornic, care pe lîngă faptul că nu a văzut henţul la golul egalizator, nu s-a sincronizat nici cu cei doi tuşieri Branc şi Herţeg.

Victoria Nădlac — Crişul Chişineu Criş 3-0. Prima victorie a gazdelor în acest campionat. Foarte bun arbitrajul lui Ciurescu, Vida şi Petrişor. De remarcat atitudinea de fair-play a antrenorului echipei oaspete, care la sfîrşitul partidei i-a felicitat pe cei trei arbitri.

I.C.R.T.I. Arad — Crişana Sebiş 0-1. Gazdele nu s-au regăsit nici de această dată, pierzînd la scor. Arbitraj corect al lui Huţ, Chivari şi Negru.

Mureşul Zădăreni — C.F.R. Arad 1-0. Gazdele au jucat dur, reuşind să marcheze prin Togan. De remarcat că Mureşul a ratat o lovitură de la 11 m la scorul de 0-0. Au arbitrat Gudiu, Berindei şi Molnar.

Şoimii Pîncota — Unirea Şofronea 3-0. După incidentele din etapa trecută, gazdele au învins de data aceasta clar. Igna a reuşit un hat-trick. Au arbitrat bine Crişan, Mercea Şt. şi Vale.

Gloria Ineu — Gloria Arad 2-0. Oaspeţii au un debut de campionat slab, nereuşind mare lucru în jocurile disputate în deplasare. Bun arbitrajul lui Bondar, Havaşi şi Giurgiu.

Olimpia I.S.D. Arad — C.F.L. Arad 1-0. Coridă pe terenul Olimpia. Gazdele au jucat la intimidare sub privirile îngăduitoare ale lui Mircea Axente, care nu a arătat nici măcar un cartonaş galben. Tuşierii Manuşov şi A. Mercea şi-au făcut însă datoria, semnalizările lor fiind corecte. La una din puţinele faze de fotbal, Popescu a şutat sus la colţ şi a înscris golul victoriei. Oaspeţii au ratat cîteva ocazii clare de gol prin Tătaru, Şulea şi Balita, dar de fiecare dată portarul gazdelor, Augustin Bujor a intervenit salvator. De altfel portarul Bujor a fost cel mai bun jucător de pe teren.

DAN BÂRCĂ GRAMA

DIVIZIA C ARAD							
Agroind. Curtici	6	4	1	1	11- 2	9	+3
Olimpia ISD Arad	6	4	1	1	12- 7	9	+3
Vestpetrom Pecica	6	4	0	2	12- 4	8	+2
Gloria Ineu	6	4	0	2	13- 8	8	0
CFL Arad	6	2	3	1	8- 2	7	+3
CFR Arad	6	4	1	2	12- 7	7	+1
Crişana Sebiş	6	3	1	2	12- 7	7	+1
Gloria Arad	6	3	0	3	17- 8	6	0
Şofronea	6	2	2	2	10-10	6	0
Mureşul Zădăreni	6	3	0	3	10-10	6	0
Blănarul Arad	6	2	2	2	8- 9	6	0
Victoria Ineu	6	2	2	2	8- 9	6	0
Şoimii Pîncota	6	1	2	3	5-11	4	—2
Crişul Chişineu Criş	6	2	0	4	8-19	4	—2
Victoria Nădlac	6	1	1	4	12-18	3	—3
ICRTI Arad	6	0	0	6	0-27	0	—6

FOTBAL • DIVIZIA B Seria a IV-a

Meci decis în primul sfert de oră

Motorul Arad — Chimica Tîrnăveni 4-1 (3-0)

Duminică, ora 11, stadion Motorul, teren acceptabil, timp frumos, spectatori 200.

Arbitri: I. Popescu (Slatina) — M. Postolache şi C. Tunsoiu (Caracal).

MOTORUL: Ionuţ — Vişan — Arhilie, Bokor, Huszar (cpt.) — GREPAN, SINESCU, Cristea (61' Novac), Dolha — PLEŞA, Sabău (49' Medve).

CHIMICA: Unchiaş (15' Onose) — — FURNEA — Casoni, Szöke, Fodor, Pop (cpt.) — Bordi, CALLO, Ionaş — Diac, KISS (64' Ogrean).

Au marcat: SABĂU (min. 1) cu capul după un corner executat de Grepan, portarul Unchiaş scăpînd mingea din mîini; PLEŞA (min. 7) reluînd în poartă o minge pierdută uşor de apărarea oaspeţilor; PLEŞA (min. 14) după o deschidere ideală a lui Cristea; FURNEA (min. 69) la o centrare a lui Callo; SINESCU (min. 73) din lovitură de la 11 m la un presupus fault al lui Casoni asupra lui Sinescu.

JUCĂTORUL MECIULUI: CALLO.

• Început de meci debordant al gazdelor care şi-au asigurat victoria în primele cincisprezece minute de joc. • Oaspeţii surprinşi de iureşul gazdelor, au avut o apărare naivă care a primit goluri uşor de evitat. Cel mai frumos gol al partidei 1-a marcat Pleşa, care la o deschidere în diagonală a lui Cristea, a intrat în unghi de unde a şutat în colţul lung al porţii lui Unchiaş, grăbind prin aceasta înlocuirea portarului. • Surprinzător, dar după marcarea celui de-al treilea gol, oaspeţii echilibrează jocul remarcîndu-se în mod deosebit jucătorul Callo, un mijlocaş de la care au pornit mai toate atacurile celor din Tîrnăveni. Acest echilibru s-a menţinut şi în repriza a doua, cînd gazdele mulţumite de rezultat nu au mai insistat în atac. Victorie a gazdelor meritată, care putea fi obţinută şi la o diferenţă mai mare. • Într-un singur meci fără probleme, arbitrul I. Popescu (Slatina) şi le-a făcut singur. Nu a acordat cîte un penalty fiecărei echipe în situaţii cînd faulturile în careu au fost evidente şi a acordat o lovitură de la 11 m la o fază în care nimeni nu se aştepta la aşa ceva.

OVIDIU PĂCURARIU

Hat-trick, Jurcă

Şoimii Lipova — Vulturii Lugoj 3-0 (0-0)

O primă repriză echilibrată în care gazdele au ratat prin Cîmpian şi Jurcă. În partea a doua a meciului pe fondul unei uşoare dominări a oaspeţilor, Radu Jurcă de la gazde reuşeşte un hat-trick: — în min. 70 deschide scorul cu un şut la păianjen, — min. 75, la o greşeală a apărării lugojene, fiind vorba şi de un ofsaid dubios, scapă şi înscrie, iar în min. 80 din lovitură de la 11 m la un fault în careu asupra lui Cîmpian.

D.B.G.

Celelalte rezultate: Unirea Dej — Astra Arad 5-0; Someşul Satu Mare — U.M.T. 2-0; Phoenix Baia Mare — Victoria Carei 0-0; Venus Lugoj — Avîntul Reghin 2-1; Minerul Voievozi — Ocna Şugatag 2-1; Dermata Cluj — Metalul Aiud 5-0; Electromureş — Minerul Cavnic 1-1; Laminorul Zalău — Aris Arad 1-0.

Etapa viitoare (27 septembrie): Aris Arad — Dermata Cluj; Metalul Aiud — Minerul Voievozi; Victoria Ocna Şugatag — Unirea Dej; Astra Arad — Venus Lugoj; Avîntul Reghin — Phoenix Baia Mare; Victoria Carei — Electromureş Tg. Mureş; Minerul Cavnic — Şoimii Lipova; Vulturii Lugoj — Motorul Arad; Chimica Tîrnăveni — Someşul Satu Mare; U.M.T. — Laminorul Zalău.

Clasament B 4

Laminorul Zalău	7	5	1	1	18- 8	11	+3
Phoenix B.M.	7	4	2	1	13- 7	10	+2
Minerul Voievozi	7	4	1	2	11- 6	9	+1
Electromureş	7	4	0	3	14- 7	8	0
Unirea Dej	7	4	0	3	12- 6	8	0
Şoimii Lipova	7	3	2	2	15-12	8	0
Victoria Carei	7	3	2	2	7- 5	8	+2
Vulturii Lugoj	7	4	0	3	11-12	8	+2
Venus Lugoj	7	4	0	3	10-12	8	0
Someşul S.M.	7	4	0	3	10-14	8	0
Motorul Arad	7	3	1	3	15-17	7	—1
Metalul Aiud	7	3	1	3	9-17	7	+1
Aris Arad	7	3	0	4	15-11	6	0
Avîntul Reghin	7	3	0	4	12- 8	6	0
Dermata Cluj	7	3	0	4	13-13	6	—2
Ocna Şugatag	7	2	1	4	8-12	5	—1
Astra Arad	7	1	3	3	7-13	5	—1
U.M.T.	7	2	0	5	10-11	4	—2
Chimica Tîrn.	7	1	2	4	10-17	4	—2
Minerul Cavnic	7	2	0	5	5-13	4	—2

Fotbal C - Timiş

ETAPA A V-A

AUTO F.Z.B. — 10 din 10

• Quartetul din frunte şi-a confirmat valoarea chiar dacă Laminorul a pierdut la Modern, unde a lăsat, totuşi, o impresie foarte bună, iar Electrica a remizat la Dacia într-un meci foarte echilibrat cu o echipă gazdă în ascensiune.

• Nici o eliminare, 9 galbene, arbitraje din nou bune (fără „reclamaţii", poate doar ale celor de la Şoimii Textila se pare însă că nefondate). Remarci deosebite pentru Gh. Stănescu şi C. Furdea.

• La Diniaş, I. Mureşan l-ar fi putut elimina pe Dobrişan (Diniaş) care a pus o „talpă" grosolană pe spatele unui adversar scăpat spre poartă.

• La restanţa Giarmata — Periam (1-1), nu s-au prezentat tuşierul L. Roşoga şi observatorul V. Damşa.

• Observatorul C. Mănăilă a apărut la partida Şoimii Textila — Tehnolemn după ce jocul începuse de multişor, neputînd stabili dacă I. Imireanu a arbitrat tendenţios, cum reclamau gazdele (!), sau corect, cum spuneau oaspeţii, deşi înfrînţi.

• A.J.F. ne informează că D. Croitoru este totuşi, în continuare, antrenorul echipei din Periam.

DACIA — ELECTRICA 1-1 (0-0). Suboni — Mureşan. Arb. I. Popa.

DINIAŞ — GIARMATA 1-1 (0-0). Dobrişan — Păduraru. Arb. I. Mureşan.

MODERN — LAMINORUL 1-0 (0-0). Văsui (11 m). Arb. Gh. Stănescu.

ŞOIMII TEXTILA — TEHNOLEMN 2-1 (2-0). Kovacs, Parlea — Boboc. Arb. I. Imireanu.

F.Z.B. — OBILICI 4-1 (2-0). Arb. I. Dorgoşan.

TOMNATIC — SÎNNICOLAUL MARE 5-0 (1-0). Arb. I. Korek.

VICTORIA AZUR — DETA 4-0 (1-0). Baldovin (2), Meruneac, Sintion. Arb. C. Furdea.

PERIAM — JIMBOLIA 8-0 (5-0). Arb. Z. Ciev.

VLAD SINITEANU

Auto FZB	5	5	0	0	22- 6	10	+6
Electrica	5	4	1	0	24- 3	9	+5
Nădrag	5	4	0	1	14- 3	8	+2
Unirea T.	5	4	0	1	15- 7	8	+4
Giarmata	5	2	2	1	9- 8	6	0
Modern	5	2	2	1	5- 4	6	0
Deta	5	2	1	2	11-10	5	+1
Dacia	5	2	1	2	9- 8	5	—1
Obilici	5	2	1	2	8-11	5	+1
Victoria Azur	5	2	0	3	8-11	4	—2
Textila	5	2	0	3	7-14	4	—2
Periam	5	1	1	3	12- 9	3	—3
Tehnolemn	5	1	1	3	5- 8	3	—1
Unirea S.M.	5	1	0	4	4-15	2	—2
Diniaş	5	0	2	3	4-21	2	—4
Jimbolia	5	0	0	5	7-26	0	—4

EURO CHAMP

ANGLIA

Europenele — 2 puncte din 12 posibile !

Omul zilei a fost galezul Dean Saunders care a ridicat Villa Park în picioare la golurile și la bara sa Ron Atkinson l-a adus la Aston Villa de la Liverpool cu 8 zile înainte pentru 2,3 milioane lire sterline tocmai pentru a-i învinge pe... Reds care merg tot mai rău, scuza lui Graeme Souness fiind accidentările : „Judecați-o pe Liverpool cînd va avea întreg lotul valid !". Eroii acestui derby onorat au fost : Villa : Spink — Teale, Mc. Grath, Barret,Staunton — Houghton, Parker, Richardson, Froggatt — Saunders, Atkinson ; Liverpool : James — Nicol, Piechnik, Wright, Burrows — Walters, Marsh, Molby, Redknapp — Rosenthal, Hutchinson.

La Selhurst Park noul star, A. Shearer a mareat al 9-lea gol în acest sezon (îl urmează cu 7 White — Man. City și cu 6 Cantona — Leeds, Robins — Norwich) pentru Blackburn care a terminat meciul în 9 jucători, Dobson, și Newell (hent în careu, penalty ratat de Fashanu !) fiind eliminați. De la Wimbledon a văzut roșu Vinny Jones, un recidivist întors acolo unde s-a lansat după un periplu de 5 ani pe la Leeds, Sheff. Utd. și Chelsea care a încasat pe el 700.000 lire.

În timp ce invincibilitatea nou-promovatei Ipswich s-a spulberat la Oldham londonezii de la Palace au obținut prima victorie prin golurile noii achiziții Armstrong de la Millwall pentru 1 milion lire.

Dacă favoritele Arsenal și Leeds s-au salvat doar în ultimele clipe de la înfrîngere, outsidera Norwich și-a consolidat poziția de lider în urma celei de-a patra victorii consecutive.

Luni la Highfield Rd. în ultimul meci al etapei a VIII-a : COVENTRY — TOTTENHAM 1-0. Bucuria celor 15.129 spectatori a fost prilejuită de golul fostului poștaș John Williams în min. 61.

Marți la Ewood Park în meci restant din cadrul etapei a VI-a BLACKBURN ROVERS — EVERTON 2-3. Shearer — 2 —, Cottee — 2, Ebbrell. Oaspeții au încheiat invincibilitatea băieților lui Dalglish cu prețul accidentării grave a lui Mark Ward.

Sîmbătă :

ASTON VILLA — LIVERPOOL 4-2 (1-1). Saunders (45 ; 65), Atkinson, Parker (78) — Walters, Rosenthal (82).

EVERTON — CRYSTAL PALACE 0-2. Armstrong (8 ; 18).

NORWICH — SHEFIELD WEDNESDAY 1-0. Newmann (45).

OLDHAM — IPSWICH 4-2. Marshall (32), Sharp, Wark (autogol), Henry — Wark, Thompson.

Q.P.R. — MIDDLESBROUGH 3-3 (0-1). Ferdinand, Penrice — Kernaghan, T. Wright, Falconer.

SHEFFIELD UTD. — ARSENAL 1-1 (0-0). Whitehouse — I. Wright (85).

SOUTHAMPTON — LEEDS UTD. 1-1 (1-0). Groves — Speed (89).

TOTTENHAM — MANCHESTER UTD 1-1 (0-1). Durie — Giggs (45).

WIMBLEDON — BLACBURN ROVERS 1-1. Ardley (24) — Shearer (32). 6.117 spectatori.

Duminică :

MANCHESTER CITY — CHELSEA 0-1. Harford (40).

Aseară s-a disputat la City Ground ultimul meci al etapei a IX-a între NOTT'M FOREST și COVENTRY CITY. Vom reveni cu amănunte.

MIHAI COMȘULEA

GERMANIA

Bayern, remizează acasă !

Etapa de sîmbătă a stat sub semnul reîntîlnirii lui Lothar Matthäus la **F.C. BAYERN MÜNCHEN.** Peste 51.000 de spectatori au dorit să-i urmărească „la lucru" pe noul purtător al tricoului cu nr 3, cel ce a înscris pentru clubul bavarez pînă în prezent, 57 de goluri.

Sîmbătă, strădaniile lui Matthäus nu au fost încununate de succes: modesta formație din **WATTENSCHEID** a reușit să smulgă liderului un egal. Olaf Thon a deschis scorul printr-un penalty, acordat ușor de arbitru în favoarea gazdelor. În repriza a doua, Matthäus i-a servit ideal pe Wohlfahrt și pe Labbadia, dar aceștia au ratat incredibil. În ultimele secunde ale întîlnirii Suleyman Sahne punctează cu capul, partida terminîndu-se cu un just rezultat de egalitate.

EINTRACHT FRANKFURT — F.C. SAARBRÜCKEN 1-1 (1-0). Axel Kruse — Ditmar Roth (autogol).

F.C. KAISERSLAUTERN — WERDER BREMEN 3-1 (2-0). Gazdele, care nu au mai înscris de 270 minute, au reușit o victorie prețioasă. Martin Wagner, Marcel Witeczek, Stefan Kuntz — Wynton Rufer.

F.C. KÖLN — BORUSSIA DORTMUND 0-1 (0-1). După insuccesul de simbătă conducerea tehnică a echipei din Köln a fost destituită. Golul echipei vizitatoare a fost înscris de către Bodo Schmitt.

SCHALKE 04 GELSENKIRCHEN — F.C. NÜRNBERG 0-0.

BAYERN UERDINGEN — VfB STUTTGART 3-3 (0-2). Un meci pe care cardiacii nu îl vor uita ușor. Sassen (83), Lessig (88), Bremser (90) — Knupp (5), Fritz Walter (18), Strunz (85) !

Partidele desfășurate vineri s-au încheiat cu următoarele rezultate :

HAMBURGER SPORTVEREIN — KARLSRUHER S.C. 1-2 (0-0). Wolfgang Roll semnează ambele goluri ale oaspeților (min. 54 și 87) ; pentru gazde a punctat Thomas von Heesen (min. 73). H.S.V. a ajuns într-o situație critică, fiind singura echipă din Bundesliga (alături de F.C. Köln), care nu a cunoscut bucuria victoriei.

DYNAMO DRESDEN — BORUSSIA M'GLADBACH 1-0 (0-0). Graf.

VfL BOCHUM — BAYER LEVERKÜSEN 2-2 (1-2). Partida s-a terminat la egalitate, deși după cum s-au desfășurat ostilitățile echipa lui Ionuț Lupescu, Bayer Leverküsen, ar fi meritat victoria. Punctele au fost înscrise de Heiko Roland pentru gazde (min. 35 și 53), respectiv, de Ulf Kirsten (min. 17 și 24) pentru oaspeți.

MARIUS PERA

ITALIA

A „San Paolo" prezziosa vittoria dei nerazzurri ! — SERIE A —

Performera etapei a fost Inter (cu Ruben Sosa în formație în locul lui Pancev) care a obținut o prețioasă victorie în fața unui Napoli fără Careca — accidentat) care venea după o victorie de răsunet la Valencia în cupa UEFA. Gazdele au fost învinse tocmai cu arma lor numărul unu, contraatacul. Într-un final rocambolesc, Schillaci și-a permis să rateze în manieră rugbystică un penalty (min. 90).

A doua victorie consecutivă în deplasare a obținut Sampdoria, deși golul victoriei avea să fie înscris în inferioritate numerică Mancini fiind eliminat (min. 86), și deocamdată nu pare să resimtă prea mult lipsa lui Vialli și Boșcov.

O partidă deosebit de tensionată s-a jucat la Genova, unde arbitrul Collina a trebuit să arate de 7 ori cartonașul galben și de două ori pe cel roșu (lui Canio min. 55, pentru proteste și lui Caricola, min. 83, pentru al doilea „galben") pentru a potoli spiritele între Genoa și Juve. Preferat în locul lui Julio Cesar, englezul Platt a fost cel mai bun jucător al alb-negrilor.

Brescia a obținut prima victorie din acest campionat și continuă să fie una dintre echipele neînvinse, dar singura fără gol primit !

Referindu-ne la prestația echipei lui Lucescu, elocventă este declarația antrenorului oaspeților Galeone : **„Brescia a fost net superioară avînd pe lîngă Hagi, cel mai bun de pe teren și alți jucători în zi mare : Domini, De Paola, Sabău".**

În clasamentul golgeterilor conduc Van Basten și Signori cu 4 goluri, urmați de Casagrande Balbo și Jugovici cu 3 goluri.

Rezultatele și marcatorii :

BRESCIA — PESCARA 1-0 : Răducioiu (53' penalty)

CAGLIARI — LAZIO 1-1 : Cappioli (74') — Signori (82').

FIORENTINA — ANCONA 7-1 : Pecoraro (21' — autogol) ; Di Mauro (35' și 66), B. Laudrup (39' și 71'), Baiano (49'), Luppi (76') — Defari (16').

GENOA — JUVENTUS 2-2 : Padovano (45'), Skuhravy (53') — Ruotolo (15' — autogol), Platt (77').

MILAN — ATALANTA 2-0 : Massaro (57'), Van Basten (69')

NAPOLI — INTER 1-2 : Fonseca (84') — Sammer (54'), Schillaci (57')

ROMA — FOGGIA 3-1 : Caniggia (16'), Giannini (20' și 59) — De Vicenzo (73')

TORINO — PARMA 3-0 : Aquilera (22' și 45'), Casagrande (65')

UDINESE — SAMPDORIA 1-2 : Balbo (58') — Jugovici (24'), Lambardo (88')

SERIE B — etapa :

ASCOLI — VENEZIA 1-0 (1-0) ; CESENA — LECCE 1-1 (1-0) ; ANDRIA — PISA 0-1 (0-0) ; LUCCHESE — COSENZA 0-0 ; PADOVA MODENA 5-2 (3-1) ; PIACENZA — BARI 2-2 (1-1) ; REGGIANA — MONZA 2-0 (0-0) ; SPAL — CREMONESE 0-3 (0-2) ; TARANTO — VERONA 0-0 ; TERNANA — BOLOGNA 0-2 (0-1).

SANDU USUSAN

SPANIA

Stoichkov aduce calmul pe „Vicente Calderon"

Etapa nr. 3 a programat sîmbătă în devans primele jocuri. Derby-ul Atletico — Barca s-a detașat dînd o notă aparte, în special prin maniera în care au învins catalanii pe terenul unde „embargo"-ul Jesus Gil continuă.

„Toreadorul" Stoichkov a înfipt 3 săgeți în „coasta" lui Gil hărțuind apărare a lui Atletico pe tot parcursul meciului, atît cît a jucat deoarece în minutul 68 bulgarul „a fost scos din priză", fiind eliminat de pe teren în urma vociferărilor „stil Stoichkov". În min. 55 Futre a părăsit terenul văzînd și el roșu pentru injurii aduse arbitrului.

În fața a 55.000 de spectatori și a arbitrului Urio Velasquez au jucat :

ATLETICO (Luis Aragones) :

Abel — Aguillera (75 Sabas), Toni, Solozabal, Donato, Lopez (83 Moya), Alfredo, Schuster, Luis Garcia, Futre (cpt)., Vizcaino.

BARCA (Johann Cruyff) :

Zubizarreta (cpt.) — Ferrer, Nadal, Koeman, Guardiola, Baquero (76 Soler), Goicoechea, Stoichkov, Laudrup, Amor, Beguiristain.

Sîmbătă :

ATLETICO — BARCA 1-4. Futre (32) — STOICHKOV (6, 10, 58), AMOR (82).

VALENCIA — SEVILLA 1-1. Tomas, respectiv, SIMEONE. Eliminat : Conte (Sevilla).

LOGRONES — CELTA 0-1. Ratkovici. Eliminați : Linde, respectiv, Vicente.

Duminică :

GIJON — REAL 0-0. Joc slab între două echipe deja obosite !

Realul a jucat în formula : Jaro — Nando, Lasa, Rocha, Sanchis (cpt.), Hierro, Michel (Alfonso), Luis Enrique, Milla, Zamorano, Butragueno (Toril).

ALBACETE — R. SOCIEDAD 1-2. Pinilla (8) — Imanol (36), Carlos Xavier (63).

BURGOS — TENERIFE 0-3. Redondo (13), Quique Estebaranz (23, 45). Balint (cartonaș galben) — lacrimă !

CORUNA — OSASUNA 2-1. Bebeto (37), Nando (63) — Cholo (86).

ESPANOL — CADIZ 1-2. Francisco (60), — Quevedo (30), Quiqo (33).

R. ZARAGOZA — OVIEDO 1-0. Gay (68). Mateuț absent — Lăcătuș prezent dar inexistent.

ATH. BILBAO — RAYO VALLECANO 4-2. Guerrero (20), Josete (38, autogol), Andrinua (54), Ciganda (83) — Javi (11), Josete (90).

Duminică au mai văzut roșu în fața ochilor următorii : Lumbreras (Sociedad), Martin Dominguez (Osasuna), Cota (Rayo).

În Segunda Division :

BETIS — MALLORCA 1-2 cu Stelea în poartă.

SANTANDER — SESTAO 1-0 cu Sabou în teren dar fără gol deocamdată.

REAL — BARCA (pepinierele) 2-1.

GHIȚĂ OCHIȘOR

Premier League

Norwich City	9	7	1	1	15-11 22
Blackburn Rover	9	5	3	1	15- 3 18
Coventri City	8	6	0	2	10- 6 18
Manchester UTD.	9	5	2	2	11- 7 18
Q.P.R. London	9	4	4	1	13- 9 16
Middlesbrough UTD	8	4	2	2	16-10 14
Aston Villa	9	3	4	2	14-10 13
Chelsea Londra	9	3	3	3	13-12 12
Ipswich Town	9	2	6	1	12-12 12
Everton Liverpool	9	3	3	3	10-10 12
Oldham	9	2	5	2	15-17 11
Leeds UTD	9	2	5	2	15-14 11
Manchester City	9	3	2	4	11-10 11
Arsenal Londra	9	3	2	4	11-11 11
Tottenham Hotspur	9	2	4	3	8-13 10
Sheff' Wednesday	9	2	3	4	11-14 9
Liverpool	9	2	3	4	11-15 9
Crystal Palace	9	1	5	3	12-15 8
Sheffield UTD	9	2	2	5	9-15 8
Southampton	9	1	4	4	7-11 7
Wimbledon	9	1	3	5	9-13 6
Not'm Forest	7	1	0	6	7-18 3

Bundesliga

Bayern München	6	5	1	0	15- 3 11
Leverküsen	7	3	4	0	14- 5 10
Dortmund	7	4	1	2	10- 8 10
Frankfurt	6	3	3	0	12- 7 9
VfB Stuttgart	7	3	3	1	10- 9 9
Dresden	7	3	2	2	9- 9 8
Kaiserslautern	7	3	1	3	8- 6 7
Karlsruher S.C.	7	3	1	3	14-15 7
Werder Bremen	7	2	3	2	9-11 7
Saarbrücken	7	2	3	2	8-10 7
F.C. Nürnberg	7	2	3	2	4- 6 7
Schalke 04	7	2	2	3	9- 8 6
VfL Bochum	7	1	4	2	11-10 6
Wattenscheid	7	2	2	3	13-15 6
Uerdingen	7	1	3	3	10-12 5
Mönchengladbach	7	1	3	3	8-14 5
Hamburger S.V.	7	0	4	3	5-11 4
F.C. Köln	7	0	1	6	7-15 1

Primera Division

CORUNA	3	3	0	0	7-2 6
BARÇA	3	2	1	0	7-3 5
R. ZARAGOZA	3	2	1	0	4-2 5
ATH. BILBAO	3	2	1	0	6-4 4
GIJON	3	1	2	0	2-1 4
VALENCIA	3	1	2	0	2-1 4
ATLETICO	3	2	0	1	7-7 4
TENERIFE	3	1	1	1	6-4 3
REAL	3	1	1	1	4-2 3
OSASUNA	3	1	1	1	4-2 3
CADIZ	3	1	1	1	4-4 3
CELTA	3	1	1	1	1-2 3
SEVILLA	3	1	1	1	6-7 3
OVIEDO	3	1	0	2	1-2 2
LOGROÑES	3	1	0	2	2-3 2
RAYO	3	1	0	2	4-6 2
BURGOS	3	1	0	2	4-6 2
R. SOCIEDAD	3	1	0	2	3-7 2
ESPAÑOL	3	0	0	3	3-7 0
ALBACETE	3	0	0	3	4-9 0

CALCIO Serie A

MILAN	3	3	0	0	8-4 6
TORINO	3	2	1	0	7-1 5
SAMPDORIA	3	2	1	0	8-6 5
FIORENTINA	3	1	2	0	10-4 4
JUVENTUS	3	1	2	0	6-3 4
INTER	3	2	0	1	6-4 4
BRESCIA	3	1	2	0	1-0 4
NAPOLI	3	1	1	1	5-4 3
ROMA	3	1	1	1	3-2 3
LAZIO	3	0	3	0	6-6 3
GENOA	3	0	3	0	3-3 3
PESCARA	3	1	0	2	6-8 2
PARMA	3	1	0	2	4-6 2
UDINESE	3	1	0	2	4-6 2
CAGLIARI	3	0	2	1	2-4 2
ATALANTA	3	1	0	2	3-7 2
FOGGIA	3	0	0	3	3-8 0
ANCONA	3	0	0	3	1-11 0

CALCIO Serie B

ASCOLI	3	2	1	0	5-1 5
PISA	3	2	1	0	2-0 5
CREMONESE	3	2	0	1	7-4 4
COSENZA	3	1	2	0	3-1 4
BOLOGNA	3	1	2	0	2-0 4
REGGIANA	3	1	2	0	2-0 4
VERONA	3	1	2	0	2-0 4
PIACENZA	3	1	1	1	6-3 3
CESENA	3	1	1	1	6-5 3
VENEZIA	3	1	1	1	3-2 3
PADOVA	3	1	1	1	5-5 3
LUCCHESE	3	0	3	0	1-1 3
LECCE	3	1	1	1	3-6 3
BARI	3	0	2	1	2-3 2
TARANTO	3	0	2	1	0-1 2
SPAL	3	0	2	1	2-5 2
MONZA	3	1	0	2	1-4 2
MODENA	3	1	0	2	3-8 2
ANDRIA	3	0	1	2	2-5 1
TERNANA	3	0	1	2	2-5 1

O SĂPTĂMÎNĂ DE FOTBAL ROMÂNESC

• Discuții indirecte, prin intermediul presei, între FC Argeș și U. Cluj, în legătură cu banii datorați de clujeni pentru achiziționarea lui Predatu. Sorin Bagiu l-a asigurat pe Al. Mustățea că își va plăti datoria.

• Ex-dinamovistul Marian Damaschin, dat disponibil de Feyenoord, a declarat telefonic, Gazetei Sporturilor, că renunță la fotbal, negăsind înțelegerea la clubul olandez în tentativa de a-și găsi altă echipă, sumele cerute pe el fiind exagerate.

• Aflată în turneu în Emiratele Arabe, Progresul București a terminat la egalitate, 2-2, cu selecționata de tineret a Qatarului.

• Datorită unor divergențe între M.T.S. și F.R.F., se pare că partida oficială cu Ceho-Slovacia, de la 14 noiembrie, nu se va disputa pe Stadionul Național, ci pe Ghencea.

• Bilanț sărac pentru echipele românești în cupele europene cu un singur gol marcat, cel al lui Cuc în poarta Realului.

Kuusysi Lahti — Dinamo 1-0 (1-0)
Bohemians Dublin — Steaua 0-0
Sigma Olomouc — U. Craiova 1-0 (0-0)
Electroputere — Panathinaikos 0-6 (0-2)
Poli — Real Madrid 1-1 (0-1)

• La Ploiești, în preliminarele C.E. de juniori : România — Irlanda 1-0 (0-0). Kovacs (75). Pe lîngă „polistul" Kovacs, a mai jucat (ultimele 10 minute) și Mezei (Vulturii Lugoj).

• După o nouă intervenție chirurgicală starea sănătății lui Dobrin pare a evolua pozitiv.

• Anton (Farul) așteaptă intervenția chirurgicală de care depinde revenirea sa pe gazon.

• Divorțul lui C. Rădulescu de Farul a devenit o evasicertitudine.

• La CSM Reșița a fost numit antrenor, Dudu Georgescu.

• Aspre sancțiuni dictate de C.C.N. :
— P. Buduru (președinte Farul) — 6 luni suspendare pentru calomnierea FRF, în declarații publice, referitoare la pretențiile financiare ale clubului constănțean de pe urma transferării lui Hagi la Real Madrid.
— C. Mulțescu (antrenor Dacia Brăila) — 3 etape suspendare și 50.000 de lei amendă pentru injurii la adresa arbitrilor în meciul Dacia — U. Craiova
— Clubul Dacia Brăila — 150.000 de lei amendă pentru neasigurarea securității oficialilor la același meci.
— Ad. Morolanu, arbitrul acestei partide — două etape suspendare pentru completarea cu omisiuni a raportului de arbitraj.
— Darie (Dacia) — 6 etape pentru încercarea de lovire a arbitrului Morolanu.
— Luca (Dacia) — avertisment pentru îmbrînclrea lui Mogoșanu (U. Craiova).
— R. Pascu (președinte FC Brașov) — 20.000 de lei amendă și avertisment, pentru insultarea arbitrilor în pauza meciului Progresul — FC Brașov.
— C. Paraschivescu (vicepreședinte Progresul) — 10.000 de lei amendă și avertisment pentru slabă organizare a acelulași meci.

DESPRE HAGI

BENITO FLORO

REP.: Ziarele spaniole speculează că Hagi ar fi plecat și din cauza dvs. Sînteți de acord?

B. F.: Nu, mie mi-a plăcut foarte mult de acest jucător. Mi se pare a fi un fotbalist de mare clasă. Din păcate, nu puteam avea decît trei jucători străini în echipă și aveam mare nevoie de un vîrf de atac. De aceea l-am adus pe Zamorano.

MICHEL

REP.: Regretați plecarea lui Hagi, la Brescia?

M.: Cică este un mare fotbalist și eu m-am înțeles bine cu el. El a jucat foarte bine la Real și s-a integrat și în viața clubului. Din păcate, aveam mare nevoie de un vîrf, de atac de talia lui Zamorano și iată de ce a fost sedat Hagi.

GOAL TROTTER

• Germanul Bernd Schuster (Atletico Madrid) a fost desemnat, în cadrul unei anchete în rîndurile presei spaniole, drept cel mai bun fotbalist străin care a jucat în Spania, devansîndu-i pe Di Stefano, Puskas, Cruyff și Maradona.

• Portarul reprezentativei Suediei, Thomas Ravelli (I.F.K. Göteborg) s-a accidentat în cursul partidei cu Finlanda (fracturi la coaste) fiind indisponibil minimum 45 de zile.

• Confederația de Fotbal a Americii de Sud l-a decorat pe Carlos Menem, președintele Argentinei, cu Ordinul de Onoare al Meritului, pentru sprijinirea financiară și morală a soccerului.

• Miercurea cupelor europene, turul întîi, prima manșă, a consemnat puține surprize :

C1 : VfB Stuttgart — Leeds United 3-0
FC Barcelona — Viking Stavenger 1-0
C2 : Spartak Moscova — Avenir Beggen 0-0
Feyenoord — Hapoel Petah Tikvah 1-0
C3 : FC Valencia — Napoli 1-5

• După Atletico Madrid, și Rayo Vallecano, unde antrenor este Camacho, a introdus restricții în ce privește accesul presei pe stadion.

• Diego Maradona, la FC Sevilla, pentru 9 milioane de dolari. Așa s-ar părea, însă nimic nu e sigur cînd e vorba de El Pibe d'Oro.

• POVEȘTI ENGLEZEȘTI •

• Mijlocașul de 22 ani PAUL WARHURST s-a accidentat în timp ce a realizat al doilea gol al său în meciul Sheff' Wednesday — Spora Luxembourg din turul I al Cupei U.E.F.A. încheiat cu scorul de 8-1. Medicul lui The Owls, W. Purcell, a spus că Paul și-a înghițit limba și a fost la un pas de moarte, timp de peste o oră fiind în stare de inconștiență.

• Managerul lui Blackburn, Kenny Dalglish, n-a obținut transferul fundașului lui Notts County CRAIG SHORT care a preferat pe Derby County din liga a II-a. Arthur Cox a scos din buzunar pentru această achiziție 2,3 milioane £ în timp ce Graeme Souness a întărit apărarea lui Liverpool cu campionul european TORBEN PIECHNIK pentru doar 500.000 £... devalorizate!

• Medicul lui Leeds Utd, Alan Sutton, a anunțat că ex-internaționalul francez ERIC CANTONA va fi indisponibil pentru o perioadă de 8 săptămîni datorită unei accidentări suferite în timpul meciului tur din C.C.E. (turul I) de la Stuttgart împotriva lui Vfb. Alte indisponibilități marcante : TONY DALEY (Aston Villa) pentru 6 luni și LEE SHARPE (Man. Utd.) care are meningită și i s-a impus repaosul.

Rudotelul saptaminii

Mîrl Junea către Ion V. Ionescu
„Din nou, îmi place costumul dvs., d-le profesor!"
Jackie : „Sînt prea sărac pentru ca să mă îmbrac ieftin!"

Buggs Bunny către Romică : „Ce umbli atît de jerpelit?"
Romică : „Sînt prea bogat ca să dau bani pe haine!"

ZIG-ZAG

Încurajări de la stația de amplificare

Celebra echipă londoneză Arsenal și-a instalat 8000 de susținători „permanenți" pe stadionul „Highbury" Datorită faptului că o tribună a vechiului stadion a fost înlocuită cu alta, conducerea clubului a hotărît să „acopere" șantierul cu un poster uriaș, reprezentînd 8000 de „drucKeri". Prin stația de amplificare se poate asigura și sonorizarea acestei galerii impresionante.

Antrenorul lui Arsenal, George Graham a motivat această măsură de excepție prin faptul că echipa s-ar simți stingherită în propriul stadion, neprimind încurajări dintr-o parte a stadionului... Cît s-ar bucura la noi o echipă, dacă ar avea 8000 de susținători...

Oricum, clubul englez a plătit pentru această excentricitate impresionanta sumă de 150 000 lire sterline.

SUA fără fotbal ?

Cu mai puțin de doi ani înainte de organizarea Turneului Final al Campionatului Mondial de Fotbal (1994), sînt semne că fotbalul profesionist se va destrăma : prin dizolvarea Ligii Majore de Soccer (Major Soccer League — MSL), se nărue eforturile consistente ale federației americane datînd de aproape douăzeci de ani de a organiza și în SUA o ligă profesionistă în fotbal. După Tăcoma și St. Louis Storm a venit rîndul celor de la Washington de a se retrage din campionat. Ca urmare a acestei măsuri, proprietarii cluburilor din Dallas, Baltimore, San Diego, Wichita și Cleveland au hotărît să se retragă la rîndul lor din ligă.

Camorra permite transferul

Diego Armando Maradona a sosit luni la Sevilla, însoțit de actuala soție Claudia și de managerul său Marcos Franci, precum și de un reputat psiholog. Maradona, a cărui suspendare de 18 luni a expirat, a călătorit pe calea aerului pînă la Madrid — unde a fost așteptat de către președintele lui FC Sevilla, Luis Carvas. Însoțit de acesta, Maradona și-a continuat călătoria pînă la Sevilla, unde cîteva mii de suporteri l-au făcut lui Maradona o primire triumfală. Este posibil, ca Diego să apară pentru prima oară sub culorile clubului spaniol la sfîrșitul lunii, cînd se dispută meciul dintre FC Sevilla — Bayern München.

Speculațiile continuă în jurul sumei care a fost plătită pentru transferul superstarului argentinian, dar este posibil, ca ea să se ridice la 150 milioane șilingi austrieci — cît au plătit italienii de la Napoli catalanilor de la FC Barcelona. Oricum, un cuvînt de spus referitor la plecarea lui Maradona îl are și Camorra, mafia napolitană. Aceasta nu are numai o influență asupra clubului SSC, dar este și parțial răspunzătoare pentru scandalul drogurilor, în care a fost implicat și campionul mondial din 1986. Este posibil ca și acest lucru să-l fi determinat pe Maradona de-a părăsi Italia, altfel intra în conflict cu justiția. Maradona este decis să joace — la 31 de ani mai speră să prindă un campionat Mondial, cel din 1994.

Un avvocato mulțumit

Satisfăcut de ultimele evoluții ale recentei achiziții torineze părea Gianni Agnelli „il Avvocato" de la Juventus Torino și proprietar al concernului Fiat. Andreas Möller — căci despre el este vorba — a mai pierdut din alura de copil teribil al fotbalului și prin prestația ultimelor evoluții demonstrează că e un jucător de superclasă. După cele două goluri înscrise de fostul jucător al lui Eintracht, atît Agnelli în persoană, cît și Gianpierro Bonlperti, cel de al cărui nume se leagă multe realizări ale clubului torinez, au organizat o recepție pentru noul venit. Dar să nu uităm, că nu în fiecare etapă se joacă împotriva Atalantei...

MARIUS PERA

ZIG-ZAG

Publicație a
S.C. „CENTAUR" S.R.L.
Editată de
S.C. „TIMIȘOARA" S.A.
Tînărul executat la
S.C. „HELICON" BANAT S.A.

COLECTIVUL DE REDACȚIE : Marcel Tolcea — redactor șef, Ioan Dorin Voinea — redactor șef adjunct, Duki Popovici — secretar general de redacție, Radu Suciu — șef departament fotbal, Nick Lengher — tehnoredactor, Adrian Schindarli, Ovidiu Păcurariu, Lucian Gheorghiu — reporter special.
COLABORATORI PERMANENȚI : Ștefan Marton, C-tin Grigore, Petru Fuchs, Dan Bârcă Grama, Marius Dan, Vlad Sinițeanu, Ionel Sera, Sandu Ușușan, Ghiță Ochișor, Marius Duviea, Marian Popovici, Marius Dura, Florin Roman.
FOTOREPORTERI : Petru Fuchs, Dragan Vuin, Dan Buruleanu
ECHIPA TEHNICĂ : Mircea Gui și Tiberiu Lazăr — tynotip ; Nicu Berechet și Călin Pescaru — paginație.
ADMINISTRATOR : Cristian Simedrea.
Corespondența se primește la C.P. III. oficiul Poștal nr. 1 Timișoara.

VA FI POLI-N URNĂ, VINERI, LA GENEVA ?

SPORT vest

Anul II, nr. 39 (43) • 29 sept. — 5 oct. 1992
Apare marți • 8 pag. 20 lei •
Publicația se difuzează în județele Arad, Bihor. Caraș-Severin, Hunedoara, Alba, Timiș

Vocea Porumbelului Sobru

(Nu iese fum fără zvon și nici poante de la golumb)

• Simbătă dimineață, la încheierea derby-ului cu arădenii. Zeci de oameni mișunînd între cele două vestiare sau deranjînd brigada de arbitri, care tocmai făcea duș. Mai vechea noastră cunoștință, Teodorescu, stă de vorbă, mîhnit, cu un porumbel : „Ce dracu să fac dacă se cer 5 milioane pe mine și CFR-ul n-are bani să mă cumpere ? !". — „Dă-le tu", zice porumbelul. „Zău că, dacă le-aș avea, le-aș da eu, numai să vin odată la Timișoara". • Tot prin zonă, dar în tribuna UMT-ului, duminică, „germanul" Angelo Foale. S-a tot ciripit, pe la noi prin cuib, că antrenorul lui Eintracht, Stepanovici, se interesează de el. Duminică Frankfurt n-a reușit să înscrie, la Bremen. Poate îl vedem pe Angelo făcînd cuplu cu Anthony Yeboah. • Vor fi probabil ceva probleme de limbă, între ei, dar va trebui să ne obișnuim cu această idee. Oare cum se va înțelege Rosenblum cu Nelson ! ? • Liderul de sindicat de la S.C. Siderurgica S.A. Hunedoara ne-a liniștit asigurîndu-ne că echipa sa de suflet, Corvinul, va beneficia de sprijinul întregului oraș în lupta pentru promovare. Pînă una alta, situația tinde spre albastru, deoarece toți cei care au fost avertizați cu galben în meciul cu Jiul, erau la al doilea cartonaș și vor urmări meciul următor de pe bancă. • După decembrie '89 tot românu' și-a schimbat năravu ! (Nu mai vezi picior de comunist, peste tot numai democrați). Așa și cu Dudu Navetistu' care s-a așezat la casa lui. Adică la Reșița. Cu familie cu tot. Normal cu scumpetea asta la transporturi. Totuși, reșițenilor le e frică să nu fie ca-n '89 (*nainte de Decembrie) cînd a plecat din Valea Domanului la Buzău pentru 200 de mii. Și de acolo la Zimbrul Chișinău pentru o ladă. Pe patru roți. Adică, Lada. Nu vă fie frică și nu fiți răi ! Cum spuneam, tot românu, și-a schimbat năravu !

ION GOLUMBU

VICTORIA SIMION

• M-AM DESPĂRȚIT GREU, DE HANDBAL. • PUTEAM SĂ JOC ÎN ITALIA ȘI GRECIA. • PUBLICUL SE COMPORTĂ LA FEL CA ȘI LA JOCURILE BĂIEȚILOR. • NIMĂNUI NU-Î PLACE TUȘA.

ANGELO FOALE

• AM MARCAT, DEJA, 6 GOLURI • DIN LIGA MEA A PLECAT ȘI THON. • LA ANTRENAMENTE JUCĂM CA ȘI ÎN FINALA CUPEI • ARBITRAJELE SÎNT „... NEMȚEȘTI".

NUMAI ÎN VEST SPORT PUTEȚI CITI:

• DE CE NU A LUAT TENE „ROȘU" •

• UN DAN PETRESCU NI SE DESTĂINUIE •

• ERDEI VISEAZĂ LA VESTIARUL C.F.R.-ULUI •

• BAYERN SE REABILITEAZĂ, LA DORTMUND •

Simcelescu știe că plonjonul lui Ivan este inutil.

Arădenii smulg primul plus, la „adevăr"

C.F.R. Timișoara — U.T.A. 1-1 (0-0)

Simbătă, ora 11; stadionul CFR, teren bun; vreme ideală pentru fotbal; spectatori, aproape 1.000, la sfîrșitul meciului.

Arbitri: Dan Petrescu (București), Zoltán Bodo (Tg. Mureș) și Constantin Ene (București).

Observator :Constantin Dinulescu (București).

Cartonașe galbene: R. Ivan și Ungur.

CFR: Boldor — CIUTĂ (cpt.) — Ianoșev, Sîrb — R. IVAN, Simcelescu (75, Iacob), Stoicovici, Heller, VELCEA (69, P. Narcis) — OTIMAN, Trăistaru.

UTA: L. Ivan — Grad — Gaica (85, Dronca), R. George — Riviș, MITU, MUTICĂ, Țîrlea (32, Slave, Stupar — UNGUR ȚÎRTĂU.

Au marcat: ȚÎRTĂU (min. 67) cu un șut fără preluare, din interiorul careului, dintr-o centrare a lui Riviș; OTIMAN (min. 83), la capătul unei acțiuni personale, în care l-a driblat pe Gaica, a pătruns în careu și a plasat mingea pe lîngă portarul arădean.

JUCĂTORUL MECIULUI: OTIMAN

• Începem cu ceea ce de obicei scriam la sfîrșit; și anume arbitrajul. Trioul condus de Dan Petrescu a realizat cea mai bună prestație văzută pe acest stadion, în ultimul an. Prestanța sa deosebită și lipsa oricărei șovăieli în decizii au impus jucătorilor; astfel încît nimeni nu a protestat, nici măcar atunci cînd gazdele și-au văzut anulat un gol. Și asta, la scorul de 1-0 pentru oaspeți. • CFR-iștii timișoreni au făcut, probabil, cel mai bun joc de pe teren propriu, din acest sezon. Deși diferența de valoare, dintre cele două lo-

(Continuare în pag. a 4-a)

Fotbal Liga Nationala

POLI CONTINUĂ REMIZA ETERNĂ

F.C. Braşov — Politehnica Timişoara 0-0

Vineri, ora 17, stadion „Tractorul"; teren foarte bun; timp friguros, vînt puternic. Spectatori : 8.000.

Au arbitrat : Al. Crişan (Bucureşti), Petre Abrudan (Cluj) şi Florin Marcu (Oradea).

Cartonaşe galbene : Drăgan (F.C. Braşov)

F.C. BRAŞOV : Bojici — Andrasi II, Purdea, PĂTRU, Mureşan — NAGHI, M. Gheorghe (77, Canaj), Drăgan — Săvoiu (77 Văidean), Folberth, M. Ivan.

POLITEHNICA : Toma — Vargă, MACAVEI, CSIK, STOICOV — Diaconescu, CRĂCIUN, Gligorovici (9, Bătrînu), O. Popescu — China, Baban (70, Cuc).

Parafrazîndu-l pe crainicul radio clujean, Theodor Mateescu — **„nimeni nu conduce pe nimeni, nimeni nu este condus"** — despre meciul de sub „Tîmpa", aş putea afirma că, „nimeni nu a pierdut nimic, nimeni nu a cîştigat nimic". Afirmaţia este valabilă pentru un joc în care, s-au tras doar 2 (două) ! !) şuturi pe spaţiul porţii, în 90 de minute, echipa gazdă reuşind această „performanţă" abia în minutul 65. Scriam, miercurea trecută, într-un comentariu apărut în **„Cotidianul"**, că am asistat la o partidă „somnifer", cea dintre Progresul şi Petrolul. Ei bine, jocul de la Braşov nu-l pot încadra în această categorie, deoarece vîntul tăios i-a obligat pe cei 22 din teren să se zbată, iar pe cei din asistenţă i-a ţinut treji. Nu am văzut, de mult, o echipă gazdă care să evolueze atît de aproape de limita penibilului. Crezînd, poate, că cele două puncte puse în joc vin din oficiu, ofensiva braşoveană s-a complăcut într-un joc haotic, fără orizont. Oaspeţii, cu cîţiva jucători lăsaţi acasă, „în rezervă", pentru confruntarea de la Madrid (Andreaş, Rosenblum, Uleşan), au aplicat „lecţia" învăţată de „acasă"; s-au baricadat în propriul teren şi i-au lăsat pe ceilalţi să se ... zbată. Cu un „triunghi de fier" (Macavei, Csik şi Crăciun) care nu a permis nici o „infiltraţie", cu o linie de mijloc care a distrus toate acţiunile braşovenilor, timişorenii şi-au văzut liniştiţi de joc, conştienţi fiind că nu pot scăpa remiza. În plus, portarul Toma a dovedit o siguranţă dezarmantă pentru „stegari", toate centrările şi mingile înalte aruncate în faţa porţii fiind reţinute cu o uşurinţă ieşită din comun. Brasovenii au comis eroarea tactică de a-şi concentra majoritatea acţiunilor ofensive pe centru, adică exact în zona forte a timişorenilor. Cum pînă în minutul 75 dominarea teritorială a gazdelor nu a avut nici un rezultat oaspeţii au lansat o serie de contraatacuri tăioase (mai ales prin „extrema" Stoicov) care erau să se soldeze cu două-trei goluri, în poarta adversă. Doar precipitarea lui Bătrînu, Diaconescu şi a lui Cuc au făcut ca în ultimul sfert de oră, steagurile galeriei braşovene să nu fie coborîte în bernă. În concluzie, pot afirma că remiza obţinută de „Poli" este pe deplin meritată, iar o victorie realizată „pe ultimii metri" nu ar fi constituit o inechitate.

minutul 91

Am asistat la acest joc luînd loc în mijlocul publicului, tocmai pentru a reţine cîte ceva din „vocea galeriei". Încă din timpul jocului, galeria a scandat „demisia-demisia", la adresa antrenorului Enache. Jucătorii au fost îndemnaţi „să bea mai puţin" şi să „joace şi fotbal". După joc, „părerile" s-au mai schimbat, majoritatea fiind mulţumiţi de rezultat : **„e bun şi 0-0, puteam foarte uşor să pierdem". „Unde sînt Gerstenmeyer, Selimessy, Kadar, Pîrvu şi Andrassy I ?** Au evoluat în derby-ul Steaua — Dinamo de o doua zi — n. r.).

LUCIAN GHEORGHIU

Celelalte rezultate: **Universitatea Craiova — F.C. Bacău 4-0; Oţelul Galaţi — Electroputere 0-0; Steaua — Dinamo 1-0; U. Cluj — Progresul 3-1; Rapid — Sportul Studenţesc 2-1; Gloria Bistriţa — Dacia-Unirea Brăila 1-0; F.C. Farul — F.C. Inter 2-0.**

Clasament Div. Naţ.

Steaua	8	6	1	1	22- 5	13 (+5)
Dinamo	8	5	2	1	19- 6	12 (+4)
Rapid	8	4	3	1	11- 6	11 (+3)
Gloria	8	4	3	1	10- 6	11 (+3)
Universitatea	8	4	2	2	16- 8	10 (+2)
Sportul Stud.	8	3	3	2	13-10	9 (+1)
Oţelul	8	3	3	2	6-10	9 (+1)
U. Cluj	8	4	0	4	8- 8	8 (0)
F.C. Inter	8	3	2	3	14-16	8 (0)
Poli	8	2	4	2	8-11	8 (0)
F.C. Ploieşti	8	3	1	4	12-11	7 (—1)
F.C. Farul	8	2	3	3	13-14	7 (—1)
F.C. Braşov	8	3	1	4	8- 9	7 (—1)
Electroputere	8	3	1	4	5- 6	7 (—1)
Dacia Unirea	8	1	4	3	8- 8	6 (—2)
Progresul	8	2	2	4	9-12	6 (—2)
C.S.M. Reşiţa	8	1	2	5	6-24	4 (—4)
F.C. Bacău	8	0	1	7	2-20	1 (—7)

DEŞI LA PLOIEŞTI, CSM-UL A FOST ÎN CRIZĂ DE BENZINĂ

F.C. Ploieşti — C.S.M. Reşiţa 2-0 (1-0)

Duminică, ora 16, stadion „Petrolul", teren bun, timp frumos, spectatori: 7.000.

Arbitri : Vasile Curt (Constanţa), Alexandru Rolea (Bucureşti), Şerban Necşulescu (Tîrgovişte).

F.C. PLOIEŞTI : Cadar, — Drăgan (65, Toma), Pitulice, Ruse, Grigore — Răchită, SIMION, Matei, CATINCA (53, Toader) — C. Lazăr, NEGOIŢĂ.

C.S.M. REŞIŢA : POPA — Bica, Sandu, CALOFIR, Stănescu (71, Balaci) — POTOCIANU, Szijj (50, Ianu), Mărgineanţu, Petrescu — BÜLLE, Puşcaş.

AU MARCAT : CATINCA (min. 44) la capătul unei frumoase acţiuni în care mingea a mai trecut pe la Simion şi Negoiţă ; SIMION (min. 76) dintr-o învălmăşeală în careul mic reşiţean, în urma unei lovituri libere, din preajma fanionului de la colţul terenului.

După eşecul suferit la Ploieşti, situaţia echipei din Valea Domanului este şi mai albastră dar nu este imposibilă revenirea pe o poziţie de mijloc în clasament şi realizarea unui salt calitativ în jocul echipei.

Şapte meciuri consecutive fără bucuria victoriei, sînt o lovitură grea pentru moralul echipei dar încrederea ex-golgeterului României, Dudu Georgescu, poate fi insuflată şi tinerilor echipieri reşiţeni care, astfel, pot depăşi tracul generat de acest start fals.

Acest record nedorit este datorat ineficacităţii în meciurile din deplasare : nici un gol în patru runde, deşi ocazii ar fi fost.

La Ploieşti, CSM-ul a ieşit la joc, cu adevărat, abia la 0-2, cînd soarta meciului era pecetluită, dar a demonstrat calităţi evidente, neexploatate încă. Pînă atunci însă s-au dovedit vulnerabili, la începuturile celor două reprize, cînd doar Popa, sau imprecizia atacanţilor adverşi i-a salvat de la gol. Scorul l-ar fi putut deschide, încă din min. 25, Negoiţă, care a ratat singur cu Popa. Aceasta a fost de fapt prima fază clară de gol a găzarilor, după o canonadă de atacuri pe flancuri, învăluiri bine exersate, urmate de centrări în careul supraaglomerat. Popa s-a remarcat şi în min. 33, la ocazia lui Costel Lazăr dar n-a mai găsit riposta necesară, la faza cursivă, de fotbal autentic, realizată de gazde, cînd băieţii din defensiva lui Dudu erau probabil cu ochii pe ceas şi cu gîndul la o pauză ... liniştită.

Datele problemei nu s-au schimbat, nici în repriza a doua, cu toate că atît Virgil Dridea cît şi Dudu Georgescu, au pompat forţe noi, prin introducerea în joc, la doar cîteva minute de la reluare, a lui Toader, respectiv, a debutantului Ianu.

Petrolul a continuat să fie mai activă, a deţinut iniţiativa şi şi-a creat două situaţii de gol irosite, în minutele 62 şi 70, de noul intrat Toader. Golul doi, banal, a căzut neaşteptat şi a rănit orgoliul reşiţean, dar era deja tîrziu. Aşa încît, reşiţenii au încheiat resemnaţi meciul dar cu gîndul la ... victorie, în următorul meci, cînd vor primi vizita studenţilor de pe Someş. Poate Dudu sparge gheaţa.

MARCEL COMAN

Etapa viitoare : Electroputere Craiova — F.C. Ploieşti ; Dinamo — Oţelul Galaţi ; Sportul Studenţesc — Steaua ; Progresul Bucureşi — F.C. Bacău ; C.S.M. Reşiţa — U Cluj-Napoca ; Dacia Brăila — F.C. Braşov ; Poli — Rapid Bucureşti ; Farul — U Craiova ; Inter Sibiu — Gloria Bistriţa.

Deplasările reporterilor noştri la partidele susţinute de C.S.M. Reşiţa în liga naţională sînt sponsorizate de firma

METALREC

Patron : dl. ILIE PĂTRUICĂ

SINE QUA NON

Arbitrului G. Ionescu i se impută în cotidienele G.S. şi S.R., că nu a scos, la faultul lui Tene asupra lui Andrassy (Steaua — Dinamo 1-0), cartonaşul. Roşu, zice G.S., măcar galben, spune S.R. Ca să-l fi scos erau necesare două condiţii : faultul să fie intenţionat sau să pericliteze integritatea fizică a adversarului — ceea ce ar fi impus un „galben", şi adversarul să fie oprit dintr-o fază în care golul era iminent — caz care, adăugîndu-se la prima condiţie, ar fi condus la un „roşu". Altfel zis, două condiţii sine qua non.

Numai că intenţia lui Tene a fost DE A JUCA BALONUL (cum recunoaşte şi S.R.), faultul NU a fost dur iar dacă l-ar fi depăşit pe portarul dinamovist, Andrassy ar fi ajuns balonul undeva în lateral, între careul mare şi fanionul de colţ. Fază foarte periculoasă, nimic de zis, dar NU situaţie clară de gol. Aceste aprecieri sînt desigur la latitudinea arbitrului dar G. Ionescu e un fost fotbalist şi a interpretat corect faza.

Şi iată, un arbitraj foarte bun, care a ţinut în mînă un meci dificil prin trădările, a fost notat cu 6 (G.S.) şi, respectiv, 7 (S.R.). Ca să nu mai vorbim de inducerea în eroare a telespectatorului-cititor.

RADU S.

Nu-i vestiaru' seif de banca

• Dacă tot au ieşit alegerile aşa cum au ieşit, ne-am gîndit şi noi să ne dotăm reporterii cu gardă de corp, la deplasările delicate. În acest sens, doi agenţi de-ai noştri l-au însoţit pe Lucian Gheorghiu, la Braşov. Dispozitivul a fost amplasat în tribună, pentru că la vestiar era Stelian Anghel, plin de ranchiună după articolul din „Cotidianul". Domnul Gheorghiu a declarat, în exclusivitate, săptămînalului nostru : **„Nu mă mai duc la vestiar la Poli pînă ce domnul Anghel nu-şi va cere, în mod public, scuze pentru injuriile aduse la meciul cu Real".** Rămînem cu speranţa că acest embargou, aplicat vestiarelor Politehnicii, va fi mai scurt decît cel aplicat Iugoslaviei.

• Emoţii mari, în Giuleşti. Oricît am fi noi de răi, Mircea Pascu face treabă. Echipa începe să joace ca în '66 iar lotul se umple, încet-încet, valoric. Dacă tot l-au luat pe Ovidiu Lazăr de ce nu l-ar lua ei frînarii şi pe Militaru (de la Petroşani) şi Iovan (de la Steaua). Noi nu ne-am implicat în aceste transferuri dar vă vom dezvălui mai tîrziu sumele.

• Dan Petrescu-Aţă, arbitru român în viaţă, iubitul galeriei giuleştene după ce l-a eliminat pe Constantinovici în meciul cu Dinamo, se confesa unui agent ce se afla şi el în treabă la vestiarul CFR-ului : **„Poa' să zică IL Giuleştini (adică George Stanca, spunem noi) ce vrea pentru că eu ştiu c-am arătat cartonaşul roşu pe drept. Constantinovici l-a lovit cu pumnul pe Cheregi fără să fie provocat în nici un fel. Nu sînt nici pe departe omul lui Dinamo".**

• Mitrică, „maşina de centrări" a Corvinului este dat indisponibil pentru cel puţin cîteva etape. În schimbul unei anumite sume de bani (nu spunem cifra), o soră medicală (nu-i dăm numele) de la un spital bucureştean (ţinem secret locul), ne-a dezvăluit ... ceva ce nu vă spunem. Restul veţi afla într-unul din numerele noastre viitoare.

AGENTURA

FOTBAL • DIVIZIA B Seria a IV-a

UN LIDER DE CONJUNCTURĂ

U.M.T. — Laminorul Zalău 2-2 (1-1)

Duminică ora 11, stadion U.M.T., teren bun, timp frumos, spectatori 300.

Arbitri : Ion Tudorică, Florin Verigeanu, Ion Calapancea (toți trei din Rîmnicu Vîlcea).

Cartonașe galbene : Mureșan (min. 66).

U.M.T. : Guță — Steop (cpt.) — Solomon, Răcelescu, Miclea — RADU, Mureșan, Cîrpan (71, Bărbătaș), Trandu — Corban (77, Săvoiu), PETROV.

LAMINORUL : Macarie — HICEA, — Petrean, Oprea, Szoke — SUCIU, Nagy (67, Chiș) Iușco, Georgescu — Bese (71, Crișan), Pop.

Au marcat : SUCIU (min. 9) cu un șut plasat din 16 m ; PETROV (min. 35) cu capul de la 8 m. la colțul lung în urma centrării de la Miclea ; MUREȘAN (min. 58) direct din corner cu concursul portarului Macarie ; SUCIU (min. 69) cu un șut plasat în urma unei pase primite de la Georgescu printre niște fundași... impietriți.

JUCĂTORUL MECIULUI : RADU.

• Laminorul a obținut un punct datorită greșelilor apărătorilor timișoreni și slăbiciunii liniei de mijloc. Altfel, a practicat un joc pur defensiv, fără combinații și veleități la nivelul unui lider, refuzîndu-și chiar o victorie nemeritată în ultimele clipe cînd Pop a lovit dezastruos balonul care s-a întors spre propria poartă după ce a fost excelent servit în adîncime și s-a aflat față în față cu... Guță • Deși a avut inițiativa în joc, UMT-ul a evoluat neconvingător și nu a speculat căderea oaspeților de după pauză ratînd cu seninătate în min. 56 în urma unei frumoase combinații pe flancul stîng între Miclea și Corban, în min. 57, cînd oaspeții au fost aproape de ... autogol, în min. 68, prin Petrov și în min. 76 — cap Trandu din 8 m peste. • Fază controversată în min. 64 la scorul de 2-1 cînd arbitrul vîlcean a revenit asupra deciziei sale inițiale și a anulat golul lui Petrov pe motiv de off-side !? • Dacă în min. 82 balanța s-ar fi putut înclina în favoarea oaspeților la o degajare defectuoasă a lui Guță în min. 85 șutul în stil de... fundaș al lui Răcelescu a fost scos de la vinclu de Macarie • O notă bună pentru tehnicul Radu care a jucat bine pe flancul drept și pentru Petrov care, deși mai rudimentar, s-a bătut din greu în avanposturi unde gazdele au păcătuit prin indecizie și lipsa șuturilor la poartă preferînd neinspirate pase laterale sau înapoi • A fost un meci de uzură care merită să fie repede uitat de spectatori — printre care l-am remarcat pe domnul Costică Rădulescu — dar nu și de tehnicienii celor două divizionare... B !

MIHAI COMȘULEA

Celelalte rezultate: **Aris Arad — Dermata Cluj 2-1; Metalul Aiud — Minerul Voievozi 1-0; Ocna Șugatag — Unirea Dej 0-1; Avîntul Reghin — Phoenix Baia Mare 2-2; Victoria Carei — Electromureș 3-1; Minerul Cavnic — Șoimii Lipova 3-1; Vulturii Lugoj — Motorul Arad 5-1; Chimica Tîrnăveni — Someșul Satu Mare 1-0.**

Clasament B 4

Laminorul Zalău	8	5	2	1	20-10	12 (+4)
Phoenix B. M.	8	4	3	1	15- 9	11 (+3)
Unirea Dej	8	5	0	3	13- 6	10 (+2)
Victoria Carei	8	4	2	2	10- 6	10 (+2)
Vulturii Lugoj	8	5	0	3	16-13	10 (+2)
Venus Lugoj	8	5	0	3	11-12	10 (+2)
Minerul Voievozi	8	4	1	3	11- 7	9 (+1)
Metalul Aiud	8	4	1	3	10-17	9 (+1)
Aris Arad	8	4	0	4	17-12	8 (0)
Electromureș	8	4	0	4	15-10	8 (0)
Șoimii Lipova	8	3	2	3	16-15	8 (0)
Someșul S. M.	8	4	0	4	10-15	8 (0)
Avîntul Reghin	8	3	1	4	14-10	7 (—1)
Motorul Arad	8	3	1	4	16-22	7 (—1)
Dermata Cluj	8	3	0	5	14-15	6 (—2)
Chimica Tîrn.	8	2	2	4	11-17	6 (—2)
Minerul Cavnic	8	3	0	5	8-14	6 (—2)
U.M.T.	8	2	1	5	12-13	5 (—3)
Ocna Șugatag	8	2	1	5	8-13	5 (—3)
Astra Arad	8	1	3	4	7-14	5 (—3)

Etapa viitoare (4 octombrie) : Aris Arad — U.M. Timișoara ; Laminorul Zalău — Chimica Tîrnăveni ; Someșul Satu Mare — Vulturii Lugoj ; Motorul Arad — Minerul Cavnic ; Șoimii Lipova — Victoria Carei ; Electromureș Tg. Mureș — Avîntul Reghin ; Cuprom B.-Mare — Astra Arad ; Venus Lugoj — Victoria Ocna Șugatag ; Unirea Dej — Metalul Aiud ; Minerul Voievozi — Dermata Cluj-Napoca.

PĂLEȘTE STRĂLUCIREA ASTREI

Astra Arad — Venus Lugoj 0-1 (0-0)

Duminică ora 11, stadion CFR-Astra, teren acceptabil, timp frumos, spectatori : 400.

Arbitri : M. Vădăstrean, Tr. Veleanu și M. Neagoe (Craiova).

Cartonașe galbene : Teacă, Blajovici, Iancu, Nistor, Blejan și Leață.

C.S. Astra : Pap — Blajovici — Teacă, Bodea, Sulincean — Boloș, Voinea (46 Nini), Molnar, Iancu — Cameniță, Erdei (cpt.).

Venus Lugoj : Nistor — Stănescu — Petrică, NITA, Blejan Lăzărescu (82 Nițu), Iove (cpt.), Leață, Podean — FAIMOC (87 Bejan), POPESCU.

A marcat : POPESCU (60) — la o greșeală a lui Blajovici, el șutează, Pap respinge și tot Popescu înscrie.

În numai două etape pe teren propriu echipa Astra a reușit să piardă trei puncte la echipe care au promovat anul acesta din campionatele județene. Este o situație mai mult decît alarmantă oricîte circumstanțe atenuante și explicații s-ar găsi. Jucătorii par vlăguiți, fără a arăta o minimă dorință de victorie. Chiar și Boloș revenit recent de la UTA a jucat slab pentru un tînăr care promitea mult, dar la care infatuarea a luat locul seriozității în pregătire.

Oaspeții nu și-au depășit condiția de echipă nou promovată din campionatul județean, grupîndu-se în apărare și aruncînd mingile în față de care uneori au profitat rapizii atacanți, Popescu și Faimoc. Partida începe cu atacuri ale gazdelor, care ratează prin Molnar. În min. 5 Cameniță, de la gazde, este trîntit în careu, penalty clar, dar arbitrul M. Vădăstrean refuză lovitura de la 11 m, ce se impunea. De altfel, prin maniera de arbitraj cei trei craioveni au nemulțumit pe toată lumea. S-au dat decizii anapoda, iar tușierii au greșit mult în aprecierea ofsaidurilor. După ce jucătorul Leață primise un cartonaș galben, acesta îl lovește pe la spate pe Blajovici fără ca același arbitru să ia vreo decizie. Nervii cedează, Blajovici și Molnar de la gazde lovesc fără minge, la fel procedează și Blejan de la oaspeți dacă tot nu se arată cartonașul roșu. Oaspeții înscriu golul victoriei, meritată de altfel, pentru faptul că lugojenii au luptat mult, cu folos, au dorit victoria pe care pînă la urmă au obținut-o în fața unei echipe dezorientate.

OVIDIU PĂCURARIU

FOTBAL • DIVIZIA B Seria a III-a

Rezultate: Șoimii Sibiu — F.C. Caracal 4-1; Curtea de Argeș — Arsenal Reșița 2-1; Gaz Metan Mediaș — Cimentul Fieni 3-0; Minerul Lupeni — C.S. Tîrgoviște 1-0; ROVA Roșiori — Minerul Mătăsari 4-0; Metalargistul Slatina — A.S. Parașeni 2-0; Electrica Fieni — Dacia Pitești 1-2; Petrolul Stoina — Minerul Anina 5-0; Metalurgistul Sadu — C.S.M. Caransebeș 3-1; Minerul Uricani — Unirea Alexandria 4-2

Etapa viitoare (4 octombrie) : Minerul Uricani — Șoimii Sibiu ; F.C. Caracal — Curtea de Argeș ; Arsenal Reșița — Mediaș ; Cimentul Fieni — Minerul Lupeni ; C.S. Tîrgoviște — Rova Roșiori ; Minerul Mătăsari — Met. Slatina ; A.S. Parașeni — Electrica Fieni ; Dacia Pitești — IOB Balș (Stoina) ; Minerul Anina — Metalurg. Sadu ; Caransebeș — Alexandria.

Petrolul Stoina	8	6	1	1	20- 7	13 (+5)
Gaz Metan	8	5	0	3	17- 6	10 (+2)
Dacia Pitești	8	4	1	3	18-13	9 (+1)
Arsenal Reșița	8	4	1	3	18-15	9 (+1)
Curtea de Argeș	8	4	1	3	12-14	9 (+1)
Minerul Anina	8	4	1	3	11-14	9 (+1)
C.S. Tîrgoviște	8	4	0	4	18-11	8 (0)
Cimentul Fieni	8	4	0	4	22-18	8 (0)
Șoimii Sibiu	8	4	0	4	20-16	8 (0)
ROVA Roșiori	8	4	0	4	16-12	8 (0)
Mizerul Mătăsari	8	4	0	4	19-17	8 (0)
A.S. Parașeni	8	4	0	4	13-13	8 (0)
Unirea Alexandr.	8	4	0	4	12-15	8 (0)
Metalurg. Sadu	8	4	0	4	13-17	8 (0)
Minerul Lupeni	8	4	0	4	9-14	8 (0)
Minerul Uricani	8	3	1	4	13-21	7 (—1)
C.S.M. Caransebeș	8	3	0	5	17-17	6 (—2)
Metalurg. Slatina	8	2	2	4	9- 9	6 (—2)
Electrica Fieni	8	3	0	5	8-15	6 (—2)
F.C. Caracal	8	1	2	5	15-36	4 (—4)

REPLAY

— Episodul întîi —

Nu e un secret pentru noi că „Sportul Românesc" cîntă în strună FRF-ului. Și invers. „S.R." critică arar FRF-ul și se pare că numai cînd acesta se „abate" de la linia de conduită pe care o propagă Dragomir și Ioanițoaia. Au fost destule cazurile cînd Ioanițoaia a sugerat ceva, a făcut o propunere sau a criticat, blînd, bineînțeles, vreo decizie, iar FRF s-a conformat.

Rivala, „Gazeta Sporturilor", s-a menținut pe o poziție relativ neutră mai criticînd, mai lăudînd pe diriguitorii fotbalului românesc. Iată însă că în ultimul timp, „G.S." a lansat atacuri virulente la adresa unora dintre „mafioți" încît ne mirăm și noi de unde, în sfîrșit, au apărut și la București luptători împotriva abuzurilor și matrapazlîcurilor din fotbalul nostru. Se pare însă că rapoartele incorect întocmite de observatoral (M.C. Ionescu) și arbitrul meciului Dacia — Universitatea Craiova, suspendarea președintelui de la F.C. Farul, Petre Buduru, și tergiversările din cazul arbitrajului lui Salomir din meciul Progresul — Steaua, au umplut paharul. Să extragem însă cîte ceva din articole apărute în publicațiile incriminate, „G. S.", „Fotbal" și „Sportul".

„Poate că nu aș fi vrut să mai revin asupra felului cum a observat meciul de la Brăila M.C.I. (Alias Zimbrul) de la federația de fotbal (...) dar (...) îmbogățitul dinainte de Revoluție (...) și actualul privatizat, din te miri ce, i-a zis recent unei persoane : «N-am nimic cu Trandafirescu, capul răutăților este Laurențiu Dumitrescu». Auzi, domnule, neobrăznicie !

(...). Eu scriu adevărul adevărat și «dom' profesor» aruncă piatra în altă parte, în loc să recunoască cinstit și lăutărește cele fixate pe casetă și mărturiile brigăzii de arbitri în fața C.C.N., de la care M.C.I a lipsit fiindcă și-a făcut drum cu Universitatea la Olomouc. Ce tupeu !

Toți jucătorii ne-au întrebat (...) cum de mai are cuprajul să dea ochii cu noi ? (....) Gurile rele spun că respectivul angajat al FRF își alege delegările după profitul magazinului său, că ar folosi și telefoanele FRF pentru diverse comenzi și că la Brăila ar fi mîncat covrigi cu susan. Că el îi are pe toți la mînă !..." (St. Trandafirescu — G.C.).

MAX

REPLAY

Urechea ciulită

• VIOREL ERDEI (după meciul pierdut de Astra în fața lugojenilor de la Venus) : **„Vă rog să-mi dați dezlegarea. Vreau să plec la C.F.R. Timișoara".**

• FLAVIUS DOMIDE (în ușa vestiarului UTA-ei după meciul de la Timișoara cu CFR) : **„Am pierdut un punct aici și nu sînt deloc mulțumit de joc. Am primit un gol prin centrul apărării, adică exact pe acolo pe unde eram cel mai tare blindați. Mi-a plăcut foarte mult cum a jucat Otiman iar lui Gaica nu pot să-i reproșez golul pentru că nu l-a ajutat nimeni la acea fază".**

• **HORAȚIU BUGARIU** (la vestiarele CFR-ului către un porumbel sosit din Arad cu legitimația săptămînalului nostru în cioc) : **„O să-i spun lu' doctoru' să facă la fel ca și pe Vincente Calderon. Gata cu atîta democrație. Cine n-are acreditare stă la ușă".**

• MIRCEA RĂCELESCU (ex-Poli, ex-CFR, la ieșirea din secția de votare) : **„Am votat pentru democrație, pentru prosperitate și pentru copiii noștri** (n.r. — adică pentru Radu Răcelescu care a îmbrăcat tricoul cu numărul 3 al UMT-ului, duminică cu Laminorul Zalău).

BUGGS BUNNY

FOTBAL • DIVIZIA A • FOTBAL

Arădenii smulg primul plus, la „adevăr"

(Urmare din pag. 1)

turi, este o certitudine, UTA nu a reușit să-și impună jocul, mulțumindu-se să speculeze greșelile adversarilor. • În prima repriză, ocaziile au alternat la ambele porți; pe rînd, Gaica (min. 11), Tîrțău (min. 15), Trăistaru (min. 30) și Heller (min. 31), fiind foarte aproape de deschiderea scorului. • Au existat multe greșeli de marcaj, din care au rezultat ocazii, la care atacanții pur și simplu nu se așteptau. Așa a fost și ratarea lui Trăistaru, din finalul partidei, cînd atacantul timișorean — simbătă n-a fost în zi prea bună — a ratat victoria. • Pînă să ajungem însă la această ocazie, trebuie să menționăm că repriza a doua a stat sub semnul dramatismului, începînd din minutul 67, cînd Tîrțău a deschis scorul. Din acest moment, timișorenii iau jocul pe cont propriu, dar lipsa de limpezime în combinații și obsesia de a arunca mingi în careu, la nimereală, i-a privat de gol, pînă în minutul 83. • Velcea (min. 52), Otiman (min. 69), Heller (min. 76), și Ianoșev (min. 77) au avut golul în vîrful bocancului, dar poarta arădeană a rămas neperforată. • De partea cealaltă, oaspeții au renunțat la mijlocul terenului, după golul lui Tîrțău, mulțumindu-se să apere rezultatul. Această politică le putea fi fatală, pentru că în minutul 92 (Dan Petrescu a prelungit meciul, în mod corect, în urma nenumăratelor trageri de timp și a accidentărilor), la o bîlbîială în careu a întregii apărări arădene, timișorenii puteau obține și cel de al doilea punct. Una peste alta, a fost un rezultat echitabil.

IOAN DORIN VOINEA

Celelalte rezultate: **F.C. Maramureș — Metrom Brașov 1-1; I.C.I.M. Brașov — Olimpia Satu Mare 2-0; C.F.R. Cluj — Metalurgistul Cugir 4-2; Armătura Zalău — Gloria Reșița 2-1.**

Clasament A 2

Corvinul	7	5	2	0	22- 6	12 (+4)
F.C. Maramureș	7	4	1	2	15- 6	9 (+1)
I.C.I.M. Brașov	7	4	1	2	14- 9	9 (+1)
Jiul Petroșani	7	4	1	2	12- 8	9 (+3)
Metalul Bocșa	7	4	0	3	14- 9	8 (0)
Unirea Alba Iulia	7	4	0	3	11- 7	8 (0)
Drobeta-Turnu Severin	7	4	0	3	9- 8	8 (0)
Armătura Zalău	7	4	0	3	12-12	8 (0)
Metrom Brașov	7	2	3	2	7- 6	7 (+1)
F.C. C.F.R. Timișoara	7	3	1	3	10-12	7 (—1)
U.T. Arad	7	3	1	3	8-10	7 (+1)
Gloria Reșița	7	3	0	4	9-10	6 (0)
Jiul Craiova	7	3	0	4	8-12	6 (0)
C.F.R. Cluj	7	3	0	4	11-19	6 (—2)
Metalurgistul Cugir	7	2	1	4	12-26	5 (—1)
Tractorul Brașov	7	1	2	4	8-12	4 (—2)
F.C. Oradea	7	1	2	4	4- 9	4 (—2)
Olimpia Satu Mare	7	1	1	5	8-13	3 (—3)

ETAPA VIITOARE: **Olimpia Satu Mare — Metalul Bocșa; U.T. Arad — F.C. Maramureș; Gloria Reșița — C.F.R. Timișoara; Metrom Brașov I.C.I.M Brașov; F.C. Oradea — Corvinul; Tractorul Brașov— Drobeta-Turnu Severin; Jiul Petroșani — Unirea Alba Iulia; Jiul Craiova — C.F.R. Cluj; Metalurgistul Cugir — Armătura Zalău.**

Victorie în extremis a severinenilor

F.C. Drobeta Turnu-Severin — Jiul Craiova 2-1 (0-0)

Simbătă, ora 11,00; stadion „Municipal"; teren bun; timp excelent pentru fotbal; spectatori peste 2.500.

Arbitri: Alex. Renghel — Fl. Danisa (ambii din Vaslui) și P. Cristian (Mediaș).

Observator: Mihai Ionescu (București).

Cartonașe galbene: Gugu.

F.C. DROBETA: Badea — ȘERBAN — Bălan (Mustață, 66); Goran, Pascu (Chiroceo, 74), — Sîrboiu Nicola, GUGU (cpt.), Stoica — Coman, Stănică.

JIUL: Firescu — Mohora — Andrei, Chimoiu, Bucur — GOICEANU, STROESCU, FIRĂNESCU, EZARU — Năstase (cpt.), DANARICU.

Au marcat: COMAN, din apropiere, după ce mingea expediată din corner de Gugu trece pe la Bălan; BUCUR, care trimite de la 35 m spre poartă, mingea sare în fața lui Badea și intră în gol peste portarul severinean, aflat în plonjon; GUGU, din lovitură de la 11 m, în urma faultului asupra lui Sîrboiu.

Jucătorul meciului: DORIAN GUGU și EMIL ȘERBAN.

Jocul a început în nota de dominare a gazdelor, care ratează două lovituri libere de la 25 m, prin Gugu (a doua fiind respinsă de Firănescu în corner). În primele 20 de minute, severinenii atacă, iar craiovenii resping cu mingi lungi expediate la întîmplare. Nicola ratează cea mai bună ocazie a reprizei în min. 21. Oaspeții încep să stea mai bine în teren. În primul minut al reprizei secunde cade primul gol, dar după numai altele nouă, severinenii se văd egalați. Mai ratează gazdele de două ori prin Gugu și Pascu și la cîrma jocului trec oaspeții. Foarte greu de apreciat din tribune, dacă faultul asupra lui Sîrboiu a fost în afara sau în interiorul careului de 16 m.

La sfîrșitul jocului, spectatorii (cei care au huiduit tot timpul partidei pe jucătorii și conducătorii severineni, neavînd încredere nici în cronicarii care au văzut jocurile bune ale echipei disputate în deplasare), aveau să aplaude o victorie în extremis, dar meritată a gazdelor. Cu regret aveam să aflu că jucătorul Gugu nu și-a mai găsit pe banca de rezerve aparatul cu care echipa severineană a fost fotografiată la începutul jocului. Cel ce l-a luat, știe oare că Gugu l-a cumpărat cu ... 300 de dolari? Poate l-a luat din greșeală!!!

SOREL MANAFU

VICTORIE DA, FOTBAL NU!

Unirea Alba Iulia — Tractorul Brașov 1-0 (1-0)

Simbătă, ora 11,00, stadion „Cetate" spectatori 2.000; timp frumos; gazon foarte bun.

Arbitri: G. Căprărescu, D. Vasile, G. Andrei (toți din București).

Observator: N. Lăzărescu — București.

UNIREA: SELIUG — TĂMAȘ — Dobra, Bran, Sipoș — STOICA, Mincu, Corpodean, NICHIMIȘ (cpt.) — G. Mărginean, Mitracu.

TRACTORUL: UNGUREANU — RIZEA — Fekete (32, V. Adrian), P. LUCIAN, Moldovan — Ghioane, Curican (80, Decu) — Pancu, Brașoveanu — Gnandt, Bodor.

Cartonașe galbene: P. Lucian, Rizea, Mincu.

A marcat: CORPODEANU (min. 16) cu un șut plasat din afara careului.

Jucătorul meciului: UNGUREANU.

Meciul de la Alba Iulia a fost unul tipic campionatului românesc, divizia A, adică ... foarte slab. Este de remarcat faptul că, în prima repriză, nu am surprins decît trei faze mai spectaculoase, restul partidei jucîndu-se haotic, de ambele părți.

În minutul 14, C. Stoica execută bine o lovitură liberă de la 18 m, mingea lovește zidul advers și la o traiectorie ciudată, căzînd pe transversala porții brașovene. În faza imediat următoare, Bodor, cel mai periculos atacant brașovean, pătrunde în careu, talonat de către Bran, șutează plasat, însă Seliuc reține cu siguranță. Spre sfîrșitul primei reprize, Nichimiș face o cursă solitară de 40 m, centrează la G. Mărginean, care ratează incredibil. Se spera ca pauza să fie un sfetnic bun pentru ambele echipe, însă n-a fost deloc așa, practicîndu-se în continuare același joc haotic, dezordonat, de angajament fizic.

În min. 60, Bodor ratează cea mai mare ocazie a oaspeților, șutînd de la 20 m, excepțional și dînd ocazia lui Seliuc să se remarce.

Patru minute mai tîrziu este rîndul uniriștilor să rateze o bună situație, prin Nichimiș, care primește o centrare de la Dobra, și reia din plonjon cu capul însă prea slab pentru a-l învinge pe goalkeeperul brașovean.

În min. 78, același Nichimiș șutează puternic de la 20 m, însă Ungureanu respinge printr-un plonjon acrobatic.

În concluzie, o partidă de slab nivel tehnic, în care gazdele au cîștigat meritat, iar oaspeții și-au atins scopul, luptîndu-se pentru un scor cît mai redus.

Arbitrajul, prestat de brigada bucureșteană, a fost la înălțime, jocul neridicînd probleme deosebite.

FLORIN ROMAN

ÎNTR-O SCURTĂ

ANGELO

„LA BÜRGSTAD

CLUBULUI CU

REPORTER: Angelo, sîntem la două luni după ultima noastră discuție. Erai, atunci, în febra plecării și se vedea la tine o oarecare neliniște. Era normal, erau emoțiile inerente oricărui nou început. Cum a ieșit, pînă la urmă?

ANGELO FOALE: A ieșit foarte bine. Sînt legitimat la F.C. BURGSTADT — așa cum vă spuneam atunci — și, după nouă etape, am deja 6 goluri marcate, din care două din penalty. Echipa activează în Oberliga, adică a treia divizie valorică. Să știi că de la acest nivel, în Germania, au plecat fotbaliști de talia lui Thon.

REP.: Pe ce post joci?

A.F.: Ca și la CFR, vîrf stînga. Echipa evoluează în formula 1—1—2—5—2, adică cu libero și doi fundași la marcaj. În funcție de fază, cei doi laterali vin în spate, pentru a marca mijlocașii adverși, sau pleacă în față, atunci cînd echipa este în atac.

REP.: Hai să scăpăm, de la început, de o întrebare penibilă. Cît cîștigi?

A.F.: De ce să fie penibilă? Nu mă îmbogățesc, dar eu sînt mulțumit. Am un salar fix de 2000 DM, la care se adaugă primele de joc, care sînt și ele în jur de 200-300 DM. La patru meciuri pe lună, fă și tu un calcul.

REP.: Unde locuiești? Stai la hotel?

A.F.: Nu, am primit un apartament cu trei camere; așa că vreau să-mi duc nevasta și fetița.

REP.: Cum te-ai integrat în jocul echipei?

A.F.: Este foarte bine atunci cînd marchezi. Sînt vîrf, așa că meseria mea este să dau goluri. Asta e tot ce contează la ei. Dacă îmi fac meseria, nu mă întreabă nimeni unde am fost aseară. Două etape n-am marcat, și am fost trecut pe banca de rezerve, intrînd mai tîrziu în joc. Este un campionat foarte dur, nu atît prin tehnică, cît prin pregătirea fizică și angajament.

REP.: Cum sînt antrenamente-

IN EXCLU

FOTBALISTA NUMĂ

VICTORIA

În urmă cu 20 de ani, în România a apărut — la început ca o curiozitate — fotbalul feminin. Timp de doi ani, s-au desfășurat și campionate naționale. Echipele, purtau nume frumoase: Juventus, Venus, Carmen, Felix, etc., și erau patronate, îndeosebi, de întreprinderile textile sau producătoare de cosmetice. Experimentul a esuat nu atît datorită lipsei valorilor, cît, mai ales, lipsei interes din partea celor care trebuiau să se ocupe de organizare. În urmă cu 3 ani, ramura feminină a fotbalului a cunoscut un nou start. De data aceasta, sub semnul unei mai bune organizări. Antrenori calificați, arbitrii divizionari, federație, jucătoare transferate — deja — în Italia, un cuplu gen „Dinamo—Steaua" — CFR Craiova și ICIM Brașov — care a monopolizat lupta pentru titlul de campioană. Cam acesta este peisajul fotbalului nostru feminin.

Acum 20 de ani, vedeta incontestabilă a soccerului frumos era Puica Lazăr (Venus București). Astăzi, cea mai cotată jucătoare este Simion Victoria — CFR Craiova — fostă handbalistă divizionară la același club.

— Rep.: Spune-mi te rog, cum de te-ai decis să te „transferi" de la handbal la fotbal?

— S. V.: Fotbalul a fost întotdeauna pasiunea mea, însă nu am avut unde să-l practic. Cînd s-a înființat campionatul feminin, m-am decis să fac trecerea, dar cu mare greutate. Am jucat foarte mulți ani handbal și despărțirea nu a fost ușoară.

— Rep.: Conducerea secției d handbal s-a opus „dezertării" tale

S.V.: Nu s-au opus, a miz poate pe faptul că plăcîndu-mi mu și handbalul voi reveni asupra ho tărîrii mele.

— Rep.: În urmă cu 5—6 ani, ma rele handbalist Vasile Stîngă afirm că nivelul drepturilor, al recompen selor echipierilor săi de la Steaua î anul în care au cîștigat CCE, nu de pășea pe cel al unei divizionare „C la fotbal. Care este situația unei ju cătoare de fotbal, a unei echipe frun tașe în prima ligă feminină?

— S. V.: Fiind la un început d drum, nu putem avea pretenția unc condiții identice cu a echipelor mas culine de aceeași categorie. Pot s spun însă că beneficiem de o seri de avantaje, cel puțin noi cele d la CFR Craiova, deloc de neglijat.

— Rep.: Aveți statut de profesio niste?

GHEORGHE

„Sînt un om obi

să și g

REP.: Gheorghe Borugă ai fost unul din acei jucători care au fost fideli unei echipe. D-ta ai fost un fotbalist fidel Astrei. Cu excepția unui sezon la Gloria Reșița, ai jucat numai la această echipă. După încheierea activității fotbalistice ai devenit antrenor. Cînd ți-ai început cariera de antrenor și ce echipe ai condus pînă acum?

Gh. B.: După absolvirea cursului de antrenori din anul 1988, un an am fost antrenor la Victoria Felnac, după aceea antrenor principal la C.S. Astra, împreună cu Mircea Leac și mai tîrziu cu Marius Drăgucean. De anul trecut sînt antrenor principal la CPL Arad, iar de trei săptămîni, antrenor secund la UTA.

REP.: Puțini își mai amintesc, dar în campionatul 1990—'91, ai avut un sezon foarte bun, cînd fiind antrenor la C. S. Astra, echipa a fost la un pas de promovare în divizia A.

Gh. B.: De fapt am avut trei sezoane bune: am promovat echipa în diviza B, în sezonul următor echipa s-a clasat pe locul șase, iar în campionatul '90—'91, am fost foarte aproape de promovare. Visul meu a fost spulberat de cele două echipe arădene, F.C. Arîș și UTA, care ne-au învins în partidele directe, prin această dîndu-se posibilitatea echipei ASA Tg. Mureș să promoveze în divizia A.

REP.: Ești un antrenor controversat, unii te apreciază, alții îți min malizează meritele. Mai mult, ai fo acuzat că ai fost implicat în litigi Sticla Turda — Minerul Ștei.

Gh. B.: Mi-am făcut un obicei atunci cînd am posibilitatea, să u măresc adversarul din etapa viito re.

Într-adevăr, am fost prezent partida cu pricina, dar de la a sta tribună să privești un joc și a implicat în această afacere, e o ca tare lungă. În ceea ce privește cal tățile mele de antrenor, sînt un o obișnuit, care poate să și greșească dar poate am și eu unele merite cîr

ZITĂ, ACASĂ

FOALE:

ȘI PATRONUL

ĂRĂ BILET"

? Mai grele decît la noi ?

A.F. Nu pot să spun că e mai u, dar totul se face mai intens. lucrează mult individual. De mplu, eu, la fiecare ședință, rez separat, o jumătate de oră nte și una după. Se pune ac- t pe jocurile cu mingea, care si- lează diferite faze de joc. Ju- n 5-5 sau 6-6, și exersăm atacul, apărarea. Așa ceva făceam și România, dar vreau să spun că , la Burgstadt, la aceste jocuri punse osul. Jucăm de parcă am în finala Cupei.

EP.: Vorbeai de angajament e. Asta înseamnă și duritate ?

Cum se joacă în meciurile oficiale, cu miză mare ?

A.F.: Aspru — chiar foarte aspru — dar în limitele regulamentului. Din cîte am văzut eu pînă acum, arbitrajele sînt foarte corecte, adică nemțești, ce mai ?! Dacă-ți spun că observatorul își cumpără bilet și stă în tribună, mă crezi ? De fapt și patronul clubului își cumpără bilet, pentru a da exemplu.

REP.: Că doar tot în buzunarul său intră. Spune-mi altceva : cum sînt ziariștii ?

A.F.: Gazetarii au putere foarte mare, în Germania, dar totodată și o mare răspundere. Nu scriu decît lucruri de care sînt absolut siguri. Nu se ocupă cu bîrfe și can-canuri.

REP.: Cum te-ai integrat social ? Vreau să spun, ți-ai făcut prieteni? Ai în zonă jucători români ?

A.F.: Singurătatea este una din marile probleme — poate singura cu adevărat mare — ale românilor care lucrează în străinătate. Am noroc că, nu departe de mine, stau foștii arădeni Mullroth și Schweininger. Important este că am trecut repede peste perioada de adaptare și sper să rezist, cît mai mult, în Germania. Stepanovici, de la Eintracht Frankfurt, se interesează, din cînd în cînd, de mine. Sper să fie un semn bun

IOAN DORIN VOINEA

ITATE

UNU, A ROMÂNIEI

SIMION

— S. V.: Nu chiar. Ar fi culmea după 3 ani de la înființare să devim profesioniste. Avem însă scoae din producție, salarii foarte bu-

— Rep.: Știu că ai fost curtată de ipe de peste hotare. Cum de nu dat curs ofertelor ?

— S. V.: Da, am fost solicitată de ipe în Italia și Grecia. Că nu s-a olvat nimic, nu sînt eu de vină. fost alții care au ținut cu tot dinsul să nu devin o „stranieră".

— Rep.: Cine ți-a pus bețe-n roa- ?

— S. V.: Lasă, nu are acum nici mportanță. O să-ți spun altădată.

— Rep.: Spune-mi te rog cum es- „joaca" pe la voi ? Vă mai loviți, mai trageți de păr ? Ați copiat a de la băieți ?

— S. V.: Credeam că știi expre- : „fotbalul nu-i joc de domnișoa- '. La început a fost cum a mai t, acum se joacă la „rupere" ca și în campionatele bărbătești. Sînt cîteva orașe, Bistrița, Suceava de exemplu, unde ți-e groază să joci. Cele de acolo sînt renumite, cum erau pe vremuri renumiți cei de la Jiul, Sighetul Marmației, etc. Acolo și spectatorii sînt foarte răi. Nu concep ca fetele „lor" să piardă.

— Rep.: Cum sînt spectatorii care urmăresc jocurile feminine. Cum se comportă ? Folosesc anumite expresii... știi tu de care ?

— S. V.: În general, publicul se comportă ca și la jocurile băieților. Nu pot face diferențieri. Un aspect însă țin să remarc, la jocurile importante vin cîte 7—8—9 mii de spectatori. Media nu depășește 1.000-1200 de spectatori.

— Rep.: Cum sînt arbitrajele la voi ?

— S. V.: Tot ca la băieți. Adică nu cum ar trebui. Afară, dacă ai norocul să dai peste un „gâzdar", te fură — ca-n codru. Oricum sînt obișnuită, din campionatele de handbal. Știi și tu, doar ai stat 10 ani pe banca „suspinelor", în campionatul de handbal. Numai că în timp ce pe tine nu prea te afectau cartonașele și suspendările, pe care le luai, pe noi ne costă orice ieșire, orice suspendare. Nimănui nu-i place tușa.

— Rep.: Ce planuri, de viitor ai ?

— S. V.: Pe plan intern, să contribui la un nou titlu al echipei mele, iar la nivel de națională, trebuie să facem uitată eliminarea din primele calificări disputate de noi. În rest, vom trăi și vom vedea.

LUCIAN GHEORGHIU

ORUGĂ:

iit, care poate

ească"

33 ani, antrenor fiind, am promo- echipa Astra în divizia B.

REP.: Nu demult antrenorul Fla- s Domide spunea în interviul a- dat săptămînalului nostru, că are tine un bun colaborator, de cele i multe ori ccompletîndu-vă reci- c. Aceasta este realitatea?

Gh. B.: Într-adevăr ne înțelegem e, dar mai avem mult pînă să rnăm o disciplină în joc pentru echipă fanion, a unui oraș de ta- Aradului. Uneori însă eu privesc fel anumite probleme legate de biție, dăruire și de relația antre- -jucător.

REP.: Să înțeleg, că ești un antrenor intransigent ?

Gh. B.: Da și nu, am niște idei fixe legate în primul rînd de relația amintită, relația jucător-jucător și respectarea cu strictețe a programului și a disciplinei.

REP.: În acest moment ești antrenor secund la UTA și antrenor principal la CPL Arad. Poți face față acestor solicitări?

Gh. B.: Da. Lucrez de la șapte dimineața, la șapte seara, m-am legat sufletește de băieții de la CPL, așa că nu pot să renunț, mai ales că împreună sîntem datori cu o promovare, iar la UTA am venit la solicitarea antrenorului Flavius Domide!

REP.: Faptul că subliniezi acest fapt, să cred că numai Flavius Domide a sugerat această soluție?

Gh. B.: Cu mine a vorbit numai Domide. Vreau să subliniez că sînt antrenor la două echipe, dar la această oră nu am cu nici una contract. Vreau să fiu pe viitor antrenor la o singură echipă.

REP.: După părerea ta, echipa UTA are șanse pentru promovare?

Gh. B. Categoric da. Echipa noastră trebuie să-și revină o dată. Are un lot valoros și va avea un cuvînt greu de spus pe viitor.

OVIDIU PĂCURARIU

FOTBAL • DIVIZIA A • FOTBAL

Maradona evoluează la Bocșa

Metalul Bocșa — F.C. Bihor 2-0 (2-0)

Sîmbătă, ora 11, stadion Metalul, timp foarte frumos, teren bun, spectatori 699, cel de al 700-lea fiind unul și același scandalagiu, ce continuu umbrește fair play-ul celorlalți spectatori din tribune, prin cuvintele triviale adresate „oricui" și prin „bîta" cu care sînt amenințate persoanele care nu-i convin.

Arbitri: Theodor Badea — Ion Mureșan, Petre Iliescu (toți București).

Observator: Ștefan Miu (București).

Cartonașe galbene: Pănescu, Marișescu, Ulici, Ganea.

METALUL: Perian — MURAR (cpt.) — COSTESCU, BANU, COSTACHI — Marișescu Talpeș, Zah, Olariu — Caimac (Țigla, min. 80) PĂNESCU.

F.C. BIHOR: BALAZS — Sălăjan — Ulici, Ciocan, Ganea — Ivan, Dorha, D. POP (cpt.), Costea (V. Pop, min. 51, Voinea, min. 75) — Borza, DINU MOLDOVAN.

Au marcat: CAIMAC (min. 26) din careul mic, după un șut al lui Pănescu în piciorul lui Ciocan și PĂNESCU (min. 44), care bine lansat de Banu l-a „executat" pe Balazs cu un șut la firul ierbii de la 20 de metri.

JUCĂTORUL MECIULUI: COSTACHI (un „oriundi" ce n-a greșit nici-un pas spre coechipierii săi).

• Situație similară ca-n ultima etapă de pe teren propriu: trenul Reșița—Timișoara în trecere pe lîngă stadion în același timp cu execuția unui corner de către Marișescu din același colț de teren, de unde a marcat în meciul cu Tractorul Brașov. Nimeni n-a mai tras însă semnalul de alarmă, trenul n-a mai oprit și nici Marișescu n-a mai marcat direct din corner...

• Avertizați de „cazul Electroputere" (de la 0-6 în cupe la 1-0 cu Steaua), elevii antrenorului Marin Oprea au privit cu multă seriozitate meciul cu F.C. Bihor, echipă ce fusese înfrîntă cu 1-3 pe teren propriu în etapa precedentă • Punctul „forte" de această dată al bocșenilor a fost apărarea imediată care s-a opus cu mult succes incursiunilor puținilor „mohicani" rămași la echipa orădeană: Dinu Moldovan și Borza. • Astfel punctul nevralgic al gazdelor — portarul — n-a fost încercat decît o singură dată în repriza a doua cînd Perian a prins (cu destulă greutate) un șut executat de Pop Dumitru. • În schimb, la poarta cealaltă, Balazs a fost supus unor încercări deosebit de grele, în ciuda celor două goluri primite, el s-a opus la cel puțin alte 6 „bombe" expediate de Panescu, Talpeș, Olariu și Marișescu • Artizanul victoriei celor de la Bocșa poate fi socotit Costachi, cel care a anihilat toate acțiunile oaspeților de pe dreapta terenului, contribuind și la înscrierea primului gol, cînd după o schemă bine exersată la antrenament l-a servit pe Pănescu în careu • A urmat un șut în piciorul lui Ciocan și mingea ricoșată a fost introdusă în plasă de Caimac • Panescu a încris cel de al 5-lea gol al său în acest campionat, dorința lui de a marca din orice situație fiind sancționată, însă cu cartonaș galben, atunci, cînd în „stilul" Maradona a deviat cu mîna mingea din fața lui Balazs. • Echipa orădeană s-a comportat „lamentabil" (a fost expresia lui Bigan, de după meci), ea fiind doar umbra acelei echipe care se lupta pentru promovare • Este adevărat că au lipsit Ovidiu Lazăr și Pap (cu pretenții de a evolua numai la eșaloanele superioare) dar și la gazde a absentat un om de bază — Videscu — pentru care însă antrenorii au găsit soluții eficiente de suplinire. • Cu rezultatul obținut, bocșenii au dovedit că sînt foarte greu de întrecut pe teren propriu, iar în deplasare așa cum au demonstrat-o ,greu de depășit.

PETRU FUCHS

UN DERBY PENTRU LIGA NAȚIONALĂ

Corvinul — Jiul Petroșani 1-0 (1-0)

Simbătă, ora 11, stadion : „Corvinul" ; Teren bun ; Timp foarte bun pentru fotbal ; spectatori : 7.000.

Au arbitrat : I. Toma (Piatra Neamț), Ifrim Costel și Minea Bonca (ambii București) ; observator federal : Gheorghe Ola.

Cartonașe galbene : Bozga, Stereau, Gabor, E. Marian (Corvinul), Huza și Gaspar (Jiul).

A înscris : TITA (min. 35), în urma unui corner executat de Gabor.

CORVINUL : IONIȚĂ — Bejenaru, STEREAN, HAIDINER, Bozga — BARDAC, Chezan, TITA, MARIAN (min. 89 Păcuraru) — PETCU, GABOR (min. 85 Crăciun).

JIUL : GHITAN — CAMARAȘAN, GAȘPAR, Huza (min. 68 B. POPESCU), DODU — Cioabă, RADU, Stoica, Cristescu — MILITARU, Milenovici (min. 46, HENZEL).

Jucătorul meciului : GHITAN.

• Atmosferă napolitană, în tribune. Două galerii numeroase și-au susținut frenetic, timp de 90 de minute, favoriții. • Joc de nivel european în teren (nu este nici o exagerare). Practic, din toate jocurile urmărite în această toamnă, jocul de la Hunedoara este întrecut ca valoare doar de „Dinamo—Rapid". • Ambele echipe au demonstrat că au posibilități de a evolua, fără probleme, în prima ligă, fiind „peste" Reșița, Progresul, Farul, Brașov, Bacău, Brăila, Ploiești. • S-a jucat pe „viață și pe moarte", fără a se depăși, însă, limitele regulamentului. • Oaspeții au jucat, și ei, de la început, pe cartea atacului (raportul șuturilor la poartă fiind edificator : 16—11 pentru gazde), portarul Ioniță evidențiindu-se, pentru a nu știu cîta oară, în acest sezon. • În prima repriză, fazele de atac s-au succedat, cu rapiditate, la ambele porți ; un plus calitativ pentru Corvinul care, prin „dispecerul" Petcu, și-a creat mai multe situații de a marca. • În repriza a doua, hunedorenii au avut 30 de minute de foc ,în care și-au sufocat adversarul, însă au avut în față un portar, Ghițan, care a apărat ca... Lung la Florența, în 1982 / • Majorării scorului i s-au opus și „barele", în număr de 5 și ratările, din poziții mai mult decît favorabile. • La ora actuală, Corvinul practică un fotbal modern. Jucătorii nu mai sînt „legați" de posturi. Fundașii centrali vin deseori la finalizare, E. Marian efectuează „raiduri" pe ambele extreme, iar mijlocașul ofensiv Petcu apare, din cînd în cînd, și pe post de libero. Echipa din Valea Jiului este mult schimbată în bine, posedînd individualități de marcă ca Ghitan, Dodu, Militaru, Milenovici, Henzel, fapt care îi va permite să se bată pentru întîietate cu Corvinul, fiind practic favorita numărul 2 a seriei. • Deși miza jocului a fost foarte mare, „legile" fair-play-ului nu au fost încălcate, minutul 91 răsplătind ambele garnituri, cu meritate aplauze. • Contrar „tradițiilor", nu s-au înregistrat incidente între susținătorii celor două echipe ; după joc numeroșii tifoși adverși își dau întîlnire la o bere, în preajma stadionului.

LUCIAN GHEORGHIU

Fotbal C - Timis

Etapa a VI-a

ELIMINAREA REZERVEI

• Deşi oaspeţii şi-au adjudecat 9 din cele 16 puncte puse în joc, singura surpriză este victoria Diniaşului la Periam, echipa lui C. Manolache (egalată, de la 2-0) înscriind golul victoriei în ultimele minute, la o neînţelegere a apărătorilor localnici„ Oricum noii veniţii Bagiu (Obilici), Dobrişan, Hausler şi Gheban (Electrica) au schimbat faţa echipei din Diniaş.

• Că Tomnaticul a dispus în deplasare de Obilici — ni se pare normal, dată fiind diferenţa de valoare şi pregătire dintre cele două echipe, în ciuda faptului că jocul a fost slab, iar gazdele au ratat un penalty la 0-0, prin Jurcă. Acesta a devenit mai tirziu singurul eliminat (pentru lovirea adversarului) al acestei etape.

• Nu mai vorbesc de scorul net cu care FZB, foarte bine pusă la punct, a învins la Deta, chiar dacă în elanul începutului de partidă localnicii au irosit două bune situaţii. Principala urmăritoare, Electrica, a învins meritat, dar, mult mai greu decît se aştepta pe Victoria Azur, acuzînd la sfirşit faptul că arbitrul e un fost jucător al FZB-ului, dar uitînd că aceasta trebuia să-l elimine pe Deac, pentru riposta violentă la un fault de joc şi apoi lovirea „centralului« peste mîna cu cartonaşul galben. În rest, arbitrajul a fost corect, deşi oaspeţii au acuzat un fault la portar la primul gol. În schimb, e drept că cei care răspund de delegările arbitrilor erau datori să evite suspiciunile. Simbătă, cele două fruntaşe ale clasamentului, ambele practicînd un fotbal de excelentă calitate, se vor întîlni în derby-ul turului, pe terenul din Freidorf.

• Cînd spuneam că a fost un singur eliminat l-am uitat pe Dejeu (Giarmata), care, rezervă, fiind, a fost expulzat din incinta terenului de către arbitru, pe care îl insultase de pe bancă. Ne amintim că Dejeu are la activ multe asemenea „ieşiri" făcînd mai mereu notă discordantă cu atmosfera de fair-play de la Giarmata.

Furnirul Deta — FZB 0-5 (0-2). Todea (2), Lupuţiu (2), Barc. Arbitru : N. Grigorescu.

Electrica — Victoria Azur 2-0 (0-0). Sorescu, Mureşan. Arbitru : I. Macău.

Avîntul Periam — Partizan Diniaş 2-3 (0-2). Arbitru : C. Bălănescu.

Obilici Sînmartinu Sîrbesc — Unirea Tomnatic 0-1 (0-0). Căprărescu. Arbitru : I. Mureşan.

Laminorul Nădrag — Şoimii Textila 2-0 (2-0). Iove, Grosz Arbitru : Gh. Cuteanu. Joc de o sportivitate desăvîrşită, foarte echilibrat, de bună calitate, la care a contribuit din plin „centralul", intransigent din start faţă de „intimidări" şi imun la simulări. Oaspeţii au jucat foarte bine după pauză, un rezultat egal fiindu-le la îndemînă.

Timpuri Noi Giarmata — Modern 5-2 (2-2). Arbitru : I. Spătaru. Joc echilibrat în prima sa parte, victorie deplin meritată în cele din urmă.

Tehnoleman — Dacia 3-3 (1-3) .Lixandru (11 m) Bledea (2 — ultimul din 11 m) — Suboni, Olasz, Koller. Arbitru : I. Dorgoşan.

„Primul meci disputat pe propriul gazon, omologat în cursul săptămînii trecute, de gazde, care şi-au disputat jocurile de „acasă" pe arena din Freidorf, a FZB-ului. Oaspeţii au ratat o victorie datorită superficialităţii de după pauză, dar şi gazdele au comis cîteva gafe în apărare. Prin urmare, rezultatul echitabil. Două penalty-uri just acordate. Totuşi, I. Dorgoşan a scăpat jocul din mînă pierzîndu-se în discuţii inutile cu jucătorii, tolerînd protestele acestora (în special ale portarului oaspeţilor) şi ale „băncilor« şi acordînd cu uşurinţă lovituri libere în jurul careului de 16 m.

Ceramica Jimbolia — Unirea Sînnicolaul Mare 0-2 (0-0). Arbitru : L. Roşoga. Oaspeţii au învins pe merit o echipă debusolată, nesprijinită, care a început partida în 10 jucători, pentru ca apoi să-l introducă pe al 11-lea, „pe fals".

• Nu vor juca etapa viitoare, pentru cumul de cartonaşe galbene : Gh. Gh. Mureşan şi O. Deac (Electrica), N. Todea (FZB), Fl. Todea (Diniaş), Fl. Galea (Deta) şi M. Bataniat (Periam). S-ar putea ca lista să fie mai lungă, dar pînă la această oră nu au sosit la A.J.F. ultimele 3 rapoarte de arbitri.

Analizînd clasamentul observăm că la cei doi „poli" se află echipe cu maximum (12) şi respectiv minimum (0) de puncte. Se mai poate remarca o eşalonare pe 3 grupe a echipelor : cvartetul din frunte, urmat de un pluton echilibrat, iar în coadă Ceramica, alături de care Periam se străduieşte să prindă plutonul.

VL. SINITEANU
M. DURA

Auto F.Z.D.	6	6	0	0	27- 6	12	(+8)
Electrica	6	5	1	0	26- 3	11	(+5)
Nădrag	6	5	0	1	16- 3	10	(+2)
Unirea Tomnatic	6	5	0	1	16- 7	10	(+6)
Giarmata	6	3	2	1	14-10	8	(0)
Dacia	6	2	2	2	12-11	6	(0)
Modern	6	2	2	2	7- 9	6	(0)
Deta	6	2	1	3	11-15	5	(—1)
Obilici	6	2	1	3	8-12	5	(—1)
Tehnoleman	6	1	2	3	8-11	4	(—2)
Victoria Azur	6	2	0	4	8-13	4	(—2)
Textila	6	2	0	4	7-16	4	(—2)
Unirea S. M.	6	2	0	4	6-15	4	(0)
Diniaş	6	1	2	3	7-23	4	(—2)
Periam	6	1	1	4	11-12	3	(—5)
Jimbolia	6	0	0	6	7-28	0	(—6)

PROPUNERE PENTRU A.J.F.

Poate ar fi indicată programarea derby-ului FZB — Electrica, de simbătă, pentru ora 16, astfel ca acest atractiv meci să poată fi urmărit şi de jucătorii, antrenorii şi conducătorii celorlalte echipe.

Fotbal C - Arad

AVALANŞĂ DE GOLURI...

Etapa de simbătă s-a caracterizat printr-un număr mare de goluri, treizeci şi două ; ce-i drept, o treime s-au marcat într-un singur meci : Crişul Chişineu Criş — ICRTI Arad. Echipele din fruntea clasamentului şi-au respectat condiţia, învingînd în deplasare echipe care pierd greu puncte acasă. Nici de această dată, echipa ICRTI nu a reuşit să marcheze nici măcar un gol, avînd în schimb treizeci şi opt de goluri încasate. De pe acum se prefigurează un duel interesant între echipele Agroindustrial Curtici, Olimpia ISD Arad, Vestpetrom Pecica şi CPL Arad.

Unirea Şofronea — Gloria Ineu 2-1. Victorie la limită, a echipei gazdă, într-un joc fără probleme pentru arbitrii V. Ciurescu, M. Berindei şi I. Manuşov.

Au marcat : M. Boicu şi Nadim, respectiv, Nicodim.

C.F.R. Arad — Şoimii Pîncota 5-0. Scorul ne scuteşte de comentarii. Au marcat Micula (3) Barb şi Papp. De remarcat, că oaspeţii au contestat dreptul de joc al jucătorului Micula, cedat nu demult de... Pîncota ceferiştilor arădeni !

Au arbitrat Herţeg, Gornic şi Branc.

Vestpetrom Pecica — Mureşul Zădăreni 1-0

Victorie à la Pyrus, obţinută de gazde, în ultimul minut de joc (şic), din lovitură de la 11 m, transformată de Mezin Ozon. Au arbitrat M. Axente, Fr. Csecsi şi V. Enoiu.

Crişana Sebiş — Agroindustrial Curtici 0-3.

Victorie surprinzătoare, prin proporţiile scorului, a liderului. Au marcat : Moldovan, Simandan şi Ciumedean. Au arbitrat : M. Bondar, P. Mihuţa, I. Vale.

Crişul Chişineu-Criş — I.C.R.T.I. Arad 11-0. Victorie lejeră a gazdelor care au marcat prin Jurcă (4), Ruszka (2), E. Popa (2), Jivan, Mihoc şi M. Miron. Au arbitrat : M. Copil, Mureşan şi Belle.

Victoria Ineu — Victoria Nădlac 2-1. Încă două puncte, adăugate la zestrea gazdelor. Au arbitrat : M. Crişan, V. Havaşi şi C. Giurgiu.

C.P.L. Arad — Blănarul Arad 5-0. Oaspeţii nu au rezistat atacurilor gazdelor, chiar dacă l-au avut în teren pe antrenorul lor, A. Blaj.

Au marcat : Tătaru (3), M. Petcuţ şi Vinătoru.

Au arbitrat : Fl. Romanescu, C. Tiulea şi I. Takacs.

OVIDIU PĂCURAR

CINE NU ARE BĂTRÎNI...

Gloria Arad — Olimpia ISD Arad 0-1 (0-0)

Simbătă ora 17 ,sadion Motorul, teren acceptabil, timp frumos, spectatori 100.

Arbitri : D. Ologeanu — Forton şi Huţ.

Cartonaşe galbene : Ungur, Julan, Pîrvu şi Filip.

Gloria Arad : Tirsin — Domide jr. — Julan, Lupei, Ungur — Ciuciufară (min. 80 Jurcuţ), Romanski, PÎRVU, Negrea (min. 67 Poenaru), M. HLISTEI, Gh. Hlistei.

Olimpia ISD Arad : BUJOR — MAGHIŞ — Farkas, Filip, S. Lingurar — Lazăr (cpt.), Popescu (84 Muj), Cr. AVRAM, Leşan — Dascăl, BOROS.

Jucătorul meciului : Maghiaş.

A marcat : DASCĂL (min. 73) în urma unei pătrunderi frontale spre poartă, ajutîndu-se şi de coate, şutînd la colţ în stînga portarului.

Victorie meritată a oaspeţilor, care au ştiut să speculeze erorile gazdelor. Ei s-au grupat bine în jurul celor patru „bătrîni" Lazăr, Filip, Leşan şi Maghiş, contraatacînd periculos de fiecare dată, ratînd ocazii mari prin Boroş, Cr. Avram şi Filip, ultimul ratînd la scorul de 0—0 de la numai 3 m. În plus au beneficiat din nou de acest mereu remarcat portar, A. Bujor, care a avut intervenţii sigure la atacurile gazdelor purtate îndeosebi de fraţii Hlistei. Gazdele au mai ratat o mare ocazie de gol prin tînărul Poenaru, care a şutat de două ori consecutiv din careu, dar de fiecare dată Bujor a respins. La faza golului, Dascăl a pătruns printre apărători făcîndu-şi loc cu coatele, aceştia au ezitat aşteptînd probabil fluierul izbăvitor al arbitrului Dan Ologeanu care aflat aproape de fază a considerat regulamentară intervenţia atacantului. În rest, jocul nu a ridicat probleme deosebite arbitrilor, gazdele avînd meritul că deşi învinse au jucat sportiv. Prin această victorie Olimpia ISD Arad se menţine pe locul secund în clasament, avînd acelaşi număr de puncte cu prima clasată.

OVIDIU PĂCURARIU

DIVIZIA C — ARAD

Unirea Sofronea — Gloria Ineu	**2—1**
CFR Arad — Şoimii Pîncota	**5—0**
Vestpetrom Pecica — Mureul Zădăreni	**1—0**
Crişana Sebiş — Agroindustrial Curtici	**0—3**
Crişul Chişineu Criş — ICRTI Arad	**11—0**
Victoria Ineu — Victoria Nădlac	**2—1**
CPL Arad — Blănarul Arad	**5—0**
Gloria — Arad — Olimpia ISD Arad	**0—1**

Fotbal C - Caras Severin

Etapa a 5-a

LIDERUL SE DISTANŢEAZĂ

Minerul Moldova Nouă — Comerţul Moldova Nouă 2-0 ; Energia Poiana Mărului — Metalul Topleţ 2-1 ; Foresta Caransebeş — Metalul Oţelul Roşu 1-1 ; Hercules B. Herculane — Nera Bozovici 2-1 ; Mecanizatorul Ciclova — C.F.R. Caransebeş 5-4 ; Foresta Zăvoi — C.S.M. Reşiţa II 3-0 ; Muncitorul Reşiţa — Minerul Oraviţa 0-2.

Echipa oräviţană, care a ratat calificarea în eşalonul superior, se pare că revine la linia de plutire, învingînd pe deplin meritat, o echipă reşiţeană alcătuită realmente din jucători „muncitori".

Au înscris : Crăciunel (44) şi Băcilă (63). Excelent arbitrajul bocşanului Grili.

Comisia Jud. a Arbitrilor i-a suspendat pe cîte 4 etape pe arbitrii Jurcovici (Bocşa), pentru vicierea rezultatului meciului C.F.R. Caransebeş — Metalul Topleţ (acordarea unui penalty pentru gazde în cele 5 minute de prelungire inventate, ca şi penalty-ul de altfel) şi Miuţ (Anina), pentru prezentarea cu întîrziere la meciul Foresta Caransebeş — Comerţul Moldova Nouă, fiind pe deasupra şi într-o stare avansată de „oboseală".

PETRU FUCHS

EURO CHAMP

ANGLIA

THE REDS SÎNT ÎN CORZI

Mai rău decît atît nici că se putea pentru cei 29574 spectatori de pe Anfield: la prima apariție între buturi a lui Bruce Grobelaar, băieții lui Souness au suferit a 3-a înfrîngere consecutivă datorită jocului slab al apărării și ieșirilor inoportune ale portarului. Și concitadina Everton este la al 4-lea eșec consecutiv după un 0-2 hotărît într-un interval de 60 sec la Leeds, cu același scor pierzînd și Oldham la Ewood Park datorită minunii... Shearer (10 goluri în 10 meciuri). Echipa sa, Blackburn Rovers, a urcat pe locul 2 și datorită egalului realizat de Coventry la Highfield Rd. în derby-ul cu lidera Norwich care a cîștigat aici o singură dată (în 1980) în ultimii 28 de ani! A fost un meci bun în care cei mai tehnici au deschis scorul prin Ian Crook după o combinație Culverhouse — Newman, Coventry egalînd printr-un gol „pur genial" după părerea managerului Bobby Gould al internaționalului de 19 ani din Zimbabwe, Peter Ndlovu. Au jucat: COVENTRY: Ogrizovic — Borrows, A. Pearce, Williams, Atherton, Sansom, — Hurst-McGrath, Ndlovu — Rosario (77, Babb) Gallacher; NORWICH: Gunn — Culverhouse, Polsten, Bowen, Phillips — Crook, Newman, Sütch, Goss — Robins, Sutton.

Luni la City Ground în ultimul meci al etapei a IX-a: NOTT'M FOREST — COVENTRY 1-1. Clough (67) — Rosario (45).

Sîmbătă:

BLACKBURN ROVERS — OLDHAM 2-0. Shearer (31), Ripley. 18.000 spectatori.

CHELSEA — NOTT'M FOREST 0-0. 19 3 spectatori.

COVENTRY — NORWICH CITY 1-1. Ndlovu (38) — Crook (13).

CRYSTAL PALACE — SOUTHAMPTON 1-2. Young (55) — Dowie (44 și 85).

IPSWICH TOWN — SHEFFIELD UTD 0-0.

LEEDS UTD. — EVERTON 2-0. McAllister (60, din penalty, fiind faultat de Ablet), Chapman (61).

LIVERPOOL — WIMBLEDON 2-3. Molby (35 din penalty după un fault al lui Scales la Rosenthal), McManaman (39) — Fashanu (15) Earle (25 și 75').

MANCHESTER UTD — Q.P.R. 0-0. 33 089 spectatori.

MIDDLESBROUGH — ASTON VILLA 2-3. Slaven (60), McGrath (87, autogol) — Saunders (21 și 74), Atkinson (71). 20 905 spectatori.

Duminică:

SHEFF' WEDNESDAY — TOTTENHAM 2-0. Bright (6), Viv Anderson.

Aseară s-a disputat ultimul meci al etapei a X-a între ARSENAL și MANCHESTER CITY. Amănunte de la Highbury în numărul xiitor.

MIHAI COMSULEA

GERMANIA

REVANȘA MÜNCHENEZĂ

Bayern München a reușit să se reabiliteze în fața suporterilor, luîndu-și revanșa în fața Borussiei Dortmund, după ce în urmă cu două săptămîni, bavarezii părăseau „Westfalen stadion" și Cupa Germaniei în urma loviturilor de departajare. Vineri, cu un Mätthaus în mare vervă, Bayern a reușit să obțină o victorie prețioasă. Fostul libero al Eintracht-uluii Helmer, a deschis scorul în minutul 31, reluînd cu capul în plasă centrarea impecabilă a lui Matthäus. Aceiași jucători ies în evidență și în repriza a doua, cînd la o lovitură de colț — executată de Lothar, Helmer deviază balonul cu capul pînă la Oliver Kreuzer, care mărește avantajul echipei vizitatoare. Deși au supus poarta bavarezilor la un tir aproape continuu, gazdele nu vor reuși decît o singură dată să-l învingă pe excelentul goalkeeper al bavarezilor, Aumann, revenit după o accidentare îndelungată: Michael Rummenigge reduce scorul la 1-2, dar soarta partidei a fost deja pecetluită...

Cu această victorie importantă, obținută pe terenul unei contracandidate, Bayern a demonstrat, că remiza de acum o săptămînă nu a fost decît o sincopă nedorită.

Bayer Leverkusen, echipa lui Ionuț Lupescu, a surclasat sîmbătă echipa condusă (încă) de pe banca de rezerve de Udo Lattek, cel ce a reușit pînă în prezent două victorii în deplasare, dar a pierdut puncte prețioase pe propriul teren.

Tot sîmbătă, F.C. Köln a reușit să obțină prima victorie în actuala ediție de campionat; tot un reviriment s-a considerat și remiza smulsă de HSV la Wattenscheid.

Rezultatele și marcatorii: 1. FC Saarbrücken — **Dynamo Dresden 1-1 (0-1). Kostner (82), respectiv, Hönerbach (12). Borussia Dortmund — Bayern München 1-2 (0-1). Rummenigge (85) — Helmer (31) și Kreuzer (62); Borussia Mönchengladbach — F.C. Köln 1-2 (1-1). Martin Dahlin (30) — Rudy (26) și Ordenewitz (54); Werder Bremen — Eintracht Frankfurt 0-0; Wattenscheid 09 — Hamburger SV 2-2 (1-0). Prinzen (34) și Fink (59), respectiv Bester (61) și Lecikov (78); VfB Stuttgart — F.C. Kaiserslautern 3-1 (1-0); Strunz (45), Fritz Walter (70) și Witecsek (89), respectiv Wagner (71); F.C. Nürnberg — Bayer Uerdingen 2-0 (0-0). Brunner (63) și Dorfner (85); Karlsruher S.C. — VfL Bochum 1-0 (1-0) — Krieg (30); Bayer Leverkusen — Shalke 04 Gelsenkirchen 6-1 (2-0). Happal (8), Müller (20), Foda (57), Scholz (60), Kirsten (73) și Thom (90), respectiv Anderbrügge (64).**

În clasamentul golgeterilor conduce în continuare Olaf Thom, (Leverkusen), cu 7 goluri, urmat de Yeboah (Frankfurt) și Wynalda (Saarbrücken) cu cîte 5 reușite.

MARIUS PERA

ITALIA

UNA ROMA DI PRESTIGIO

— SERIE A —

Meciurile etapei a patra au fost dominate de derby-urile de la Torino și Milano.

Pe o ploaie continuă și pe un teren îmbibat cu apă, Juve și Roma au disputat o partidă de mare tensiune, jocul avînd miza unui meci de cupă europeană. Cele două reprize au fost diametral opuse; dacă în prima jocul a fost echilibrat, Giannini cîștigînd duelul cu un Roberto Baggio în „umbră" „in secondo tempo" bianco-nerii au dominat copios, jucînd cu trei vîrfuri: Casiraghi, Ravanelli, Vialli, dar portarul Cervone s-a dovedit imbatabil. În ultimul minut, stadio Delle Alpi a înghețat, Muzzi ratînd ocazia meciului, balonul șutat de el, după ce l-a driblat și pe portarul Peruzzi, fiind respins de pe linia porții de Julio Cesar.

La Milano, tot pe un timp ploios, violeții au condus de două ori, Interul găsind de fiecare dată resursele necesare egalării, în pofida faptului că i-a pierdut încă din prima repriză pe Sammer și Bianchi, accidentați.

După 294 de minute, bravul portar Landucci a fost învins pe stadio „Ennio Tardini". Jocul destul de dur, l-a obligat pe cavalerul fluierului să arate cartonașul roșu lui Zoratto (Parma) și lui Bonometti (Brescia).

Un cor de fluierături l-a însoțit pe jucătorii lui Zoff la ieșirea de pe teren, după un nou meci nul, cu toate că și-a făcut intrarea și englezul Gascoigne, el jucînd doar o repriză, resimțindu-se după o ciocnire cu Bortolazzi.

De remarcat, prima victorie a Foggiei, grație reușitei ex-stelistului Dan Petrescu, revenirea senzațională în ultimele trei minute a Pescarei și primul punct cîștigat de Ancona, excelent condusă în teren de Detari.

Meciul Sampdoria — Milan nu s-a putut disputa datorită impracticabilității terenului, în urma ploilor care s-au abătut asupra orașului Genova, transformînd stadio „Luigi Ferraris" într-un bazin de polo. S-a hotărît ca jocul să aibă loac luni, 28 septembrie, în cazul în care terenul va fi practicabil. Vom reveni cu amănunte de la acest joc.

În clasamentul golgeterilor conduc, cu patru goluri marcate Detari (Ancona), Batistuta (Fiorentina), Signori (Lazio), Van Basten (Milan) Fonseca (Napoli).

Rezultatele și marcatorii:

ANCONA — NAPOLI 1-1. Detari (60) — Fonseca (5).

ATALANTA — CAGLIARI 2-1. Ganz (56), Bordin (68) — Francescoli (72).

FOGGIA — UDINESE 1-0. Dan Petrescu (77).

INTER — FIORENTINA 2-2. Șalimov (80), Battistini (87), — Batistuta (51 și 84) — eliminat Luppi (Fiorentina) — min. 82.

JUVENTUS — ROMA 1-1. Möller (16) — Aldair (20).

LAZIO — GENOA 1-1. Gregucci (58) — Padovano (79).

PARMA — BRESCIA 2-0. Osio (24), Cuoghi (41).

PESCARA — TORINO 2-2. Borgonovo (88 și 90) — Scifo (14), Aquilera (39).

SERIE B — etapa a 4-a

BARI — TARANTO 3-1 (1-1) BOLOGNA — ASCOLI 0-2 (0-2); COSENZA — TERNANA 1-1 (0-1); CREMONESE — ANDRIA 2-1 (1-1); LECCE — REGGIANA 0-2 (0-0); MODENA — SPAL 1-0 (0-0); MONZA — PADOVA 0-0; PISA — CESENA 1-0 (0-0); VENEZIA — PIACENZA 0-0; VERONA LUCCHESE 1-0 (0-0).

SANDU USUSAN

SPANIA

UN LIDER MAS SOLIDO

Sîmbătă:

REAL SOCIEDAD — DEPORTIVO DE LA CORUNA 0-2. Claudio (46), Aldana (85).

După înscrierea golului din min. 46, de către Claudio, meciul s-a echilibrat, alternînd cu faze la ambele porți, echilibru care s-a rupt definitiv, în min. 85, cînd Aldana, în primul său meci pentru La Coruna, după transferul de la Real Madrid, a înscris golul, care a pecetluit soarta partidei. La Coruna va fi examinată etapa viitoare de Real Madrid, rămînînd să confirme sau să infirme poziția sa de lider.

REAL MADRID — ALBACETE 3:0 Alfonso (52), Michel (55 — penalty), Butragueno (88).

Suporterii lui Real au părăsit stadionul mulțumiți de scor dar nu și de jocul favoriților, care nu au reușit saltul calitativ în joc promis de conducerea tehnică. Exact ca în meciul anterior, disputat acasă cu Real Burgos, după o primă repriză echilibrată, madrilenii reușesc în partea a doua să fructifice trei dintre ocaziile avute obținînd o victorie muncită dar meritată în fața revelației sezonului trecut, Albacete, care în această ediție nu a realizat nici un punct și are un pasiv de 12 goluri primite.

OSASUNA — VALENCIA 2-2. Merino (17), Pascual (22) — Roberto (28), Eloy (67). În min. 89, portarul gazdelor, Roberto, a fost eliminat.

SEVILLA — LOGRONES 3:0. Suker (15 și 63), Bango (41).

Maradona, care a urmărit meciul din tribună, a debutat la noua sa echipă aseară în amicalul cu Bayern München.

Duminică:

RAYO VALLECANO — REAL ZARAGOZA 0:0.

CADIZ — ATLETICO MADRID 1-1. Arteaga (48) — Manolo (65). Eliminat Juanito, de la Atletico.

OVIEDO — ESPANOL 2-2. Carlos (50 — penalty și 68) — Fonseca (45), Escaich (84). În min. 89 a fost eliminat de la oaspeți Francisco.

CELTA VIGO — ATHLETIC BILBAO 1-0. (Gudeli (34 — penalty).

BARCA — BURGOS 4-1. Beguiristain (7), Laudrup (16), Baquero (22), Stoichkov (79) — Bálint (44 — penalty).

TENERIFE — SPORTING GIJON 0-0 (la pauză). Rezultatul final nu ne-a parvenit.

GHIȚA OCHIȘOR

Premier League

Norwich City	10	7	2	1	19-12	23
Blackburn Rovers	10	6	3	1	17- 8	21
Coventry City	10	6	2	2	12- 8	20
Manchester Utd.	10	5	3	2	11- 7	18
Q.P.R. Londra	10	4	5	1	13- 9	17
Aston Villa	10	4	4	2	17-12	16
Middlesbrough Utd.	9	4	2	3	18-13	14
Leeds Utd.	10	3	5	2	17-14	14
Chelsea London	10	3	4	3	13-12	13
Ipswich Town	10	2	7	1	12-12	13
Sheffield Wednesday	10	3	3	4	13-14	12
Everton Liverpool	10	3	3	4	10-12	12
Manchester City	9	3	2	4	11-10	11
Arsenal Londra	9	3	2	4	11-11	11
Oldham Athletic	10	2	5	3	18-19	11
Southampton	10	2	4	4	9-12	10
Tottenham Hotspur	10	2	4	4	8-15	10
Wimbledon	10	2	3	5	12-15	9
Liverpool	10	2	3	5	13-18	9
Sheffield Utd.	10	2	3	5	9-15	9
Crystal Palace	10	1	5	4	13-17	8
Nott'm Forest	9	1	2	6	8-18	5

Bundesliga

Bayern München	7	6	1	0	17- 4	13
Bayer Leverkusen	8	4	4	0	20- 6	12
VfB Stuttgart	8	4	3	1	13-10	11
Eintracht	7	3	4	0	12- 7	10
Dortmund	8	4	1	3	11-10	9
Dynamo Dresden	8	3	3	2	10-10	9
Karlsruher SC	8	4	1	3	15-15	9
1. FC Nürnberg	8	3	3	2	6- 6	9
Werder Bremen	8	2	4	2	9-11	8
1. FC Saarbrüchen	8	2	4	2	9:11	8
FC Kaiserslautern	8	3	1	4	9- 9	7
Wattenscheid 09	8	2	3	3	15-17	7
VfL Bochum	8	1	4	3	11-11	6
FC Schalke 04	8	2	2	4	10-14	6
Bayer Uerdingen	8	1	3	4	10-14	5
Hamburger SV	8	0	5	3	7-13	5
Mönchengladbach	8	1	3	4	9-16	5
1. FC Köln	8	1	1	6	7-16	3

Primera Division

Coruña	4	4	0	0	9- 2	8
Barça	4	3	1	0	11- 4	7
Zaragoza	4	2	2	0	4- 2	6
Real Madrid	4	2	1	1	7- 2	5
Sevilla	4	2	1	1	9- 7	5
Valencia	4	1	3	0	4- 3	5
Atletico Madrid	4	2	1	1	8- 8	5
Celta	4	2	1	1	2- 2	5
Osasuna	4	1	2	1	6- 4	4
Bilbao	4	2	0	2	6- 5	4
Sporting Gijon	3	1	2	0	2- 1	4
Cadiz	4	1	2	1	5- 5	4
Tenerife	3	1	1	1	6- 4	3
Oviedo	4	1	1	2	3- 4	3
Rayo	4	1	1	2	4- 6	3
Logroñes	4	1	0	3	2- 6	2
Sociedad	4	1	0	3	3- 9	2
Burgos	4	1	0	3	5-10	2
Español	4	1	0	3	5- 9	1
Albacete	4	0	0	4	4-12	0

CALCIO Serie A

Torino	4	2	2	0	9- 3	6
Milan	3	3	0	0	8- 4	6
Fiorentina	4	1	3	0	12- 6	5
Juventus	4	1	3	0	7- 4	5
Internazionale	4	2	1	1	8- 6	5
Sampdoria	3	2	1	0	8- 6	5
Napoli	4	1	2	1	6- 5	4
Roma	4	1	2	1	4- 3	4
Lazio	4	0	4	0	7- 7	4
Parma	4	2	0	2	6- 6	4
Genoa	4	0	4	0	4- 4	4
Brescia	4	1	2	1	1- 2	4
Atalanta	4	2	0	2	5- 8	4
Pescara	4	1	1	2	7- 8	3
Udinese	4	1	0	3	4- 7	2
Cagliari	4	0	2	2	3- 6	2
Foggia	4	1	0	3	4- 8	2
Ancona	4	0	1	3	5-15	1

CALCIO Serie B

Ascoli	4	3	1	0	7-1	7
Pisa	4	3	1	0	3-0	7
Cremonese	4	3	0	1	9-5	6
Reggiana	4	2	2	0	4-0	6
Verona	4	2	2	0	3-0	6
Cosenza	4	1	3	0	4-2	5
Piacenza	4	1	2	1	6-3	4
Bari	4	1	2	1	5-4	4
Venezia	4	1	2	1	3-2	4
Padova	4	1	2	1	5-5	4
Bologna	4	1	2	1	2-2	4
Modena	4	2	0	2	4-8	4
Cesena	4	1	1	2	6-6	3
Lucchese	4	0	3	1	1-2	3
Monza	4	1	1	2	1-4	3
Lecce	4	1	1	2	3-8	3
Ternana	4	0	2	2	3-6	2
Taranto	4	0	2	2	1-4	2
Spal	4	0	2	2	2-6	2
Andria	4	0	1	3	3-7	1

O SĂPTĂMÎNĂ DE FOTBAL ROMÂNESC

• Căpitanul „naționalei" de juniori, Laurențiu Roșu, a trecut de la Politehnica Iași, la Steaua, pe o perioadă de 4 ani.

• Gh. Constantin („Profesorul"), director tehnic la Farul, antrenor fiind Florin Marin, ex-Rapid, ca și Constantin.

• F.C. Inter Sibiu a primit un autocar Mercedes de la președintele Bresciei, G. Corioni.

• Mircea Lucescu a fost spitalizat înaintea partidei Brescia — Pescara, din etapa trecută, suferind o strangulare a unei artere. Starea sănătății sale evoluează pozitiv.

• Dinamo va disputa returul din C1 pe stadionul său din Șoseaua Ștefan cel Mare.

• Răducu (Jiul Petroșani) a trecut în Ungaria, la Debreceni Vasutas (div. B).

• Amical la Pesaro (Italia): **Vis — România 0-2 (0-1). G. Popescu (12), Gane (77).**

— România: Stelea (70 — Tene) — D. Petrescu (46 — Varga), Belodedici (46 — Cheregi), Mihali, G. Popescu (46 — Gane), D. Munteanu — Sabău, Lupescu, Hagi — Lăcătuș, Balint (70 — I. Dumitrescu). Nu s-a prezentat la convocare (a sosit de fapt la stadion chiar înaintea partidei) Răducioiu, pe motiv că nu este suficient de pregătit. Accidentat, Săndoi, nu a făcut deplasarea.

• Pentru grave abateri de la programul echipei, clubul Steaua a reziliat contractul cu Ștefan Iovan.

• Sancțiuni dictate de C.C.N.:
— Lung (Electroputere) — 1 etapă suspendare și 30.000 lei amendă pentru insultarea arbitrului V. Titorov, la sfîrșitul meciului cu Rapid.
— Paraschiv (Electroputere) — 2 etape suspendare și 10.000 lei amendă, pentru eliminarea (lovirea adversarului) din partida cu Steaua.
— Constantinovici (Rapid) — 2 etape suspendare și 30.000 lei amendă, pentru eliminarea (lovirea adversarului) din meciul cu Dinamo.

• Comisia Centrală a Arbitrilor l-a suspendat pe Mircea Salomir (Cluj) pe 8 etape, ca urmare a prestației din jocul Progresul — Steaua.

• După Profir (Oțelul) și Motroc II (F.C. Argeș), F.C. Bacău l-a transferat și pe Alexa (Ceahlăul), S. Mărgineanu și Scînteie (ambii Dinamo, primul recent achiziționat de la Alba Iulia).

• S-a perfectat, în fine, transferul lui Vasc (F.C. Maramureș) la Universitatea Craiova

GOAL TROTTER

• Brazilianul Carlos Mozer (Benfica) va fi indisponibil pentru cel puțin 2 luni.

• Agresarea de către polițiștii slovaci a suporterilor unguri, la Bratislava, la meciul din C1, Slovan — Ferencváros, are repercusiuni la nivel politic. Pe plan sportiv, ambele cluburi au fost amendate de UEFA cu cîte 15.000 de franci elvețieni.

• Nu Bîșovеț și nici Lobanovski, ci Anatoli Konikov este noul selecționer al reprezentativei Ucrainei.

• Accidentat la gleznă în partida din C1, de la Stuttgart, francezul Eric Cantona (Leeds United) va fi probabil apt de joc pe data de 14 octombrie, la ora meciului Franța — Austria, din preliminariile C.M. După ce a spus „Nu" selecționerului Houllier, se pare că Eric a revenit, după eșecul „cocoșului galic" la Sofia, la sentimente mai bune și va juca din nou la „națională".

• Transferul lui Maradona de la Napoli la FC Sevilla a devenit certitudine. Suma transferului: 7,5 milioane dolari. Clauză: timp de 2 ani, Diego nu poate fi transferat la vreun club italian.

• O nouă miercure a preliminariilor C.M., marcată de mari surprize: grupa 2: — **Norvegia — Olanda 2-1, Rekdal 9 — 11 m), Sörloth (78) — Bergkamp (10).**
— **Polonia — Turcia 1-0: Waldoch (33).** Nu au jucat: Van Aerle, Gullit, Roy.
Grupa 3: — **Lituania — Danemarca 0:0.** În min. 58, Christofte a ratat un penalty. Nu a jucat Povlsen.
— **Letonia — Spania 0:0.** De la Real Madrid a jucat doar Alfonso, intrat în min. 75.
Grupa 4: — Ceho-Slovacia — Insulele Feroe 4-0. Nemecsek (23), Kuka (85, 87), Dubovsky (90 — 11 m).
Amical: **Ungaria — Israel 0:0.**

• POVEȘTI ENGLEZEȘTI •

■ **Football Association a sesizat și e cerut cluburilor Liverpool și Barnet Londra (liga a IV-a) efectuarea unor investigații în legătură cu posibila implicare a acestora în vînzarea la negru a biletelor de meci pentru finala F.A. Cup, disputată la 2 mai pe Wembley între Liverpool și AFC Sunderland (scor 2-0).**

■ **Finala Cupei Scoției (SKOL Cup) se va disputa la 25 octombrie pentru a patra oară în ultimii 6 ani între GLASGOW RANGERS, învingătoare cu 3-0 în semifinala cu Saint Johnstone — 2 goluri Ally McCoist și F.C. ABERDEEN învingătoare la Parkhead cu 1-0 în fața lui Celtic prin golul lui Eoin Jess. Este pentru a 10-a oară în ultimi 12 ani cînd Rangers ajunge în această finală a cărei învingătoare va reprezenta Scoția în viitoarea ediție a Cupei U.E.F.A**

■ **Miercurea trecută echipele din Premier League au debutat în Coca-Cola Cup (Cupa Ligii) odată cu desfășurarea primei manșe a turului II. Pînă la returul de pe 7 octombrie să notăm surprizele: ARSENAL — MILLWALL (D 2) 1-1; LIVERPOOL — CHESTERFIELD (D 4) 4-4; ROTHERHAM UTD (D 4) — EVERTON 1-0; MANCHESTER CITY — BRISTOL ROVERS (D 2) 0-0.**

REPLAY

EPISODUL DOI

Iată ce spune „capul răutăților", L. Dumitrescu, în „Fotbal": **„La Brăila s-au produs incidente la fel de grave ca la Sibiu (...), dar Brăila a scăpat, bine merci, cu o amendă care-i mai mult simbolică. Pentru fapte mai reprobabile decît cele săvîrșite de Costică Rădulescu și Ion V. Ionescu, Gigi Multescu, a fost suspendat doar opt etape, iar unuia din jucătorii Brăilei (Luca) pentru agresiunea sa asupra unui adversar, i s-a strîns călduros mîna. Probabil că observatorul federal de la acel meci — care a absentat de la ședința Comisiei — ar fi sărit în sus de fericire și l-ar fi sărutat cu foc, răsuflînd ușurat că, una peste alta, Brăila a scăpat cu fața curată".**

Iar în „Sportul" citim:

(...Clubul de la Dunăre a scăpat, spre stupoarea generală, fără suspendare. Asta, pentru ca, în schimbul nu știu căror atenții, Dacia Unirea Brăila să joace, acasă, meciul ei cu Farul. „Știți, stimați cititori, unde va oficia, duminică, observatorul cu pricina, nimeni altul decît domnul Mircea Cezar Ionescu? La... Constanța! Dar unde a fost văzut după jocul Dacia Unirea Brăila — Universitatea Craiova? La Olomouc, unde a ținut s-o însoțească pe echipa nedreptățită și de domnia sa, Universitatea Craiova = Ciudat = personaj, nu-i așa? Cine (și de ce?) îl tolerează?".

Cei cărora le convine sistemul **„azi îl ajutăm pe ăștia că-s băieți buni, mîine pe cei pe care i-am furat azi, poimîine pe cei pe care o să-i furăm mîine, să-s toți băieți buni cînd le vine rîndul".**

Dar poate că „Sportul" are dreptate: **Va veni, în curînd, și ziua voastră, adevărați mafioți! (...). Această zi, la alegerile FRF, o vedem, o simțim".**

ZIG-ZAG

Un antrenor interimar ?

Dick Advocaat, cel ce a preluat conducerea națională olandeze după Campionatul European, înlocuindu-l pe Rinus Michels, va sta la cîrma reprezentativei din Țara Lalelelor numai pînă în anul 1994, cînd — în cazul în care a reușit să obțină calificarea la Campionatul Mondial din SUA, va fi înlocuit la rîndul său de celebrul Johan Cruyff. Contractul lui Advocaat a fost semnat doar pe o perioadă de doi ani, dar este posibil ca el să fie „scurtat" dacă team-ul olandez va mai repeta isprava din jocul cu Norvegia...

Războiul de pe „Calderon"

Acest „război" a fost provocat de președintele clubului Atletico Madrid „Jesus Gil, cel ce a perceput la începutul campionatului spaniol, ca fiecare post de radio, care transmitea de pe „Vincente Calderon" să contribuie la redresarea bugetului clubului spaniol cu impresionanta sumă de 550.000 mărci germane, respectiv ziariștii să plătească pentru un campionat 30.000 DM. Reporterii, care au încercat să transmită de pe tribunele stadionului au fost alungați de oameni de ordine. Între timp o echipă de suporteri fanatici, numită „Frente Atletico" s-a alăturat echipei care făcea „ordine" în stadion.

La o întrunire, la care au participat președinții celor 20 de cluburi din prima divizie, s-a hotărît formarea unei comisii care să medieze între conducerea clubului și reprezentanții presei. Pînă la data de 15 noiembrie se permite accesul liber al reprezentanților presei.

O revenire spectaculoasă

Raimond Aumann, portarul echipei Bayern München, și-a făcut o intrare spectaculoasă după o îndelungată absență cauzată de o accidentare. Deși în primul meci a încasat un gol parabil, ulterior a contribuit la succesele obținute de Bayern în actuala ediție de campionat, fiind urmărit de selecționerul Berti Vogts. În două rînduri a fost „pe față", nereușind însă să apere un penalti: — Oricum nu „scoaterea" sau nu a unui penalti este decisivă în ceea ce privește selecționarea unui jucător în echipa reprezentativă, ci întreaga evoluție timp de 90 de minute, concluziona Vogts.

Gullit renunță la națională

Ruud Gullit a renunțat să mai îmbrace tricoul echipei naționale, a comunicat Dick Advocaat reprezentanților presei înaintea meciului susținut de Olanda în cadrul preliminariilor C.M. cu reprezentativa Norvegiei. Gullit a menționat că ar dori să se concentreze asupra evoluției la echipa de club — AC Milan — unde concurența se anunță deosebit de puternică și nici un loc în team-ul de bază nu este rezervat. Oricum, Ruud speră să revină la echipa națională, cu atît mai mult, cu cît acum ar fi nevoie de un conducător de joc de talia lui...

Război între „suporterii" maghiari și slovaci

După scandalul, cauzat de lovirea unor suporteri maghiari de către grupuri de indivizi mascați — chiar sub privirile îngăduitoare ale poliției din Bratislava, se prevăd acțiuni similare, de răzbunare, purtate de susținătorii echipei Ferencvaros. După cum este cunoscut, la întîlnirea dintre Slovan Bratislava și Ferencvaros Budapesta din cadrul C.C.E. au fost agresați 16 suporteri unguri. Între timp la ambasada Ceho-Slovaciei de la Budapesta s-au primit telefoane de amenințare, unele prezicînd și un atentat cu bombe. În aceste condiții, meciul revanșă se va desfășura într-un climat tensionat...

MARIUS PERA

ZIG-ZAG

Publicație a
S.C. „CENTAUR" S.R.L.
Editată de
S.C. „TIMIȘOARA" S.A.
Tiparul executat la
S.C. „HELICON" BANAT S.A

COLECTIVUL DE REDACȚIE: Marcel Tolcea — redactor șef, Ioan Dorin Voinea — redactor șef adjunct, Duki Popovici — secretar general de redacție, Radu Suciu — șef departament fotbal, Nick Bengher — tehnoredactor, Adrian Schindarli, Ovidiu Păcurariu, Lucian Gheorghiu — reporter special.
COLABORATORI PERMANENȚI: Ștefan Marton, Ș-tin Grigore, Petru Fuchs, Dan Bârcă Grama, Marius Dan, Vlad Siniteanu, Ionel Sere, Sandu Bucșan, Ghiță Ochișor, Marius Duvlea, Marian Popovici, Marius Dura, Florin Roman.
FOTOREPORTERI: Petre Fuchs, Dragan Vuin, Dan Buruleanu
ECHIPA TEHNICĂ: Mircea Gui și Tiberiu Lazăr — tynotip; Nicu Borechot și Călin Pascaru — paginație.
ADMINISTRATOR: Cristian Simedrea.
Corespondența se primește la O.P. III, oficiul Poștal nr. 1 Timișoara.

NEA ILIE ŞI COPILUL SĂU, FIRICĂ, MERG 'NAINTE FĂRĂ FRICĂ

SPORT vest

Anul II, nr. 40 (44) • 6—12 octombrie 1992
Apare marţi • 8 pag. 20 lei •
Publicaţia se difuzează în judeţele Arad, Bihor. Caraş-Severin, Hunedoara, Alba, Timiş

Vocea Porumbelului Ticălos

(nu iese fum fără zvon şi nici poze fără Rosenblum)

• Schimbări spectaculoase ne-au determinat să revenim cu topul fotbaliştilor automobilişti : precum Paul McCartney în zilele bune, Titi Varga pătrunde bulversant pe primul loc, Surprinzător. Fără propunere. Deci pe locul-ntîi Piticu', şi noul său Fiat Regata DS. D-ul nu vine, cum v-aţi închipuit, de la Dinamo ci de la Diesel. De la Dinamo a venit lozu'. Topul nostru este însă în pericol să se subţieze drastic. Nu mai are valori. Nu de fotbalişti. De maşini. După ce Golful lui Vlaicu a luat drumul Belgradului, Alfa Romeo lui Baban şi-a făcut plinul de benzină (cînd o fi avut timp să stea la coadă, că la Madrid nu şi-a luat canistrele ?). Nu pentru sîrbi. Pentru nemţi. Nu benzina, Baban. Care va avea copilot pe Diaconescu !!! Vor da probă în Germania. Nu pe pista de la Ingolstadt ci pe gazonul de la ... ce, că asta nu vă mai spunem (că nici noi nu ştim). Ştim însă că nici Bătrînu nu mai e în top. E pe butuci. Giulietta. Nu Bătrînu. I-a mototolit-o unu' care ţine cu C.F.R.-ul. La propuneri avem o apariţie promiţătoare. Un debut. Mita şi a sa Mitsubishi albă. În această toamnă se poartă contrastele. • Domnii Viorel Vişan şi Ghiţă Chimiuc se fălesc că vor sparge piaţa autofotbalistică prin două surprinzătoare apariţii de top la vară. • Moda fotbaliştilor automobilişti e pe punctul de a fi pusă în umbră de o altă. Începe să se poarte fotbalistu' fotograf. Poli l-a purtat şi la Madrid. Adică pe Rosenblum, pe Bernabeu. „Cunoscătorii" afirmă că cele două blitz-uri ale lui Călin (şi nu reflectoarele stadionului, cum se credea) l-au orbit pe Piticu' la golul lui Alfonso. „Jidanu" e atît de pătruns de rol că nu mai răspunde decît la apelativul Robicsek. În aceste condiţii acreditarea lui Branco Vuin la meciurile lui Poli devine discutabilă (în Consiliul de Administraţie). • Doi vechi şi buni prieteni, Ilie Păţruică şi Dudu Georgescu, nu s-au înţeles la preţul brînzei. Care e totuşi pe bani. Pe două milioane, zicea Dudu. Nea Ilie n-a cumpărat-o (brînza). • Şi muşchiuleţu-i pe bani. Nu-i pe Dudu • Care pe lîngă 30 de chile de astfel de delicatese pe lună a mai cerut şi-un milion. De la Autobuzul. 'Nainte de Reşiţa. Aşa a rămas Dudu fără autobuz şi Autobuzul fără Dudu.

ION GOLUMBU

P.S. : Cei interesaţi să cumpere bitigla lui Titi Varga, se pot adresa proprietarului, la stadionul Politehnica, zilnic, între orele de antrenament.

Fotbal Divizia A II

SUPĂRAŢI PE MARCĂ, CARE VA ÎNSCRIE; CEFERIŞTI ÎI ... ÎNTORC SPATELE: GLORIA — CFR 2-0. LUX FOTO FUCHS

NUMAI ÎN VEST SPORT PUTEŢI CITI:

• Vlaicu vrea să revină la Poli •

• Madrid: Diferenţa profesionism-diletantism •

• Un trio electric: Petre, Iosif şi Ilie •

• Milioanele lui Dudu •

GHEORGHE VISCREANU

■ AM CAM IEŞIT DIN SCHEMĂ ■ MI S-A CERUT SĂ VORBESC URÎT DESPRE ROMÂNIA ■ ŞI ÎN ANGLIA AM CERUT AZIL POLITIC ■ VALIZA LUÎ MARCEL SABOU S-A PIERDUT ÎN GERMANIA ■ MARCEL A FOST TRANSFERAT LA REAL MADRID ■ AM DAT INTERVIURI ŞI LA SECURTATE

Fotbal Liga Nationala

X-UL DEVINE OBSESIV

Poli — Rapid 2-2 (0-2)

Duminică, ora 15, stadion „Politehnica", teren bun, timp bun pentru fotbal în prima repriză, ploaie măruntă de toamnă într-a doua, spectatori 3.000 (din care aprox. 300 rapidişti).

Arbitri: O. Ştreng (Oradea) — V. Donţu (Galaţi), G. Macavei (Deva).

Observator : Dan Ionescu (Bucureşti).

Cartonaşe galbene : Stoicov, Caciureac.

POLI : Toma — Andreaş — Varga, Crăciun, Stoicov — Bătrînu, Diaconescu, O. Popescu (Baban 33) Bărbosu — Uleşan, Cuc (Csik, 57).

Rapid: Rotărescu — Cîrstea — Ungureanu, Bealcu, Vameşu — Drăghici, Dumitraşcu, Ţîră, Chiriţă — Caciureac (Stancu, 56), Voinea.

Au marcat : CHIRIŢĂ (38), nestingherit în zona lui Varga, după o centrare a lui Voinea ; ŢÎRĂ (44), cu capul, aflat nemarcat la 6-7 m în zonă centrală, după un corner ; ULEŞAN (55), cu capul după două pase succesive, tot cu capul, ale lui Crăciun şi Baban ; BABAN (86) după o centrare pe jos a lui Diaconescu, apărarea oaspeţilor fiind prinsă pe picior greşit.

Marţi noaptea, după partida de pe „Bernabeu", cădeam la învoială cu antrenorii Politehnicii, că duminică, cu Rapidul, îi aşteaptă un meci deosebit de dificil. De o parte a balanţei ... atîrna drumul obositor (o noapte în avion) de întoarcere, recuperarea fizică şi mai ales psihologică dificilă, iar de cealaltă parte înclina ... Rapid, o echipă în formă, cu ascendent moral şi datorită jocurilor bune din această toamnă şi, normal a poziţiei în clasament.

Mircea Rădulescu, înaintea partidei, o indica, totuşi, pe Poli drept favorită (să fi fost doar fair-play ?) datorită lipsei a patru titulari (Toader — cumul

DUKI POPOVICI

(Continuare în pag. a 2-a)

X-UL DEVINE OBSESIV

(Urmare din pag. 1)

de cartonașe, Constantinovici — încă o etapă de suspendare datorată cartonașului roșu din meciul cu Dinamo, Goanță și Rontea — accidentați) din echipa bucureșteană.

După cum a decurs prima jumătate de oră, începusem să-i dau dreptate antrenorului rapidist. Fără să exagerez, totul decurgea spre o victorie lejeră a lui Poli. Au lipsit însă... golurile. Și au fost trei ocazii imense. O. Popescu (min. 21 și 23) a greșit de puțin ținta, prima oară cu capul la centrarea lui Cuc și a doua oară la 1 m de poartă, la pasa, pe jos, a lui Diaconescu. În min. 28, la o ieșire greșită a lui Rotărescu, Bărbosu a reluat bine cu capul dar mingea a fost respinsă de un fundaș de pe linia porții.

În această primă treime a partidei, timișorenii au jucat mult mai bine decît în celelalte partide desfășurate acasă (excepție meciul cu Craiova). Jackie a renunțat la unul din stoperii de marcaj (Csik) și Poli a obținut astfel o anumită consistență la mijlocul terenului și, cît de cît, cursivitate în joc.

Au fost suficiente două greșeli ale apărării (iată că punctul forte al echipei, din sezonul trecut, începe să pună mari probleme — Varga, Stoicov și Andreaș jucînd mult sub ce se așteaptă de la ei) ca Rapidul să plece cu, un greu surmontabil, avantaj la cabine.

Ne-am reamintit imediat de meciul cu Inter Sibiu, deși Rapid n-a arătat, la Timișoara, ce a arătat „trupa" lui Majearu.

În partea a doua, Jackie schimbă din nou jocul, introducîndu-l pe Csik în locul lui Cuc (neinspirat pe spații înguste) și împingîndu-l pe Crăciun pivot în careul advers, alături de Baban care-l înlocuise în prima repriză pe O. Popescu, accidentat. Poli a jucat cu mingi lungi în careul advers și, deși a dominat haotic — partitura semănînd mai mult a disperare — și-a creat ocazii, a remontat, putînd chiar să cîștige. Pînă la urmă a rezultat un scor final echitabil.

Deci Poli începe să semene, cu cele cinci remize consecutive, cu un fel de Perugia italiană de acum vreo 15 ani. Dar nu acel —1 la „adevăr" este cel care îngrijorează, ci jocul. Poli este o echipă care construiește deosebit de greu. Dă impresia unui mecanism cam uzat, cam tocit. Este poate firescul recul al sezonului trecut, cînd s-a autodepășit, dar a ieșit cam ... stoarsă. Este momentul împrospătării lotului. Tot vindem, tot vindem, dar oare cînd cumpărăm? Și nu orice. Dacă vrem cu adevărat ca Timișoara să aibă o echipă pentru care să (re)vină lumea la stadion trebuie aduși 2-3 jucători consacrați. Și atunci, alături de ei, se pot promova jucători talentați din curtea proprie sau din eșaloanele inferioare. Altfel îi promovăm degeaba. „Rețeta" a fost probată în anii '70 cu succes. Atunci îi băteam pe toți. Cel puțin la Timișoara ...

minutul 91

OASPEȚII

REP.: **Considerați echitabil rezultatul?**

MARCEL PUȘCAȘ (antrenor secund): Nu. Rezultatul nu ne mulțumește. Am jucat mai bine, mai unitar, însă, din păcate, la Rapid, încă se pune problema atitudinii față de joc. Dar nu cred că rezultatul e echitabil. Trebuia să cîștigăm astăzi.

REP.: **Ați simțit lipsa celor patru titulari?**

M. P.: Nu. La Rapid nu exisă titulari și rezerve. Sînt douăzeci de fotbaliști, care trebuie să știe că oricînd pot juca.

REP.: **Pe cine ați remarcat de la Rapid?**

M. P.: Pe Chiriță și Țîră. Deci, autorii golurilor.

REP.: **De la Poli?**

M. P.: Mi-a plăcut Cuc.

REP.: **Cum trebuia să joace Poli ca să învingă Rapidul?**

M. P.: Oricum, numai cum a jucat nu. Echipa e bine pregătită fizic, însă există o incoerență la construcție. Jackie știe ce are de făcut. Cred în antrenorul Ion Ionescu

☆

MIRCEA RĂDULESCU (antrenor principal): După ce am condus cu 2-0, n-aș fi crezut că ne scapă victoria. Dar în repriza secundă, echipa mea a greșit tactic, s-a retras, n-a mai ținut mingea și a cedat inițiativa lui Poli. Deși a dominat haotic, Poli a remontat. Chiar dacă golurile au venit cu un concurs de împrejurări: terenul umezit și greșelile apărării noastre. Una peste alta, rezultatul a fost, pînă la urmă, echitabil.

REP.: **Credeți că meciul cu Real a influențat jocul de azi al lui Poli?**

M. R.: Evident. Meciurile din cupele europene întotdeauna încarcă mult, ca să zic așa, echipele noastre. N-ar trebui dar iată că la noi așa este. Cred că Poli n-a jucat astăzi la valoarea ei reală.

GAZDELE

JACKIE IONESCU: Pe fondul unei valori destul de reduse a echipei și a unei infatuări provocate de intrarea în Cupa UEFA, înregistrăm o scădere de potențial. Jucătorii, acordînd întreaga atenție meciului cu Real, au scăzut atenția pentru campionat. Se pare că nu ne putem concentra asupra jocului, de aici impresia de joc haotic, de joc dezordonat.

REP.: **Impresia mea este că Poli, pînă nu a primit primul gol a jucat chiar foarte bine.**

J. I.: Așa este. Ne lipseau însă individualitățile de atac, care să finalizeze. Sigur, că pînă la primul gol noi am avut vreo trei, patru ocazii. Dacă marcam primii, precis cîștigam ușor și detașat jocul. Lipsindu-ne însă valorile de atac, ne chinuim și ne vom chinui în continuare, așa cum am menționat încă din luna iunie. Tot acest campionat va fi un calvar și un chin pentru Politehnica.

REP.: **După pauză, cînd l-ați schimbat pe Cuc, și l-ați împins pe Crăciun în față, Poli a jucat haotic, la disperare, parcă erau ultimele cinci minute, deși era o întreagă repriză în față.**

J. I.: Impingerea lui Crăciun creează, întotdeauna o euforie de atac, însă fără luciditatea necesară. Dar, și așa, au apărut ocazii foarte clare. Care s-au ratat, din păcate, incredibil

☆

REP.: **Considerați rezultatul echitabil?**

VIOREL VIȘAN: După numărul ocaziilor, am fi putut să cîștigăm, dar după cum s-a desfășurat jocul, rezultatul apare echitabil.

REP.: **Poli n-a jucat rău, pînă la gol ... Adică, mai bine decît în alte partide de acasă...**

V. V.: Da, a jucat bine, a creat faze frumoase. Din păcate ratăm nepermis. Lipsa de experiență a unora și lipsa de valoare a altora ne împiedică să obținem rezultate mai bune. Mai ales la jocurile de acasă. Aș ține să subliniez lipsa formei la cîțiva jucători de bază, mai ales pe linia de fund, unde e o debandadă totală. De asemenea iese în evidență carența de tehnicitate, care nu e la nivelul diviziei naționale. Cu asta ne facem grele jocurile de acasă. Unde trebuie să construiești, să combini...

Aș mai vrea să spun ceva și despre public. Chiar dacă sînt puțini spectatori nu încurajează deloc echipa. Chiar dacă se dau fideli suporteri ai lui Poli. Peste tot unde jucăm în deplasare, publicul realmente își poartă echipa spre victorie.

D. P.

Clasament Div. Naț.

Steaua	9	7	1	1	25- 5	15	+7
Dinamo	9	6	2	1	21- 7	14	+4
Universitatea	9	5	2	2	19- 8	12	+4
Rapid	9	4	4	1	13- 8	12	+4
Gloria	9	4	3	2	10- 7	11	+3
U. Cluj	9	5	0	4	10- 8	10	+2
F.C. Inter	9	4	2	3	15-16	10	0
Sportul Stud.	9	3	3	3	13-13	9	—1
Electroputere	9	4	1	4	7- 7	9	—1
Poli	9	2	5	2	10-13	9	—1
Oțelul	9	3	3	3	7-12	9	+1
F.C. Ploiești	9	3	1	5	13-13	7	—1
F.C. Brașov	8	3	1	4	8- 9	7	—1
Progresul	9	2	3	4	9-12	7	—3
F.C. Farul	9	2	3	4	13-17	7	—3
Dacia Unirea	8	1	4	3	8- 8	6	—2
C.S.M. Reșița	9	1	2	6	6-26	4	—6
F.C. Bacău	9	0	2	7	2-20	2	—6

O echipă de numai 30 de minute, sau trebuie să pornim de la zero !

C.S.M. Reșița — U. Cluj-Napoca 0-2 (0-1)

Duminică, ora 15, stadion Valea Domanului, teren foarte bun, timp înnorat cu reprize de ploaie și rafale de vînt din toate punctele cardinale, spectatori 6000

Arbitri: M. Constantinescu — V. Angheloiu și M. Niculescu (toți din București).

Observator: Gh. Enc (București).

Cartonașe galbene: Bica, Gh. Popa, Bănceu, Tamaș, Sabo.

CSMR: Gh. Popa (cpt.) — POTOCIANU (din min. 74 Ianu) — Mărgineanțu, Lupu, Bica — Boltașiu, Sandu, Calofir, Büle II (din min. 59 Stănescu) — Petrescu, Pușcaș.

UNIVERSITATEA: Colceag — Dobrotă (cpt.) — FALUB, Zanc (din min. 57 Năstruț) — Gherman, SABO, DICAN, Voica, Bănceu — M. POPESCU, Predatu.

Au marcat: DICAN (min. 32), din penalty, ca urmare a faultului comis de Popa asupra lui Sabo pe linia porții și PREDATU (min. 64) din apropiere, după ce Popa a scăpat mingea la un corner executat de M. Popescu jenat fiind de autorul golului.

Nici măcar acum în „ceasul al doisprezecelea" echipa reșițeană nu a reușit să-și adjudece pe teren propriu cele două puncte puse în joc, adversară fiindu-i una dintre formațiile nou promovate. Foarte mici speranțe de victorie existau totuși înainte de meci, cu doar trei zile în urmă s-a recurs la ultima și unica soluție de salvare: schimbarea întregii conduceri. A fost adus omul care a oferit în ultimii 35 de ani cele mai mari satisfacții suporterilor de fotbal reșițeni atunci cînd s-a aflat în conducerea secției de fotbal — l-am numit pe profesorul Ilie Pătruică. Dar, nici Samantha să fi fost, nu se mai putea schimba nimic. Noul antrenor al CSMR-ului prof. Dan Firițeanu la conferința de presă de după meci a caracterizat foarte bine echipa spunînd că ea este: **„realitatea moștenirii primite de la cei care au guvernat activitatea echipei pînă-n momenul de față. Nu există decît o singură soluție, să începem de la zero, să uităm trecutul, să privim către viitor".**

Veniți într-un număr totuși destul de mare la stadion față de amenințătorii nori de ploaie de pe cer, spectatorii au trăit în primele 30 de minute iluzia unei posibile „minuni", o reeditare a fulminantului început de campionat cu Inter Sibiu cînd reșițenii au marcat 3 goluri în primele 45 de minute. Dar pe rînd Boltașiu, Bica, Petrescu, Rocco Sandu și mai ales Pușcaș (acesta singur cu portarul) trec pe lîngă deschiderea scorului. Și cum „benzina" nu era suficientă, de mai mult timp, decît pentru maximum 30 de minute, iată că la primul contraaatc se produce un dublu fault (Bica în prima fază, apoi Popa în a doua) asupra lui Sabo scăpat spre poartă și penalty-ul acordat de arbitru este transformat de Dican cel care oferise pasa lui Sabo. Avînd înainte de meci nu mai puțin de 7 jucători titulari accidentați dintre care Boltașiu și Lupu au fost totuși sacrificați fiind introduși în joc cu acceptul lor, reșițenii au devenit o pradă ușoară pentru studenți, plătind astfel tributul neîmprospătării lotului la începutul campionatului. A venit apoi și golul doi, dar nu la șutul lui Falub care a scuturat bara transversală a porții apărate de Popa ci ca urmare a unui banal corner executat de M. Popescu. În suprafața de protecție a portarului au sărit la balon Popa și Predatu, ultimul jenîndu-l vizibil pe portarul reșițean care a scăpat balonul pe care atacantul clujean l-a introdus dezinvolt în poarta goală. Golul validat de „fostul portar" — arbitrul Constantinescu — a fost, consider eu, un fel de pedeapsă pentru nenumăratele proteste adresate de goalkeeperul reșițean arbitrului pînă în acel moment. A fost totuși o gravă greșeală de arbitraj, portarul Popa avînd și el partea de vină prin neprotejarea mingii la corner și prin existența posibilitate a boxării ei atunci cînd era presat de adversar. Avînd asigurată victoria clujenii fac un joc de pase inteligent cu lansări ale lui Tamaș care produc panică la poarta gazdelor ce vor rata și ei o imensă ocazie în minutul 76 prin Petrescu care din voleu trimite mingea puțin peste bara porții lui Colceag. Mare mîhnire în rîndurile localnicilor care găsesc totuși puterea de a-i aplauda pe oaspeți la ieșirea din teren, cu excepția unui mic grup „ajuns cu nervii la extrem" care își apostrofează jucătorii, prea puțin vinovați de ce s-a întîmplat cu echipa din momentul promovării. Echipa lui Remus Vlad reeditează în deplasare acel 2-0 de la Bacău, echipă „prinsă" și ea ca și CSMR-ul în situația de K.O. Băcăuanii au realizat totuși o redresare (aducerea lui Costică Ștefănescu ca antrenor și a nu mai puțin de 5 jucători de marcă, Scînteie, Motroc II, Profir, Alexa și S. Mărgineân) obținînd acel 0-0 în compania Progresului, în timp ce singura șansă a reabilitării CSMR-ului constă în abilitatea noii conduceri care înainte a avut rezultate spectaculoase și în care trebuie să ne încredem oferindu-i sprijinul atît de necesar acum. Am mai văzut „paznic de noapte murind ziua" darămite echipă la 3 puncte de adversar să scape de chinurile retrogradării !

PETRU FUCHS

Urechea ciulita

MIRCEA RĂDULESCU (antrenor principal la Rapid): **„Sîntem singura echipă din țară care joacă cu stadionul plin!"**

NIC. GRIGORESCU (arbitru, divizionar A): **„În Timiș, avem cel mai corect campionat de divizia C, din țară. La primul arbitraj necinstit eu mă angajez să nu mai arbitrez."**

HELMUTH DUCKADAM: **„Sînt mîhnit de ceea ce i s-a întîmplat lui Fane Iovan. Este inadmisibil ca acel care a fost căpitanul Stelei la Sevilla, să fie tratat în felul acesta."**

TICĂ ANDREAȘ (către fotoreporterul Branco Vuin): **„Măi Branco, ce pulover fain ți-ai luat. Am crezut întîi că-i rucsac."**

PETRE VLĂTĂNESCU: **„Nu știu de ce crede Jackie că, dacă m-ar lua la Poli aș comenta tot timpul, ca pe vremuri. Am și eu niște ani. Acum așa aș sta."** (și Vlătănescu ne-a arătat cum se ia poziția de drepți.

GALERIA RAPIDULUI: **„Din Giulești pîn' la Madrid, nu-i echipă ca Rapid!"**

IONUȚ POPA (fostul antrenor al U.T.A.-ei): **„Eu am început să mă destăinui. Acum e rîndul lui Mihai Jivan."**

DAN FIRIȚEANU (antrenor principal C.S.M.R., aflînd, la preluarea echipei, că sînt 7 accidentați): **„Parcă ați fi venit din Croația, dar acolo sînt mai puțini răniți!"**

BUGGS BUNNY

FOTBAL • DIVIZIA B Seria a III-a

O victorie extrem de preţioasă

Arsenal Reşiţa — Gaz Metan Mediaş 2-0 (1-0)

Pe cochetul stadion al IMR-ului, în faţa a 1.000 de spectatori, cele două echipe au oferit un meci care depăşeşte cu mult nivelul actualei divizii B. Oaspeţii formează un team greu de întrecut, chiar şi acasă, bagheta antrenorului Titi Frăţilă dirijînd o orchestră ce a pus probleme deosebite „tunarilor" lui Mircea Chivu. Am asistat chiar la o degringoladă a gazdelor în momentul în care oaspeţii rămaşi în zece oameni (Cenan eliminat după o carieră de 25 de ani în care nu a luat vreun cartonaş roşu) au asediat pur şi simplu poarta lui Balaci. Dar Tuică reuşeşte să marcheze în minutul 75 golul care stabilea scorul final, pe contraatac, fructificînd excelenta centrare a lui Pereş cel ce deschisese scorul în minutul 38. Şi cînd te gîndeşti că doar cu cîteva minute înainte de înscrierea celui de-al doilea gol, antrenorul gazdelor pregătise schimbarea lui ... Tuică. Şi cum la Mediaş se obişnuieşte ca arbitrii să fie de-ai casei Titi Frăţilă a ajuns şi el în tribune trimis de arbitru pentru ofensele aduse. Despre arbitraj doar atîta că el a fost excelent fiind supervizat de observatorul Gică Ene şi îi dorim Arsenalului astfel de maniere de conducere a jocului şi în deplasare nu cum s-a întîmplat în etapa trecută la Curtea de Argeş cînd sub zîmbetul jenat al gazdelor au fost „furaţi" ca în codru. Întrucît actorii de pe teren au fost aplaudaţi la scenă deschisă să-i amintim:

ARSENAL REŞIŢA: Balaci — IACOB — PEREŞ, Micu, Căprariu — VLĂDIA (Păunescu), TUICĂ, MARINESCU, Bană (Şola) — Ciocan, Vasiu.

GAZ METAN MEDIAŞ: Roşca — Biro — SOMEŞAN, NISTOR — Handrea, Niia, CENAN (eliminat în min. 70), Popa, DUMITRACHE — Jilăveanu (Romonţi), Pustai.

PETRU FUCHS

Celelalte rezultate: Minerul Uricani — Şoimii Sibiu 1-0; F.C. Caracal — Electro Curtea de Argeş 0-3; Cimentul Fieni — Minerul Lupeni 7-0; C.S. Tîrgovişte — Rova Roşiori 1-0; Minerul Mătăsari — Metalurg. Slatina 4-0; A.S. Paroşeni — Electrica Fieni 5-1; Min. Anina — Metalurg. Sadu 2-1; C.S.M. Caransebeş — Unirea Alexandria 2-0.

Etapa viitoare (11 octombrie): Electronistul Curtea de Argeş — Şoimii Sibiu; Gaz Metan Mediaş — F.C. Caracal; Minerul Lupeni — Arsenal Reşiţa; ROVA Roşiori — Cimentul Fieni; Metalurgistul Slatina — C.S. Tîrgovişte; Electrica Fieni — Minerul Mătăsari; Petrolul Stoina — A.S. Paroşeni; Metalurgistul Sadu — Dacia Piteşti; Unirea Alexandria — Minerul Anina; C.S.M. Caransebeş — Minerul Uricani.

REPLAY

☆ Se tot vorbeşte, de vreo cîteva săptămîni, despre redeschiderea dosarului „Alba Iulia — UTA", pe baza unor noi declaraţii ale unora dintre jucătorii, suspendaţi, de la Unirea. Nu răzbate însă, spre marele public, nimic concret, totul e ţinut în mare secret. Dar iată că Ionuţ Popa, fostul antrenor al UTA-ei, suspendat pe viaţă, iscăleşte scrisoarea deschisă, publicată în S.R., din care spicuim:

„(...) Cu mine (Căian — n.n.) **nu a discutat decît o singură dată şi atunci i-am spus, clar, NU (...) Nu eu am cerut să vină cineva cu banii la Geoagiu Băi (...) Nu am participat la discuţiile dintre Căian şi Gheorghe Filip (cel care a adus banii) şi nici nu am semnat ca martor privind acel împrumut. (...) În ceea ce îl priveşte pe Mihai Jivan, l-am sfătuit să nu dea curs combinaţiilor dintre Căian şi Filip şi i-am cerut să nu ducă banii la Sebeş, lui Căian (...) La meci am fost luat din vestiare de organele de poliţie şi procuratură şi dus la preşedintele clubului Unirea unde mi s-a cerut pierderea jocului în schimbul banilor. (...) După cîştigarea meciului de către Unirea, din nou am fost condus la poliţie, unde mi s-au cerut punctele de la Aris, din etapa următoare, în schimbul banilor şi pentru închiderea afacerii. (...) Nu ştiu cum s-a ajuns de la 180.000** (cît a adus Filip — n.n.) **la 150.000 lei (...)?"**

Nici usturoi n-a mîncat, nici gura nu-i miroase!

☆ Rapid solicită despăgubiri de 15.000 dolari de la Buia, înaintînd în acest sens, la FRF, contractul prin care jucătorul băimărean primeşte această sumă. Pînă acum s-a vorbit însă şi dintr-o parte (Rapid) şi din alta (Buia) doar de 10.000 dolari. Ce-o fi cu misterioasa diferenţă de... numai 5.000. Cum în fotbalul nostru bani negri nu mai există de 2 ani şi 9 luni, enigma rămîne insolubilă.

☆ Mai multe ziare au continuat să susţină, în rezumat, că la meciul Steaua — Dinamo, arbitrul G. Ionescu avea două alternative (la faza duelului Andrassy — Tene): ori lăsa jocul să continue, ori dicta fault (cum a făcut-o) şi-l elimina pe Tene. Cum explicam şi în numărul trecut, G. Ionescu a procedat corect, neavertizîndu-l pe Tene (de eliminare nici nu putea fi vorba): a fost un fault obişnuit de joc, neintenţionat, într-o fază periculoasă dar nu clară de gol. Rămîne însă amărăciunea că presa noastră sportivă e înţesată de prea mulţi cronicari sportivi, aceiaşi de odinioară, care, pe lîngă că nu au pus piciorul pe minge — unii probabil că nici în curtea şcolii — nici măcar nu suplinesc acest imens dezavantaj prin bun simţ, însuşire a prevederilor regulamentare şi consultarea veritabililor specialişti (arbitri, observatori, foşti jucători).

☆ Tot în etapa trecută, la Galaţi, atmosfera a fost incendiară în timpul şi la sfîrşitul partidei Oţelul — Electroputere: 9 „galbene", 2 „roşii" (pentru gazde), durităţi, joc întrerupt pentru intrarea spectatorilor în teren, blocarea arbitrilor o oră şi jumătate la cabine...

„Ar fi însă cazul ca federaţia să se întrebe: indulgenţa acordată Sibiului (căreia i-a redus suspendarea de la 4 la 2 etape), urmată de trecerea cu vederea a „cazului Brăila" nu încurajează tocmai proliferarea dezordinelor? Comisia Campionatelor Naţionale pare mai mult preocupată de a-şi pune la punct contestatarii (aluzie la suspendarea lui P. Buduru, preşedintele de la FC Farul — n.n.) **decît de a-şi îndeplini principalele îndatoriri ..."** — se scrie în G.S.

Subscriem şi noi, mai cu seamă după ce am aflat despre suspendarea de numai o etapă a terenului gălăţean. De fapt la ce ne putem aştepta, după primele două compromisuri. O dată creat precedentul, lanţul slăbiciunilor, se desfăşoară za cu za.

☆ Într-o declaraţie apărută în Fotbal Plus, antrenorul Corvinului, Romulus Gabor, îşi felicită, după meciul cu Jiul (1-0) din etapa trecută, jucătorii **„care au dovedit dragoste faţă de club, în pofida faptului că oaspeţii au încercat să obţină victoria pe căi necinstite. Alte amănunte nu vă pot da"** — zice Gabor. Alţii nu zic, deocamdată, nimic.

MAX

REPLAY

FOTBAL • DIVIZIA B Seria a IV-a

După o partidă plictisitoare

F.C. Aris — U.M. Timişoara 3-0 (2-0)

Duminică, ora 11, stadion F.C. Aris, teren bun, vreme frumoasă, spectatori 300.

Arbitri: S. Hansi (Deva), N. Sebeş (Orăştie), P. Gheorghiţă (Vulcan).

Cartonaşe galbene: Suciu şi David.

Cartonaşe roşii: Suciu.

F.C. ARIS: Popa (cpt.) — Ştef — Arman, Pîrvu — Burlan, Novanc (50 Madoş), PLISCA, RUS, Suciu — RAD (64, Prăcurar), Marco.

U.M.T.: Guţă — STEOP (cpt.) — SOLOMON, Răcelescu (37, Radu), Belinţan, Bărbătaş — Mada, David (57, Săvoiu), Cîrpan — PETROV, Trandu.

Au marcat: RUS (min. 1), pătrunzînd după o deschidere a lui Marco RUS (min. 27), din ofsaid, în urma unei centrări a lui Rad; PLISCA (min. 68), după o centrare a lui Marco.

JUCĂTORUL MECIULUI: —.

Partidă de nivel scăzut cu multe greşeli de ambele părţi. Gazdele au atacat din prima clipă şi au reuşit un prim gol chiar în secunda cincizeci. Oaspeţii s-au rezumat la o defensivă permanentă atacînd sporadic prin Trandu şi Petrov. Tînărul Rus de la gazde marchează primele două goluri şi mai ratează o ocazie mare de gol. Pîrvu de la gazde şutează înşelător dar Popa respinge în corner. Insistentul Rus are o mare ocazie în min. 73 cînd şutează pe sub Guţă dar mingea ocoleşte poarta. În replică Bărbătaş şutează puternic dar Popa reţine. În ultimul sfert de oră al meciului UMT-ul se vede mai des în atac, dar fără efect pe tabela de marcaj. Monotonia acestei partide a fost întreruptă de admonestările adresate apărătorilor timişoreni de dl. Gheorghiescu, care şi-a asumat şi rolul de antrenor, chiar dacă UMT-ul, duminică, a lăsat impresia că s-a prezentat la joc... fără antrenori.

OVIDIU PĂCURARIU

Celelalte rezultate: Laminorul Zalău — Chimica Tîrnăveni 4-0; Someşul Satu Mare — Vulturii Lugoj 2-0; Motorul Arad — Minerul Cavnic 1-0; Şoimii Lipova — Victoria Carei 1-0; Electromureş — Avîntul Reghin 2-3; Phoenix Baia Mare — Astra Arad 2-1; Venus Lugoj — Ocna Şugatag 4-0; Unirea Dej — Metalul Aiud 3-0; Minerul Voievozi — Dermata Cluj 2-0.

Clasament B 4

Laminorul Zalău	9	6	2	1	24-10	14	+4
Phoenix B.M.	9	5	3	1	17-10	13	+3
Unirea Dej	9	6	0	3	16- 6	12	+2
Venus Lugoj	9	6	0	3	15-12	12	+2
Minerul Voiev.	9	5	1	3	13- 7	11	+1
Aris Arad	9	5	0	4	20-12	10	0
Victoria Carei	9	4	2	3	10- 7	10	+2
Şoimii Lipova	9	4	2	3	17-15	10	0
Vulturii Lugoj	9	5	0	4	16-15	10	+2
Someşul S.M.	9	5	0	4	12-15	10	0
Avîntul Reghin	9	4	1	4	17-12	9	+1
Motorul Arad	9	4	1	4	17-22	9	—1
Metalul Aiud	9	4	1	4	10-20	9	+1
Electromureş	9	4	0	5	17-13	8	—2
Dermata Cluj	9	3	0	6	14-17	6	—2
Minerul Cavnic	9	3	0	6	8-15	6	—2
Chimica Tîrn.	9	2	2	5	11-21	6	—2
U.M.T.	9	2	1	6	12-16	5	—3
Astra Arad	9	1	3	5	8-16	5	—3
Ocna Şugatag	9	2	1	6	8-17	5	—3

Etapa următoare: (11 octombrie): Aris Arad — Minerul Voievozi; Dermata Cluj - Napoca — Unirea Dej; Metalul Aiud — Venus Lugoj; Victoria Ocna Şugatag — Cuprom Baia Mare; Astra Arad — Electromureş Tg. Mureş; Avîntul Reghin — Şoimii Lipova; Victoria Carei — Motorul Arad; Minerul Cavnic — Someşul Satu Mare; Vulturii Lugoj — Laminorul Zalău; Chimica Tîrnăveni — U.M. Timişoara.

Divizia B 3

Petrolul Stoina	8	6	1	1	20- 7	13	+5
Arsenal Reşiţa	9	5	1	3	20-15	11	+1
Curtea de Argeş	9	5	1	3	15-14	11	+3
Minerul Anina	9	5	1	3	13-15	11	+1
Cimentul Fieni	9	5	0	4	29-18	10	0
Gaz Metan	9	5	0	4	17- 8	10	+2
C.S. Tîrgovişte	9	5	0	4	19-11	10	0
Minerul Mătăsari	9	5	0	4	23-17	10	0
A.S. Paroşeni	9	5	0	4	18-14	10	0
Dacia Piteşti	8	4	1	3	18-13	9	+1
Minerul Uricani	9	4	1	4	14-21	9	—1
Şoimii Sibiu	9	4	0	5	20-17	8	0
Rova Roşiori	9	4	0	5	16-13	8	0
C.S.M. Caransebeş	9	4	0	5	19-17	8	—2
Metalurg. Sadu	9	4	0	5	14-19	8	0
Unirea Alexandria	9	4	0	5	12-17	8	0
Minerul Lupeni	9	4	0	5	9-21	8	0
Metalurg Slatina	9	2	2	5	9-13	6	—2
Electrica Fieni	9	3	0	6	9-20	6	—2
F.C. Caracal	9	1	2	6	15-39	4	—6

Nu-i vestiaru' seif de banca

• Microcamera noastră uitată de un agent de-al nostru neglijent, de anul trecut, în vestiarul Arisului, pe cînd echipa strungarilor arădeni era în „B" (ăla adevărat, nu ăsta de acuma), a înregistrat o interesantă întîlnire între conducerea arădenilor şi fraţii Rotariu, „boss"-ii de la Electrica. Adevărul e că pe film nu se observă exact care e Ilie şi care e Iosif, dar reiese clar că au venit pentru Vlătănescu, prezent şi el la şuetă. Cel mai supărat era Vlătanu, datorită sumei de un milion jumate cerută de strungari. În loc să se bucure. Vorba unui agent de-al nostru mai bătrîn, cu studii economice: „Preţul din valoare se trage".

• O agenţie străină de detectivi ne-a criticat prin presă de dincolo, că avem agenţi slabi. De ce n-au fost să-i vadă duminică, pe Politehnica, jucînd rol dublu. Adică de agenţi, şi ... copii de mingi. Păi, dacă Poli n-are (copii de mingi, nu agenţi), băieţii noştri-n, fulgarine, pe o vreme cîinească, riscînd să se desconspire, au ajutat cum au putut.

• Ce a păţit agentul nostru „acreditat" la tribuna oficială de la Poli este mai presus de orice închipuire. La un moment dat, a fost ferm convins că a confundat stadionul lui Poli cu clădirea Guvernului. A crezut că şi-a greşit misiunea cînd a dat nas în nas cu cea mai puternică fracţiune din guvernul Stolojan: Traian Băsescu, ministrul Transporturilor şi Victor Babiuc, ministrul de Interne. Agentul nostru a fost suspendat din funcţie din două motive. N-a aflat cine mai iubeşte, acolo sus, pe Dinamo, şi n-a reuşit să pună mîna pe delegaţiile celor doi ştabi să aflăm şi noi pe banii cui circulă.

• Cineva de la Bucureşti nu iubeşte campionatul nostru de divizia „C". Şi ca să ne pună bete-n roate, a schimbat data meciului Progresul — F.C. Bacău. De duminică pe sîmbătă. Veţi întreba ce legătură are asta cu campionatul domnului Laţa. Păi, are. Că al nostru Grigorescu Naţionale trebuia să oficieze la centru în superderbyul FZB — Electrica, sîmbătă, iar duminică în Divizia Naţională, la Bucureşti. Dar nu ne-au făcut-o! Domnul Laţa, la sugestia lui Nicolae Grigorescu (tot arbitrul, nu pictoru') a scos asul de rezervă din mînecă: Ciev.

AGENTURA

P. S.: Vă promitem că dacă ştirea nu se adevereşte şi Széll nu trece în această săptămînă la UTA, mai dăm afară un agent.

Arădenii fideli scorului de 2-0...

U.T.A. — F.C. Maramureş Baia Mare 2-0 (1-0)

Simbătă, ora 11, stadion UTA, teren foarte bun, vreme frumoasă, însorită, spectatori 1.500.

Arbitri : Fl. Brînzoi — M. Bonea, A. Stoica (Bucureşti).

Observator : P. Fătar (Bucureşti).

UTA : Ivan — GRAD — GAICA, RADU GEORGE (cpt.) — Riviş (70 Grădinaru), Mitu, MUTICĂ, Ţucudean, STUPAR — Slave, Tirţău (Burtea).

F.C. MARAMUREŞ : NAGY — ANDREI — HECICO, Paul, Kemeneş — Sabău, Ungureanu, IRIMUŞ (64 Mureşan), Gîta — Ghindă (58 Beci), Oană.

Au marcat : ANDREI (min. 5), autogol la un şut al lui Ţucudean după un corner executat de Mitu ; ŢUCUDEAN (min. 71), cu capul din mijlocul careului mare, la o centrare a lui Mutică.

JUCĂTORUL MECIULUI : GRAD.

● La al patrulea joc pe teren propriu, UTA reuşeşte a patra victorie la acelaşi scor obsedant de 2-0. ● A fost o partidă agreabilă cu faze de joc spectaculoase, alternînd cu perioade terne. Gazdele s-au impus şi de această dată în faţa unui adversar, care a avut meritul de a fi jucat deschis, fără a se apăra şi care a atacat poarta lui Ivan. ● Acesta din urmă a avut o singură intervenţie, dar aceea salvatoare, cînd a ieşit inspirat şi a închis unghiul atacantului Oană, care s-a aflat singur în careu. ● Partida a început cu atacuri din partea gazdelor, care au avut primele ocazii, ratate însă de Mutică şi Tirţău. Urmează autogolul lui Andrei, după care băimărenii iniţiază un atac prin Hecico, care a centrat periculos şi Irimuş a ratat intercepţia ● Ţucudean îl deschide în diagonală pe Mitu, care şutează fără preluare dar pe lîngă poartă. În replică Sabău are o acţiune personală, dar iese în unghi şi ratează atacul. ● Portarul Nagy se remarcă în min. 36 la şutul puternic şi precis al lui Mitu. ● În ultimul minut al primei reprize are loc o acţiune frumoasă — centrare Ţucudean, cap Riviş şi Slave reia cu capul peste bară ● După pauză aspectul partidei se menţine, arădenii văzîndu-se mai des în atac. Grad şi Riviş şutează periculos dar de fiecare dată portarul Nagy reţine. Noul intrat, tînărul Grădinaru are o acţiune periculoasă, dar acelaşi Nagy respinge mingea. ● Cu toate că cei doi atacanţi ai oaspeţilor Ghindă şi Oană au dat dovadă de lipsă de combativitate, au avut totuşi cîteva acţiuni bune de atac, însă fără finalizare. ● Partida s-a desfăşurat într-o totală sportivitate, arbitrul Fl. Brînzoi nu a arătat nici un cartonaş. La o fază de atac Riviş s-a accidentat şi a fost înlocuit. ● La terminarea jocului Gîta de la oaspeţi a venit la Riviş şi i-a adresat cuvinte de îmbărbătare. Un gest frumos care vine parcă să sublinieze spiritul de fair-play în care s-a disputat această partidă.

OVIDIU PĂCURARIU

Ceferiştii raşi de... Brici !

Gloria Reşiţa — C.F.R. Timişoara 2-0 (1-0)

Simbătă ora 11, stadion Gloria, teren foarte bun cu un gazon de un verde primăvăratic, timp însorit de... toamnă, spectatori 800.

Arbitri : Gheorghe Pop (Tg. Mureş) — Ionită Valeriu (Bucureşti), Emil Urcan (Bistriţa).

Observator: Gheorghe Ene (Bucureşti).

Cartonaş galben : Ciută.

GLORIA : Fekete — PĂTRU — Şirian (min. 20 V. RUS), BRICI, Zzizsik — Bălean (min. 75 Dincă), Kapornyai (cpt.), MANOLE, CHIŞ — Marcu, MARCĂ.

CFR : Boldor — Ciută (cpt.) IVAN, Heler, Ianoşev — STOICOVICI, Sîrb, OTIMAN (min. 46, Contescu), Velcea (min. 75 Kelemen) — Simcelescu, Petru Narcis.

Au marcat : V. RUS (min. 38), din careul mic, reluînd, cu capul, centrarea lui Marcă ; MARCĂ (min. 68) printr-un şut sec de la 12 metri, după ce a preluat o minge deviată inteligent de Bălean la centrarea lui Marcu.

JUCĂTORUL MECIULUI : BRICI

● Surpriză în tribune la apariţia celor două echipe în teren : oaspeţii în tricouri galben-albastru tradiţionale pentru ... Olimpia Satu Mare, iar gazdele în alb-roşu ale lui UTA sau Dinamo ● Pe băncile tehnice faţă în faţă foşti adversari din campionatele de acum 10-15 ani, reprezentînd toate liniile unei echipe de fotbal : Victor Roşca (portar), Adrian Coca (atacant) de partea gazdelor, respectiv Emerich Dembrovschi (mijlocaş) şi Dan Păltinişan (fundaş) ● Dar cu toate acestea nu ne-a fost dat să vedem un fotbal „total", ambele echipe dorind obţinerea de punct şi de aici a rezultat un meci de uzură în care surpriza a constituit-o slaba evoluţie a CFR-ului ● Sesizînd ziua foarte nefastă a oaspeţilor, antrenorii reşiţeni au operat o inspirată schimbare, încă din minuul 20, scoţînd un fundaş şi alăturînd lui Marcă şi Marcu un „vîrf de lance", l-am numit pe V. Rus, care şi-a făcut simţită prezenţa prin golul marcat şi prin numeroase situaţii de-a majora scorul ● Şi timişorenii au operat o schimbare, complet inadecvată (considerăm noi), ieşirea lui Otiman a uşurat nespus sarcina defensivei reşiţene, (Otiman fiind dealtfel autorul unicului şut spre poarta Gloriei, executat în minutul 7; cu mult peste poartă, şut ce va rămîne unicul executat de oaspeţi în toate cele 90 de minute ale meciului) ● Dintre echipele văzute în acest campionat la toate meciurile desfăşurate la Reşiţa şi Bocşa, cea a ceferiştilor mi se pare cea mai slab pregătită. Oare absenţele lui Trălstaru (mereu capricios) şi Neagu (suspendat) să conteze atît de mult în randamentul angrenajului formaţiei lui Dembrovschi ? ● La gazde, tandemul Marcu-Marcă la care s-a adăugat şi V. Rus a ameţit apărarea nesigură a CFR-ului şi numai imprecizia şuturilor sau preferarea unui dribling în plus au făcut ca scorul să nu ia proporţii ● A impresionat efortul făcut de Brici care la o zi după meci a împlinit frumoasa vîrstă de 24 ani, el fiind cu un „cap" peste prestaţia colegilor săi atît la propriu cît şi la figurat. ● Venită la Reşiţa să recupereze acel punct pierdut acasă cu UTA, CFR a constituit o dezluzie ilustrată perfect de transformarea în „statuie" a lui Petrică Mușat, organizatorul de competiţii, căruia l-a dispărut acel zîmbet cu care şi-a obişnuit prietenii ●

PETRU FUCHS

A decis forţa şi ambiţia gazdelor

Metalurgistul Cugir — Armătura Zalău 3-0 (2-0)

Simbătă, ora 11, stadion „PARC", teren bun, cu un gazon de... divizie naţională. Timp excelent, spectatori 2.000.

Au arbitrat : Ion Moise (Buzău), Andrei Jan (Focşani) şi Gabriel Andrei (Bucureşti).

Observator : Gheorghe Vasilescu.

Au înscris : CRISTEA (min. 14), ALEXOI (din 11 m min. 17) şi HEGHI (min. 62).

METALURGISTUL: ALEXOI — Lăcătuş, OHII, Ursu, Balea — Dabiriu (min. 56 Popa), CRISTEA, GR. MOLDOVAN, Preda — HEGHI, Achim.

ARMĂTURA : Ene — Chifa (min. 58, Sima), Stănică, Hebe, Ortelecan — Păşcuţă, Sălăgean, Năprădean, Păturică — Iepure, Cojocaru (min. 20, Szöke).

JUCĂTORUL MECIULUI : CRISTEA.

● Temeri, pe de-o parte, optmism, pe de altă parte în tabăra metalurgiştilor. ● Primele sentimente, legate de poziţia bună a Armăturii şi a necunoscutei venită din altă serie ● Optimismul însă era legat de modificarea cuplului de pe banca tehnică : începînd de joi, 1 octombrie, antrenor principal Vasile Dobrău, secund Alexandru Simu. Dobrău a păşit cu dreptul pentru că jucătorii subliniaţi mai sus duc echipa înainte. ● Sportivitate deplină la Cugir, acolo unde spectatorii sînt primii care se bucură că „stilul Văetuş" a trecut în amintire. ● Prezenţă inedită pe lista marcatorilor, Alexoi devine pe zi ce trece un nume care ameninţă titlul de golgeter în seria a II-a. Depinde de penalty-urile obţinute de cei din faţă. ● O deziluzie, sîmbătă (şi nu numai) Achim : greoi, plictisit, departe de valoarea lui. Dacă era realist, lista marcatorilor ar putea fi mai lungă. O impresie excelentă au lăsat Iepure şi Sălăjean, de la oaspeţi, una penibilă, Cojocaru, ex-Corvinul, schimbat repede de Robert Cosmoc ● Un stadion care cucereşte prin eleganţă, dotare, pare acum să aibă şi echipă, contrazicînd unii microbişti care afirmau înainte de meci „Avem stadion, dar n-avem echipă..."

● Concluzionînd, victorie clară dobîndită de forţa şi ambiţia gazdelor. Şi un alt învingător : fotbalul-spectacol !

IOAN ALEXANDRU TĂTAR

Surpriză plăcută în holul hotelului „La Habana" din Madrid. Gheorghe Viscreanu a ţinut să fie alături de băieţii de la Poli în scurta lor perioadă „spaniolă". Am profitat de ocazie şi am realizat, un, afirmăm noi, inedit dialog.

REP.: Gheorghe Viscreanu, eşti din nou alături de timişoreni. Spunem aceasta deoarece, din cîte ştim, ai fost, acum o lună, ghidul madrilen al dl. Ion Ionescu, şi dl. Stelian Anghel. Am înţeles însă că, după doi ani la Rayo Vallecano, acum nu joci niciunde...

G. V.: Aşa este. Am semnat un contract de trei ani cu Rayo Vallecano, în 1990. Am jucat la ei două campionate. Acum au intrat în divizia A şi au vrut să-şi revigoreze echipa cu cîţiva jucători tineri. Am cam ... ieşit din schemă. Eu am 31 ani. Mai este şi clauza spaniolă a celor trei străini în teren. Rayo a avut obsesia unor nume, cum sînt austriacul Polster şi iugoslavul Višnjici, fost la Partizan... Tot ce mi-am dorit în această situaţie a fost să rămîn liber şi să încasez întreaga sumă prevăzută în contract.

REP.: Şi ai avut probleme în încasarea banilor?

G. V.: Eu am avut un contract foarte bun şi probabil, ca orice club, au încercat să cadă la o înţelegere cu mine, să mă plătească cît mai puţin. Eu am luptat însă pentru onorarea integrală a contractului.

REP.: Şi acum s-a reglementat treaba sau încă eşti în dispută cu el?

G. V.: Acum s-a rezolvat. Sînt liber, şi urmez o şcoală de antrenori. Mai am cîteva examene, după care îmi voi căuta o echipă. Atît timp cît am fost în disensiune cu el, a trebuit să stau, fără să pot contacta alte cluburi. Îmi voi lua un reprezentant, care să-mi caute un contract.

REP.: Dar n-ai avut nici o ofertă?

G. V.: N-aveam cum. Eu fiind sub contract cu el, nimeni nu s-a interesat. Nu se ştia dacă voi fi liber sau nu. Acum se va afla din ziare că sînt disponibil şi, zic eu, vor apărea ofertele.

REP.: Dar cu ce ai cîştigat pînă acum, în Spania, eşti mulţumit?

G. V.: Foarte mulţumit. În condiţiile în care am venit eu, mi-am rezolvat toate problemele materiale foarte bine.

REP.: Te gîndeşti să te întorci în România, cînd termini cu fotbalul?

G. V.: Deocamdată nu mă gîndesc să mă întorc în România. Stau foarte bine, material vorbind, aici. Şi sper ca şi în continuare să iasă bine. Ca să mă întorc acasă ar trebui să se schi
be multe lucruri acolo.

REP.: Pot să spun că ai considerat un jucător cu obs
de a rămîne „afară". A fost, întîi, episodul Australia, cu r
nirea în ţară prin Anglia, şi
rămînerea în Spania...

G. V.: Cu Australia a fos
poveste, despre care trebuie
precizez cîteva lucruri. Eu te
nasem cu lotul naţional de
niori. Dinamo nu putea să mă
decît cu armata, iar la Ba
nu jucam, deoarece ... puteam
fiu luat în orice moment de D
mo sau chiar Steaua. Am j
doar cîteva meciuri, la sfîr
campionatului, şi atunci m-a
Steaua. Între timp a venit o
nul Federaţiei de a nu se p
transfera jucători de la o ec
de divizia A la altă echipă
diviza A. Am stat cîteva luni
ră să joc. Am avut chiar o de
siune nervoasă. Era grea să
joc. La Steaua era antrenor Tr
Ionescu, care conta pe mine
îl avea, pe postul meu, pe An
lini. Dar degeaba, dacă nu av
transferul vizat de Federaţie.
asta era situaţia cînd m-am
cu naţionala de juniori la C
pionatele Mondiale din Austr
Acolo am jucat două partide
m-am accidentat, pierzîndu
într-un fel locul. Atunci a v
cineva şi mi-a propus să ră
acolo.

REP.: Te-ai întors, totuşi...

G. V.: Eu aş fi vrut să răm
însă mi s-a ceruţ să vorbesc,
public, urît despre România. F
du-mi teamă de repercusiu
asupra familiei mele, am ref
şi am fost trimis înapoi.

REP.: Prin Anglia...

G. V.: Da. Şi acolo am cerut
zil politic, dar mi s-a spus
trebuie să aştept trei, patru
tămîni, să mi se aprobe sau
Fiindu-mi teamă de această în
titudine, n-am vrut să ris
m-am întors.

REP.: La întoarcere, ai
probleme?

G. V.: Prea mari nu. Bine,
stat cîteva zile la securitate,
de am fost interogat...

GHEORGHI

„Am vrut să

la Ka

REPORTER : Otelo, după părerea mea— şi nu numai — în acest moment, eşti cel mai în formă jucător al CFR-ului. Este, deci nimerit să intri în faţa ochiului public. Cum ai debutat în fotbal ?

ANDREI OTIMAN: M-am născut în 31 august 1965, în comuna Eftimie Murgu, lîngă Bozovici. Am început să joc fotbal în echipa satului, iar în 1981, la 16 ani, am debutat la juniorii CSMR-ului. Antrenorul Firiţeanu m-a plăcut şi m-a introdus în lot. Am fost coleg de generaţie cu Cristi Alexandru, Zsizsik şi Neagu. Eram tare mîndru că joc alături de cei „bătrîni" : Florea, Atodiresei, Cojocaru şi Uţiu.

REP:. Şi apoi?

A.O. : În '83 am plecat la Bocşa, unde era antrenor Tavi Roşca. Am stat acolo patru ani, după care nea' Gheorghe Constantin m-a chemat la F.C. Olt. Nu pot să spun că am dus-o rău, din punct de vedere material, acolo.

REP. : Fii mai explicit.

A.O. : Cîştigam uneori şi 10.000 de lei pe lună şi mîncam foarte bine. Cred că mai ţii minte ce însemna pe vremea aceea mîncarea. Pentru că eram necăsătorit, locuiam împreună cu Plăviţiu, la stadion. Cellalţi cu familii, stăteau pe la blocuri, în sat.

REP. : Cum erau arbitrajele la Scorniceşti ? Erai ajutaţi la fiecare meci ?

A.O. : Posibil, eu ca jucător nu pot să-ţi răspund la întrebarea asta. Echipa era construită din „mercenari", singurul care era, cît de cît,

„Mă simt ca

din zonă era Eftimie, care locuia Roşiorii de Vede.

REP. : Cînd ai plecat de la S niceşti ?

A.O. : În 1988. Am trecut p Aluminiul Slatina, am mai stat an la Bocşa şi în '89 chiar îna de revoluţie, am ajuns, unde-mi ream, adică la Poli.

REP. : Aici ai dat de nea' C că. Cum te-ai înţeles cu el ?

A.O. : La început, bine dar, d un an, văzînd că nu prea mă ţ în seamă, mi-am făcut din nou gajele şi am venit aici, la C.F.R. simt bine şi sper să rămîn cît mult.

REP. : Unii jucători preferă

VISCREANU

...nerg, de fapt, ...ruhe"

... REP.: **Deci ești obișnuit cu interviurile!**

G. V.: Nici o problemă... Deci, revenit fiind în țară, am fost luat la armată, n-am jucat o perioadă, apoi am continuat cîțiva ani la Bacău și, în final, am trecut la Dinamo. Acolo nu mi-a ieșit cine știe ce. Eram mai mult rezervă, pierdusem ani buni și atunci am rămas în Spania.

REP.: **Cum te-ai hotărît să rămîi în Spania?**

G. V.: Dinamo adusese cîțiva jucători. Nu prea conta pe mine și îmi era teamă că o să mă cedeze la un club mai mic, cu care n-o să am șansa să ies în străinătate. Era poate ultima ocazie.

REP.: **Și Marcel Sabou era în situația ta?**

G. V.: Da, și Marcel era mai mult rezervă. Atunci ne-am hotărît amîndoi, să rămînem. În vara lui '89, Dinamo a organizat un turneu pe...nic, la București, la care a participat și Bari. Atunci, într-o seară, ne-am hotărît.

REP.: **Ați fost primiți imediat?**

G. V.: Noi am vrut să mergem, de fapt, în R.F.G. Aveam acolo niște prieteni și chiar un club care se interesa de noi, Karlsruhe. Așa că la sosirea în Spania am luat imediat avionul de Frankfurt. N-am fost însă primiți, pentru că nu aveam viză. Așa că am revenit la Madrid. Ne cheltuisem și toți banii, ținînd minte că mai aveam vreo sută de dolari. Valiza mare a lui Marcel s-a și pierdut în Germania. Eu n-aveam bagaje, deoarece la plecarea cu Dinamo în turneu, mi-era teamă să nu fiu bănuit.

REP.: **Înseamnă că a fost greu, la început...**

G. V.: Nu, pentru că am fost ajutați prin Crucea Roșie. Am primit bani, casă și masă.

REP.: **Pentru că erați fotbaliști?**

G. V.: Presupun că da ... Apoi o lună și jumătate am stat fără contract cu vreun club. Ne antrenam singuri, prin parcuri.

REP.: **N-ați avut probleme în această perioadă? Nu v-a căutat nimeni din România?**

G. V.: Nu. Dealtfel eram izolați, păziți.

REP.: **Păziți?**

G. V.: Sigur. Autoritățile spaniole știau că facem parte dintr-un club cum e Dinamo, că sîntem, amîndoi locotenenți de miliție.

REP.: **Dar familiile voastre în România?**

G. V.: Nu chiar. Doar pe soția lui Marcel, care locuia în București, o mai chemau la securitate și o puneau să-i dea telefon să se întoarcă acasă. În rest, nu.

REP.: **Cum v-ați rezolvat problema fotbalistică?**

G. V.: Ne-am făcut un prieten spaniol, care ne-a rezolvat să facem antrenamente cu o echipă de primă divizie. Întîi ne-a dus la Atletico Madrid. Aceștia, deși erau interesați, erau foarte ocupați, avînd în acea perioadă un meci important, în Cupa UEFA, cu Fiorentina. Așa că ne-am dus la Rayo Vallecano, unde, după vreo săptămînă de antrenamente, ni s-a propus un contract.

REP.: **Și cum ați rezolvat transferul de la Dinamo?**

G. V.: Întîi și 1-a rezolvat Marcell. El fiind mai tînăr — avea atunci 24 de ani — a fost transferat, de fapt, la Real Madrid. A și jucat apoi la filiala lor, din liga a doua, Castilla. Acum se numește Real Deportivo. Real l-a rezolvat încă din larna lui '89—'90, de fapt cînd s-a schimbat situația în România. Eu m-am dus, abia în vară la București, împreună cu vicepreședintele de la Rayo, și am obținut transferul de la Dinamo.

REP.: **Pe ce sumă?**

G. V.: Exact, nu știu...

REP.: **Cum a continuat cariera lui Marcel?**

G. V.: În vara lui '90, s-a transferat la Tenerife, nu însă fără probleme, deoarece avea contract cu ... Rayo Vallecano. Apoi, după un an, a trecut la Santander, unde joacă și acum. Este titular și foarte bine văzut.

REP.: **Urmărești fotbalul românesc?!**

G. V.: De aici e mai greu. Știrile sînt foarte lapidare. Legăturile le țin prin jucători internaționali români, cum sînt Hagi, Balint...

REP.: **Dacă tot am ajuns la națională, cum e privită aici? De exemplu, ce s-a scris despre jocul cu Țara Galilor?**

G. V.: Am auzit că tricolorii sînt în mare formă. Eu cred că este un cîștig faptul că aproape toți joacă în străinătate, și-au intrat într-un ritm profesionist și atunci, normal, și la națională au prestații excelente.

Au consemnat:
D. POPOVICI și I. SERE

REFLECȚII SPANIOLE

REALITATEA EVENIMENTULUI REAL

Sigur, ar fi fost tardiv acum, la o săptămînă după revanșa Real—Poli de pe „Santiago-Bernabeu", să revenim cu amănunte despre joc sau culisele lui. Mai ales că nu am cîștigat și nici nu ne-am calificat. Sigur, real vorbind, nici nu ne puteam aștepta. Dar evenimentul Real în viața Politehnicii, în istoria de 71 de ani a clubului reprezintă un moment deosebit de important. Și nu atît pentru faptul că — în pofida scorului general de 5-1 — am părăsit cu fruntea sus primul tur al Cupei U.E.F.A., cît pentru șansa contactului cu marele fotbal, cu ceea ce reprezintă industria profesionistă actuală.

Și aici credem că este necesar să punctăm cîteva amănunte, poate puțin uitate sau ocolite de mass-media, care denotă seriozitatea, profesionalismul și chiar, aș spune, viclenia cu care Real Madrid a tratat dubla manșă cu Poli și mai ales jocul de pe „Bernabeu."

— La aterizarea „charterului" care aducea Politehnica în Spania, pe aeroportul madrilen n-a fost prezent nici măcar un reporter!

— Lopez Serano, șeful departamentului de relații externe al lui Real, și-a făcut apariția la aeroport, a pus la dispoziția delegației o limuzină și două autocare, s-a interesat de programul lui Poli și apoi a dispărut pentru două zile deși promisese că va reveni!

— Real a avut grijă ca primul obiectiv pe care l-au vizitat jucătorii Politehnicii să fie sala de trofee a clubului, în care, fără exagerare, ți se taie picioarele în fața celor peste 10.000 (!!) de trofee!

— În perioada șederii noastre la Madrid, echipa Realului efectiv s-a ascuns. După un antrenament incognito, luni, la Ciudad Deportivo, s-a izolat în afara orașului la hotel Monte Real.

— La antrenamentul Politehnicii, de marți seara, presa locală s-a făcut din nou remarcată prin absență totală!

— Toate articolele referitoare la meci, apărute în ziarele de luni și marți erau pline de greșeli (ne)intenționate (s-a scris destul despre aceasta) în rîndurile dedicate Politehnicii.

La prima vedere s-ar părea că Realul nu a acordat atenție prea mare revanșei cu Poli. Dar cine a văzut modul de abordare a jocului, bucuria la golurile marcate și relaxarea oficialilor și antrenorilor madrileni, după fluierul final (deveniți dintr-o dată volubili și îndatoritori), își poate lesne da seama că totul a fost calculat și bine gîndit pentru zdrobirea psihologică a adversarului.

N-avem decît să învățăm. De aceea am și ținut să accentuăm aceste „amănunte", care, normal, coordonate cu lupta sportivă întregesc întreaga dimensiune a evenimentului Real.

Și dacă tot vorbeam de învățăminte, aceste rînduri sînt fericit completate de un scurt dialog cu Jackie Ionescu (realizat după cîteva zile, la rece) care urmează.

I. SERE și D. POPOVICI

JACKIE IONESCU:

„Cîștigul a fost pe seama comparației"

REP.: Dle prof. Ionescu, acum cînd impresiile s-au mai sedimentat, încercați să faceți un scurt rezumat al evenimentului Real în viața fotbalistică a Politehnicii...

J.I.: Pentru Timișoara a fost o sărbătoare, a fost un eveniment deosebit. Cît de mult ne va folosi în continuare vom vedea. Pe plan financiar n-a fost cine știe ce deși a fost mai bine decît nimic.

Cel mai mare cîștig a fost pe seama comparației: dintre noi și ei. Am văzut adevărata față a profesionalismului, a atașamentului total al antrenorilor și jucătorilor pentru fotbal și meserie și pe de altă parte amatorismul și diletantismul care ne caracterizează pe toți cei trei factori. A fost principalul cîștig. Rămîne de văzut dacă toți cei implicați au putut observa prin ei înșiși elementul comparativ. Dacă eu ca antrenor am văzut că Floro gîndește extraordinar jocul, dacă jucătorii au văzut că jucătorii Realului se angajează extraordinar, în totalitate, la orice fază a jocului, dacă am văzut că Ramon Mendoza vine cu o oră și jumătate înaintea jocului, iar președintele meu vine la 20,25 fără să fie la timp pentru completarea foii, atunci înseamnă că am cîștigat. Dacă n-am văzut, vom merge mai departe în întuneric și meciul cu Real Madrid a fost un simplu eveniment de schimbat fanioane. Apropo, este inadmisibil să mergi la Madrid și să uiți fanionul în geantă, să nu fie dus la centrul terenului, la tradiționalul schimb. Cum este, de asemenea, incredibil ca la meciul din 16, de la Timișoara, să prezinți la schimb fanionul cu data de 30 septembrie. Denotă diletantism. Și asta ne caracterizează.

REP.: Considerați că rezultatul general de 5-1 reprezintă diferența dintre profesionalismul lor și diletantismul nostru?

J.I.: Nu, diferența este mult mai mare. Mult, mult mai mare.

REP.: Haideți să vorbim și puțin de jocul în sine. Poli a jucat la Madrid, destul de bine primele 20, 30 de minute. Exceptînd poate greșeala de la golul lui Alfonso. În partea a doua am primit trei goluri, toate rezultate din atacuri pe centrul apărării noastre. De aceea m-a surprins schimbarea, la pauză, a lui Andreaș.

J.I.: Andreaș este într-un declin de formă, premergător meciului de pe „Bernabeu". Consider că n-a avut reacția necesară la primul gol și alte cîteva ezitări care puteau fi și ele finalizate. El este un jucător deosebit de bun, este unul dintre cei mai atașați acestei echipe, dar are în momentul de față o perioadă de declin. Și am considerat că, pentru perspectiva acestei echipe, la pauză cînd rezultatul de 1-0 părea suficient pentru Real ca să se califice, era datoria mea de antrenor să promovez un jucător tînăr care să joace pe „Bernabeu" și să asigure astfel perspectiva și viitorul acestei echipe.

REP.: Și cea de-a doua schimbare? A lui Octavian Popescu? Fără să încerc să dau sfaturi după, cred că alți jucători ar fi trebuit, mai degrabă, schimbați...

J.I.: Bine, n-aș putea computeriza fiecare schimbare. Nu pot să afirm că am făcut-o pe cea mai bună. Mi s-a părut, la un moment dat, epuizat și l-am înlocuit. Nici nu cred că se mai putea face ceva. Realul la Madrid a jucat realmente în fața unei tribune cu cinci etaje care pe noi ne-a copleșit, în fața unei nocturne care ne-a uimit, într-o ambianță care nu ne este proprie. Pentru noi, terenul, stadionul, au fost mult prea mari pentru capacitățile noastre.

REP.: Prea mici pentru un război atît de mare?

J.I.: Da. Dar asta nu înseamnă că meciul cu Real nu a fost util. Este un real cîștig. Chiar în pofida deficiențelor care au apărut. Important este ca și presa, și oamenii atașați clubului, și conducerea, și noi să discutăm la o cafea ce a însemnat Real Madrid pentru Politehnica. Și din asta să se desprindă eventualele învățăminte pentru perspectivă.

A consemnat
DUKI POPOVICI

ANDREI OTIMAN

...douăzeci de ani"

...facă tușa, la echipe de divizie superioară, în speranța că vor prinde, totuși, echipa și împăcîndu-se cu faptul că, stînd pe bancă, în liga națională, cîștigi mai mult decît jucînd în divizia „A".

A.O.: Nu, eu nu sînt făcut așa. Pentru mine este foarte important să joc. Am deja 27 de ani și nu îmi mai pot permite să pierd timpul.

REP.: Presupun că te-ai gîndit și la varianta unui angajament în străinătate, nu-i așa?

A.O.: Am avut ceva discuții cu un impresar maghiar dar n-a prea ieșit mare lucru. Este greu să-ți găsești singur echipă dar sper că, pînă la urmă, voi prinde, și eu, măcar doi-trei ani „afară".

REP.: Meciul cu UTA — ca și cel cu Jiul — a fost unul dintre cele mai bune jocuri ale voastre, pe teren propriu. Foarte puțin v-a lipsit ca să-i învingeți, încă o dată, pe arădeni, la Timișoara. Ești mulțumit de prestația ta în acest joc?

A.O.: Am jucat mai slab decît în meciul cu Jiul, chiar dacă am marcat. Am beneficiat de un arbitraj excelent, și e păcat că n-am știut în final, cum să-i învingem. Arădenii au făcut multe gafe în apărare. Păcat că Nae și Ianoșev s-au speriat, și ei de ocaziile pe care le-au avut.

REP.: La începutul sezonului, erai gata-gata să mergi la Reșița. Ai văzut cum au evoluat între timp lucrurile, acolo. Mai regreți că n-ai plecat?

A.O.: Mă simt bine deocamdată aici, la C.F.R., așa că nu pot spune să regret ceva. Reșițenii au greșit foarte mult bazîndu-se doar pe lotul care i-au promovat. Știm cu toții, cum au promovat. Sînt mulți jucători talentați, la Reșița, dar talentul e una și experiența ligii naționale este altceva. Doi-trei jucători, cu cîțiva ani de primă divizie în picioare, le-ar fi prins bine.

REP.: Cîți ani vrei să mai joci?

A.O.: Voi juca atîta timp cît nu voi fi penibil, pe teren. Deocamdată, mă simt într-o formă excelentă. Parcă aș avea 20 de ani.

IOAN DORIN VOINEA

Celelalte rezultate: Olimpia Satu Mare — Metalul Bocșa 4-2; Metrom Brașov — I.C.I.M. Brașov 1-0; F.C. Oradea — Corvinul 2-0; Tractorul Brașov — Drobeta Tr. Severin 1-1; Jiul Petroșani — Unirea Alba Iulia 2-0; Jiul Craiova — C.F.R. Cluj 3-1.

Etapa viitoare (simbătă, 10 octombrie): Metalul Bocșa — Metrom Brașov; Corvinul Hunedoara — Olimpia Satu Mare; Unirea Alba Iulia — F.C. Oradea; F.C. Maramureș Baia Mare — C.F.R. Timișoara; I.C.I.M. Brașov — U.T.A.; C.F.R. Cluj-Napoca — Tractorul Brașov; F.C. Drobeta Tr. Severin — Jiul Petroșani; Metalurgistul Cugir — Gloria Reșița; Armătura Zalău — Jiul Craiova.

Clasament A 2

Corvinul	8	5	2	1	22-8	12	+4
Jiul Petroșani	8	5	1	2	14-8	11	+3
F.C. Maramureș	8	4	1	3	15-8	9	+1
I.C.I.M. Brașov	8	4	1	3	14-10	9	+1
Metrom Brașov	8	3	3	2	8-6	9	+1
Drobeta Tr. S.	8	4	1	3	10-9	9	+1
U.T. Arad	8	4	1	3	10-10	9	+1
Metalul Bocșa	8	4	0	4	16-13	8	0
Unirea A.I.	8	4	0	4	11-9	8	0
Gloria Reșița	8	4	0	4	11-10	8	0
Jiul Craiova	8	4	0	4	11-13	8	0
Armătura Zalău	8	4	0	4	12-15	8	0
C.F.R.	8	3	1	4	10-14	7	—1
Metalurgistul Cugir	8	3	1	4	15-26	7	—1
F.C. Oradea	8	2	2	4	6-9	6	—2
C.F.R. Cluj	8	3	0	5	12-22	6	—2
Olimpia S.M.	8	2	1	5	12-15	5	—3
Tractorul Brașov	8	1	3	4	9-13	5	—3

Fotbal C - Timis

O etapă incompletă, a VII-a

Incompletă, pentru că Ceramica — după ce, v-amintiți, nu a putut prezenta decît 10 jucători la începutul partidei de la Jimbolia, cu Sînnicolaul Mare — nu s-a prezentat la Diniaș, confirmînd dezinteresul cu care e înconjurată echipa orașului de la graniță.

Pe lîngă această neplăcută, dar nu neașteptată, surpriză, mai putem nota „draw"-ul obținut de Periam la Modern, într-un joc pe care îl putea și cîștiga (după ocaziile avute), dar și pierde în ultimul minut cînd timișorenii au irosit o uriașă situație de gol (bară). Surprinde scorul din partida Dacia — Laminorul, care confirmă însă excelenta „serie", din ultimele etape, a echipei timișorene.

În rest, rezultate așteptate, etapa fiind dominată de derby-ul din Freidorf, relatat separat. E îmbucurător că nu s-a consemnat nici o eliminare, iar arbitrajele au fost în general bune, cu mențiune pentru Z. Ciev și I. Lazăr. Tot la remarcări îl includem și pe jucătorii: Crăciun (Tomnatic), Olasz (Dacia), Cimpeanu (Victoria Azur) și Popa (Sînnicolaul Mare).

Singurul litigiu serios de arbitraj s-a petrecut la Sînnicolaul Mare, unde oaspeții au reclamat ofsaid la golul cu care gazdele au deschis scorul. După meci insultele reciproce, dintre antrenorul-jucător G. Roșca (ex-Poli) și tușierul Cușca, au continuat. Acesta din urmă, cel puțin, ar fi trebuit să renunțe la „dialog", măcar pentru faptul că ofsaidul a fost mult prea vizibil (și de la... Primărie) ca el să nu-l sesizeze. Asta nu înseamnă totuși că atitudinea unui fost divizionar A este scuzabilă.

Unirea Tomnatic — Furnirul Deta 4-0 (1-0). Arbitru: I. Manole. Victorie clară, reflectînd diferența de valoare, deși scorul a fost deschis relativ tîrziu, din 11 m, în min. 45.

Dacia — Laminorul 7-3 (3-0). Arbitru: I. Hîrșoveanu. Joc foarte bun al timișorenilor. Olasz — 4 goluri.

Modern — Avîntul Periam 0-0. Arbitru: I. Popa. Partidă echilibrată și spectaculoasă.

Victoria Azur — Tehnolemn 2-0 (1-0). Șofran, Rotaru. Arbitru: I. Lazăr. Victorie nu tocmai facilă a gazdelor (cu multe indisponibilități), „lemnarii" ratînd la 0-0 și 0-1 cîte o mare ocazie, singurele de altfel.

Șoimii Textila — Timpuri Noi Giarmata 1-0 (0-0). Ciobanu. Arbitru: I. Korek. Dificilă victorie a timișorenilor, într-un joc aprig, în care oaspeții au avut o bară la 0-1.

Unirea Sînnicolaul Mare — Obilici Sînmartinu Sîrbesc 2-1 (0-0). Arbitru: Gh. Stănescu.

Partizan Diniaș — Ceramica Jimbolia — neprezentare a oaspeților.

VLAD SINITEANU

CLASAMENT

Auto F.Z.B.	7	6	1	0	27- 6	13 +7
Electrica	7	5	2	0	26- 3	12 +6
Tomnatic	7	6	0	1	20- 7	12 +6
Laminorul	7	5	0	2	19-10	10 +2
Dacia	7	3	2	2	19-11	8 0
Giarmata	7	3	2	2	14-11	8 0
Modern	7	2	3	2	7- 9	7 —1
Victoria Azur	7	3	0	4	10-13	6 —2
Șoimii Textila	7	3	0	4	8-16	6 —2
Sinnicolaul Mar.	7	3	0	4	8-16	6 0
Deta	7	2	1	4	11-19	5 —1
Periam	7	2	2	4	14-12	4 —1
Tehnolemn	7	1	2	4	9-13	4 —2
Diniaș	6	1	2	3	7-23	4 —2
Sinmartinu Sîrbesc	7	1	1	5	9-14	3 —1
Ceramica	6	0	0	6	7-28	0 —6

Etapa următoare (sîmbătă, 10 octombrie): Electrica — Unirea Tomnatic; Tehnolemn — Auto F.Z.B.; Laminorul — Victoria Azur; Giarmata — Dacia; Periam — Șoimii Textila; Diniaș — Modern; Ceramica — Sînmartinu Sîrbesc; Furnirul — Sînnicolaul Mare.

Jucătorii de mai jos, cumulînd două cartonașe galbene, nu au drept de joc în etapa a VIII-a a Diviziei C, din 10 oct. a.c.: Doroș Dan de la A.S. Unirea Foradex Tomnatic; Deac Dorin de la A.S. Obilici Sînmartinu Sîrbesc; Oșan Daniel și Iacob Alvin, ambii de la A.S. Timpuri Noi Giarmata.

După Borodino... războiul continuă!

Auto F.Z.B. — Electrica 0-0

Sîmbătă, ora 11, stadion „Auto", teren denivelat, timp frumos, spectatori 1.000!

Arbitri: Z. Ciev — I. Mureșan, U. Popa (toți din Timișoara).

Cartonașe galbene: Lupuțiu, Ilici.

AUTO F.Z.B.: DAMINUȚĂ — MIHAI — Toma, Avram, Trițoiu — Balint (Belea), BARC (cpt.), LUPUȚIU, Trutulescu — Kovacs (Ganea), SÎRB.

ELECTRICA: Sîrb — DAN GABRIEL — BULIMAR, SORESCU (cpt.) Sultana — Hodoroabă, Himcinschi, Pologea (Pelici), RITER (Hiuță) — ILICI, Zamfirescu.

JUCĂTORUL MECIULUI: DAN GABRIEL.

• Un lucru trebuie precizat dir. start. Noua organizare a campionatelor județene, sub forma diviziei C, a generat cel puțin în Timiș, o creștere apreciabilă a valorii competiției, a interesului spectatorilor și, nu în ultimul rînd, a corectitudinii desfășurării partidelor. • A demonstrat-o cu prisosință derby-ul acestei toamne la care au venit aprox. 1.000 de spectatori (deși terenul F.Z.B.-ului e tocmai în Freidorf), printre care și lotul Politehnicii, în care s-a jucat fotbal și la care am fost poate văduviți de un spectacol mai mare datorită denivelării terenului. • În locul unor considerații asupra arbitrajului preferăm să-l citîm pe Gniță Chimiuc: „Așa arbitraje n-avem nici în divizia națională!" • De fapt singura fază care a suscitat discuții (inclusiv cartonașul galben al lui Ilici) a fost spre sfîrșitul partidei, cînd Ganea a lobat, cu capul, peste apărarea oaspeților, Avram a apărut singur în fața lui Sîrb, tușierul Popa n-a semnalizat nimic, dar nici jucătorul F.Z.B.-ului n-a nimerit poarta. • Ce s-a întîmplat pînă atunci. În prima parte, inițiativa au avut-o, în mare, gazdele care puteau pleca cu avantaj la pauză dacă Kovacs, singur, nu „punea" mingea pe plasă, Sîrb nu nimerea bara și portarul oaspeților nu apăra lovitura liberă bine executată de tizul său. • Electrica, cu trei „piese grele" lipsă, Mureșan, Deac (cumul de cartonașe) și Rotariu (accidentat), nu și-a desfășurat jocul obișnuit, mizînd, în față, pe eventuala inspirație a lui Pologea și pe forța de pătrundere a lui Zamfirescu. • Ocazii mai mari ale reprizei secunde au aparținut oaspeților care au ratat prin Himcinschi și Sorescu la două ezitări ale Daminuță, acesta din urmă reușind să se „scoată", salvînd excelent, la colțul scurt, șutul viclean al lui Zamfirescu care a urmat unui contraatac foarte tăios. • Una peste alta, a fost un rezultat echitabil, între două echipe care au fost de forțe cam egale, sîmbătă (și de la gazde a lipsit Todea și tot pentru cumul de cartonașe), și care face în continuare palpitantă lupta pentru un loc la barajul de calificare în B.

DUKI POPOVICI

Fotbal C - Arad

Careul de așa...

Și după această a opta etapă în campionatul diviziei C-Arad, cele patru echipe, Agroindustrial Curtici, Vestpetrom Pecica, Olimpia ISD Arad și CPL Arad, se mențin în fruntea clasamentului, cu șanse aproximativ egale. S-au marcat treizeci și nouă de goluri ceea ce reprezintă o cifră destul de mare. S-au înregistrat trei victorii ale oaspeților, dintre care cea mai prețioasă pare a fi a echipei Vestpetrom Pecica și datorită faptului că a fost obținută pe terenul unei echipe care cu două luni în urmă disputa barajul pentru divizia B...

Această partidă a avut un epilog neplăcut. O persoană din conducerea clubului Șoimii Pîncota, mai precis dl. Negrilă l-a admonestat și l-a bruscat pe observatorul partidei dl. Iacob Lăcătiș, care chipurile ar fi și el vinovat de insuccesul gazdelor. A intervenit la timp și cu mult tact dl. Buda tot din conducerea echipei din Pîncota, care a aplanat conflictul și a asigurat securitatea celor trei arbitri.

Șoimii Pîncota — Vestpetrom Pecica 0-2. Victorie obținută de oaspeți în ultima parte a meciului. Jucătorul Șold de la gazde, în favoarea căruia a intervenit nu demult săptămînalul nostru, a avut de această dată în teren o atitudine belicoasă față de adversari. Au marcat Mezin Ozon din penalty și Nedelea. Au arbitrat bine M. Toderici, Vida și A. Mercea.

Agroindustrial Curtici — Crișul Chișineu Criș 5-0. Victorie la scor a gazdelor asigurată de Crișan (2) și Moldovan (3). Au arbitrat C. Tiulea, Forton și Gornic.

Gloria Ineu — C.F.R. Arad 3-1. Prin această înfrîngere, ceferiștii au pierdut teren în lupta pentru șefie. Au arbitrat Gh. Cîmpian, Arsa și Chivari.

I.C.R.T.I. Arad — Victoria Ineu 2-6. Primele goluri înscrise în campionat de gazde. Interesant faptul că portarul oaspeților Irimia a... marcat două goluri din lovituri de la 11 m. Au arbitrat M. Bondar, S. Mercea și Petrișor.

Gloria Arad — Unirea Șofronea 6-1. Scorul ne scutește de comentarii. Au arbitrat M. Axente, Negru și Duma.

Olimpia I.S.D. Arad — Blănarul Arad 4-2. Prin această victorie gazdele se mențin în plasa liderului. Au marcat Popescu, Cr. Avram, Boroș, Cotoi, respectiv, Fl. Dumitru (2). Au arbitrat, V. Havași, D. Herțeg și I. Gudin.

Mureșul Zădăreni — Crișana Sebiș 3-2. Victorie în extremis a gazdelor. Au arbitrat D. Ologeanu, P. Bindea și Ș. Popa.

DAN BARCA GRAMA

Prima victorie în deplasare a CPL-ului

Victoria Nădlac — C.P.L. Arad 1-2 (0-1)

Sîmbătă, ora 15,30, teren Nădlac, spectatori 100, timp frumos.

Arbitri: Fr. Csecsy, M. Berindei și V. Toderici.

VICTORIA NĂDLAC: Antal — Chevereșan — Karkus, Vancu (58, Săcui), MOLDOVAN — Laza, LUCULESCU (cpt.), Boiciuc, Mosora — Szomom, Mazik.

C.P.L. ARAD: Duckadam — Csordaș (cpt.) — Dănciulescu (46. I. Petcuț), M. PETCUȚ, DRONCA — Tătaru, CORAȘ II, Labu, Nescovici — Uzum, ȘULE (87, Brășcărău).

JUCĂTORUL MECIULUI: ȘULE.

Au marcat: ȘULE (min. 25) care a reluat în poartă în urma unei lovituri libere executată de Dronca și acordată cu ușurință de arbitrul Csecsy; TĂTARU (min. 55) cu capul după o lovitură liberă executată de același Dronca. MOLDOVAN (min. 77) din lovitură de la 11 m în urma faultului în careu al lui Nescovici asupra lui Moldovan.

• Ca să ajungi la terenul din Nădlac trebuie să străpungi barajul compact de autoturisme (majoritatea de Timiș) care formează coadă kilometrică în fața unei benzinării particulare. Terenul este situat la granița dintre România și Ungaria și nu sînt sigur dacă unele mingi șutate departe de apărătorii oaspeți nu au pătruns pe teritoriul maghiar... • Ca să se creeze atmosferă de mare derby se aruncă cu petarde. • Meciul a debutat într-o atmosferă calmă cu atacuri susținute de ambele părți. Oaspeții mai maturi în joc pun stăpînire pe ostilități și ratează prin Șule și M. Petcuț. Szomom de la gazde se trezește în careu singur, șutează, dar Duckadam respinge. După primul gol, Uzum ratează majorarea scorului. • Repriza a doua este ceva mai disputată. După primirea celui de-al doilea gol, gazdele se avîntă în atac și reduc din diferență prin Moldovan. • Spiritele se încing apar două cartonașe roșii, de fiecare parte cîte unul, dar arbitrii partidei reușesc să ducă la bun sfîrșit misiunea încredințată.

DAN BARCA GRAMA

Curtici	8	6	1	1	19- 2	13 +5
Olimpia I.S.D.	8	6	1	1	17- 9	13 +5
Vestpetrom Pecica	8	6	0	2	15- 5	12 +4
C.P.L. Arad	8	4	3	1	15- 3	11 +5
Gloria Ineu	8	5	0	3	17-11	10 0
Victoria Ineu	8	4	2	2	16-12	10 +2
C.F.R. Arad	8	4	1	3	18-10	9 +1
Gloria Arad	8	4	0	4	23-10	8 —2
Mureșul Zădăreni	8	4	0	4	13-13	8 0
Unirea Șofronea	8	3	2	3	13-17	8 0
Crișana Sebiș	8	3	1	4	14-13	7 —1
Chișineu-Criș	8	3	0	5	19-24	6 —2
Blănarul Arad	8	2	2	3	10-18	6 0
Șoimii Pîncota	8	1	2	5	5-18	4 —4
Victoria Nădlac	8	1	1	6	14-22	3 —5
I.C.R.T.I. Arad	8	0	0	8	2-44	0 —8

Fotbal C - Caras Severin

Liderul la prima înfrîngere

Minerul Oravița — Minerul Moldova Nouă 3-0; C.S.M. Reșița II — Muncitorul Reșița 2-3; C.F.R. Caransebeș — Foresta Zăvoi 8-0; Metalul Oțelul Roșu — Energia Poiana Mărului 6-0; Nera Bozovici — Mecanizatorul Ciclova 6-0; Hercules Băile Herculane — Foresta Caransebeș 3-1; Comerțul Moldova Nouă — Metalul Topleț 0-1.

Pe primul loc se află, în continuare, Minerul Moldova Nouă cu 10 p, urmată de un pluton de patru echipe — Metalul Oțelu Roșu, Metalul Topleț, Muncitorul Reșița și Minerul Oravița — toate cu 8 puncte, despărțite de golaveraj în ordinea sus-menționată.

P. FUCHS

P.S.: Recomandăm noii conduceri tehnice a G.S.M.R.-ului să-l urmărească pe Stănici și Truichici (Minerul M.N.) și Roșu și Zoltan Băcilă (Minerul Oravița).

EURO CHAMP

ANGLIA

DALGLISH ESTE ÎN AL 9-LEA CER...

... în urma fenomenalei victorii cu 7-1 realizată la Ewood Park de Blackburn în fața fostei lidere Norwich City. Simbătă s-a împlinit un an de la venirea la echipa Lancashire a lui Kenny Dalglish și iată că trupa care a construit-o cu ajutorul banilor grei ai bossului Jack Walker s-a instalat în fotoliul de lider și a egalat victoria record a clubului realizată în seara de Boxing Day (26 dec.) din 1963: 8-2 cu West Ham Utd. Fără 3 titulari: Mark Newell și Tony Dobbs — suspendați și David May — accidentat, dar cu Superman Alan Shearer care a marcat două goluri, primul, lob de la 18 m peste căpitanul canarilor Ian Butterworth și portarul Brian Gunn, al doilea cap din 10 m, și a stat la originea golului lui Stuart Ripley și a celor două realizate de Roy Wegerle și cu Tim Sherwood (ex-Norwich) la primul său gol pentru Rovers, nou-promovata lui Kenny strălucește deocamdată în topul lui Premier League.

Campioana Leeds Utd. a fost spulberată la Portman Rd. de nou-promovata Ipswich iar vice-campioana Man. Utd. a fost ținută în șah de o altă nou-promvată, Middlesbrough.

Liverpool a încheiat primul meci din cele 14 ale noului sezon fără să primească gol, victoria venind de la tînărul Don Hutchison (primul gol în ligă), Q.P.R. a marcat în numai 19 min. 4 goluri penibilei Tottenham, realizînd o victorie a tehnicității împotriva totalei neputințe.

Dean Saunders a marcat al 6-lea gol în 3 meciuri pentru Aston Villa care este în mare formă iar starul lui Arsenal, Ian Wright, a fost acuzat de către fanii lui Chelsea la poliție de gesturi reprobabile făcute după ce a marcat golul victoriei tunarilor în derby-ul londonez.

Luni la Highbury în ultimul meci al etapei axa ARSENAL — MAN' CITY 1-0. Ian Wright (19)

Simbătă:

ARSENAL — CHELSEA 2-1 (1-0) Merson, I. Wright (85) — Wise. 27.780 spectatori.

BLACKBURN — NORWICH 7-1 (4-1). Wegerle (9; 31), Sherwood, Shearer (43; 78) Cowans, Ripley (70) — Newman (39).

COVENTRY — CRYSTAL PALACE 2-2 (2-2). A. Pearce, Gallacher (22) — Coleman, Mc Gildrick (40).

IPSWICH — LEEDS UTD. 4-2 (3-0). Kiwarnya (25) Wark (35; 43 — penalty) Dozzel (70) — Chapman; Speed. 21.000 spectatori.

LIVERPOOL — SHEFF' WED 1-0. Hutchison (80).

MAN' CITY — NOTT'M FOREST 2-2 (1-0). Holden (21) Simpson — Mc Kinnon, S. Pearce (86).

MIDDLESBROUGH — MAN. UTD. 1-1. Slaven (60) — Bruce (40). 24 172 spectatori.

Q.P.R. — TOTTENHAM 4-1 (0-1). Holloway, Penrice - 2, Wilkins — Sheringham.

SHEFFIELD UTD. — SOUTHAMPTON 2-0. Witehouse (5), Littlejohn (27).

WIMBLEDON — ASTON VILLA 2-3 (1-2) Newhouse, Clarke (90) — Saunders - 2, Atkinson.

Duminică: OLDHAM — EVERTON 1-0. Jobson (8).

GERMANIA

Etapa a IX-a
FOTBAL DE SUPERCLASĂ PE „WALDSTADION"

Vineri s-au disputat trei întîlniri: Hamburger SV învinge pe VfL Bochum cu 2-0 (1-0) prin golurile „semnate" de Hartmann (min. 25) și Bester (min. 69) și confirmă revirimentul team-ului hamburghez sub „bagheta" noului antrenor Benno Möhlmann. Schalke 04 Gelsenkirchen a terminat la egalitate 2-2 (1-2) cu Karlsruher SC și pînă în prezent nu a obținut victoria în cele 5 partide susținute pe propriul teren. Golurile au fost înscrise de Büskens (min. 15) și Mihailovici (min. 67) pentru gazde, respectiv, Kiriacov (min. 21) și Reiner Krieg (min. 46) pentru oaspeți.

Derby-ul celor două echipe ale concernului „Bayer" a dat cîștig de cauză nou-promovatei din Krefeld. A fost interesant de urmărit duelul dintre Klein și Lupescu. Leverkusen a suferit prima înfrîngere din acest sezon. Cu toate acestea Ionuț a fost din nou cel mai bun jucător al oaspeților. Punctele au fost marcate de Sassen (min. 32 și 85) pentru Uerdingen, respectiv, de Ulf Kirsten pentru Leverkusen.

Bayern München nu a obținut decît o remiză pe propriul teren în fața penultimei clasate Borussia Mönchengladbach. Oaspeții au condus la pauză cu 1-0 (Criens, min. 26), iar din minutul 47 au evoluat în numai 10 jucători — Mölby fiind eliminat. Olaf Thon a restabilit egalitatea în minutul 52 prin transformarea unui penalty. Finalul a decurs într-un mod neașteptat: Helmer aduce formația bavareză în avantaj prin punctul marcat în penultimul minut al întîlnirii, dar, cînd nimeni nu s-a mai așteptat, portarul oaspeților, Dirk Heine — debutant în Bundesliga — urcă în atac și trimite balonul în bară, de unde acesta revine în teren și Max egalează. Dezolare în tribune: cei 64.000 spectatori nu se așteptau la o remiză a liderului.

1. F.C. KAISERSLAUTERN — 1. F.C. NÜRNBERG 2-0 (1-0). Funkel (min. 45 — penalty) și Hotic (min. 86) au punctat pentru gazde.

WATTENSCHEID 09 — BORUSSIA DORTMUND 1-3 (1-2). Victorie clară a oaspeților. Au înscris: Chapuisat (min. 5 și 65) și Mill (min. 8) pentru învingători, Prinzen reducînd scorul în min. 29.

WERDER BREMEN obține primul succes în deplasare, învingînd pe **DYNAMO DRESDEN cu 3-2 (2-0).** Au înscris: Herzo (min. 8), Beiersdorfer (min. 13) și Bode (min. 83) pentru învingători, Gütschow (min. 48) și Schössler (min. 87) pentru învinși.

În fine, echipa antrenată de Dragoslav Stepanovici a surclasat duminică seara campioana en titre VfB Stuttgart. Cu un Yeboah în mare vervă și beneficiind de serviciile lui Uwe Bein intrat pe teren în repriza a doua, Eintracht obține o victorie neașteptat de clară: **EINTRACHT — VfB 4-0.** Au înscris: Yeboah (min. 31 și 62), Kruse (min. 64) și Studer (min. 81).

MARIUS PERA

ITALIA

— SERIE A —
Etapa nr. 5
CHE AMARO GIORNO PER FIRENZE

S-au marcat 48 (!) de goluri, record absolut al campionatului italian cu 18 echipe, participante, de necrezut, la un campionat în care se înscriu goluri cu pipeta.

Milan și-a făcut din nou „numărul" administrînd 7 goluri echipei revelație a acestui început de campionat. Fiorentina, care a acuzat din plin absența lui Luppi și Pioli în sistemul defensiv, a ținut pasul cu rosso-neri doar 25 de minute, după care tripleta olandeză Rijkaard — Gullit — Van Basten secondată de același Massaro și Lentini și-a început recitalul, făcîndu-i pe mulți să se întrebe cine poate opri Milanul.

Răspunsul poate să-l ofere Juve care a aplicat perfect lecția contraatacului pe stadio San Paolo, fructificînd trei din puținele ocazii clare de gol avute. Napoli a revenit într-un final de infarct în care la scorul de 2-3, după ce Vialli a ratat desprinderea, arbitrul Ceccarini avea să refuze gazdelor un penalty la Mauro. Julio Cesar s-a accidentat grav părăsind terenul în min. 19.

„Pe „Olimpico" deși fără Riedle accidentat, dar cu un Gascoigne excelent, ale cărui driblinguri au făcut deliciul celor 40.000 spectatori și cu Signori și Fuser la fel de strălucitori, bianco-celesti au obținut prima victorie din acest campionat.

Duelul românilor (Hagi, Sabău, Răducioiu contra Dan Petrescu) s-a soldat cu victoria elevilor lui Lucescu, o contribuție importantă avînd-o primii doi.

Dificilă, dar meritată victoria Interului lui Bagnoli, după ce oaspeții au ratat incredibil prin Ganz și Rambaudi deschiderea scorului, cu toate că se aflau în inferioritate numerică, liberoul Montero fiind eliminat în min. 43 (fault asupra lui Berti).

Joc foarte spectaculos la Torino, cu toate indisponibilitățile din cele două tabere (Casagrande, Mussi respectiv Katanec, Mancini, Mannini) și victorie mare obținută de Cagliari în fața unei echipe cu un Caniggia mai puțin inspirat și cu un Giannini șters.

Rezultatele și autorii celor 48 de goluri:

BRESCIA — FOGGIA 4-1: Răducioiu (27'), Saurini (37' și 72') Hagi (52') — Medford (68').

CAGLIARI — ROMA 1-0: Pusceddu (48').

FIORENTINA — MILAN 3-7: Baiano (13'), Effenberg (47'), Di Mauro (88') — Massaro (25' și 44'), Lentini (33'), Gullit (41' și 86') van Basten (78' și 90').

GENOA — ANCONA 4-4: Signorini (15'), Sogliano (25' — autogol), Skuhravy (33' și 72' — penalty) — Torente (16' — autogol), Defari (36'), Sogliano (80'), M. Agostini (84').

Eliminați: Torente (Genoa) și Ermini (Ancona).

INTER — ATALANTA 1-0: Ruben-Sosa (78' — penalty).

LAZIO — PARMA 5-2: Signori (14' — penalty, 34' și 70' — penalty), Fuser (24' și 38') — Osio (30' și 44').

NAPOLI — JUVENTUS 2-3: Fonseca (84'), Zola (87') — R. Baggio (5'), Möller (57'), Vialli (80').

TORINO — SAMPDORIA 2-2: Silenzi (34'), Aguilera (66') — Annoni (14' — autogol), Vierchowod (88').

UDINESE — PESCARA 5-2: Branca (8'), Balbo (32', 57' și 66' — penalty), Manicone (82') — Borgonovo (22'), Bivi (79' — penalty)

SERIE B — etapa 5

ASCOLI — PIACENZA 3-0 (0-0), CESENA — MODENA 1-0 (0-0); CREMONESE — PISA 2-0 (1-0); ANDRIA — LECCE 2-3 (1-1); LUCCHESE — BARI 2-3 (2-2); PADOVA — VERONA 3-2 (1-0); REGGIANA — BOLOGNA 4-0 (1-0); SPAL — VENEZIA 2-2 (0-0); TARANTO — COSENZA 0-2 (0-0); TERNANA — MONZA 0-0.

SANDU USUSAN

SPANIA

Etapa nr. 5
REALUL REPETĂ „FIGURA TENERIFE"

Simbătă:

CORUNA — REAL 3-2. Bebeto 2, Rocha — autogol, respectiv, Hierro și Zamorano. Derby-ul etapei s-a disputat pe terenul revelației acestui sezon echipa Deportivo de La Coruna, echipă care la sfîrșitul sezonului trecut „a scăpat" de retrogradare în urma barajului. Meciul a fost deosebit de interesant cu foarte multe ocazii de gol în special la poarta lui Jaro, „sistemul lui Floro" permițînd gazdelor să revină de la 0-2 la 3-2 cu un Bebeto în mare vervă. Eliminat în min. 88 Lopez Recarte (Coruna).

Duminică:

ATH. BILBAO — SEVILLA 2-1. Luke (80), Ciganda (90) — Marcos (44). După 8 ani Maradona redebutează în Primera Division făcînd un joc bun în cele 72 de minute cît a jucat. Golul echipei sale a fost marcat după o lovitură liberă executată de... Maradona. În ultimele 10 minute gazdele au întors rezultatul în favoarea lor. Maurul nu mai era în teren.

VALENCIA — R. SOCIEDAD 1-0. Penev (65).

ALBACETE — TENERIFE 1-0. Rommel (63). Primele două puncte pentru gazde, printr-un gol semnat de fostul jucător al oaspeților, Rommel Fernandez (Panama).

ATLETICO — BURGOS 2-0. Manolo (16), Donato (80).

CADIZ — OVIEDO 0-2. Pirri (56), Carlos (63 penalty).

ESPANOL — RAYO VALLECANO 2-2. Korneev (34, 45, penalty) — Momparlet (41), Polster (76, penalty). Autorul celor două goluri ale gazdelor a intrat în min. 30 în urma accidentării lui Kuznețov.

R. ZARAGOZA — CELTA VIGO 0-0.

LOGRONES — OSASUNA 1-1. Poyatos (2) — Aquila (51).

GIJON — BARCA 1-1. Iordanov (77, penalty) — Beguiristain (1). Eliminat Stoichkov (pentru a doua oară în acest sezon !).

Etapa viitoare se va disputa miercuri, 7 octombrie.

GHIȚĂ OCHIȘOR

Premier League

Blackburn	11	7	3	1	24- 9	24
Norwich City	11	7	2	2	20-19	23
Coventry City	11	6	3	2	14-10	21
Quenss Park Rangers	11	5	5	1	17-10	20
Aston Villa	11	5	4	2	20-14	19
Manchester Utd.	11	5	4	2	12- 8	19
Arsenal	11	5	2	4	14-12	17
Ipswich Town	11	3	7	1	16-14	16
Middlesbrough Utd.	10	4	3	3	19-14	15
Leeds Utd.	11	3	5	3	19-18	14
Oldham Athletic	11	3	5	3	19-19	14
Chelsea	11	3	4	4	14-14	13
Manchester City	11	3	3	5	13-13	12
Sheffield Wednesday	11	3	3	5	13-15	12
Everton Liverpool	11	3	3	5	10-13	12
F.C. Liverpool	11	3	3	5	14-18	12
Sheffield Utd.	11	3	3	5	11-15	12
Southampton	11	2	4	5	9-14	10
Tottenham Hotspur	11	2	4	5	9-19	10
Crystal Palace	11	1	6	4	15-19	9
Wimbledon	11	2	3	6	14-18	9
Nott'm Forest	10	1	3	6	10-21	6

Bundesliga

Bayern München	8	6	2	0	19- 6	14
Bayer Leverkusen	9	4	4	1	21- 8	12
Eintracht F.	8	4	4	0	16- 7	12
Bor. Dortmund	9	5	1	3	14-11	11
VfB Stuttgart	9	4	3	2	13-14	11
Karlsruher SC	9	4	2	3	17-17	10
Werder Bremen	9	3	4	2	12-13	10
Kaiserslautern	9	4	1	4	11- 9	9
Dynamo Dresden	9	3	3	3	12-13	9
FC Nürnberg	9	3	3	3	6- 8	9
FC Saarbrücken	9	2	4	3	11-15	8
Bayer Uerdingen	9	2	3	4	12-15	7
Wattenscheid 09	9	2	3	4	16-20	7
FC Schalke 04	9	2	3	4	12-16	7
Hamburger SV	9	1	5	3	9-13	7
VfL Bochum	9	1	4	4	11-13	6
Mönchengladbach	9	1	4	4	11-18	6
FC Köln	9	2	1	6	11-18	5

Primera Division

Coruña	5	5	0	0	12- 4	10
Barça	5	3	2	0	12- 5	8
Atletico	5	3	1	1	10- 8	7
Valencia	5	2	3	0	5- 3	7
R. Zaragoza	5	2	3	0	4- 2	7
Ath. Bilbao	5	3	0	2	8- 6	6
Gijon	5	1	4	0	3- 2	6
Celta Vigo	5	2	2	1	2- 2	6
Real	5	2	1	2	9- 5	5
Osasuna	5	1	3	1	7- 5	5
Sevilla	5	2	1	2	10- 9	5
Oviedo	5	2	1	2	5- 4	5
Tenerife	5	1	2	2	6- 5	4
Cadiz	5	1	2	2	5- 7	4
Rayo	5	1	2	2	6- 8	4
Logroñes	5	1	1	3	3- 7	3
Espanol	5	0	2	3	7-11	2
R. Sociedad	5	1	0	4	3-10	2
Burgos	5	1	0	4	5-12	2
Albacete	5	1	0	4	5-12	2

CALCIO Serie A

Milan	4	4	0	0	15- 7	8
Torino	5	2	3	0	11- 5	7
Juventus	5	2	3	0	10- 6	7
Inter	5	3	1	1	9- 6	7
Lazio	5	1	4	0	12- 9	6
Sampdoria	4	2	2	0	10- 8	6
Brescia	5	2	2	1	5- 3	6
Fiorentina	5	1	3	1	15-13	5
Genoa	5	0	5	0	8- 8	5
Udinese	5	2	0	3	9- 9	4
Napoli	5	1	2	2	8- 8	4
Roma	5	1	2	2	4- 4	4
Cagliari	5	1	2	2	4- 6	4
Parma	5	2	0	3	8-11	4
Atalanta	5	2	0	3	5- 9	4
Pescara	5	1	1	3	9-13	3
Foggia	5	1	0	4	5-12	2
Ancona	5	0	2	3	9-19	2

CALCIO Serie B

Ascoli	5	4	1	0	10- 1	9
Reggiana	5	3	2	0	8- 0	8
Cremonese	5	4	0	1	11- 5	8
Cosenza	5	2	3	0	6- 2	7
Pisa	5	3	1	1	3- 2	7
Bari	5	2	2	1	8- 6	6
Verona	5	2	2	1	5- 3	6
Padova	5	2	2	1	8- 7	6
Cesena	5	2	1	2	7- 6	5
Venezia	5	1	3	1	5- 4	5
Lecce	5	2	1	2	6-10	5
Piacenza	5	1	2	2	6- 6	4
Monza	5	1	2	2	1- 4	4
Bologna	5	1	2	2	2- 6	4
Modena	5	2	0	3	4- 9	4
Lucchese	5	0	3	2	3- 5	3
Ternana	5	0	3	2	3- 6	3
Spal	5	0	3	2	4- 8	3
Taranto	5	0	2	3	1- 6	2
Andria	5	0	1	4	5-10	1

O SĂPTĂMÎNĂ DE FOTBAL ROMÂNESC

■ Situația lui Buia (F.C. Maramureș) rămîne încurcată, el neprimind de la F.R.F. cartea verde, în urma cererilor cluburilor Rapid (15.000 dolari) și Steaua de a fi despăgubite după cheltuielile făcute cu jucătorul. Rapid a depus contractul de 15.000 dolari cu Buia.

■ Federația a semnat un nou contract cu ADIDAS, pe 2 ani.

■ Oțelul l-a contestat pe Lung (Electroputere), dar F.R.F. a anunțat că acesta — convocat și suspendat pe o etapă de C.C.N., joi, 24 septembrie (pentru comportare nesportivă la meciul Rapid — Electroputere) deși nu i se reținuse carnetul după meci — și-a ispășit pedeapsa în partida cu Steaua, de duminică, 20 septembrie, în care nu a fost introdus în foaia de arbitraj.

■ Doar Dinamo și Steaua își continuă drumul în cupele europene:

I: Dinamo — Kuusysi Lahti 2-0 (0-0, 1-0). Gerstenmajer (64), Demollari (116). În tur: 0-1.

C2: Steaua — Bohemians Dublin 4-0 (3-0). Andrassy (26, 34), Vlădoiu (45), Ion Viorel (86). În tur: 0-0.

C3: U. Craiova — Sigma Olomouc 1-2 (1-2). Gane (21), Kerbr (24, 42). În tur 0-1.

Real Madrid — Poli 4-0 (1-0). Alfonso (28), Luis Enrique (59), Esnaider (67), Michel (88). În tur: 1-1.

Panathinaikos — Electroputere 4-0 (1-0). În tur: 6-0.

■ La CSM Reșița, dublă schimbare: președintele Nicu Izvernar, înlocuit cu fostul arbitru Adrian Cuzmanovici, sub coordonarea lui Ilie Pătruică, iar antrenorul Dudu Georgescu, cu Dan Firițeanu (secund rămînînd Ioan Copăceanu).

■ În legătură cu incidentele de la Galați, la partida Oțelul — Electroputere, C.C.N. a decis:

— suspendarea terenului pe o etapă și amendarea clubului Oțelul cu 250.000 lei;

— suspendarea și amendarea jucătorilor gălățeni Maleș (2 etape și 25.000 lei) și Chebac (3 etape și 25.000 lei);

— suspendarea pe 2 ani a maseurului M. Aprofirei (Oțelul).

Clubul Oțelul a contestat decizia, la Comisia de Apel.

Alte suspendări dictate de C.C.N.:

— Mașcu (Dacia Brăila) — 3 etape și 30.000 lei;

— Șandru (U. Cluj) — 3 etape;

— Necula (Sportul) — 1 etapă, considerîndu-se ca pripită eliminarea sa din partida cu Rapid.

■ În turul doi al cupelor europene Dinamo va juca cu Olympique Marseille, iar Steaua cu danezii de la Aarhus.

GOAL TROTTER

● Laurent Blanc, împrumutat de Napoli lui Nimes, a reapărut în prima divizie franceză în meciul cu Sochaux (1-1).

● A încetat din viață, la 72 de ani, Hermann Nueberger, președinte al federației germane de fotbal și vicepreședinte al F.I.F.A.

● Paul Gascoigne, debutant în campionatul italian, duminica trecută, în formația lui Lazio, după 16 luni de inactivitate, s-a accidentat fiind înlocuit la pauză.

● Maradona a debutat la noua sa echipă, F.C. Sevilla, lunea trecută, în „amicalul" disputat, la Sevilla, cu Bayern Munchen (cu Matthaus în formație). Scor 3-1 (0-1).

● Returul cupelor europene a prilejuit consemnarea cîtorva, nu puține, surprize:

C1: Leeds United — VfB Stuttgart 4-1 (în tur 0-3). Nu se cunoaște calificata, germanii folosind, neregulamentar, 4 străini în loc de, cel mult, 3.

S-a calificat greu și Barca în dauna campioanei norvegiene Viking Stavanger (1-0 în tur, 0-0 în retur).

C2: Cernomoreț Odesa — Olympiakos Pireu 0-3. În tur 1-0.

F.C. Lucerna (div. B) — Levski Sofia 1-0. În tur 1-2.

Dificilă calificarea lui Feyenoord în fața israelienilor de la Hapoel Petah Tikvah, care pînă în min. 69 conduceau cu 2-0 în partida retur, terminată cu 2-1 (în tur 1-0 pentru olandezi).

C3: Auxerre — Lokomotiv Plovdiv 7-1 (în tur 2-2).

Torpedo Moscova — Manchester United 0-0 (în tur 0-0). S-a calificat, după penalty-uri, Torpedo.

Eintracht Frankfurt — Widzew Lodz 9-0 (în tur 2-2).

Celtic Glasgow — F.C. Köln 3-0 (în tur 0-2).

Sporting Lisabona — Grasshopers Zurich 1-3 (în tur 2-1).

De remarcat că echipele bulgare au părăsit „în corpore" cupele europene.

● După cîteva meciuri în care a fost rezervă, Belodedici a jucat titular în partida disputată de Valencia, în C3, la Napoli (0-1).

● După expirarea termenului de 30 septembrie, F.I.F.A. a decis excluderea Iugoslaviei din preliminariile C.M. (grupa a 5-a).

● POVEȘTI ENGLEZEȘTI ●

(CU VINNY JONES)

Considerat drept cel mai dur fotbalist britanic al momentului și foarte bine cunoscut de arbitrii din Ligă, mijlocașul-închizător de 28 ani, VINNY JONES de la Wimbledon a fost acuzat de compromiterea jocului de fotbal de către Footbal Association și chemat în fața comisiei de disciplină a F.A. datorită declarațiilor sale aprobatoare vizavi de cele mai dure faulturi, neregularități și murdării din fotbalul englez conținute într-o înregistrare video care prezintă „in action" „duri" ca Ron Harris (Chelsea, Brentford între 1961 și '83), Graeme Sounnes (Rangers, Sampdoria) și... Vinny Jones. Totodată, la doar a doua apariție în 11-le care l-a lansat, Wimbledon, după periplul de 5 ani pe la Leeds Utd., Sheffield Utd și Chelsea, Vinny a văzut cartonașul roșu în urma faulturilor repetate și loviri intenționate a lui Kevin Moran (Blackburn), ceea ce... l-a atras o suspendare de 3 etape începînd cu meciul de sîmbătă cu Aston Villa. În programul de meci, Vinny, rușinat, și-a cerut scuze public pentru declarațiile sale încurajatoare la adresa jocului murdar și dur iar boss-ul lui Wimbledon, Sam Hassan, sesizînd primejdia unei posibile suspendări de durată și unei amenzi drastice pentru Vinny, i-a luat acestuia apărarea spunînd că Vinny nu trebuie considerat un Al Capone al fotbalului englez.

Football news

●**CONGRATULATION.** Astăzi, 6 octombrie, Emerich Dembrovschi împlinește 47 de ani. Din care 32 închinați fotbalului. La mulți ani Dembo și un mare + la... „adevăr".

● **FRUMOS GEST** al galeriei Rapidului care a adus de la București, cu trenul, o coroană pentru a o depune în centru acolo unde și-au dat viața Eroii Revoluției Timișorene. Mulțumim prieteni!

● **VLAICU ÎN DIFICULTATE.** Întîlnire plăcută, sîmbătă seara, în Timișoara, cu Sorin Vlaicu. Din păcate lui Sorin nu-i merge prea bine la Belgrad. Lăsînd la o parte faptul că a venit acasă să-și cumpere... mîncare, fostului jucător al lui Poli nu-i merge prea grozav cu fotbalul. Între timp la Zvezda locul antrenorului Popovici a fost luat de Zivadinovici și acesta din urmă, se pare, nu-l prea agreează pe Vlaicu. I-a spus că e nepregătit și l-a scos din echipă. Sorin, dealtfel, în ultimele două etape de campionat n-a fost nici măcar pe banca de rezerve. „Regret foarte mult că am plecat. Aș vrea să mă întorc la Poli. Sper să fie posibil", ne-a declarat, în viteză, fostul conducător de joc al studenților. Vă promitem, într-unul din numerele viitoare, un dialog mai pe larg.

● **ADMIȘI!** Ce n-au reușit jucătorii Politehnicii la admiterea la Facultatea de Educație Fizică, au reușit la... Mecanică. Ulești, Bărbosu și Roșu au fost admiși la Universitatea Tehnică. Se pare că cei trei n-au înclinații spre biologie ci spre... matematică,

● **PROFESORUL** Ladislau Ghiță este noul antrenor principal al echipei Astra. El este secondat de Doru Cura. Mircea Leac rămîne la centrul de copii și juniori.

● **NEA ILIE SE GRĂBEȘTE.** Noua conducere a G.S.M.R.-ului și-a exprimat intenția de a întări echipa cu jucători din Caraș-Severin. Printre vizați sînt Marcă și Marcu (Gloria), Panescu (Bocșa) și Vasiu (Arsenal).

ZIG-ZAG

Rinus Michels revine

Rinus Michels (64) a fost numit consultant tehnic în cadrul Federației Olandeze de Fotbal. Atribuțiile fostului antrenor al reprezentativei din Țara Lalelelor nu se referă la echipa națională. Cu toate acestea, poziția actualului selecționer olandez, Dick Advocaat, este deosebit de delicată în urma celor două eșecuri suferite de „echipa portocalie" sub conducerea lui Advocaat.

Afacerea „Maradona" continuă

— L-am iubit pe Diego, îl iubesc în continuare, a fost declarația dată de Corrado Verlaino, președintele clubului italian SSC Napoli, la despărțirea lui Maradona de clubul peninsular. La semnarea contractului de către superstarul argentinian, Diego Armando Maradona, un rol important l-au jucat cele 7,5 milioane dolari oferite de conducerea clubului spaniol F.C. Sevilla, unde va evolua Maradona în continuare. Oricum, unii specialiști afirmă că 7,5 milioane dolari reprezintă o sumă uriașă oferită în schimbul unui jucător căruia îi lipsesc meciurile „în picioare" și care afară de faptul că a împlinit vîrsta de 32 de ani „cîntărește cîteva kg în plus"!.

Internaționalul argentinian primește în primul an o „indemnizație" de 3,5 milioane dolari și în cel de-al doilea 4,5 milioane. Contractele semnate de „El Pibe" cu diferite firme din Japonia rămîn în continuare valabile. De plătit, trebuie să plătească numai spaniolii, dar și aceștia speră să își umple casa de bani: antrenorul lui F.C. Sevilla este tehnicianul, sub a cărui conducere reprezentativa Argentinei a devenit campioană mondială la C.M.-ul mexican din 1986: dr. Carlos Billardo. Din punct de vedere financiar, clubul spaniol a anunțat o creștere spectaculoasă a numărului de abonamente; chiar și cel al sponsorilor a crescut simțitor.

De pierdut nu a pierdut decît concernul de produse lactate „Parmalat", interesat într-un transfer al fotbalistului argentinian la Palmeiras sau Boca Juniors...

S-a încheiat un capitol de istorie fotbalistică

Hermann Neuberger, unul dintre cei mai influenți funcționari ai mișcării sportive internaționale a decedat în urmă cu opt zile. Președintele Federației Germane de Fotbal (D.F.B.) și vicepreședintele F.I.F.A. a murit în orașul Hamburg/Saar în urma unei „lungi și incurabile maladii", cum preciza un purtător de cuvînt al D.F.B.-ului. Întreaga activitate depusă de Neuberger se leagă de fotbal. Întors din război cu gradul de căpitan, Neuberger a activat ca reporter sportiv, devenind ulterior responsabil cu publicitatea în cadrul unei fabrici de bere. Cu timpul Neuberger își deplasează activitatea tot mai mult în direcția „sportului rege", revenind unul din fondatorii Federației de Fotbal din Saarland, iar începînd cu anul 1951, președinte al acesteia.

În cadrul D.F.B.-ului, Neuberger a ocupat în anul 1969 poziția de vicepreședinte, iar din octombrie 1975 cea de președinte. Pe plan internațional s-a făcut cunoscut odată cu organizarea WM-ului din 1974. În același an a fost ales vicepreședinte al F.I.F.A. și președintele comitetului de organizare al Campionatului Mondial. În această postură Neuberger a fost implicat în buna desfășurare a C.M.-urilor între 1978-1990 și a organizării WM-ului american din 1994.

Neuberger a fost condus pe ultimul drum de o pleiadă de foste și actuale vedete ale fotbalului: Fritz Walter, Uwe Seeler, Franz Beckenbauer, Lothar Matthaus, Karl-Heinz Rummenigge.

MARIUS PERA

ZIG-ZAG

Publicație a
S.C. „CENTAUR" S.R.L.
Editată de
S.C. „TIMIȘOARA" S.A.
Tînărul executat la
S.C. „HELICON" BANAT S.A.

COLECTIVUL DE REDACȚIE: Marcel Tolcea — redactor șef, Ioan Dorin Voinea — redactor șef adjunct, Duki Popovici — secretar general de redacție, Radu Sucia — șef departament fotbal, Nick Lengher — tehnoredactor, Adrian Schindarik, Ovidiu Păcurariu, Lucian Gheorghiu — reporter special.
COLABORATORI PERMANENȚI: Ștefan Marton, C-tin Grigore, Petru Fuchs, Dan Bârcă Grama, Marius Dan, Vlad Siniteanu, Ionel Sere, Sandu Usușan, Ghiță Ochișor, Marius Duvlea, Marian Popovici, Marius Dura, Florin Roman.
FOTOREPORTERI: Petru Fuchs, Dragan Vuin, Dan Buruleanu
ECHIPA TEHNICĂ: Mircea Gui și Tiberiu Lazăr — tynotip; Nicu Berechet și Călin Pascaru — paginație.
ADMINISTRATOR: Cristian Simedrea.
Corespondența se primește la C.P. 111, oficiul Poștal nr. 1 Timișoara.

ULTIMUL PREȚ AL LUI MITRIȚĂ E 100.000 DE DOLARI

SPORT Vest

Anul II, nr. 41 (45) • 13—19 octombrie 1992
Apare marți • 8 pag. 20 lei •
Publicația se difuzează în județele Arad, Bihor, Caraș-Severin, Hunedoara, Alba, Timiș

Vocea Porumbelului Nuntaș

(nu iese fum fără zvon și nici pitic pe bicicletă)

● Sezon de nunți în Banat. Și de vin. Din păcate nu vin americanii. Vin Tirol. Nu din Austria, că și la ăștia trebe viză. Vin de Caraș. De acolo de unde au făcut cantonamentu' bocșenii. De le-a mers bine. Da' nu-l mai fac. A început să fiarbă mustu' ● Da fierb și nuntașii. Nu ne referim la Cherciu (De data asta n-a fost naș ci mire. Nu ăl mare ci junioru'), care e pe lîngă fotbal, la „POLISTAR". Ne referim la Marișescu care nu vrea la nea' Ilie, la Reșița, că se însoară luna ce vine. Nu vrea omu' (și-l înțelegem) să lucre în luna de miere cu Firică. Vorba „evergreen"-ului: „Toată ziua minge, minge, noaptea nu mai poate..." ● Tot de Firică a fugit și Pănescu. De acum îl doare zona inghinală. Ce vreți fraților, să-l mai doară? ● Păi, dacă nu-i să fie, nu, e! Că nici nea Ilie Pătruică nu s-a înțeles cu timișorenii. Miercuri, la Poli — C.F.R., cînd a onorat terenul II al lui Tavi „Obilici" Roșca. C-o fi dat Poli pe Vuia două milioane Roman-ești. Da' acu-s Stolojan-ești. Și se tratează în Bush--ești. Că e siguri. ● Dar și Kohl-ii nu-s de lepădat. Așa s-a gîndit și aripioara tînără Diaconescu (n-am înțeles de ce-i zice Tassotti) cînd s-a dus să dea probă la Nürnberg. Riscînd să fie äusslander în Bundesliga. Că dacă dau äia, rași în cap, cu benzină în el se retrage strategic la Darmstadt. Și dacă nici aici nu trece (de probă de joc sau de foc) se retrage (din nou strategic) la Steaua. Nu la aia a lui Puiuț. Iordănescu. La Logoj. La Vulturii. Că-și schimbă ... penele și petlițele (Vulturii, nu noi) de cînd i-a bătut Venusu' și i-au recrutat la Spiroiu. Pînă și Dănilă Otiman s-a înfipt la grad. Va fi ofițer de sport la arma fotbal. După ce a fost lăsat la vatră, acu' o săptămînă, a fost concentrat din nou.

ION GOLUMBU

P. S.: Piticu' nu mai vinde bicicleta!

DUMITRU MITRIȚĂ:

„LA TIMIȘOARA E OCCIDENTUL !"

REP.: Dumitru Mitriță, ești a doua sau a treia oară, în această toamnă, la Timișoara, deși Poli n-a jucat cu Electroputere.. .

D. M.: A treia oară și, tot ca și primele două dăți, sînt în speranța rezolvării transferului meu la Poli.

REP.: Profesorul Jackie Ionescu a amintit, în cîteva rînduri, despre dorința de a te avea în echipă. Prea multe amănunte despre demersurile care s-au făcut, nu se cunosc. Să o luăm cu începutul. De unde a apărut inițiativa acestui potențial transfer?

D. M.: Inițiativa a plecat de la mine. Dorința s-a trezit de fapt încă în primăvară, cînd am jucat cu Electroputere la Timișoara. Mi-a plăcut foarte mult orașul și, în general, atmosfera de aici. După două săptămîni, l-am dat un telefon domnului Ionescu, și mi-am explicat dorința să vin să joc la Poli.

REP.: Deci, atunci, la meci, nu ai contactat pe nimeni...

D. M.: Nu. Atunci, nu...

REP.: Revenind la telefonul dat, ce a spus Jackie?

D. M.: M-a întrebat dacă sînt hotărît să vin și s-a interesat de ce vreau să plec de la Electroputere.

REP.: Și de ce vrei să pleci?

D.M.: Pentru că e un club mic, sărac, care nu poate să satisfacă cerințele și nevoile materiale și de performanță ale jucătorilor Adevărul nici nu prea se știe. Pe Electroputere nu-l ajută nimeni, nici măcar uzina, cum scrie prin ziare.

REP.: Și din ce trăiește Electroputere?

D. M.: Din încasări, mai se televizează un meci, mai se împrumută. Sînt plini de datorii. E foarte greu.

REP.: Și atunci, această frumoasă echipă, de fapt cea de anul trecut, pe care am văzut-o de trei ori pe viu, și care de fiecare dată m-a impresionat, se va destrăma?

D. M.: Nu. Dar Marian Bondrea se

A consemnat:
DUKI POPOVICI

(Continuare în pag. a 3-a)

NUMAI ÎN VEST SPORT PUTEȚI CITI:

● Jivan e hotărît să completeze adevărul ●

● Gloria l-a cedat, gratuit, pe Marcă ●

● F.R.F. l-a anunțat pe Stoicov... după decolare ●

● La Moldova Nouă se filmează Rambo IV ●

ILIE PĂTRUICĂ:

„DUMNEZEU SĂ MĂ ȚINĂ SĂNĂTOS"

REP.: Schimbînd declanșatorul aparatului de fotografiat cu trăgaciul întrebărilor incomode, încerc prima experiență de a alcătui un interviu și „victima" mea veți fi dumneavoastră, un nume de rezonanță în fotbalul reșițean. Și cum toate întrebările încep cu: „ce ați făcut în ultimii... ani?" eu înlocuiesc punctele cu cifra... 35 ?

I.P.: N-are rost să mă ocup de perioada de dinainte de anul 1968, cînd am fost directorul Școlii Sportive din Reșița. Din anul 1968, am fost numit la conducerea C.S.M.R.-ului. Echipa era la un pas de a retrograda în C și doar un rezultat indirect ne-a salvat. Atunci am reușit să-l contactez pe antrenorul Reinhardt, de la Arad, care m-a refuzat. Dar văzînd situația dezastruoasă din campionatul 1970/1971, cînd era din nou să retrogradăm a acceptat să preia frînele echipei reșițene din anul competițional 1971/1972. Atunci la echipă a venit și Atodiresei împreună cu Kiss la care s-a alăturat ulterior și Silagyi. Rezultatul — o promovare în „A" cu 11 puncte avans față de următoarea clasată. După primele 8 etape aveam 8 victorii, prima înfrîngere, o simt și acum, a fost la... Anina. Noi am intrat atunci pe cinstite, cu toate că atunci presa ne-a făcut un mare rău, inventînd tot felul de inepții...

După promovare, am avut o conducere a clubului extrem de receptivă în frunte cu cei doi Ștefan (Petru și Pavel). Conlucram foarte bine cu conducerea C.S.M.R.-ului (contabilul Negrău, directorul Savu), cu U.C.M.R.-ul, dar cel mai mult ne-a ajutat ministrul Ion Avram. Am întărit echipa și, cu părere de rău, trebuie să spun că am desființat o alta, pe Progresul București care retrogradase. I-am adus pe Beldeanu, Bora, Filipescu, Dudu Georgescu în timp ce Reinhardt l-a adus pe Gornea.

A consemnat
PETRU FUCHS

(Continuare în pag. 4—5.)

Flash Flash

ILIE ROTARIU:

„La anul, vom juca în divizia B"

REPORTER: Ilie, am ținut, în mod special, să introducem în obiectiv, în acest număr, seria timișeană a diviziei C. Ești antrenorul uneia dintre principalele două candidate la promovare și cred că asta îți dă destulă bătaie de cap. Ești de mulți ani în fotbal și de aceea poți să ai o imagine avizată asupra fenomenului sportiv, din această parte a țării. Cum vezi campionatul județean, în noua sa organizare?

ILIE ROTARIU: Indiscutabil, este un pas înainte. Atît prin nivelul fotbalului care se joacă, dar mai ales prin arbitraje.

REP.: Adică?

I.R.: O spun cu toată răspunderea: în divizia C, din județul Timiș, există arbitraje la nivelul primei ligi. Am avut de-a face cu cavaleri ai fluierului de nivelul primelor divizii. Mă refer la Grigorescu, Ciev sau Spătaru. Nu sîntem furați în deplasare, dar nici acasă nu sîntem avantajați. Aceasta crește foarte mult nivelul fotbalului.

REP.: Cum stați cu spectatorii?

I.R.: Destul de bine. Avem o medie de 300-400 de spectatori, la meciurile de acasă și cred că putem fi mulțumiți în contextul situației actuale.

REP.: Cei de la U.M.T. încearcă, de cîțiva ani, să vă ia terenul. Au amenințat că încep un proces, dar lucrurile au rămas, deocamdată, în aer. Care este situația actuală?

I.R.: Sincer să fiu, nu este prea clară. Noi folosim acest teren, fără să plătim chirie, dar sper ca, într-un viitor apropiat, să lămurim împreună lucrurile.

REP.: Care este starea financiară a clubului?

I.R.: Sîntem, cu adevărat, ajutați de conducerea Regiei Autonome de Transporturi și, în special, de domnul Dobay, președintele clubului. Toți cei 21 de componenți ai lotului sînt angajați, ceea ce nu este puțin lucru.

REP.: Pentru că facem ce facem și ajungem tot la bani, hai să discutăm puțin despre perspectivele acestei echipe. Știu că fratele tău, Iosif, te ajută mult, atît la antrenamente, cît și la motivarea materială a jucătorilor. În ideea că, după doi-trei ani de fotbal în străinătate, Iosif se va întoarce cu bani, în Timișoara, vezi posibil un club profesionist sponsorizat de voi doi?

I.R.: Ceea ce pot să-ți spun, în mod sigur, este că dacă fratele meu vrea să investească în ceva, acel ceva este fotbalul. Restul îl va rezolva viitorul.

REP.: Care este situația, la zi, a lui Iosif?

I.R.: După cum știi, Steaua l-a dat definitiv la Galatasaray dar Iosif a avut un contract, cu clubul, doar pentru doi ani, pentru reînnoirea contractului cu încă un an, Iosif a cerut 400.000 $, iar turcii i-au oferit doar 300.000 $. Cerînd dezlegarea pentru a pleca într-o țară din vest, președ. clubului, Yordașen Karahasan, l-a informat că îi dă drumul, pentru jumătate de milion de dolari. Ulterior, a redus suma la 300.000 $, dar a fost schimbat din funcție. Iosif va pleca, zilele acestea, la Istanbul pentru a-și rezolva, într-un fel, situația. Are 30 de ani și nu își poate permite să stea pe tușă. Trebuie neapărat să joace, undeva, fotbal. Dacă nu în altă parte, fie și în Turcia.

REP.: S-a pus problema să joace și la Poli.

I.R.: Au fost discuții, de principiu, care s-au blocat atunci cînd s-a ajuns la problema banilor.

REP.: Din Turcia și de la sute de mii de dolari, revenim pe terenul de la Gara Mică și la sute de mii de lei. Cît costă posibilul transfer al lui Vlătănescu?

I.R.: Arădenii au cerut un milion jumate, în prima fază, dar apoi au spus că se mulțumesc și cu 800.000. Iosif și Vlătanu au fost prieteni, la Poli, și de aceea cred că acest transfer se va realiza. La 33 de ani, consider că Petre merită să fie ajutat, să joace în Timișoara.

REP.: În ideea că veți promova, în divizia B, la ce jucători te gîndești, de pe acum?

I.R.: Mă bazez, în primul rînd, pe fotbaliștii pe care-i am. Dan Gabriel, Sultana, Zamfirescu și chiar Pologea — dacă mai dă jos cîteva kilograme — pot juca fără rușine, în diviziile superioare. Deocamdată, mă gîndesc la Solomon, de la UMT, și apoi voi mai vedea.

REP.: Cum simți concurența cu FZB-ul?

I.R.: Ca lot, sîntem mai valoroși. Ei au 13-14 jucători în echipă și, dacă se accidentează doi-trei, nu mai au cu cine juca. Dealtfel, s-a văzut, și sîmbătă, că i-am desființat pe cei de la Tomnatic. Le-am dat șase goluri dar puteam să le dăm oricîte. Dacă lucrurile vor decurge normal, la anul vom juca în divizia B.

IOAN DORIN VOINEA

REPLAY

■ Fosta Gheată de Aur a Europei, Dudu Georgescu, este, fără îndoială, într-o cu totul neplăcută situație. Ba, chiar dramatică, putem spune. După ce a fost un antrenor de cîteva săptămîni la Corvinul, s-a pomenit și la Reșița într-o postură similară; jenantă, de antrenor pentru 11 zile. Dudu se „descarcă" în S.R.: **„Cred că toate sforile le-a tras totuși Ilie Pătruică, altfel om cu experiență în fotbal și din cîte am priceput, animat de intenții frumoase. (...)** Sînt însă convins că Firițeanu, ca și președintele Cuzmanovici, nu reprezintă decît o soluție temporară. Deoarece Pătruică m-a luat deoparte joi după-amiază (Dudu fusese destituit în dimineața aceleiași zile — n.n.) și mi-a spus, oarecum jenat, că-i pare rău pentru mine, dar dinsul îl vrea pe Costică Rădulescu, pe care l-a și contactat, încă din august".

■ Nea Ilie răspunde, tot în S.R.: **„În ședința de joia trecută a Consiliului de Administrație nu s-a oferit nimeni să dea cele două milioane** (promise lui Dudu, de către Nicu Izvernar — n.n.), **cel mai vehement contestatar fiind directorul general Ion Tudora. În condițiile astea, despărțirea de Dudu s-a făcut în mod civilizat, fără resentimente".**

■ Continuă disputa în legătură cu cine și cît are dreptul să primească din banii primiți de Steaua de la Real Madrid, pe Hagi Marea nedreptățită rămîne însă Farul. Zice Ioan Chirilă în G.S.: **„Acum se joacă poker pe spinarea lui Hagi. Iar victima nr. 1 e Farul ce a avut naivitatea să creadă că profesionismul înseamnă «conturi precise»".** Înseamnă, dar nu în fotbalul nostru.

■ Rămînînd la chestiune, să citățm din declarația generalului (de... sport) Cornel Oțelea, președintele clubului Steaua, publicată de S.R.: **„Nu există nici un caz Hagi. Pretențiile pe care le emit Sportul și Farul nu sînt justificate. Practic, s-a realizat, după toate normele internaționale, un transfer între Steaua și Real Madrid, noi onorînd toate obligațiile față de Sportul, de unde venise Hagi. (...). Dacă, eventual, Farul are ceva de împărțit, nu cu noi are, ci cu Sportul, căruia i-a dat jucătorul".**

Judecată simplistă (nu simplă), comodă, sfidătoare. Numai că în fotbal nu se poartă ordinele care se execută și nu se discută. Așa că domnului general de handbal ar trebui să-i reamintească cineva, pe cale oficială, cum a fost luat Hagi de la Farul și, mai apoi, de la Sportul. Adică „democrație", pe bază de ordin care se execută. Trist e că, într-o așa federație, nu prea e nimeni care să umble la memoriile generalului. Și, prin urmare, dreptatea rămîne doar pentru dulăi, nu și pentru căței.

■ După ce a redus suspendarea terenului lui Inter Sibiu, Comisia de Apel a F.R.F., normal, a ridicat suspendarea pe o etapă a Oțelului Galați. Dați-o 'nainte băieți, săriți gardurile, asediați arbitrii, loviți ziariștii, aruncați cu ce-aveți la îndemînă în cine s-o nimeri, că F.R.F.ul, prin comitetele și comisiile sale veghează la liniștea voastră și la degringolada fotbalului românesc. Marcînd punct după punct, ultimul fiind alegerea (democratică, nemăsluită evident, liber consimțită etc., etc.) lui Mircea Angelescu ca președinte al Ligii Cluburilor. Numitul este și președintele de onoare al respectabilei instituții numită (mai sus) F.R.F., care, precum se vede, nu lasă să-i scape nimic. Acaparează totul.

■ Liniștiți pot dormi, dinspre partea F.R.F.-ului, și arbitrii, jucătorii, antrenorii și conducătorii care se ocupă cu matrapazlîcuri. Federația e ca o mamă bună, care iartă repede și chiar pupă pe cei pedepsiți.

Cum a făcut-o acum cu arbitrul Salomir căruia i-a redus suspendarea, de la 8 la 5 etape. De această clemență nu a beneficiat, cu 15 luni în urmă, Ion Crăciunescu, arbitrul finalei Cupei României, U. Craiova — F.C. Bacău, suspendat pe 12 (!!) etape pentru vina (absolut nefondată) de a nu fi ținut cont de semnalizarea aceluiași Salomir, care viza o poziție de ofsaid la un jucător craiovean, care nu a influențat fapta golului victoriei oltenilor, înscris în condiții regulamentare. Dar, pe atunci, Crăciunescu nu avea firmă (adică S.R.L.), cum are acum Salomir.

Poate și jucătorii de la Alba Iulia au vreo firmă, din moment ce au fost iertați și ei, cazul U.T.A. — Unirea mușamalizîndu-se încetișor spre bunăstarea și fericirea tuturor care mai trăiesc bine (și încă bine) de pe urma unui fotbal care decade rapid. Prin urmare, cei 4 jucători vor juca iarăși, se zice, adică de fapt se știe, că Smadea și Țălnar sînt, chiar dacă neoficial, bine-merci pe vechile locuri.

Ați auzit de vreun caz U.T.A. — Alba Iulia? După ce și arădenii, care au rămas, deocamdată, de fazani, își vor aranja ploile, cu siguranță veți răspunde nu. Pentru că, nu-i așa, înțelegeți și dumneavoastră că nu e cazul să vă ușurați contra vîntului. Mai ales într-un fotbal onest, corect, ca al nostru.

■ Absolut surprinzător și de neînțeles, absența arbitrului timișorean Nicolae Grigorescu de pe lista F.I.F.A. '93, aprobată de Biroul Federal. Cred că lui Grig îi lipsește o pilă, pardon — un sponsor...

REPLAY

Nu-i vestiaru' seif de banca

● În preajma meciului cu Belgia, Federația și-a pierdut complet capul. În așa hal, încît greșește pînă și numerele de telefon. În loc să-l trimită „Unirii" Alba-Iulia, minijupistele de la secretariat au expediat un fax, pe adresa Agenturii. Noi, curioși din fire, l-am citit și ne-am minunat. Iată de ce:

Luni, 5 octombrie, comisia de disciplină a soluționat (NR. — definitiv ?!) cazul Unirea — UTA

1. Suspendarea pe viață a celor patru jucători — Ionuț Popa, Marian Georgescu, Ioan Ilie și Ioan Mărginean — se reduce la o perioadă de 6 luni; din momentul anunțării vechii sentințe, adică de la data de 29 mai (NR. — Așadar, cei patru vor putea juca începînd cu 29 noiembrie. Cu o zi înainte, în 28, Unirea va juca la Bocșa și conducerea clubului speră în clemența Federației. Oricum, Alba-Iulia va juca, în formație completă, în 5 decembrie, la ultima etapă, cu Corvinul).

2. Se mențin sancțiunile dictate împotriva domnilor Ioan Smadea și Cornel Țălnar, adică un an de suspendare din funcții.

Dacă punem la socoteală și blatul, vedem că, practic, Unirea a scăpat de grija.

● După aventura rapidistă, Ovidiu Lazăr se întoarce la dragostea sa mai veche: FC Oradea. Probabil pentru fidelitate dovedită față de club, a fost investit și cu banderola de căpitan de echipă. Parcă mai ieri se auzeau, pe coridoarele clubului, înjurăturile președintelui Bigan. Acum e liniște și împăcare. Pentru cît timp?!

● Ultima idee a șefului nostru de agentură, a fost aceea de a infiltra, printre jucătorii din teren, cîte un om de-al nostru. Că nu prea știe el fotbal... nu-i o problemă. Nici ceilalți nu știu. Omul nostru, trimis la Baia-Mare, cu CFR-ul, s-a tot fofilat pe lîngă arbitrul Munteanu pînă ce a surprins o discuție a acestuia, cu Otiman. Dl. Munteanu, cu scrîșnet, printre dinți: **„Las că vă plătiți voi polițele. Zece să luați și nu-mi pare rău!"**

Ghinion! Meciul a ținut doar 90 de minute și timișorenii n-au avut timp să ia decît șase.

● Agenții noștri (veți recunoaște, spre meritul lor) au dat de capătul **„Enigmei Stoicov"**. Agentul M27 care ascultă 24 din 24 telefonul dlui Anghel l-a interceptat pe Ion Moldovan (pt. conformitate, F.R.F.) luni dimineață la orele 8,40 A.M.: **„Stelică dacă n-a venit telegrama noastră la club, ia-l pe Stoicov și trimitel-l la București. După masă se pleacă!".** La 9,05 tot A.M. era avionul de București. Telegrama F.R.F. a ajuns (după cum ne confirmă agentul L 02) la clubul Poli la 9,10 (din nou A.M.) în timp ce IL-ul 18 survola clădirea aeroportului. Deci, O. Ioanițoaia și ai lui au mințit again.

Urechea ciulita

Adrian Cuzmanovici (președintele secției de fotbal a C.S.M.R.): **„După definitivarea lotului de 20 de jucători ai C.S.M.R., cu lista celorlalți mă voi prezenta în ordine la Gloria, Metalul Bocșa, Arsenal, Anina, Caransebeș și celelalte echipe din județ pentru a alege jucătorii rămași disponibili".**

Viorel Boiț (președinte la Poli): **„Dacă Electroputere menține ștacheta 100.000 dolari pentru Mitriță, transferul cade. E clar de ce. Mai ales că e doar împrumutat la ei".**

Ioan Petcu (președinte la Corvinul): **„Cel tîrziu în vara viitoare Mișa Klein va reveni la Corvinul!"** (în numărul viitor, un interviu în premieră pentru „Vest Sport", cu Ioan Petcu).

Dan Manzur (președintele A.S. Gloria Reșița): **„Mărcă a fost transferat la C.S.M. Reșița numai pentru că n-am vrut să dezamăgim speranțele tuturor oamenilor iubitori de fotbal de performanță din Reșița. Pentru ei l-am dat pe gratis pe cel mai bun jucător al nostru și pentru simpatia pe care i-o purtăm lui Adi Cuzmanovici, președintele secției de fotbal a C.S.M.R., fost jucător activ la Gloria, cel care de fiecare dată ne-a întins o mînă le ajutor".**

Emerich Dembrovschi (antrenor C.F.R.): **„E adevărat că am fost furați la Baia Mare, dar tot atît de adevărat e că și noi avem un lot subțire".**

Marius Popescu (în euforia egalului obținut la Cugir): **„Puteam lua două puncte dacă Bălean nu rata din situații clare. Avem o echipă foarte bună și dacă aș avea banii necesari aș ataca promovarea!".**

BUGGS BUNNY

FOTBAL • DIVIZIA B Seria a IV-a

GAZDELE DIN NOU ÎNVINSE PE TEREN PROPRIU!

Astra Arad — Electromureș Tg. Mureș 0-1 (0-1)

Duminică ora 11, stadion C.F.R. — Astra, teren cu denivelări, vreme rece, spectatori 300 (cam aceiași de acum două săptămîni).

Arbitri: I. Kopacz (Miercurea Ciuc) — K. Borzaș și A. Vaida (Odorheiul Secuiesc).

Cartonașe galbene: Erdei, Boloș, Szabo, Moldovan și Bota.

C.S. ASTRA: Pop — Molnar — Teacă (Bodea 60), Barna, Sulincean — Boloș, Voinea, Erdei (cpt.), Iancu — Pantea (Cameniță 46), Nini.

ELECTROMUREȘ: Chebuțiu — Bungărdean — SZABO, Moldovan, Rusu — Balint, KALLO (cpt.), Rus, Bota — Varga (Sabău 90), ALBU (Mucea 85).

A marcat: ALBU (min. 40) printr-o lovitură de cap în urma unei mingi ricoșate din bară la șutul lui Rus de la 30 m.

Este inutil a mai sublinia săptămînă de săptămînă degringolada în care se află echipa C.S. Astra. Acum se află într-o situație dezastruoasă cu —5 în clasamentul adevărului și numai o minune o mai poate salva de la retrogradare. Această minune s-a vrut numi desemnarea noului antrenor Ghiță Ladislau, dar nici prezența acestuia pe banca antrenorilor nu a schimbat cu nimic datele problemei. Trebuie să recunoaștem că și timpul scurt care l-a avut nu a fost suficient pentru a mai trezi această echipă din apatie.

Duminică echipa gazdă a jucat atît de slab încît dacă ar fi continuat partida pînă astăzi nu cred că ar fi fost în stare să marcheze. Am văzut jucători cu mulți ani de activitate în div. B jucînd la nivelul unor începători, nefiind în stare să tragă nici un șut pe spațiul porții.

A analiza acum situația în care a ajuns această echipă este foarte greu și nu considerăm că sîntem în măsură a o face.

Echipa oaspete a impresionat prin gabarit, disciplină de joc și dorință de victorie. Fostul antrenor al centrului de juniori Tg. Mureș, Tiberiu Mesaroș, a reușit să păstreze nucleul fostei echipe de juniori, care acum cîțiva ani a fost aproape de a cîștiga titlul național.

Chiar dacă au dominat unele perioade de timp, gazdele nu au reușit să-și creeze situații clare de gol, chiar dacă Erdei, Pantea și Boloș au șutat la poartă, creînd iluzia că vor reuși egalarea.

Arbitraj corect al brigăzii de arbitri.

OVIDIU PĂCURARIU

O APĂRARE... POETICĂ

Chimica Tîrnăveni — U.M.T. 4-1 (4-0)

Duminică, ora 11, stadion Chimica, teren bun, timp umed, spectatori: 600.

CHIMICA: Onose — Furnea (87 — Diac), Mărginean (72 — Kasoni), Pop, Borti, Fodor, Szasz, Gyorke, Szöke, Kallo (cpt.), Ogrean.

U.M.T.: Guță — Corban — Steop (cpt.) (71 — Bărbătaș), Mada (32 — Belințan), Răcelescu, Miclea — Solomon, Cîrpan, Mureșan — Trandu, Petrov.

Au marcat: Furnea (5), Szöke (11, 17), Kallo (18) — Solomon (46).

A condus foarte bine o brigadă bistrițeană cu V. Costinescu la centru.

Deci, după numai 18 minute de joc, Chimica conducea cu 4-0. Cei care nu au văzut meciul ar putea bănui că a fost vorba de clasicul iureș al gazdelor, de început de repriză. Cei care au fost la stadion, bănuiau că va urma un dezastru pentru timișoreni.

Eroare, de două ori. Gazdele au beneficiat, în faze banale, de gravele erori din defensiva umetistă, două de ordin tehnic și două în plasament. Aș spune că apărarea oaspeților e pur și simplu naivă. Pe de altă parte, la acest scor, localnicii, tributori și ei mentalității fotbalistice românești, nu au forțat, ba dimpotrivă, iar adversarii și-au revenit din pumni. A rezultat o repriză secundă echilibrată, care a debutat cu golul lui Solomon (reluare de la 16 m a unui balon ce a plecat de la Cîrpan, fiind apoi centrat de Petrov) și care a mai adus vreo 2-3 situații bune în contul U.M.T.-ului, o echipă prea subțire pentru a scoate, acum, puncte de „afară".

CORNEL IOVAN

FOTBAL • DIVIZIA B Seria a III-a

Petrolul Stoina	9	7	1	1	21- 7	15 (+5)
Curtea de Argeș	10	6	1	3	18-14	13 (+3)
Gaz Metan	10	6	0	4	21- 8	12 (+2)
Cimentul Fieni	10	5	1	4	30-19	11 (+1)
Arsenal Reșița	10	5	1	4	21-18	11 (+1)
Minerul Anina	10	5	1	4	13-16	11 (+1)
C.S. Tîrgoviște	10	5	0	5	19-12	10 (0)
Min. Mătăsari	9	5	0	4	23-17	10 (0)
C.S.M. C-sebeș	10	5	0	5	20-17	10 (—2)
A.S. Paroșeni	10	5	0	5	18-15	10 (0)
Metalurg. Sadu	10	5	0	5	16-20	10 (0)
Alexandria	10	5	0	5	13-17	10 (0)
Minerul Lupeni	10	5	0	5	12-22	10 (0)
Dacia Pitești	9	4	1	4	19-15	9 (+1)
Rova Roșiori	10	4	1	5	17-14	9 (—1)
Min. Uricani	10	4	1	5	14-22	9 (—1)
Șoimii Sibiu	10	4	0	6	20-20	8 (0)
Slatina	10	3	2	5	10-13	8 (—2)
Cimentul Fieni	9	3	0	6	9-20	6 (—2)
F.C. Caracal	10	1	2	7	15-43	1 (—6)

Rezultate: Electro Curtea de Argeș — Șoimii Sibiu 3-0; Gaz Metan Mediaș — F.C. Caracal 4-0; Minerul Lupeni — Arsenal Reșița 3-1; Rova Roșiori — Cimentul Fieni 1-1; Metalurgistul Slatina — C.S. Tîrgoviște 1-0; Metalurgistul Sadu — Dacia Pitești 2-1; Unirea Alexandria — Minerul Anina 1-0; Petrolul Stoina — A.S. Paroșeni 1-0; C.S.M. Caransebeș — Minerul Uricani 1-0; Electrica Fieni — Minerul Mătăsari a fost amînat.

Etapa următoare (18 octombrie): Minerul Uricani — Electronistul Curtea de Argeș Șoimii Sibiu — Gaz Metan Mediaș; F.C. Caracal — Minerul Lupeni; Arsenal Reșița — ROVA Roșiori; Cimentul Fieni — Metalurgistul Slatina; C.S. Tîrgoviște — Electrica Fieni; Minerul Mătăsari — Petrolul Stoina; A.S. Paroșeni — Metalurgistul Sadu; Dacia Pitești — Unirea Alexandria; Minerul Anina — C.S.M. Caransebeș.

„LA TIMIȘOARA E OCCIDENTUL!"

(Urmare din pag. 1)

bazează, și e nevoit să o facă, pe foarte mulți jucători tineri, juniori chiar, pe care îi promovează masiv în primul eșalon. Exact așa s-a întîmplat și anul trecut, cînd am fost o echipă tînără, foarte tînără, dornică de afirmare și care de dragul afirmării a renunțat la satisfacțiile financiare. Cum s-ar spune, am tras doar pentru gloria sportivă. Dar și asta merge, cît merge. În actualele condiții economice începi să te gîndești și cum să-ți asiguri un viitor. Cariera de fotbalist, în sensul perioadei de muncă cum ar veni, e totuși scurtă.

REP.: Adică, la un moment dat, începi să cauți noi orizonturi de afirmare sportivă care să te răsplătească și material?

D. M.: Exact.

REP.: În eventualitatea că se rezolvă transferul, care crezi că ar fi locul tău la Poli?

D. M.: La Electroputere am jucat ca un fel de al patrulea mijlocaș. Adică mijlocaș ofensiv.

REP.: Deci joci deobicei undeva între mijlocași și cele două vîrfuri. Cum a jucat Sorin Vlaicu la Poli?

D.M.: Da. Raza mea de acțiune e asemănătoare cu cea a lui Vlaicu.

REP.: Dacă tot am început cu postul în echipă, dă-mi și cîteva date personale...

D. M.: Am 21 de ani. Sînt născut la Craiova și am început fotbalul la piticii Universității.

REP.: Coleg de generație cu cine?

D. M.: Cu Gane, Cristescu, Predoi, Zburlea de la Steaua. Am ajuns pînă în echipa de tineret, iar în 1990, Sorin Cîrțu m-a promovat chiar în echipa mare. Era în turul campionatului '91—'92. După aceea am fost împrumutat la Severin, pentru șase luni, la schimb cu Craioveanu. În toamna trecută m-am transferat la Electroputere, unde am debutat în etapa a doua, la Constanța, cînd am cîștigat cu 1-0, eu marcînd golul victoriei.

REP.: Deci cu asta am clarificat. Ce este neclar — și acest lucru influențează și transferul — al cui jucător ești de fapt?

D. M.: Sînt al Universității, dar sînt împrumutat la Electroputere pentru încă doi sau trei ani, nici eu nu știu precis. Urmează ca mîine (n. r.: interviul a fost realizat vineri, 9 octombrie) să se poarte discuțiile și atunci voi ști sigur.

REP.: Cu cine ai discutat de la Poli?

D. M.: Cu domnul președinte Boiț, cu dl. vicepreședinte Anghel, cu dl. Ionescu...

REP.: Bun, este clar că Jackie Ionescu te vrea la Poli, ce zice conducerea executivă?

D. M.: Au spus că vor face toate demersurile să cadă la înțelegere cu Electroputere.

REP.: Bine. Cu Electroputere, dar după doi sau trei ani... Și pun întrebarea altfel. Ești craiovean prin naștere, pe cine ai alege între Poli și Universitatea?

D. M.: Adevărul este că Universitatea este la mine acasă, dar ei au echipă tînără, și nu cred că în următorii 5—6 ani vor avea nevoie de jucători noi.

REP.: Și cu cine trebuie să trateze Poli pentru transferul tău?

D. M.: În lipsa președintelui executiv, Constantin Mitriță — nu există între noi nici un grad de rudenie —, plecat în Germania pentru tratament, cu directorul uzinei Electroputere.

REP.: Am înțeles, că e existat un contract în vară și că Electroputere a cerut 30 de milioane?

D. M.: Ceva discuții au fost. Eu le-am spus de fapt la Craiova, că plec după cupele europene. Acum sper să se înțeleagă..

REP.: Cît de bine îi cunoști pe băieții de la Poli?

D. M.: Prea puțin. Pot să spun însă, că am făcut cîteva antrenamente și m-au primit foarte bine. Sînt aici de trei zile și mă simt foarte bine.

REP.: Cum îți place Timișoara?

D. M.: Foarte mult. E diferență mare față de Craiova. Cum se spune, aici e Occidentul.

LADISLAU GHIȚĂ: „La 31 de ani Lucescu m-a luat la Corvinul"

REP.: Sînt puține cazurile fericite cînd atît tatăl cît și fiul ajung fotbaliști de performanță. Cazul din familia dumneavoastră reprezintă unul dintre acestea. Tatăl, Alexandru Schwart, a făcut parte din faimosul quintet de atac al Ripensiei Timișoara, Bindea, Beke, Ciolac, Schwartz, Dobay; iar d-ta ai ajuns să joci în divizia A, la Corvinul Hunedoara...

L. G.: Sincer vorbind, eu reprezint cam jumătate din valoarea fotbalistică a tatălui meu. Am fost format la centrul de juniori al echipei U.T.A., iar în timpul studiilor universitare am jucat la ... C.F.R. Arad: În anul 1974 am fost promovat în prima echipă a U.T.A.-ei, dar la 24 de ani, am fost considerat „jucător bătrîn", fiind transferat la Aurul Brad, unde am jucat șapte ani. O perioadă am fost secundul lui Ladislau Vlad. La 31 de ani am fost luat de Mircea Lucescu la Corvinul Hunedoara și nu am fost considerat jucător bătrîn. Deosebire de optică...

REP.. Cît timp ai jucat la Corvinul Hunedoara?

L. G.: Doi ani și jumătate, și am format o linie de atac însumînd 103 ani: Lucescu, Dumitrache, Ghiță.

REP.: Această perioadă petrecută la Hunedoara, presupun că a avut repercusiuni asupra viitoarei tale cariere de antrenor, avînd în vedere prezența antrenorului Mircea Lucescu.

L. G.: Să lucrezi doi ani cu Lucescu, echivalează cu zece ani de școală de antrenori.

REP.: În anul 1984 ai revenit la Arad, mai precis la C. S. Astra, ca jucător.

L. G.: Am jucat doi ani la C. S. Astra, unde o perioadă am fost și antrenor secund, principal fiind profesorul Ioan Pătrașcu. După aceea am fost antrenor la Șoimii Pîncota, cu care am cîștigat locul întîi în campionatul județean Arad, la C.F.R. Arad și Motorul Arad.

REP.: Pe mulți i-a surprins venirea ta la C. S. Astra, mai ales că echipa se află pe ultimul loc în clasament.

L. G.: La toate echipele pe unde am fost antrenor, am dorit și am urmărit să obțin rezultate bune. Nu mi-a plăcut niciodată mediocritatea. Și cum echipa Astra este pe ultimul loc, nu putem decît ... urca în clasament.

REP.: Crezi că vei reuși mai mult?

L. G.: Fondul valoric de jucători este bun. Altele sînt problemele majore. Trebuie schimbată mentalitatea jucătorului ca mod de abordare a partidelor și concepția despre antrenament și joc, disciplina propriu-zisă.

REP.: Ai în vedere completarea lotului actual?

L. G.: Am nevoie de un fundaș central și de un vîrf de atac.

REP.: Poți să nominalizezi pe cineva?

L. G.: Am pe listă cîteva nume, deocamdată.

REP.: L-ai ales ca antrenor secund pe Doru Cura...

L. G.: Da. A crescut aici la Astra și cunoaște toate dedesupturile de la acest club.

REP.: Care sînt relațiile cu conducerea clubului?

L. G.: Am mînă liberă. Iau hotărîrile de unul singur. Relațiile cu conducerea clubului vor fi bune atîta timp cît vor fi rezultate bune, în caz contrar se alterează așa cum se întîmplă la oricare club din lume.

OVIDIU PACURARIU

FOTBAL ● DIVIZIA A ● FOTBAL

Dintr-un șut trei bare și un gol!

METALUL BOCȘA — METROM BRAȘOV 2-0 (2-0)

Sîmbătă ora 11, stadion Metalul, teren /bun dar denivelat în suprafețele de protecție ale portarilor, timp foarte frumos, spectatori 700

Arbitri: Ioan Toma (Piatra Neamț) — Nicu Florescu (Sibiu) și Gheorghe Mosor (Rîmnicu Vîlcea)

Cartonașe galbene: Virgil Balaure (București)

METALUL: Ianu II — MURAR (cpt.) — VIDESCU, BANU, COSTACHI — Manea (Țigla min. 84), Costescu, ZAH, OLARIU — Caimac, Talpeș (Ciucur min. 68).

METROM: MĂSAR — SEITZ (cpt.) — Cazangiu, Mocanu — Neagu, BORN, Ghenci (Mihui min. 65), Danielescu, Zamfir — Beraru (Dîrvoreanu min. 65) MIRCIOIU.

Au marcat: COSTACHI (min. 17) cu un șut de la 30 de metri, mingea lovind bara transversală, ricoșînd dincolo de linia porții și apoi revenind în teren nu înainte de a mai fi lovit și ambele bare laterale, MURAR (min. 21) din același loc și în... același loc, la vinclu, de data aceasta mingea nemailovind barele.

JUCĂTORUL MECIULUI: COSTACHI și MURAR (pentru cele mai frumoase goluri văzute în acest an).

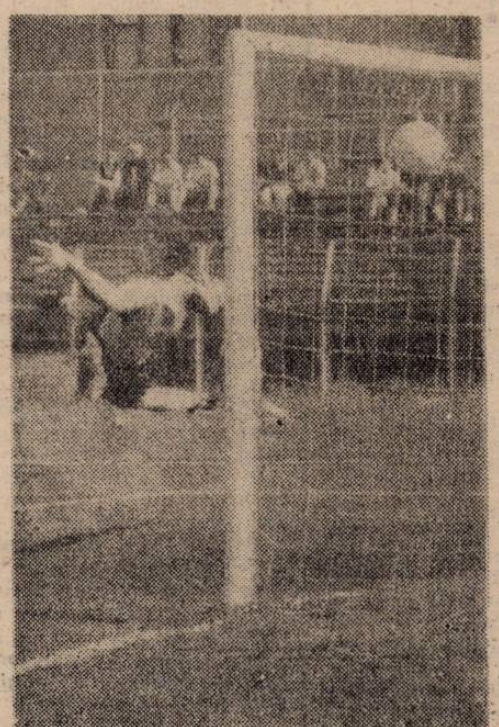

„Euro-golul" lui Murar

● Ferice de acela care a avut inspirația de a alege stadionul din Bocșa ca loc de recreere pentru ziua de sîmbătă ● Fără Panescu (accidentat) și Marișescu (cartonaș roșu) gazdele aveau temeri mari în privința rezultatului final, experiența cu Tractorul (un chinuit 3-2 cu o echipă mai slabă ca Metrom-ul) făcîndu-i să pregătească meciul cu mare atenție ● După un sfert de oră steril, în care mingile oferite cu dărnicie de Costachi, Olariu și Zah au fost irosite de prea lenții atacanți centrali Caimac și Talpeș, fundașii de la Metalul și-au asumat riscul unor șuturi de la distanță ● Și după ce lovitura liberă a lui Costachi a fost cu greu deviată de Măsar peste poartă, același incisiv fundaș a „pocnit" cu sete o mingge „lucrată" pe extremă de Zah și balonul a luat o traiectorie curioasă lovind bara transversală, în apropierea vinclului deviind în pămînt la cel puțin 10 cm. în spatele liniei porții, de unde, datorită denivelării să ricoșeze în bara laterală dreapta și de acolo în bara laterală stînga, de unde un fundaș o va respinge ● Aflat pe fază arbitrul internațional Toma a acordat ferm gol ● N-au trecut nici măcar 5 minute și după un corner exersat la antrenamente, Manea a trimis scurt lui Costachi iar acesta l-a servit pe tavă pe Murar aflat exact în același loc din care a șutat și Costachi ● „Motul", cunoscut pentru puternicele sale șuturi la poartă, nu s-a dezmințit nici de această dată trimițînd, pentru similitudine, în vinclul porții, acolo unde mingea mai fusese cu cîteva minute înainte dar lovise bara ● Înciudat, portarul brașovean (fost junior la Reșița) a lovit cu piciorul de mai multe ori bara porții sale, cea care în acest meci nu l-a ajutat deloc ● Repriza a doua a fost mult mai puțin spectaculoasă nelipsind totuși și un penalty ratat de Zah în min. 56 la un fault comis tot asupra lui, de Seitz, și o bară (care iată l-a ajutat pe celălalt portar) obținută de oaspeți în minutul 70 de către Born ● Și meciul s-a terminat cu regretul de a nu fi fost înregistrat pe video, golurile înscrise de Costachi și Murar putînd concura chiar pentru cel mai frumos gol al anului și acesta nu numai pentru campionatul țării noastre... ● Cronicarul rămîne cu regretul de a nu putea da mai multe titluri cronicii sale, unele ca: „Goluri desprinse din romane SF" sau „Și Gică Hagi ar fi fost invidios" care ar fi putut ilustra mult mai plastic meciul de excepție la care am avut privilegiul de a asista!

PETRU FUCHS

● MINICRONICI SUBIECTIVE ●

Arbitrul, cel mai bun atacant al gazdelor

Gloria Reșița — C.F.R. Timișoara 2-0 (1-0)

Emerich Dembrovschi (antrenor principal C.F.R.): **„Am plecat, în deplasare, cu un lot foarte subțire. Practic, după ce am făcut cele două schimbări, pe banca de rezerve nu a mai rămas nimeni. Ciută a avut două cartonașe galbene, Iacob este accidentat, Stoicovici a fost plecat la București, pentru un examen la școala de arbitri, iar Trăistaru este suspendat, pe termen nedeterminat, de către club.**

Echilibrul meciului s-a rupt, după primirea primului gol, cînd un atacant băimărean l-a împins pe Sîrb, apărarea noastră s-a oprit așteptînd să se fluiere fault iar băimăreanul l-a driblat pe Băluță și a înscris. În tribune se ridea copios, în timp ce jucătorii mei au simțit că li se toarnă plumb în picioare. Arbitrul Munteanu, din București, a fost cel mai eficient atacant al gazdelor. A fluierat un 11 metri absolut imaginar și a validat un gol din ofsaid. Ce să mai spun? A fost o catastrofă.

La pauză, observatorul federal, dl. Ciocan, a vorbit ceva cu arbitrul și... primele zece minute, din repriza a doua, au fost normale. După aceea, s-a întîmplat ceva și lucrurile au revenit la situația din prima repriză.

Am avut, și noi, opt ocazii de gol — printre care și o bară — dar n-am reușit să concretizăm decît una singură. CFR-ul a jucat în următoarea formație: Băluță — Ivan, Heler, Ianoșev, Sîrb — Contescu, Kelemen, Velcea (Bungău), Otiman — Simcelescu, P. Narcis (Brîndescu)."

D.V.

Ce să mai credem?

I.C.I.M. BRAȘOV — U.T.A. 6-1

Gheorghe Borugă (antrenor secund U.T.A.): **„Este clar că ceva nu este în regulă. Ori jucătorii nu ne vor, ori nu pot mai mult. În min. 20 era deja 3-0. Am primit niște goluri de parcă s-ar fi disputat un meci de copii. După părerea mea doar doi jucători s-au zbătut și au dorit ceva și de care eu personal sînt mulțumit: Mitu și Ungur. Surprinzător de slab au jucat Gaica, Radu George, Stupar și Ivan. Chiar dacă voiau nu puteau să joace mai slab. Dacă jucătorii nu se aliniază la ce dorim noi antrenorii, eu renunț! Foarte bun arbitrajul lui I. Tărcan (Tg. Mureș).**

Am aliniat formația: Ivan — Grad — Gaica, Radu George — Szell, Riviș (Slave 20), Mutică (Tîrțău 52), Țucudean, Stupar — Mitu, Ungur".

O.P.

(Urmare din pagina 1)

Alături de antrenorul principal l-am cooptat și pe profesorul Kudlimay, de la handbal, care a asigurat echipei o pregătire fizică de excepție. Toată lumea era trup și suflet pentru echipă unii dintre ei luînd dulciurile de la gura copiilor pentru a le dona fotbaliștilor. Apoi am creat un club numai de fotbal, F.C.M.-ul, fiindcă eu sînt convins că FOTBALUL ESTE O UZINĂ și această uzină trebuie să fie condusă de către un director. Existența fotbalului la un club cu mai multe ramuri distruge celelalte sporturi, sau acestea distrug fotbalul. Am numit o conducere din foști fotbaliști, Sfîrlogea, Demetrovici. După retrogradare a venit moda numirilor președintelui de club de foști", secretari de partid, (Bologa, Damian, Munteanu Călin) cele de pe vremea mea, făcîndu-se fără acceptul meu. Menționez că în această perioadă eram președintele C.J.E.F.S. La retrogradare nu mai puteam influența asupra echipei eu intrînd în conflict cu conducerile mai ales la transferarea lui Beldeanu. La conducerea clubului de fotbal am fost chemat în primul an după retrogradare cînd după 4 etape echipa se afla la un îngrijorător —3 la adevăr.

REP.: Mare vîlvă au creat, atunci, atacurile în presă ale lui Adrian Păunescu împotriva dumneavoastră. Ce ne puteți spune?

I.P.: Nu am nimic de ascuns în treaba aceea!.. Atacurile în presă au adus mari prejudicii activității fotbalistice. Atunci cînd au început, noi eram, după turul campionatului, pe locul 2 în clasament. Vedeam F.C.M.R.ul deja într-o cupă europeană, dar articolele neloiale, deplasate chiar, nu au aparținut în totalitate lui Adrian Păunescu, ci sînt datorate mai ales lui Dumitru Graur care a adunat tot felul de bazaconii din județ. Aceste atacuri m-au făcut să renunț la activitatea fotbalistică, întrucît se putea să fac, în aceste condiții, mai mult rău decît bine. Am greușit și eu, au greșit și alții atunci. Trebuia să-mi continui activitatea, deoarece de pe locul 2 am terminat pe locul 13. Peste doi ani am și retrogradat. Conflictul cel mare a avut ca punct de plecare meciul dintre F.C.M.R și Universitatea Craiova. Am cîștigat noi cu 2-1 și nu trebuia... Adrian Păunescu, aflat la meci, m-a insultat reproșîndu-mi că n-am dat curs solicitării „trimisului său personal", dar și craiovenii, pe care îi stimez și pe care i-am felicitat atunci cînd au devenit campioni, au jucat extrem de prost pe un teren înmuiat de ploaie, Oprea scăpînd mingea în plasă la 1-1...

REP.: După perioada de „A", ați mai revenit la conducerea echipei, țin minte, în „cuplu" cu prof. Firițeanu. V-ați aflat, după un tur de campionat, la un pas de promovare, ratat însă...

I.P.: Am revenit de mai multe ori și mereu atunci cînd echipa era la un pas de retrogradare, nu mai avea bani de deplasare, nu mai avea echipament... ca și acum... Numai atunci își aducea lumea aminte de mine... În toate perioadele, cît am fost la echipă, eu aduceam jucători, cum plecam se desființa aproape o întreagă echipă. Ultimul conflict a fost cel cu Dorinel Munteanu, durere care s-a transformat într-una fiziologică eu avînd un preinfarct ce m-a pus pe ...tușe! Eu l-am luat pe Dorinel de la Bocșa, l-am urmărit și într-un joc în deplasare la Turnu Severin, mi-a plăcut și am dat 3 jucători pe el. Auzind că se dau telefoane de la prim-secretarul Bărbulescu pentru transferarea la Scorniceștl, am dispărut din oraș, să nu dau ocazia să fiu presat să semnez. Peste capul meu, cei care nu au adus vreun jucător la Reșița au semnat dezlegarea care a fost trimisă prin delegat la Scornicești. Din cauza bolii am renunțat la fotbal. Că Bărbulescu nu a fost chiar un zmeu atît de mare este dovedit de deplasarea mea la Slatina pentru a-i solicita renunțarea la achiziționarea lui Cristi Alexandru și Hodină, cerere care mi-a fost acceptată. Dacă nu mă duceam, sigur că și cei doi erau la F.C. Olt, iar C.S.M.R.-ul undeva în subsolul clasamentului. Într-adevăr, cînd eram la conducerea C.S.M.R.ului cu profesorul Firițeanu, ne-am aflat pe primul loc după turul campionatului. Dar promovarea echipei depindea și de prim-secretarul județului, care era în perioada respectivă și care dacă se implica, te ajuta toată lumea... În acel campionat, aveam, la un moment dat 4-15 la adevăr, dar după tur terminasem „toată benzina", tot ce agonisisem. Atunci n-am pierdut nici-un amical cu echipe de divizia „A". Am bătut pe Steaua lui Belodedici cu 2-1... Dar la o ședință cu toți directorii generali și „factorii din municipiu" în loc să fi sprijinit mi s-au spus numai bale verne și lucruri neserioase. Cică n-ar fi legal cutare, că nu e bine așa și din toate astea eu am ieșit cel mai rău, promovînd atunci Timișoara după niște meciuri Reșița — Poli și Reșița — „U". Cluj, pentru care există o altă „poveste"... Apoi am avut necazuri familiale mi-a murit soția și m-am retras din fotbal.

R.: Ce părere aveți despre transferurile de jucători?

— I.P.: În principiu nu sînt de părere să plece jucătorii din Reșița. Noi trebuie să muncim în așa fel, încît jucătorii să fie menținuți aici în aceleași condiții în care își desfășoară activitatea echipele care îi doresc. Eu în toată cariera mea nu i-am dat drumul decît lui Wind la Steaua (aducîndu-l pe Răducanu) și l-am dat pe V. Cojocaru pentru a „sparge" grupul Uțiu, Hodină, Cojocaru care-l lucra pe Firițeanu. În locul lui a venit Adoi care apoi a fost, după cum am aflat, cedat pe „icre negre".

R.: Ce v-a făcut să reveniți la conducerea C.S.M.R.ului? Să acceptați preluarea unei echipe la pragul falimentului?

I.P.: Durerea de a vedea la conducerea echipei mele de suflet niște oameni complet nepregătiți care pe lîngă asta erau și rău intenționați. Nu au ascultat de sfaturile mele. Exemplul cel mai elocvent este ultimul conducător care a fost cea mai dezastruoasă alegere din cîte au fost la acest club. Eu cred în Dumnezeu și am crezut întotdeauna. Cred că această echipă este bătută de Dumnezeu. Să ajungă în halul acesta nu mi-am închipuit!

După această promovare atît de neașteptată, dar mai ales după incapacitatea conducerii de a face ceva, am fost oprit pe stradă de cunoștințe, mi s-a scandat numele pe stadion. Ajungeam acasă și vecinii mă întrebau cum mă rabd inima să văd așa ceva. Telefoanele sunau...

Mi-am dat seama să nu voi putea face ce am făcut și pînă acum pentru că nici sănătatea nici timpul nu-mi permit. Am probleme familiale, mama la 80 ani, soția, copiii, nepoții... Dar cei mai frumoși ani i-am petrecut pe terenurile de sport... Și dorința mea este de a ajuta Reșița, cu oamenii aceștia de aici care uneori mi-au strigat: „să intre Pătrulică!" Durerea mea de inimă se datorește și lor... Dar stadionul era locul unde puteai să strigi aproape orice... Și am spus — hai să punumărul...

REP.: Care este pasul următor în organizarea clubului?

I.P.: Vrem să facem niște alegeri democratice, vrem să facem un nou Consiliu de Administrație cu oameni competenți care să ajute din toate punctele de vedere această dificilă activitate. Niciodată nu voi fi de acord ca cineva să-mi dea o listă și să-mi spună: „ăștia **Consiliul de Administrație**". Trebuie aleasă persoană cu persoană, discutat cu fiecare în parte și apoi cooptat numai după prezentare în fața membrilor clubului și iubitorilor. Să se ȘTIE pentru totdeauna

Ă:

MĂ ȚINĂ

S”

cum sîntem organizați, ce vrem de la ei și ce vor ei de la noi. um este un haos total.

REP. Sînteți și patronul firmei TALREC. Cunoscînd și starea ătății precare de care vă plîni de aproape 4 ani, cum considerați că veți putea aborda două acții extrem de istovitoare?

P.: Sînt convins că mă va ata, profund. De cînd am preluat oblemele C.S.M.R.-ului, nu mai să dorm noaptea, mă trezesc și mai notez cîte-o problemă, oi mă zvîrcolesc pînă ce nu mai are un gînd, o idee care să ne ată din impasul în care ne găn. La firmă, va trebui să mai gajez niște oameni, că, într-adevr, nu mai am nici timpul nici terea să fac față la toate.

REP.: Prin oraș se vorbește că s., fiind sponsorul principal, veți menta clubul cu 2-3 milioane de pe lună, depășind chiar contriile celor două mari combinate se cifrează la 1—1,5 milioane fiere?

P.: în nici-un caz nu voi putea în fiecare lună cîte 2-3 milioade lei, că nu am de unde. Firare ceva bani, dar datorită blojului financiar, am „înghețate” ri sume la Oțelul Roșu, la Oraa, la Giurgiu etc., pe unde am rât materiale. Zilele trecute am at în contul clubului 500.000 lei, ntru acoperirea unor datorii chi. Nu știu de unde însă voi ate banii pentru cantonamentul la Herculane și deplasarea la icău, sumă ce se ridică la aproa 1 milion. Să nu se creadă că m ajutat fotbalul și celelalte ri de sport și pe vremea „gurnării Izvernar”. Am dat cîte 0.000 de lei după meciurile cu M.T., Alba Iulia (aici 100.000 numerar). După meciul cu Meașul, l-am dat în mînă lui Izver r 50.000. Altă dată 30.000. La mai lte meciuri am dat vicepreșetelui Predulescu bani pentru otocoalele de dinainte de meci a mai dat bani la jucători în nă, ca prime de meci, de la 0.000 în sus. Plus că i-am ajutat cu materiale sportive, neuitîn-i pe handbaliști, popicare și halofili. Dar în ultima perioadă, id am aflat că d-l Izvernar înpe listele de premiere trecîndu-se el în frunte, apoi pe Predulesși pe contabil, n-am mai dat mic și am spus că dau direct la cători, dacă dau.

REP.: Într-unul din ziarele centrale a apărut o notă prin care se spune că profesorul Carol Oțil ar fi plecat în Germania fără să vă fi achitat o datorie de 100.000 lei pentru care îl veți da în judecată. Este adevărat?

I.P.: Zvonul are un sîmbure de adevăr, dar și aici, cu părere de rău trebuie să-l implic pe d-l Izvernar. Într-o noapte, în luna mai, m-am trezit cu prof. Oțil la ușă să-l împrumut cu niște bani pentru care a doua zi după ce i-am scos de la bancă am primit o chitanță. Nu am convenit nici un termen pentru restituire. Mai tîrziu Oțil și-a dat seama că „pălăria C.S.M.R.” este prea mare pentru el și și-a rezolvat o ieșire în Germania. Profitînd de nepriceperea și de lipsa de profesionalitate a conducerii clubului — care nu s-a ocupat din timp de contracte cu antrenorul, cu jucătorii, de pregătirea campionatului, trimițîndu-i la pregătire la munte într-o clădire fără apă caldă, fără căldură cu două lăzi de zarzavaturi — Oțil a coborît de la munte și-și-a dat demisia. La care, d-l Izvernar s-a dus la Primărie spunînd că eu l-am plătit pe Oțil dîndu-i 100.000 de lei ca el să-și dea demisia. Și că Oțil i-ar fi cerut lui 1 milion. Auzind acest lucru, împreună cu doctorul echipei (vecin cu Oțil) și cu 4 jucători am fost la Carol acasă propunîndu-i să-i dau eu eșalonat suma de 1 milion, echipa neputînd fi lăsată așa vraiște. Omul a răspuns clar: **„nea Ilie, eu nu mai rămîn la echipă în condițiile acestea. Eu nu am cerut 1 milion”.** Realitatea este că acești 100.000 de lei sînt dați ca împrumut și cînd s-o putea mi-i va restitui. Dealtfel, tatăl lui, la citirea articolului, mi-a oferit acești bani. Unde a fost Oțil necinstit cu mine? Atunci cînd la o zi după întrevedere a plecat fără să mă fi tras deoparte și și să-mi fi comunicat hotărîrea lui deja definitivă la acea dată.

REP.: Profesorul Firițeanu, ca soluție extremă, nu știu dacă este agreat de jucători, care-l cunosc ca un „torționar”. Poate reuși?

I.P.: În primul rînd o veste mare. La Herculane, în pregătiri, nu mai avem nici-un accidentat. Toți jucătorii răspund la solicitările antrenorului! Știe toată lumea că jucătorul de fotbal român nu este obișnuit să muncească! Nu numai la antrenamente. După program. Un jucător de fotbal trebuie să lucreze mai mult decît un canotor.

REP.: Ce speranțe avem cu această echipă aflată în cantonament la care s-a alăturat de luni și Marcă.

I.P.: În primul rînd eu mă rog lui Dumnezeu să mă țină sănătos! Să pot să ajut acest club să mai întărim echipa la iarnă cu jucători consacrați. Încă multe lucruri se pot schimba în campionat. Alte echipe pot intra în situația noastră. Să retrogradeze ele și noi să ne salvăm. Dar cert este faptul că trebuie făcută o echipă puternică și asta vrem s-o facem noi, cei care nu putem respira aerul Reșiței fără să ne gîndim la bucuria omului de rînd care vine în tribunele minunatului nostru stadion pentru a sări în sus de bucurie la golurile înscrise de purtătorii culorilor roș-negre ale C.S.M.R.-ului.

FOTBAL • DIVIZIA A • FOTBAL

Președintele... golgeter

Corvinul Hunedoara — Olimpia Satu Mare 2-1 (1-1)

Sîmbătă, ora 11, stadion Corvinul, teren bun, timp excelent pentru fotbal, spectatori: 1.150

Arbitri: Marcel Luca (Constanța) — Constantin Miclea (Bușteni) și Viorel Roman (Ploiești).

Observator federal: Vasile Filimon (București).

Cartonașe galbene: Bejenaru (Corvinul).

Au înscris: (min. 36) ERDEI, care a speculat o nesincronizare pe partea dreaptă a apărării hunedorene, dintre Bejenaru și Sterean, „furînd” mingea ultimului, înscriind după ce în prealabil l-a driblat și pe Ioniță; PETCU (min. 44), reluare în poartă de la 10 metrii a unei mingi respinse de portarul Suciu, în urma șutului lui Gabor; PETCU (min. 65) dintr-o pasă a lui Emil Marian.

Jucătorii meciului: PETCU (Corvinul) și ERDEI (Olimpia).

CORVINUL: IONIȚĂ — Bejenaru (min. 50, Bordeianu), Sterean, HAIDINER, Bozga — Chezan, PETCU, Țiță, Bardac — GABOR, E. MARIAN.

OLIMPIA: SUCIU — M. Paul, BORHIDAN, ESTINCA, Csuri (min. 71, Fabia), — Ciocan, CSIK II, Teger, Boje (min.75, Bencze) — ERDEI, Kovács.

• Greu, foarte greu acest joc pentru hunedoreni. Simpla socoteală că diferența de 16 locuri în clasament înseamnă automat obținerea celor două puncte puse în joc era (cît pe ce) să nu se potrivească cu ... socoteala din teren. • Mai mult ca sigur, cei de la Corvinul și-au subestimat adversarul. Primele 5 minute au creat impresia unui galop de sănătate al gazdelor, oaspeții neatingînd practic mingea. • Au urmat însă 35 de minute în care avîntul liderului s-a stins, tinerii jucători ai Corvinului „intrînd” în „jocul” oaspeților, care s-au apărat folosind două linii defensive. • În acest joc, în prima repriză, mai ales, echipa gazdă mi s-a părut ruptă în două, „mijlocul” nemaifiind „dispecerul” care ordona acțiunile din teren. S-a abuzat pe înhesuirea jocului pe centru, fapt care a convenit de minune defensivei sătmărene. Inexplicabilă este (și acest aspect l-am sesizat și în alte cronici) „nejucarea” rapidei extreme, E. Marian, o extremă mai tot timpul demarcată și care ar fi găsit mai repede „cheia” lacătului sătmărean. • „Dușul rece” provocat de golul oaspeților a trezit însă la realitate pe hunedoreni, în ultimele 5 minute ale primei reprize, Corvinul redevenind ... Corvinul. • Repriza a doua avea să ne prezinte un Corvinul superior celui din prima repriză, totuși departe de cel din jocul cu Jiul. • După ce hunedorenii au preluat conducerea, jocul lor s-a limpezit, dar și cei de la Olimpia încep să-și arate „colții”, în faza ofensivă, rezultînd un joc spectaculos. • Dacă am contabiliza numărul ocaziilor avute, Corvinul ar fi putut cîștiga detașat, cu 4 sau 5 la 1, dar tot atît de adevărat este că jocul se putea încheia și la egalitate, 2-2! • În încheiere trebuie menționat un aspect, nu lipsit de importanță: Olimpia, în pofida poziției sale din clasament, nu este deloc o echipă de „retrogradare”.

LUCIAN GHEORGHIU

Coșmarul orădenilor poartă un nume: Hîncu

Unirea Alba Iulia — F. C. Oradea 2-0 (0-0)

Stadion Cetate, ora 11, teren bun, timp frumos, spectatori 4000.

Arbitri: I. Andrei (Focșani), I. Moise (Buzău), Șt. Costiuc (Siret).

Observator: Petre Mihăescu (București).

Cartonașe galbene: Ganea, Nichimiș, Stoica

UNIREA: Seliuc — TAMAȘ (64, I. Moldovan) — Bran, Șipoș, Dobra — TIMAR, HÎNCU, NICHIMIȘ (cpt.), STOICA — G. Mărginean (89, Țili), MITRACU.

F.C. BIHOR: PAPP — Ciocan — Borza (75, Burescu), SĂLĂJAN — Ganea, DARIA, IVAN (73, Onaca), P. DUMITRU, P. Vasile — Sorin Pop, OVIDIU LAZĂR (cpt.).

A marcat HÎNCU (min. 54) care reia, de la marginea careului de 6 metri, o centrare venită de la Mitracu; HÎNCU (min. 59) care fructifică, de data aceasta, centrarea lui C. Stoica.

JUCĂTORUL MECIULUI: HÎNCU.

• Partidă disputată, în care ambele formații au depus un travaliu deosebit pentru a obține cele două puncte puse în joc. • Gazdele încep jocul foarte bine, dominînd teritorial, însă oaspeții replică pe contraatac. În minutul 12, S. Pop face o cursă pe partea stîngă, centrează impecabil și Ovidiu Lazăr reia cu capul, din interiorul careului de 6 metri, foarte periculos ... în brațele lui Seliuc. • Gazdele revin în atac și, în minutul 21, este rîndul lui Mitracu să plaseze fulgerător cu capul, un balon venit de pe partea dreaptă, de la Nichimiș. Urmează cîteva minute de foc la poarta orădeană, cînd Timar, Mitracu și Nichimiș sînt pe lîngă deschiderea scorului. • Cea mai mare ocazie a primei reprize o consemnăm în minutul 30, cînd Ovidiu Lazăr execută o lovitură liberă indirectă, mingea ajunge la S. Pop care, dintr-o poziție foarte bună, nu poate controla balonul. • Puțin mai tîrziu, Stoica execută o lovitură liberă, de la 25 metri, dar Papp respinge, printr-un plonjon acrobatic. În ciuda celor două goluri portarul albaiulian a apărat foarte bine. • Prima repriză se încheie cu un contraatac al oaspeților. V. Pop face o cursă pe partea stîngă și trage puternic, la firul ierbii, puțin pe lîngă poartă. • În cea de a doua repriză, gazdele ies de la vestiare hotărîte să tranșeze victoria, în favoarea lor. Vor reuși, prin Hîncu și, în plus, vor rata alte mari ocazii. Cea mai mare este consemnată în minutul 72, cînd Stoica pătrunde în dribling prin apărarea orădeană, centrează și Timar trimite balonul, razant cu bara. • Oaspeții domină sfîrșitul partidei, însă nu reușesc să înscrie. Consemnez și faza din minutul 78, cînd O. Lazăr pătrunde în careu, centrează dar S. Pop șutează o ghiulea, în transversală. • Partida a fost fragmentată, de multe ori, cartonașele galbene fiind acordate pentru faulturi repetate sau vociferări. Corectă prestația brigăzii de arbitri.

FLORIN ROMAN

Cazul Alba-Iulia — U.T.A. în actualitate!

În ședința din 5.10.1992 Biroul Federal a reanalizat cazul Alba Iulia — U.T.A., reducînd sancțiunile dictate împotriva celor patru jucători de la Unirea Alba Iulia, Ilie, Georgescu, Popa și Mărginean la șase luni de suspendare.

Ce se întîmplă cu cei doi antrenori suspendați și ei pe viață? Vor mai putea antrena vreodată? Se mai interesează cineva de soarta lor?

L-am abordat pe Mihai Jivan, care stătea abătut și singur în tribunele stadionului C.F.R. Astra la partida Astra — Electromureș Tg. Mureș.

REP.: Ce faci în prezent Mihai Jivan?

M.J.: Sînt administratorul bazei sportive C.P.L. Arad, aproape de terenul de fotbal, acolo unde am fost de cînd mă știu. Îmi este foarte greu, chiar uneori insuportabil cînd mă gîndesc că poate nu voi mai antrena niciodată. Mă consider și acum nevinovat, chiar dacă aparențele sînt împotriva mea. Alții stau liniștiți, fără grija zilei de mîine. Acum cînd am auzit că cei patru jucători de la Alba Iulia au fost iertați nu știu ce să mai cred.

REP.: Chiar nimeni nu se mai interesează de soarta voastră?

M.J.: După întîmplarea aceea nenorocită de la Sebeș, care a atras sancțiunea drastică cunoscută, mă așteptam și speram ca U.T.A. să ne sprijine într-un fel sau altul, să lupte pentru cauza noastră, cînd se știa foarte bine care este vinovăția fiecăruia.

Cînd am fost audiați la F.R.F. în legătură cu acest caz, atît eu cît și Ionuț Popa am suportat cheltuielile de deplasare cît și taxele necesare din buzunarul nostru, care era cam gol, deoarece la acea oră nu aveam locuri de muncă și salarii. Noroc că s-au găsit niște oameni generoși care ne-au ajutat să avem din ce trăi, mai precis dl. director Andrei Grecu de la I.M.A.R. Arad și dl. director Rusalin Opruț de la Aris Arad, față de care Ionuț Popa și eu avem un respect și o stimă deosebită.

REP.: În cazul în care vei fi audiat din nou la Biroul Federal, măcar acum în ceasul al doisprezecelea vei relata adevărul așa cum s-a întîmplat?

M.J.: Și în depozițiile anterioare nu am ascuns adevărul, dar dacă mi se va da prilejul să mai fiu audiat, voi veni cu precizări concrete pentru a nu crea impresia că eu aș fi singurul vinovat de cele întîmplate, chiar dacă uneori mă încearcă un sentiment de culpabilitate.

REP.: Consideri că declarațiile anterioare sînt incomplete, lăsînd impresia unei rețineri din partea ta?

M.J.: Chiar dacă prezența în fața Biroului Federal presupune taxe pentru depunerea memoriului, mă străduiesc să apar din nou în fața comisiei și nu voi scăpa prilejul de a prezenta situația reală, așa cum a fost, chiar dacă această realitate îi va deranja pe unii.

A consemnat
Ovidiu PĂCURARIU

Celelalte rezultate: C.F.R. Cluj Tractorul Brașov 0-1; Metalurgis Cugir — Gloria Reșița 0-0; Arîtura Zalău — Jiul Craiova 4-0; obeta Tr. Severin — Jiul Petroi 1-1.

Etapa următoare (17 octombrie): impia Satu Mare — Unirea Alba lia; U.T.A. — Metalul Bocșa; Meim Brașov — Corvinul Hunedoara; F.R. Timișoara — I.C.I.M. Brașov oria Reșița — F.C. Maramureș Baare; F.C. Oradea — F.C. Drota Tr. Severin; Tractorul Brașov Armătura Zalău; Jiul Petroșani F.R. Cluj-Napoca; Jiul Craiova — etalurgistul Cugir.

CLASAMENT

Corvinul	9	6	2	1	24- 9	14	(+4)
Jiul Petroșani	9	5	2	2	15- 9	12	(+4)
Baia Mare	9	5	1	3	21- 9	11	(+1)
ICIM Brașov	9	5	1	3	20-11	11	(+1)
Met. Bocșa	9	5	0	4	18-13	10	(0)
Unirea A. I.	9	5	0	4	13- 9	10	(0)
Zalău	9	5	0	4	16-15	10	(0)
Drobeta Tr. S.	9	4	2	3	11-10	10	(0)
Gloria Reșița	9	4	1	4	11-10	9	(+1)
Metrom Bv.	9	3	3	3	8- 8	9	(+1)
U.T. Arad	9	4	1	4	11-16	9	(+1)
Jiul Craiova	9	4	0	5	11-17	8	(0)
Cugir	9	3	2	4	15-26	8	(—2)
Tractorul Bv.	9	2	3	4	10-13	7	(—1)
C.F.R.	9	3	1	5	11-20	7	(—1)
F.C. Oradea	9	2	2	5	6-11	6	(—2)
C.F.R. Cluj	9	3	0	6	13-17	5	(—3)
Olimpia S.M.	9	2	1	6	13-17	5	(—3)

Fotbal C - Timis

UN SINGUR PROTAGONIST PE „CAPUL DE AFIŞ" AL ETAPEI A 8-A

Sigur că meciul etapei a fost cel de pe Electrica, acolo unde însă, cum reiese şi din cronica de mai jos, Unirea Tomnatic a dovedit că, pentru locul I, luptă doar gazdele şi F.Z.B.-ul. Care a învins confortabil, fără probleme, la Tehnolemn.

La Periam, gazdele au pierdut ambele puncte, deşi au recurs la intimidări şi chiar lovirea adversarului fără minge, motiv pentru care portarul a şi fost eliminat. N-a fost de altfel singura eliminare a etapei, deoarece şi la Giarmata, oaspeţii, Dacia, au văzut un cartonaş roşu. Asta pe lîngă faptul că au pierdut jocul, după ce au avut 2-1 la pauză, întrerupîndu-şi lunga serie de rezultate bune.

Şi Ceramica a pierdut acasă, lucru care nu mai surprinde pe nimeni, chiar dacă adversarul e Obilici, o echipă care nu a pornit, nici ea, prea grozav.

Giarmata — Dacia 6-3 (1-2). Albu (2), Liheţ, Mănăilă, Pădure, Alba — Olasz, Koller, Suboni. Arbitru : Gh. Cuteanu. Joc decis de marile greşeli de portar, mai multe de partea oaspeţilor. Ceea ce explică şi numărul mare de goluri, jocul fiind modest.

Tehnolemn — F.Z.B. 1-6 (0-4). Kardaş — Todea (2), Coman (2), Kovacs, Toma. Arbitru : Gh. Stănescu. Victorie facilă, atmosferă sportivă.

Periam — Şoimii Textila 0-2 (0-1). Bogdan, Mirciov. Arbitru : I. Roşoga. Gazdele, în declin accentuat, au forţat, cu orice mijloace victoria, dar echipa mai bună a învins.

Laminorul — Victoria Azur 2-0 (0-0). Berciu, Ciobanu. Arbitru. I. Buna. Meci de luptă, între două echipe cu destule indisponibilităţi în formaţii. După o primă repriză în care oaspeţii s-au apărat exact şi au avut 3 mari ocazii, localnicii, deşi nu au jucat grozav, au dominat categoric cîştigînd pe merit. De excepţie, golul lui Ciobanu : volé din cădere, liftat, la vinclu.

Deta — Sînnicolaul Mare 3-2 (2-1). Galea, Cuvejdian, Lörincz — Popa (2). Arbitru : I. Manole. Victorie dificilă, în faţa unei echipe tinere, disciplinate, de perspectivă. Dar fără experienţă.

Diniaş — Modern 1-0 (0-0). Gheban. Arbitru : I. Korek. Victorie greu conturată, timişorenii fiind, prin tradiţie, o echipă dificilă în deplasare.

Jimbolia — Sînmartinu Sîrbesc 1-2 (1-0). Pruteanu — Drăgoi, Rece. Arbitru : I. Popa. Deşi au şi ei carenţe în pregătire, oaspeţii au fost mult mai proaspeţi şi mai buni după pauză.

V. SINITEANU, R. SUCIU, M. DURA

DERBIUL NU A FOST DERBI...

F.C. Electrica Timişoara — Unirea Foradex Tomnatic 6-0 (3-0)

Simbătă, stadion „Electrica", spectatori 1000 ; timp frumos, gazon foarte bun.

Arbitri : I. Spătaru, C. Bălănescu, I. Hirşoveanu (toţi din Timişoara).

F.C. ELECTRICA : Sîrb, Bulimar (Deac), Sorescu, Sultana, Hodoroabă, Dan, Ilici, Himcinschi, Zamfirescu, Rotariu, Pologea (Mureşan).

UNIREA: Cudelcu (Runcan), Noroc, Bordeanu, Stoianov, Holz, Constantinescu, Szöő, Lică, Căplărescu, Filimon, Crăciun II.

Cartonaşe galbene : Bulimar, Sorescu, Ilici.

JUCĂTORUL MECIULUI: HIMCINSCHI (pentru cele trei goluri spectaculoase).

Au marcat : ILICI (min. 14 şi 87), prima dată reuşind în plasa porţii (ne) apărate de Cudelcu, mingea şutată de Zamfirescu fiind scăpată de goalkeeperul din Tomnatic ; a doua reuşită fructificînd tot o centrare de pe dreapta a lui Zamfirescu, balonul circulînd pe relaţia Rotariu — Deac — Zamfirescu — Ilici.

HIMCINSCHI a reuşit să puncteze de trei ori: mai întîi în minutul 26, cînd, bine servit de Rotariu cu un şut sec, care „a muşcat" din întîmplare din stîlpul drept al porţii lui Cudelcu, apoi în minutul 47, transformînd penaltiul acordat just de centralul Spătaru pentru faultul comis asupra lui Rotariu şi în minutul 54, cînd a punctat direct din corner, mingea fiind urmărită şi de Ilici (pe înregistrarea video s-a putut vedea că mingea nu a mai fost atinsă de Ilici). Al şaselea punct al gazdelor a fost realizat de către antrenorul-jucător al echipei : Ilie Rotariu. Acesta a marcat spectaculos în minutul 20, în urma unei lovituri indirecte din interiorul careului la pasa lui Pologea.

● Derbiul etapei nu a fost derbi, datorită evoluţiei neaşteptat de palide a oaspeţilor, care mai puteau încasa încă cîteva goluri. ● Ilici şi-a permis luxul de a rata un al doilea penalti acordat de arbitru ● Arbitrajul prestat de brigada timişoreană a fost mult peste nivelul prestaţiilor colegilor de breaslă practicat pe „Politehnica" sau pe „CFR".

● Ilici şi Sorescu nu vor evolua la Sînnicolau pentru că şimbătă au primit şi al doilea cartonaş galben.

● Partidă de bun nivel tehnic, mult peste nivelul actualei divizii C, spectatorii aşteptînd în continuare o evoluţie constant bună a favoriţilor lor.

MARIUS PERA

CLASAMENT

Auto F.Z.B.	8	7	1	0	33- 7	15 +9
Electrica	8	6	2	0	32- 3	14 +6
Laminorul	8	6	0	2	21-10	12 +2
Tomnatic	8	6	0	2	20-13	12 +6
Giarmata	8	4	2	2	20-14	10 0
Dacia	8	3	2	3	22-20	8 0
Şoimii Textila	8	4	0	4	10-16	8 0
Diniaş	8	3	2	3	11-23	8 —2
Modern	8	2	3	3	7-10	7 —1
Sînmartinu Sîrb.	8	3	1	4	11-15	7 +1
Deta	8	3	1	4	14-20	7 —1
Victoria Azur	8	3	0	5	10-15	6 —2
Sînnicolaul M	8	3	0	5	10-19	6 0
Periam	8	1	2	5	14-14	4 —6
Tehnolemn	8	1	2	5	10-19	4 —4
Ceramica	8	0	0	8	8-33	0 —8

Fotbal C - Arad

SCHIMBARE DE LIDER

Etapa a noua a campionatului judeţean Arad a adus schimbarea liderului. Acum locul întîi este ocupat de Olimpia I.S.D. Arad graţie victoriei în deplasare la Şofronea. Fostul lider. Agroindustrial Curtici, a fost învins la Ineu la un scor minim. Echipa lui Borugă şi Duckadam învinge fantomatica echipă a I.C.R.T.I.-ului la un scor care le rotunjeşte golaverajul.

Fără a avea pretenţia de a da sfaturi nimănui, sau de a susţine vreo cauză, totuşi, ne permitem a atrage atenţia asupra cazului jucătorului Micula (C.F.R. Arad). Acest jucător a fost transferat de la echipa Şoimii Pincota la C.F.R. Arad. Transferul s-a făcut prin A.J.F. Arad, care organizează campionatul judeţean Arad. A primit drept de joc la C.F.R. Arad, a jucat o etapă, pentru ca în prezent să i se ridice dreptul de joc, deoarece transferul nu s-a făcut în condiţii regulamentare (?!). Păgubit este jucătorul în cauză, şi o reanalizare cu atenţie a cazului se impune !

Vesipetrom Pecica — Gloria Ineu 6-1. Oaspeţii au condus cu 1-0, dar Mezin Ozon (3), Nedelea (2) şi Arman au fixat scorul final. Au fost eliminaţi doi jucători de la echipa oaspete. Au arbitrat P. Mihuţa, I. Guidiu şi I. Vale.

Crişana Sebiş — Şoimii Pincota 2-0. Vendetta nu a avut loc. Se aştepta ca după cele întîmplate în campionatul trecut la Pincota, gazdele să-şi plătească poliţele. Dar partida a fost lipsită de duritäţi, aportul arbitrilor M. Axente, E. Arsa şi L. Molnar fiind major.

Crişul Chişineu Criş — Mureşul Zădăreni 2-1. Este a doua partidă pierdută la limită de oaspeţi. Pentru gazde au marcat Gagea şi Fl. Miron. Au arbitrat : Fl. Romanescu, I. Branc şi V. Ciurescu.

Victoria Ineu — Agroindustrial Curtici 1-0. Gazdele se pot considera performerele etapei, ele detronînd liderul. Au arbitrat Đ. Ologeanu, Fr. Csecsy şi L. Popa.

C.P.L. Arad — I.C.R.T.I. Arad 15-0. Singura problemă a arbitrilor Enoiu, Mureşan şi Groza a fost contabilizarea golurilor. Sper să nu fi greşit !

Blănarul Arad — Victoria Nădlac 3-0. Victoria a fost asigurată de Draia (2 — din lovituri de la 11 m) şi Pintea. Au arbitrat P. Bindea, Gh. Cimpian şi J. Manuşov.

Unirea Şofronea — Olimpia I.S.D. Arad 0-1. Cu toate că şi-au dorit mult victoria, gazdele au fost învinse de un adversar tenace care a înscris golul victoriei prin Sorin Lingurar. Au arbitrat : M. Toderici, M. Copil şi J. Chivari.

DAN BÂRCĂ GRAMA

GAFELE PORTARULUI DUŞAN...

C.F.R. Arad — Gloria Arad 2-2 (1-1)

Simbătă ora 15,30, stadion C.F.R. — Astra, teren cu denivelări, timp rece cu umezeală, spectatori 100 (cu indulgenţă).

Arbitri : M. Roşca, C. Tiulea, C. Giurgiu.

Cartonaşe galbene : Viszhayo.

C.F.R. : Duşan — Kimak (cpt.) — Iancu, Tămaş, Viszhayo (Kovacs 65) — Caracioni, MOŢ, PAP, Barb — SEVICIU, Borbei (Măruşter 54).

GLORIA : Tirsin — Popa — Julan, Lupei, Ungur — DOBRE, DOMIDE jr. (cpt.) Ciuciufară (Romansky 46), VIRVU — M. HLISTEI (Jurcuţa 60), Poenaru.

Au marcat : M. HLISTEI (min. 4) printr-un şut de la 35 m peste portarul Duşan ieşit inoportun din poartă ; BARB (min. 44) din volé, la centrarea lui Borbei ; M. HLISTEI (min. 55), reluînd în plasă centrarea de pe partea stîngă a lui Poenaru; SEVICIU (min. 77), după o acţiune personală cînd a driblat tot ce a întîlnit în cale.

JUCĂTORUL MECIULUI : M. HLISTEI.

Simbătă după-amiază s-a disputat pe stadionului C.F.R. — Astra o partidă care a pus faţă în faţă două dintre cele mai vechi echipe din Arad. Altădată o asemenea confruntare ar fi umplut tribunele stadionului, dar acum abia dacă s-au adunat cîteva zeci de spectatori.

Jocul în sine s-a disputat în ritm alert poate şi frigul a contribuit puţin.

Eroul partidei, dacă îl putem numi aşa, a fost jucătorul Duşan, portarul C.F.R.-ului. La primul gol a greşit grav, apoi la prima schimbare efectuată de antrenorul său, Bran, îşi permite să-i dea „sfaturi" acestuia pe un ton insolent, iar în ultimul minut de joc la un atac al gazdelor tuşierul C. Tiulea semnalizează corect poziţia de ofsaid a unui atacant ceferist, acelaşi Duşan face o cursă de peste cincizeci de metri pentru a reproşa arbitrului decizia luată. Dacă ar fi fost atît de sprinten, poate ar fi evitat primul gol...

Oaspeţii au jucat dezinvolt şi puţin a lipsit să nu obţină victoria. Ei au avut în M. Hlistei, un atacant percutant care a speculat orice greşeală a apărării gazdelor.

Dintre marile ocazii ale partidei consemnăm aceea a lui Seviciu care a reluat cu capul direct în portarul Tirsin de la numai cîţiva metri, Dobre care a reluat tot cu capul centrarea lui Julan şi ratarea lui Pîrvu de la numai cinci metri de poartă.

Echipa gazdă altădată o echipă care lupta cu şanse mari pentru întîietate, acum se zbate într-o mediocritate supărătoare. Vajnicii, dar puţinii ei suporteri nu-şi pot explica această situaţie neplăcută.

						D.B.G.
Phoenix B. M.	10	6	3	1	19-11	15 (+5)
Laminorul Zalău	10	6	2	2	25-13	14 (+4)
Unirea Dej	10	6	1	3	17- 7	13 (+3)
Min. Voievozi	10	6	1	3	15- 7	13 (+1)
Victoria Carei	10	5	2	3	14- 8	12 (+2)
Vulturii Lugoj	10	6	0	4	19-16	12 (+2)
Venus Lugoj	10	6	0	4	15-15	12 (+2)
Avîntul Reghin	10	5	1	4	19-12	11 (+1)
Metalul Aiud	10	5	1	4	13-20	11 (+1)
Aris Arad	10	5	0	5	20 14	10 (0)
Electromureş	10	5	0	5	18-13	10 (0)
Şoimii Lipova	10	4	2	4	17-17	10 (0)
Someşul S. M.	10	5	0	5	14-19	10 (0)
Motorul Arad	10	4	1	5	18-26	9 (—1)
Minerul Cavnic	10	4	0	6	12-17	8 (—2)
Chimica Tîrn.	10	3	2	5	15-22	8 (—2)
Dermata Cluj	10	3	1	6	15-18	7 (—3)
U.M.T.	10	2	1	7	13-20	5 (—3)
Astra Arad	10	1	3	6	8-17	5 (—5)
Ocna Şugatag	10	2	1	7	9-19	5 (—3)

Fotbal C - Caras Severin

Metalul Topleţ — Minerul Moldova Nouă 1-2

O preţioasă victorie obţinută de liderul clasamentului pe terenul din Herculane (cel de la Topleţ fiind neomologat). Oaspeţii au deschis scorul încă din minutul 6 prin atacantul Lazăr care a înscris din cădere, al doilea gol al minerilor fiind marcat de Tismănariu în min. 61, după ce a driblat întreaga apărare a gazdelor, ultimul fiind liberoul Corneanu I. Cu o tresărire de orgoliu, gazdele reuşesc să reducă din diferenţă cu 4 minute înainte de final prin noul introdus Bredureanu. La buna desfăşurare a meciului o contribuţie esenţială a avut-o brigada de arbitri formată din Baader la centru ajutat de Kereszturi şi Păunescu toţi din Reşiţa. Formaţiile:

METALUL : Negru — Corneanu I (Ionescu L.) — Martinescu, Stancu, Răduceanu — Vasilescu, Sain, Vădraru (Bredureanu), — Cunicel — Corneanu II, Truşcheci.

MINERUL : Blănariu — Stănică — Deianovici, Mirău, Truichici — Uţă, Goanţă (Runcan), Sima (Diancov), Dolici — Tismnănariu, Lazăr.

Celelalte rezultate : **Energia Poiana Mărului — Hercules Băile Herculane 2-0 ; Mecanizatorul Ciclova — Foresta Caransebeş 1-1** (se aşteaptă raportul arbitrului care se pare că a fost lovit); **Foresta Zăvoi — Minerul Nera Bozovici 3-5 ; C.F.R. Caransebeş — Muncitorul Reşiţa 1-0 ; C.S.M. II Reşiţa — Minerul Oraviţa 1-3 şi Comerţul Moldova Nouă — Metalul Oţelul Roşu 2-2** cu grave incidente. În minutul 72 la scorul de 0-1 oaspeţii marchează pe contraatac un gol validat de tuşierul D. Pîrvulescu şi ca atare acordat de centralul Dorian Micloşină. Au urmat scene ca-n „Rambo" tuşierul fiind strivit de zidul de beton al stadionului, centralul lovit şi luat de gît, luîndu-i-se şi cartonaşele din buzunar. Ameninţaţi cu moartea, arbitrii au denaturat rezultatul cu bună ştiinţă acordînd un penalty imaginar, iar jucătorii oaspeţi ameninţaţi şi ei şi fugăriţi au permis şi înscrierea celui de-al doilea gol de către aşa-zisele „gazde". Observatorul Alexandru Izvernar din Bocşa care este şi preşedintele comisiei de disciplină va hotărî împreună cu membrii A.J.F. Caraş-Severin asupra cazului. Arbitrul de centru a luat carnetele de legitimare ale jucătorilor Marcu (portar), Munteanu şi Belea (jucători de cîmp) consideraţi „capii răutăţilor".

PETRU FUCHS

Min. Moldova Nouă	7	6	0	1	25- 6	12
Minerul Oraviţa	7	5	0	2	18-14	10
Metalul Oţelul Roşu	7	3	3	1	17- 6	9
Min. Nera Bozovici	7	4	0	3	16-10	8
C.S.M. Caransebeş	7	4	0	3	22-16	8
Metalul Topleţ	7	4	0	3	11- 6	8
Muncitorul Reşiţa	7	4	0	3	11- 7	8
Energ. Poiana Mărului	7	4	0	3	19-18	8
Hercules B. Herculane	7	3	1	3	13-16	7
Comerţul Mold. Nouă*	7	2	1	4	9-14	5
Foresta Caransebeş	7	1	2	4	8-12	4
C.S.M. II Reşiţa	7	1	2	4	8-16	4
Foresta Zăvoi	7	2	0	5	11-26	4
Mecaniz. Ciclova	7	1	1	5	10-25	3

*** S-a luat în calcul rezultatul de pe teren din întîlnirea cu Metalul Oţelul Roşu.**

EURO CHAMP

ANGLIA

După 11 etape . . .

. . . disputate într-o perioadă de numai 50 de zile, Premier League şi-a permis un respiro cu ocazia convocării în cantonamentul de la Bishan Abbey de către managerul Albionului, Graham Taylor, a celor 22 în vederea crucialului debut de mîine în faţa Norvegiei în preliminariile C.M. 1994. Noii sosiţi în lotul lărgit sînt: DAVID BARDSLEY (fundaş dreapta, Q.P.R.), RICHARD JOBSON (fundaş, Oldham), JOHN SALAKO (aripă, Crystal Palace), GARRY PARKER (mijlocaş, Aston Villa) şi PAUL GASCOIGNE care, deşi complet refăcut, nu se ştie dacă va fi titularizat. Certi sînt doar portarul CHRIS WOODS (Sheff' Wednesday), fundaşii laterali LEE DIXON (Arsenal) şi STUART PEARCE (Nott'm Forest), „italienii" DES WALKER şi DAVID PLATT şi cuplul de atacanţi ALAN SHEARER (Blackburn) — IAN WRIGHT (Arsenal), adică golgeterii lui Premier League cu 12, respectiv, 7 goluri marcate. David White (Man' City) şi galezul Dean Saunders (Aston Villa) au tot 7 reuşite iar Eric Cantona, Lee Chapman (ambii Leeds), Mark Robins (Norwich) şi Dalian Atkinson (Aston Villa) au marcat 6 goluri în primul sfert al campionatului în care s-au marcat 326 goluri (183 — gazdele, 143 — oaspeţii, cu o medie de 2.716 goluri/meci), 49 victorii au revenit gazdelor (cele mai multe Blackburn Rovers — 5, niciuna Crystal Palace !) iar 30 oaspeţilor (cele mai multe Coventry City — 4 care alături de lidera Blackburn sînt încă neînvinse în deplasare !), 41 meciuri încheindu-se egale (cele mai multe Ipswich — 7). Arbitrii au dictat 9 eliminări din joc şi 17 penalty-uri dintre care 14 transformate (Liverpool a beneficiat de 3, Blackburn şi Man. Utd. de două ca şi Crystal Palace care însă le-a ratat iar Everton şi Middlesbrough au fost sancţionate cu 3 şi s-au marcat 4 autogoluri (Boro a beneficiat de două).

Un start lansat au realizat nou-promovatele. Astfel, Blackburn Rovers la timonă cu Kenny Dalglish s-a grupat foarte bine în apărare în jurul veteranului ex-internaţional irlandez Kevin Moran, a descoperit în Stuart Ripley de la Middlesbrough un dispecer inteligent iar în atac s-a bazat pe iuţeala şi tehnica noului star al Insulei, Alan Shearer, devenind lider în Premier League după victoria cu 7-1 în faţa fostei lidere Norwich City. Boro, doar cu irlandezii Bernie Slaven şi Alan Kernaghan nume mai sonore, au fost foarte eficienţi mai ales la Ayresome Park unde au îngenunchiat cu 4-1 pe campionii de la Leeds care au pierdut cu 4-2 şi la o altă nou-promovată, Ipswich Town. Aceasta, bine condusă de pe bancă de John Lyall şi avînd în teren trei piese grele: scoţianul John Wark, Jason Dozzell şi Chris Kiwomya, a luptat din răsputeri (o singură înfrîngere: 2-4 la Oldham) aducîndu-şi aminte de zilele de glorie din 1981 de la Portman Road cînd favoriţii fanilor Trevor Whymark, Frans Thyssen şi Arnold Muhren cîştigau Cupa U.E.F.A. în faţa olandezilor de la AZ '67 Alkmaar.

Norwich, Coventry şi Q.P.R. altfel foarte tehnică, şi-au depăşit deocamdată condiţia de echipă mică şi s-au instalat pe primele locuri profitînd şi de startul slab al favoritelor. Graeme Souness a renunţat prea uşor la Beardsley (acum la rivala Everton aflată într-o inexplicabilă şi mult prea prelungită criză) şi la Staunton, Houghton şi Saunders aflaţi acum sub bagheta lui Ron Atkinson la Villa Park unde în luna mai nu sînt excluse acordurile... Aidei, absenţa lui Barnes (accidentat) şi slăbiciunile apărării în frunte cu Mark Wright, iată cauzele celui mai slab start realizat de Liverpool în ultimii 30 de ani !

Slăbite prin plecarea unor titulari, Nott'm Forest (fără Des Walker) şi Spurs (fără Lineker, Gascoigne, Stewart şi Walsh) au start de coşmar, iar Wednesday (cu Waddle), Man' City (cu McMahon, Phelan şi Fitzroy Simpson), Chelsea (cu Fleck) şi Arsenal (cu Jensen) deşi întărite se situează la mijlocul clasamentului şi nu-şi conving deloc prin jocul lor suporterii dezamăgiţi.

Campioana Leeds a jucat foarte visător în apărare iar superteamul lui Alex Ferguson, vice-campioana Manchester Utd. a dovedit o lipsă de fantezie la construcţie şi o ineficienţă la finalizare de necrezut, datorate jocului exclusiv pe extreme şi lipsei „capului limpede", Bryan Robson, la mijloc.

În concluzie, nota generală după primele 11 etape este că valoarea a fost anulată de rutină şi ambiţie, care asortate cu puţină şansă au dat naştere unui start inedit în nou-născuta Premier League.

MIHAI COMŞULEA

SPANIA

Etapa nr. 6.
BARCELONA:
Trei albe — trei negre

(Miercuri, 7 octombrie)

BARCA — ALBACETE 3-3. Laudrup (9), Stoichkov (12), Beguristain (13) — Pinilla (34), Antonio Carlos (78), Zalazar (88).

Catalanii încep în forţă şi după primul sfert de oră, „Alba" este spulberată în timp ce 60.000 de spectatori prezenţi la meci îşi aduc aminte de rezultatul din ediţia trecută... 7-1. Nu a mai fost să fie la fel deoarece Barca a slăbit motoarele în timp ce oaspeţii au îndrăznit mai mult, iar cu 2 minute înainte de final au reuşit ceea ce comentatorii spanioli au numit „dinamita de pe Camp Nou".

OVIEDO — ATLETICO 1-4. Jankovici (63, penalty) — Donato (44), Futre (50), Moya (70; 83).

Echilibrul partidei s-a rupt în min. 36 cînd Lăcătuş l-a călcat pe Juanito, fiind eliminat din joc (Arbitrii spanioli fac „alergie" la jucătorii ex-comunişti, vezi deasemenea, cazul Stoichkov).

OSASUNA — ATH. BILBAO 1-2. Urban (45) — Ciganda (20; 43). Victoria bascilor fiind realizată în urma celor două goluri marcate de Ciganda — jucător împrumutat de Osasuna pentru două sezoane la Ath. Bilbao ! Eliminat în min. 81 Mendiquren (Bilbao).

R. SOCIEDAD — LOGRONES 3-0. Kodro (8), Alaba (79), Loinaz (80). Debut la oaspeţi, brazilianul Amarildo, transferat de la Cesena.

BURGOS — GIJON 2-1. Limperger (70), Balint (89, penalty) — Juanele (88, penalty). Înaintea partidei, Balint a primit trofeul de golgeter al echipei sale pentru sezonul trecut. După 6 etape are 4 goluri marcate (3 din penalty). Eliminat în min. 43, Cela (Gijon).

SEVILLA — R. ZARAGOZA 1-0. Maradona (51, penalty). Diego aduce 55.000 de spectatori la delir în minutul 50 al partidei cînd îi pasează în careu lui Simeone iar acesta este faultat după care Maradona nu are ce face şi „este obligat" să execute penalty-ul. O fostă Gheată de aur a ajuns cizma echipei nefiind prezent nici pe banca de rezerve.

CELTA — ESPANOL 0-1. Fonseca (76). Noua achiziţie a catalanilor, spaniolul Fonseca execută impecabil o lovitură liberă salvînd (deocamdată) demiterea antrenorului Diaz Navao care în caz de eşec urma să fie înlocuit de.. Radomir Antici.

TENERIFE — CORUNA 3-1. Chano (25), Felipe (37), Redondo (62) — Aldana (3). Prima înfrîngere a oaspeţilor în acest sezon dar după ce au fost „ajutaţi să o obţină", de către arbitrul Rubio Valdevieso, sare i-a eliminat pe Bebeto (min. 16) la 0-1 şi pe Djukic (min. 25) în momentul egalării. La acest meci a asistat selecţionerul Javier Clemente.

RAYO — CADIZ 1-1. Calderon (53) — Quevedo (81). Joc slab îndeosebi în prima parte cînd singura ocazie de gol a avut-o Polster în min. 42 A asistat la acest meci, Benito Floro.

Joi, 8 octombrie

REAL — VALENCIA 2-0. Hierro, Prosinecki. Un rezultat care mai atenuează din supărarea suporterilor în aşteptarea fostului idol.... Martin Vazquez care se întoarce acasă ca un taur rănit după două sezoane la A.C. Torino şi o lună jumătate la Olympique Marseille.

GHIŢĂ OCHIŞOR

Coruna	6	5	0	1	13- 7	10
Barca	6	3	3	0	15- 8	9
Atletico	6	4	1	1	14- 9	9
Ath. Bilbao	6	4	0	2	10- 7	8
Real	6	3	1	2	11- 5	7
Sevilla	6	3	1	2	11- 9	7
Gijon	6	2	3	1	6-4	7
Zaragoza	6	2	3	1	4- 3	7
Valencia	6	2	3	1	5- 5	7
Celta	6	2	2	2	2- 3	6
Tenerife	6	2	1	3	9- 8	5
Osasuna	6	1	3	2	8- 7	5
Oviedo	6	2	1	3	6- 8	5
Cadiz	6	1	3	2	6- 8	5
Rayo	6	1	3	2	7- 9	5
Espanol	6	1	2	3	8-11	4
Sociedad	6	2	0	4	6-10	4
Burgos	6	2	0	4	7-13	4
Logrones	6	1	1	4	3-10	3
Albacete	6	1	1	4	8-15	3

ITALIA

— SERIE A —

TUTTI CONTRO IL MILAN

Profitînd de întreruperea campionatului, să facem o scurtă incursiune în puternicul „il calcio", analizînd primele cinci etape.

O primă surpriză o constituie numărul neobişnuit de mare de goluri marcate de la începutul turului, 156, ceea ce reprezintă o medie de 3,5 goluri pe meci. O explicaţie, în acest sens, ar fi renunţarea la clasicul cattenaccio, în favoarea jocului deschis, ofensiv, existînd o schimbare a mentalităţii majorităţii antrenorilor, cauzată şi de pătrunderea numărului mare de străini cu un deosebit simţ al porţii şi cu apetit de goluri.

Apropo de „legiunea stranierilor", o evoluţie meritorie au avut, pînă în prezent Fonseca, Laudrup, Effenberg, Balbo, Jugovici, Mihailovici, Aquilera, Asprilla, Salimov, Van Basten, Hagi, în timp ce Herrera, Kolivanov, Zarate, Sliskovici, Thern, Pancev, Taffarel şi chiar Platt, Caniggia, Savicevici şi Papin şi-au cam decepţionat suporterii.

Aruncînd o privire în clasament, observăm „în testa", ca şi în sezonul trecut, pe Milan (deşi are un joc mai puţin, cu Sampdoria, la Genova), totalizînd maximum de puncte. Squadra lui Berlusconi nu poate fi oprită, provocînd un dezechilibru în fotbalul peninsular, contribuind la scăderea numărului de spectatori pe celelalte stadioane şi chiar la scăderea fondului de joc la vestitul totocalcio.

La un pas de lider se află Torino, Juve şi Inter

Deşi nu joacă încă la valoarea pe care ar dori-o tifosii bianco-neri, avînd în frunte pe cei trei muşchetari Vialli, R. Baggio şi Möller, vor încerca să ţină pasul cu atotputernicul Milan.

Suporterii lui „Toro", însă nu l-au iertat pe preşedintele Borsano pentru cedarea lui Cravero, Policano, Lentini, Benedetti, Vasquez, în schimbul lor fiind adus un singur jucător de clasă: Aquilera.

Inter-ul, se pare, că şi-a regăsit liniştea după o ediţie tulburată de neînţelegeri şi polemici, sub bagheta valorosului antrenor Osvaldo Bagnoli.

O plăcută surpriză o constituie, pînă acum, „Brescia dei romeni" situată pe un „meritoso" loc şapte, avînd cele mai puţine goluri primite, doar trei, dar greul pentru Hagi şi ai săi, abia acum începe.

De remarcat startul bun al Sampdoriei, în ciuda plecării lui Boşkov, Vialli şi Pari, şi al Fiorentinei, o echipă cu un atac mitralieră, Bajano, Laudrup, Batistuta, dar cu o apărare visătoare, desfiinţată în ultima etapă de Gullit et. comp.

Surprinzătoare sînt poziţiile ocupate de Napoli şi Roma, două echipe cu loturi valoroase. Echipa de la poalele Vezuviului se dovedeşte incapabilă de-a cîştiga pe teren propriu, în ciuda realizărilor lui Daniel Fonseca (12 goluri în acest sezon, înscrise în Cupa UEFA, campionat şi Coppa Italia).

După un debut catastrofal (0-1 cu Pescara la Roma) echipa „Cetăţii Eterne" nu-şi găseşte cadenţa. Poate acum, după reintrarea lui Hassler se va schimba ceva.

O evoluţie destul de palidă o are şi Parma, cu tot efortul excelentului Asprilla, în timp ce în „zona nisipurilor mişcătoare" se află Cagliari, Atalanta, Udinese, Pescara, Foggia şi Ancona, echipe care vor lupta pentru evitarea retrogradării.

Pînă la reluarea întrecerii, mîine la Cagliari, naţionala lui Sacchi va susţine primul examen în tentativa de calificare la C.M. '94. Duminică, într-o ultimă partidă de verificare: ITALIA — FIORENTINA (tineret) 6-1 prin golurile marcate de R. Baggio, Minotti, Lentini, Zola şi Donadoni (2).

Dar iată lotul convocat pentru jocul cu Elveţia: Portari: Marchegiani şi Pagliuca; fundaşi: Tasotti, Lanna, Di Chiara, Maldini, D. Baggio, Minotti, Costacurta; mijlocaşi: Lentini, Evani, Eranio, Zola, Albertini, Donadoni; atacanţi: R. Baggio, Vialli, Casiraghi, Signori (incert, accidentat în amicalul de duminică).

Miercuri 7 octombrie s-au disputat partidele tur din cadrul optimilor de finală ale „Cupei Italiei". Iată rezultatele: MILAN — CAGLIARI 3-0; FOGGIA — INTER 0-0; JUVENTUS — GENOA 1-0; PARMA — VENEZIA 1-0; ROMA — FIORENTINA 4-2; BARI — TORINO 1-1; CESENA — LAZIO 1-1; NAPOLI — VERONA 2-1. Returul la 28 octombrie.

SERIE B — etapa 6

Bari — Ternana 3-1 (2-1); Bologna — Andria 1-1 (1-1); Cosenza — Cesena 1-1 (0-0); Lecce — Padova 1-0 (0-0); Modena — Reggiana 1-1 (0-0); Monza — Cremonese 1-3 (0-2); Piacenza — Lucchese 0-0; Pisa — Spal 0-0; Venezia — Taranto 1-0 (0-0); Verona — Ascoli 1-0 (0-0).

Cremonese	6	5	0	1	14- 6	10
Ascoli	6	4	1	1	10- 2	9
Reggiana	6	3	3	0	9- 1	9
Bari	6	3	2	1	11- 7	8
Verona	6	3	2	1	6- 3	8
Cosenza	6	2	4	0	7- 3	8
Pisa	6	3	2	1	3- 2	8
Venezia	6	2	3	1	6- 4	7
Lecce	6	3	1	2	7-10	7
Cesena	6	2	2	2	8- 7	6
Padova	6	2	2	2	8- 8	6
Piacenza	6	1	3	2	6- 6	5
Bologna	6	1	3	2	3- 7	5
Modena	6	2	1	3	5-10	5
Lucchese	6	0	4	2	3- 5	4
Spal	6	0	4	2	4- 8	4
Monza	6	1	2	3	2- 7	4
Ternana	6	0	3	3	4- 9	3
Andria	6	0	2	4	6-11	2
Taranto	6	0	2	4	1- 7	2

SANDU USUSAN

GOAL TROTTER

• După incidentele petrecute pe stadionul din Salonic, la meciul din C3 dintre PAOK şi Paris S.G., întrerupt de arbitrul Blankenstein — care, la scorul de 0-2, nu a mai reluat repriza a doua — datorită prezenţei unui grup de suporteri greci turbulenţi, pe pista stadionului, U.E.F.A. a eliminat echipa elenă pe 2 ani din competiţiile desfăşurate sub egida sa. În turul 2 s-a calificat echipa franceză.

• Meciul din C1, Leeds — Stuttgart (scor 4-1, în tur 0-3), în care germanii au jucat ultimele 7 minute cu 4 „străini", cu unul mai mult decît permite regulamentul, a fost omologat cu scorul de 3-0 pentru campioana engleză, iar clubul german amendat cu 10.000 franci elveţieni. S-a decis disputarea unui al treilea meci, de baraj la Barcelona.

• Ca urmare a unor accidentări, din lotul Belgiei, pentru meciul cu România, nu fac parte Emmers şi Nilis (ambii de la Anderlecht).

• Partida din C3, Borussia Dortmund — Celtic Glasgow, din 21 octombrie, va fi condusă de I. Crăciunescu, ajutat la tuşe de Z.Erdely şi I. Cot (rezervă: C. Toma).

• Ruud Gullit şi-a anunţat retragerea din reprezentativa Olandei.

■ În preliminariile C.M.:
— grupa a 2-a: San Marino — Norvegia 0-2 (0-2);
— grupa a 5-a: Islanda — Grecia 0-1.
— grupa a 6-a: Suedia — Bulgaria 2-0 (0-0). Dahlin (56), Petterson (76). Nu au jucat Brolin şi, respectiv, Stoicikov. A reintrat în schimb Pettersson (Ajax), accidentat în ultimele minute ale returului finalei Cupei U.E.F.A., Ajax — Torino, din mai, anul acesta, motiv pentru care a absentat şi de la Euro '92.

O SĂPTĂMÎNĂ DE FOTBAL ROMÂNESC

■ Echipa Sportul Studențesc a intrat în grevă japoneză, începînd de la partida cu Steaua, datorită refuzului clubului militar de a vira clubului din Regie 500.000 dolari, după încasarea ultimei rate a transferului lui Hagi la Real Madrid.

■ Într-o conferință de presă organizată după partida Progresul — F.C. Bacău, președintele clubului băcăoan și, în același timp, directorul marii companii Selena, Dumitru Sechelariu, a declarat că F.C. Bacău este organizată ca societate comercială non-profit, că un procent de pînă la 50% din beneficiul companiei Selena va lua drumul sportului (nu numai al fotbalului) și că intenționează să suplimenteze lotul echipei pînă la un număr de 40 de jucători, printre care și nume mari, cu care în mod cert va evita retrogradarea.

■ Tibor Csik (Poli) a fost selecționat în lotul lărgit al reprezentativei de tineret în vederea partidei cu Belgia, de azi.

■ Comisia de Apel a F.R.F. a ridicat suspendarea pe o etapă a terenului Oțelului Galați, care a primit doar un avertisment.

■ Luni seara, Biroul Federal a hotărît:

— reducerea la 6 luni (decurgînd de la 29 mai a.c.) a suspendării jucătorilor de la Unirea Alba Iulia, I. Mărgineanu, Georgescu, Popa și Ilie, inițial excluși din viața sportivă;

— reducerea de la 8 la 5 etape a suspendării arbitrului M. Salomir;

— ratificarea schimbării titularului clubului F.C. Bacău, în F.C. Selena conform hotărîrii judecătorești prezentate de club;

— includerea pe lista arbitrilor F.I.F.A. pe 1993, ce va fi înaintată la forul mondial, pe lîngă mai vechile nume, a următorilor: A. Huzu, C. Toma, C. Sorescu (centrali), I. Coț, V. Angheloiu, C. Corocan, D. Ologeanu, V. Argăseală și I. Silviu (tușieri).

■ Portarul Anton (Farul), supus unei dificile intervenții chirurgicale, după accidentul de automobil de acum cîteva săptămîni, este la începutul unei mai lungi perioade de convalescență, medicii prognozînd reîntoarcerea sa pe gazon la finele acestei perioade.

■ Jucătorii Barbu și Ciurea (U. Craiova) au fost scoși din lotul echipei, ca urmare a faptului că, în pauza meciului retur cu Sigma Olomouc, au părăsit echipa, deși figurau pe lista rezervelor.

■ În meci restanță, miercuri: Dacia Brăila — F.C. Brașov 2-0 (1-0).

■ Amical la Galați: Oțelul — Norwich City 3-2 (2-1).

■ Emiratele Arabe — România B 0-2 (0-0). I. Stan (57), Hanganu (74).

■ Mircea Angelescu a fost ales președinte al Ligii Cluburilor.

■ Schimbări spectaculoase (așteptate) la Dinamo). ■ Florin Halagian și-a luat (forțat?) concediu, iar Viorel Hizo și-a dat demisia. De echipă se vor ocupa Alexandru Moldovan și Florin Cheran. Se anunță și revenirea, pentru cîteva luni, a lui Rinus Israel.

AIUREALA SĂPTĂMÎNII

„Meciul din Regie a fost întrerupt în al 22-lea minut al său, arbitrul Dan Petrescu așteptînd pînă ce a putut fi... eliminat de pe teren un cîine pătruns cine știe cum.

Să fi fost «Pif LE CHIEN»? Nu, că ăla e negru doar la suflet (?!? — n.n.)".

(Geo Raețchi — Sportul Rom.)

MÎINE, O ZI BOGATĂ ÎN PRELIMINARIILE C.M. S.U.A. '94

Mîine se vor desfășura nu mai puțin de zece jocuri în cadrul preliminariilor C.M. în toate cele șase grupe ale zonei europene. Vă prezentăm în continuare aceste meciuri și situația actuală în fiecare grupă:

GRUPA I

Partide disputate: 16 VIII Estonia — Elveția 0-6; 9 IX Elveția — Scoția 3-1.

CLASAMENT

1. Elveția	2	2	0	0	9-1	4
2. Scoția	1	0	0	1	1-3	0
3. Estonia	1	0	0	1	0-6	0

Selecționatele Italiei, Portugaliei și Maltei nu au jucat încă nici o partidă

Mîine: SCOȚIA — PORTUGALIA și ITALIA — ELVEȚIA

GRUPA II

Partide disputate: 9 IX Norvegia — San Marino 10-0; 23 IX Norvegia — Olanda 2-1; 23 IX Polonia — Turcia 1-0; 7 X San Marino — Norvegia 0-2.

CLASAMENT

1. Norvegia	3	3	0	0	14-1	6
2. Polonia	1	1	0	0	1-0	2
3. Olanda	1	0	0	1	1-2	0
4. Turcia	1	0	0	1	0-1	0
5. San Marino	2	0	0	2	0-12	0

Echipa Angliei nu a debutat încă.

Mîine: OLANDA — POLONIA și ANGLIA — NORVEGIA.

GRUPA III

Partide disputate: 22 IV Spania — Albania 3-0; 28 IV Irlanda de Nord — Lituania 2-2; 26 V Irlanda — Albania 2-0; 3 VI Albania — Lituania 1-0; 12 VIII Letonia — Lituania 1-2; 26 VIII Letonia — Danemarca 0-0; 9 IX Irlanda — Letonia 4-0; 9 IX Irlanda de Nord — Albania 3-0; 23 IX Letonia — Spania 0-0; 23 IX Lituania — Danemarca 0-0.

CLASAMENT

1. Irlanda	2	2	0	0	6-0	4
2. Lituania	4	1	2	1	4-4	4
3. Irlanda de Nord	2	1	1	0	5-2	3
4. Spania	2	1	1	0	3-0	3
5. Danemarca	2	0	2	0	0-0	2
6. Letonia	4	0	2	2	1-6	2
7. Albania	4	1	0	3	1-8	2

Mîine: IRLANDA DE NORD — SPANIA și DANEMARCA — IRLANDA.

GRUPA IV

Partide disputate: 22 IV Belgia — Cipru 1-0; 6 V România — I-le FeRoe 7-0; 20 V România — Țara Galilor 5-1; 3 VI I-le FeRoe — Belgia 0-3; 17 VI I-le FeRoe — Cipru 0-2; 2 IX Cehoslovacia — Belgia 1-2; 9 IX Țara Galilor — I-le FeRoe 6-0; 23 IX Cehoslovacia — I-le FeRoe 4-0.

CLASAMENT

1. Belgia	3	3	0	0	6-1	6
2. România	2	2	0	0	12-1	4
3. Cehoslovacia	2	1	0	1	5-2	2
4. Țara Galilor	2	1	0	1	7-5	2
5. Cipru	2	1	0	1	1-1	2
6. I-le FeRoe	5	0	0	5	0-22	0

Mîine: BELGIA — ROMÂNIA și CIPRU — ȚARA GALILOR.

GRUPA V

Partide disputate: 13 V Grecia — Islanda 1-0; 3 VI Ungaria — Islanda 1-2; 9 IX Luxemburg — Ungaria 0-3; 7 X Islanda — Grecia 0-1.

CLASAMENT

1. Grecia	2	2	0	0	2-0	4
2. Ungaria	2	1	0	1	4-2	2
3. Islanda	3	1	0	2	2-3	2
4. Luxemburg	1	0	0	1	0-3	0

Selecționata Rusiei nu a jucat încă, iar Iugoslavia a fost exclusă de F.I.F.A.

Mîine: RUSIA — ISLANDA

GRUPA VI

Partide disputate: 14 V Finlanda — Bulgaria 0-3; 9 IX Finlanda — Suedia 0-1; 9 IX Bulgaria — Franța 2-0; 7 X Suedia — Bulgaria 2-0.

CLASAMENT

1. Bulgaria	3	2	0	1	5-2	4
2. Suedia	2	2	0	0	3-0	4
3. Franța	1	0	0	1	0-2	0
4. Finlanda	2	0	0	2	0-4	0

Echipele Austriei și Israelului nu au intrat în competiție.

Mîine: FRANȚA — AUSTRIA

ZIG-ZAG

Pele se asociază cu Beckenbauer și Bobby Charlton

Edson Arantes do Nascimento — Pele — a primit oferta Federației Japoneze de Fotbal de a se alătura altor foste glorii fotbalistice — Franz Beckenbauer și Boby Charlton — în campania publicitară lansată de marii soccerului din Țara Soarelui Răsare, cu scopul de a obține dreptul de organizare a Campionatului Mondial din anul... 2002 de către federația niponă.

Cum suma pe care a încasat-o Pele (200 000 $) este frumușică, se poate presupune, că și efortul depus de „Perla Neagră" va fi pe măsură.

Unde nu-i cap ... vai de calificare!

Cam așa ar suna adaptarea fotbalistică a cunoscutului proverb. Datorită „unei regretabile neglijențe" a antrenorului campioanei germane VfB Stuttgart, Christoph Daum, acesta a introdus în ultimele 7 minute ale meciului retur din CCE pe cel de-al patrulea „stranier" (Ausländer), uitînd de faptul că UEFA nu permite folosirea în teren decît a trei jucători străini. În aceste condiții, Comisia de disciplină din cadrul UEFA a dictat anularea rezultatului meciului retur (Leeds — Stuttgart 4-1) și acordarea unui 3-0 la „masa verde" în favoarea echipei britanice. Cum prin acest rezultat s-a egalat scorul general (în primul meci la Stuttgart au cîștigat gazdele cu 3-0), a fost nevoie de un al treilea joc, decisiv, pentru aflarea echipei care va întîlni în turul al doilea pe Glasgow Rangers.

Astfel, vineri, pe „Nou Camp"-ul din Barcelona, campioana Angliei a obținut o victorie meritată și totodată calificarea: Leeds United — VfB Stuttgart 2-1 (1-1). Golurile au fost marcate de Strachan (min. 33) și Shutt (min 77) pentru Leeds, respectiv Golke (min. 39).

La sfîrșitul întîlnirii, căpitanul formației germane, Guido Buchwald a recunoscut în mod sportiv faptul că **„englezii au fost mai buni în acest meci și au meritat calificarea".**

Principalii vinovați de eșecul echipei germane, antrenorul Cristoph Daum și managerul Dieter Hoeness, se află într-o postură de neinvidiat, urmînd (probabil) să fie concediați.

În acest timp, cei patru fotbaliști străini folosiți în meciul cu pricina (sîrbii Dubajici și Simanici, finlandezul Sverisson și elvețianul Knupp), își continuă, bine merci, activitatea.

Rudi Völler — Joker

Miercuri va avea loc întîlnirea amicală de fotbal dintre selecționatele Germaniei și Mexicului, organizată cu prilejul retragerii din echipa națională alb-neagră a lui Rudi Völler.

Völler s-a retras, deocamdată, din dificilul „calcio", unde activase la AS Roma în mult mai liniștitul campionat francez, la superteam-ul lui Bernard Tapie: Olimpique Marsilia.

Sîmbătă, selecționerul Berti Vogts a anunțat, că va încerca să-l convingă pe Rudi să amîne retragerea din națională, deoarece atacantului I se rezerva un rol inedit de Jolly-Joker pentru World Championship-ul american din 1994. Oricum, iubitorii fotbalului din România se pot lămuri de calitățile lui Völler în dubla întîlnire din cadrul CCE dintre Olympique și Dinamo.

De la STASI la Cetatea Eternă

Thomas Doll este singurul fotbalist din fostul RDG care a reușit să obțină un post de titular în naționala Germaniei Federale. Cînd în 1990, după deschiderea granițelor RDG-ului, transferul unui fotbalist din Est în Vest a devenit posibil, atacantul lui F.C. Dynamo Berlin a fost unul dintre cei mai „curtați" fotbaliști. Doll s-a decis în favoarea lui Hamburger SV și nu a avut ce regreta: prestația sa constant bună a fost observată de împresarii clubului italian Lazio, care după numai un an de „Bundesliga" i-au oferit lui Doll o ofertă tentantă. Fără a ezita, Doll a acceptat oferta lui Lazio și acum evoluează cu succes în calcio-ul italian. O dovadă în acest sens o reprezintă și faptul că miercuri Doll a semnat un nou contract pentru Lazio, rămînînd la clubul italian pînă la mijlocul anului 1994. Pentru prelungirea contractului, jucătorul german a încasat 4,5 milioane mărci.

Doll a susținut pentru națională germană 9 partide, care se alătură celor 29 susținute pentru reprezentativa RDG-ului. Thomas Doll, în vîrstă de 25 ani, măsoară 1,74 m și cîntărește 64 kg, este un bun dribleur și posedă un șut puternic. Locul său favorit în echipă este atacul, dar, chiar folosit pe postul de mijlocaș ofensiv dă rezultate excelente.

MARIUS PERA

ZIG-ZAG

Publicație a
S.C. „CENTAUR" S.R.L.
Editată de
S.C. „TIMIȘOARA" S.A.
Tiparul executat la
S.C. „HELICON" BANAT S.A.

COLECTIVUL DE REDACȚIE: Marcel Tolcea — redactor șef, Ioan Dorin Voinea — redactor șef adjunct, Duki Popovici — secretar general de redacție, Radu Sucia — șef departament fotbal, Nick Lengher — tehnoredactor, Adrian Schindarli, Ovidiu Păcurariu, Lucian Gheorghiu — reporter special.
COLABORATORI PERMANENȚI: Ștefan Marton, Călin Grigore, Petru Fuchs, Dan Bârcă Grama, Marius Dan, Vlad Siniteanu, Ionel Sere, Sandu Ceușan, Ghiță Ochișor, Marius Duvlea, Marian Popovici, Marius Dura, Florin Roman.
FOTOREPORTERI: Petru Fuchs, Dragan Vuin, Dan Buruleanu
ECHIPA TEHNICĂ: Mircea Gui și Tiberiu Lazăr — tynotip; Nicu Berechet și Călin Pascaru — paginație.
ADMINISTRATOR: Cristian Simedrea.
Corespondența se primește la C.P. III, oficiul Poștal nr. 1 Timișoara.

DE LA FIESTA DIN MADRID, LA... TENISUL DIN GHENCEA.
LA POLI SE APROPIE, TIPTIL, VREMEA DEMISIILOR. ALE CUI ?

SPORT vest

Anul II • Nr. 42 (46) • 20-26 octombrie 1992
Apare marți • 8 pag. 20 lei •
Publicația se difuzează în județele Arad, Bihor, Caraș-Severin, Hunedoara, Alba, Timiș

Vocea Porumbelului Ambițios

(Nu iese fum fără zvon și nici Baban în Germania)

• Un druckăr, de la noi de „La Golumbi" m-a luat zilele trecute de aripioară certîndu-mă că nu mai dau știri, că m-am lenevit, că gînguresc prostii, că Agentura-i mai tare. Că de ce nu scriu că Rădulescu e în cărți la C.F.R., că Doctoru a pus ochii și pe Ghiță Chimiuc, că așa, că pe dincolo. Păi bine nene, mata cu Agentura mă compari, care are 19 agenți activi, microcamere, micromagnetofoane, micromicrofoane, microdetoate. Eu mai trag din gușă, că mă bazez doar pe aripile mele (care nu mai sînt tinere) și degeaba stau cu ... urechea ciulită (vorba vine), la mine, la Operă, că druckerii mei s-or făcut politicieni. Pe undeva le și dau dreptate că-n alegeri nu pierzi toată ziua între 6-0 și 9-0. • Da vă zic una care Agentura n-o știe că s-a discutat în aer liber și nu-s ei KGB-ul să aibă microfoane și în iarbă. Aflînd că Poli a pus ochii pe Othello (Otiman pe foaia de arbitraj) C.F.R.-iștii s-au gîndit c-ar merge o trampă și s-au oferit să-i găzduiască pe Bărbosu și Vuia, la schimb pînă-n vară. Nici nu era rea... barba. Deși e moda come-back-urilor, Poli nu s-a lăsat nășită. • La sfîrșitul săptăminii trecute am mai avut un șoc de era să-mi frîng zborul. Făcînd obișnuitul tur de oraș m-am crezut la un moment dat la Karlsruhe. Fără viză. De parcă-s Nadu. Viza de fapt n-a primit-o Baban și-și scosese, liniștit, Giulietta (e vorba de mașină) la plimbare. Că la antrenamente n-a fost, deși acolo nu-i trebuie viză. S-a alăturat băieților de luni, ca dintr-un concediu fără plată. Avantaj Baban. Colegii lui au lucrat fără plată în Ghencea. • Diaconescu nu s-a întors. Da și dacă se-ntoarce o să stea în gară, pînă vine trenul de Lugoj. Că Poli i-a luat apartamentu'. Se eliberează o cameră la C.O. Șt. A lu' Toma sau alu' Uleșan. • Vorbeam la început de nea Costică. Se zice că deși a refuzat 3 milioane la Reșița, ar veni pe unul la Chefereu. (Două milioane o fi fost costul navetei). Se pare că-i și place rolul din moment ce-l dădăcea, patern (? !), simbătă, în tribuna C.F.R.-ului pe fiul risipitor, Năică Trăistaru. Nae al nostru era neobișnuit de pocăit. Nu ca-n primăvară, la Constanța cînd i-a băgat lu' nea Costică mortu'-n casă, și i-a făcut, după aia, cu degetu' mijlociu, știți voi cum.

ION GOLUMBU

În premieră pentru „VEST SPORT"

IOAN PETCU

președintele-jucător al Corvinului

Ioan Petcu este un produs 100% al fotbalului hunedorean. A fost „crescut" de cunoscutul descoperitor și șlefuitor de talente. Dumitru Pătrașcu („nea Mitică"), cel care a alimentat ani de-a rîndul prima echipă a Corvinului cu „sînge proaspăt" provenit de la centrul de juniori și copii, al cărui „staroste" a fost mai bine de două decenii. Astăzi, jucătorii purtînd „marca" Dumitru Pătrașcu sînt răspîndiți pe întreg... continentul. Rednic în Belgia, Andone în Olanda, Klein în Germania. În primele două divizii autohtone evoluează deasemenea numeroși fotbaliști crescuți de fostul portar al Gloriei Galați și Metalului Hunedoara. Petcu a făcut parte din echipa de tineret a Corvinului care a cîștigat „bronzul" ediției 1976/1977, într-un campionat care a propulsat numeroși jucători în naționala „mare" a deceniului '80-'90. A debutat la 19 ani la Corvinul și timp de 11 ani a fost metronomul echipei. A avut ghinionul de a fi contemporan cu mijlocașii de aur ai Craiovei, astfel se explica quasi lipsa sa din „familia" tricolorilor. După două sezoane în care a evoluat în străinătate, s-a întors la Hunedoara, pentru a pune umărul la reconstrucția Corvinului.

(Continuare în pag. 4—5.)

NUMAI ÎN VEST SPORT PUTEȚI CITI:

- **Duminică, Dumnezeu a fost băcăuan**
- **Diaconescu evacuat, în lipsă**
- **Nea Ilie îl ia la bobîrnace pe Nicu**
- **Unde vrea să joace Boloș ?**

BERLUSCONI DIN CARPAȚI

REP : Domnule Sechelariu, știu că sînteți noul președinte al echipei de fotbal din Bacău și patronul firmei Selena. Spuneți-mi, pentru început, cine este Selena ?

DUMITRU SECHELARIU : Este prima firmă particulară înregistrată în România, prin Legea 54, în anul 1990. Am plecat cu un capital de 240.000 lei și în prezent am o cifră de afaceri de 3 miliarde lei anual.

REP. : Care au fost legăturile dvs. cu fotbalul ?

D.S. : Am jucat un an la juniorii lui S.C. Bacău, am fost coleg de generație cu Chitaru, Șoșu, etc. Nu am avut însă aptitudini și m-am retras. Îmi place însă foarte mult acest sport și avînd în vedere că m-am implicat mult în viața ce gravitează în jurul fotbalului și avînd cunoștințe de management și putere financiară nu cred că am riscat nimic.

REP. : Ce sume ați investit în echipă ?

D.S. : Pînă în prezent 100 de milioane de lei, iar pînă la finalul anului viitor am preconizat că vor fi necesari 500 milioane lei. Dacă va fi nevoie de mai mult voi investi toate beneficiile firmei Selena.

REP. : Care este sistemul de salarizare și premiere al jucătorilor ?

D.S. : Toți jucătorii sînt profesioniști, salariul este de 30.000 lei. Primele se dau diferențiat în funcție de joc. Se poate ajunge și la 1.000 de dolari per jucător.

REP. : Pentru jocul cu Reșița care a fost prima ?

D.S. : 200.000 lei, pentru fiecare jucător. Nu se acordă prime speciale pentru cei care înscriu pentru că nu vreau să încurajez individualismul. Cei care înscriu își primesc „ciocolata", în secret, de la firmă.

REP. : Concret ce măsuri ați întreprins în scurtul timp de cînd ați preluat echipa ?

D.S. : Am adus doi antrenori super, pe care vreau să-i țin pe viață, am făcut un regulament de ordine interioară, la club, pentru ca fiecare să știe ce are de făcut, am rezolvat problemele sociale ale jucătorilor și am început o campanie de aducere a jucătorilor. De exemplu, l-am readus pe Alexa de la Ceahlăul. Vechea conducere l-a vîndut pentru un milion de lei, eu am fost nevoit să dau 6.000.000 ca să-l am înapoi în echipă. I-am adus pe basarabenii Skala și în perspectivă sînt în tratative cu un rus și un ucrainean. Nu pot să dau amănunte în plus, pentru că sînt și alții interesați.

REP. :Din anumite surse am înțeles că sînteți pus pe fapte mari. Cu cine lucrați ?

D.S. : Am consilierii mei care circulă peste tot. Dacă este nevoie, 20-30 de oameni de la firma mea pot concomitent să se urce în mașini și să plece în țară sau străinătate pentru a rezolva problemele echipei.

REP. : Ce obiective aveți ?

D.S. : În primul rînd să scap echipa. Noi nu vom retrograda. Doi, să-mi întăresc lotul, pentru ca în 3-4 ani să mă bat de la egal la egal cu Dinamo și Steaua. Și voi reuși ! Voi aduce valori, și voi duce o politică de estompare a ieșirii talentelor din județ.

REP. : Am auzit că majoritatea cantonamentelor le faceți la Snagov...

D.S. : Da, pentru jocurile din deplasare ne-am orientat pentru Snagov. E liniște, climă foarte bună, și condiții de pregătire. Vă rog să ne urmăriți și să vedeți că vom urca foarte mult. Dacă prin absurd vom pica, acest lucru nu ne va afecta. „Selena" este cea mai puternică firmă particulară din România și echipa de fotbal trebuie să devină la fel !

A consemnat

LUCIAN GHEORGHIU

Fotbal Liga Nationala

DUMNEZEU A FOST BĂCĂUAN

F.C. Selena — C.S.M. Reşiţa 1-0 (1-0)

Duminică, ora 15,00, stadion Selena, teren foarte bun ; timp frumos ; spectatori : 8.000.

Au arbitrat : Ion Danciu (Petroşani) — Dan Ologeanu (Arad) şi Paraschiv Seceleanu (Bucureşti).

Observator federal : Gheorghe Ola (Bucureşti).

Cartonaşe galbene : Condurache, Bica, Puşcaş.

Au înscris : Firici (10) printr-un şut puternic din interiorul careului, primind o pasă de la Condurache, din lateral dreapta.

JUCĂTORUL MECIULUI : POPA.

F.S. SELENA : Alexa — CONDURACHE, Arteni, Goian, Fl. Ionescu — CIUDIN, Motroc, Iurie Skala — ALEXEI SKALA, PROFIR (CĂPUŞĂ, 58), Firici (Ghioane, 77).

C.S.M. REŞIŢA : POPA — Uţiu — Boltaşiu, Lupu, Sandu, Bica (Petrescu, 85) — Calofir, Cr. Alexandru (Puşcaş, 46), Marcă — Mărgineanţu, Szijj.

„Istoria" acestui meci s-a scris în minutul 90. Cu un ultim efort, oaspeţii găsesc resurse pentru un contraatac. Marcă este găsit liber la marginea careului băcăuan, şuteză puternic, Alexa este out, însă mingea loveşte transversala. Ocazia nu este pierdută, mingea revine la 5-6 metri, în posesia lui Mărgineanţu, care trage peste poarta hipnotizatului Alexa. Eroii acestei faze s-au prăvălit în viitoarele secunde pe gazon. Cei de la oaspeţi „doboriţi" de povara imensei ratări, Alexa de „primejdia" prin care a trecut. S-a petrecut în acest minut un moment psihologic, care ar putea avea urmări. Pozitive pentru gazde, negative pentru oaspeţi.

Sper ca reşiţenii, mai ales Marcă, să treacă peste „evenimentul" din finalul acestui joc, altfel evoluţiile viitoare vor fi sumbre.

Pînă în acest minut fatidic, pentru reşiţeni, jocul s-a desfăşurat (timp de 80 de minute) într-un singur sens : spre poarta lui Popa. Încă din start, oaspeţii s-au masat în apărare, încercînd să menţină imaculată tabela de marcaj. Chiar şi după primirea golului, ei nu au renunţat la defensivă, mizînd pe o cădere fizică a gazdelor. Acestea nu s-au lăsat invitate în atac şi au asaltat, careul reşiţean. Avînd în faţă o apărare cam nesigură şi extrem de vulnerabilă în zona fundaşului dreapta Boltaşiu, acţiunile spre poarta lui Popa s-au succedat neîntrerupt, acesta din urmă scoţînd în minutele 16 şi 44, miraculos două mingi foarte grele. În prima repriză reşiţenii nu au contat în atac, Cr. Alexandru accidentîndu-se încă din primele minute. (Se pare că el a intrat nerefăcut în teren şi nu înţeleg de ce nu a fost înlocuit imediat).

În partea a doua a jocului, am observat un reviriment în tabăra oaspeţilor, s-a trecut la un marcaj om la om pe tot terenul şi au apărut primele contraatacuri. Şi-a intrat în rol însă tuşierul Seceleanu, care i-a oprit pe oaspeţi în două rînduri (minutele 52 şi 59) prin semnalizări imaginare. Este adevărat, tehnicienii băcăuani au gafat, în minutul 58, prin scoaterea din teren a lui Profir (foarte activ pînă atunci) deşi noul introdus, Căpuşă, a dat randamentul scontat. Cu cei doi în teren, misiunea oaspeţilor ar fi fost mult mai dificilă. În minutul 68 reşiţenii au o primă ocazie de gol, la o lovitură liberă de la 25 de metri, Marcă obligîndu-l pe Alexa să scoată în extremis în corner. În ultimele 12 minute, oaspeţii joacă cu fundaşii la linia de centru, se joacă pe contre (în minutul 81, în urma unui contraatac Ciudin şi Ghioane nu pot să-l învingă pe Popa de la 2, respectiv, 3 metri) şi se ajunge la faza cu care am început cronica.

Imediat după „bara lui Marcă, domnul Danciu a fluierat sfîrşitul jocului, deşi, în prealabil, anunţase prelungirea jocului cu 4 minute. Despre calitatea arbitrajului domniei sale este inutil să mai spun ceva. Nu că ar fi găzdar (nu a acordat gazdelor nimic în plus faţă de „clasicul" 10%), dar pur şi simplu nu ştie să fluiere şi să stea în teren.

De menţionat, că, în ciuda importanţei punctelor puse în joc, atmosfera de fair-play a dominat atît în teren cît şi în tribune.

minutul 91

NICU ALEXA (portarul lui Selena): **„La jocul cu Progresul din etapa trecută, bara ne-a salvat de două ori (la scorul de 0-0 — n.n.) Acum, iar bara ne-a salvat un punct. Se pare că Dumnezeu este cu noi".**

COSTICĂ ŞTEFĂNESCU : **„Nu a fost un joc spectaculos, şi e de înţeles, datorită mizei imense a jocului. Jucătorii mei au meritat victoria, dar au ratat imens. Le-am atras atenţia la pauză, băieţilor mei că în final reşiţenii vor juca la disperare şi vor risca totul. Aşa s-a şi întîmplat, bara din ultimul minut ar fi însemnat o catastrofă pentru noi dacă s-ar fi egalat situaţia. Acum, datorită acestei prime victorii şi a evoluţiilor slabe ale altor 3-4 echipe, sperăm să ne relansăm şi să urcăm în clasament".** (Antrenorul Selenei era vizibil marcat de faza din minutul 90).

O declaraţie din tabăra reşiţeană mi-a fost foarte greu să obţin. Era şi normal după imensa ratare / ghinion din finalul partidei. Totuşi am reuşit să „scot" de la domnul Firiţeanu următoarele : **„Trebuie să trecem peste acest eşec. Îmbucurător e faptul că o echipă pe care am preluat-o slab pregătită acum joacă ceva".**

LUCIAN GHEORGHIU

0-6... un succes

Steaua Bucureşti — Poli Timişoara 6-0 (2-0)

Sîmbătă, ora 18, stadion Steaua, teren excelent, timp foarte bun, spectatori 9.000.

Arbitri : Ion Velea (Craiova) — Ilie Coţ, Vasile Banu (Ploieşti).

Observator federal : G. Bivolaru (Bucureşti).

Au înscris : I. DUMITRESCU (14), din interiorul careului, nemarcat de nimeni, dintr-o pasă a lui Ilie Stan; ILIE STAN (44), din penalty, în urma unui fault inutil al lui Macavei asupra lui Ion Viorel (mingea nici măcar nu mai era în posesia steliştilor) ; ILIE STAN (52), şut din volé la pasa lui Vlădoiu ; VLĂDOIU (53), din faţa porţii, dintr-o pasă a lui Ilie Dumitrescu care a slalomat printre „jaloane" ; ION VIOREL (61) din pasa lui Vlădoiu şi ILIE DUMITRESCU (90) după ce a recuperat o minge şi a efectuat o cursă de 25 metri, a şutat din apropiere.

JUCĂTORUL MECIULUI : VLĂDOIU.

STEAUA : Gherasim — Gîlcă (64, Cristescu), Doboş, Bogdan, Pîrvu — I. VIOREL, I. Stan, Panduru, I. DUMITRESCU — VLĂDOIU, Andrassi I. (64, Filipescu).

POLITEHNICA : Toma — Andreaş — Kovacs (Preda, 78) Macavei, Crăciun, Varga — Roşu, Bărbosu, China, Uleşan, — Cuc (70, Rosenblum).

Este foarte greu să scrii o cronică după un joc de genul celui urmărit sîmbătă seara în „nocturna" de pe Ghencea. Dacă ar fi fost un meci de box, atunci, el ar fi fost oprit cu siguranţă de arbitru, dîndu-se decizia „învingător prin inferioritatea adversarului". Dar în fotbal, un joc durează 90 de minute, nici măcar „prosopul" nu se poate arunca. Ceea ce am văzut pe gazonul Stelei, nu a fost un meci de fotbal. A fost un fel de masacru. Spun un fel de masacru, pentru că gazdele, ori nu au dorit, ori din superficialitate, ori din nevoia de a face „spectacol" nu au „nimicit" gruparea adversă. Scorul de 6-0 cu care a luat sfîrşit întîlnirea nu reflectă nici pe departe raportul de forţe din teren, Putea fi foarte uşor 10 sau chiar 12 zero. Pentru că pe teren a existat o singură echipă, Steaua, şi nu pot afirma c-a jucat de nota 10.

Adversarii, cei de la „Poli", nu au constituit o echipă. Au fost acolo 11 oameni care parcă (culeşi de pe stradă), îmbrăcaţi într-un echipament frumos trebuiau să servească drept jucării pentru aniversarea lui Ilie Stan, pentru sărbătorirea naşterii celui de-al doilea băiat al lui Iordănescu.

Practic, o evoluţie mai penibilă ca şi cea a alb-violeţilor nu am mai văzut în acest sezon. Nici cele cîteva jocuri pe care le-am urmărit în liga a II-a nu mi-au prezentat o echipă cu atîtea carenţe în joc. Este adevărat, timişorenii s-au prezentat fără Stoicov (suspendat), Bătrînu, Csik, O. Popescu, (accidentaţi), Baban şi Diaconescu (turişti), dar după cîte ştiu o echipă ce se respectă are în lot 20 de jucători. De fotbal. La „Poli" aşa ceva nu există. Şi la „Poli" mai lipseşte ceva. Dorinţa de a juca fotbal. De a lupta pe teren. Toţi jucătorii de cîmp (cu rare excepţii Kovacs şi Crăciun) au fost în postură de jaloane. (Anul trecut la un 2-6 la Ploieşti, timişorenii au jucat totuşi fotbal şi au pus probleme serioase găzarilor, aflaţi atunci într-o zi de excepţie).

Culmea este că militarii s-au jucat pur şi simplu cu ocazile de gol ratînd din poziţii din care orice începător ar fi înscris. Mai mult, vioara întîi a meciului a fost Vlădoiu, un jucător deja intrat în dizgraţiile tribunei, conducătorilor şi colegilor. Ei bine, acest jucător, a făcut ce-a vrut pe teren. Ca de altfel şi Ilie Dumitrescu şi Ilie Stan. Ultimele 45 de minute ale jocului s-au transformat într-o perpetuă hărţuială de-a „şoarecele şi pisica" spre deliciul galeriei.

Deplorabilă imaginea echipei timişorene în acest joc. Poliştii nici măcar anti-joc nu au făcut. Cînd eşti inferior adversarului, mai arunci mingi în tribună, tragi de timp, mai fragmentezi jocul prin faulturi de joc, în fine faci tot posibilul să limitezi dezastrul. Repet, dezastrul a fost limitat de către gazde.

Îmi pun următoarea întrebare : **ce a făcut conducerea clubului ? Se ştia încă de la începutul sezonului că lotul este foarte subţire. De ce nu au fost cumpăraţi jucători pentru a completa golurile din echipă ?**

LA VESTIARE

ŢIŢI DUMITRIU (Steaua) : **„Sincer să fiu nu credeam în acest succes facil şi mai ales nu credeam că vom obţine un scor aşa de categoric. Cunoşteam că timişorenii au absenţe multe, dar n-am crezut că o să fie aşa uşor, mai ales că pînă în prezent Politehnica a luat puncte în deplasare. Remarc jocul foarte rapid de pase al echipei Steaua şi orientarea lui perpendiculară pe poartă".**

DOCTORUL GHILEZAN : **„Aşa nu se mai poate. Cu puşti de 18 şi 17 ani în echipă nu poţi face faţă rigorilor primei divizii. Trebuie cumpăraţi jucători valoroşi. În caz contrar, vom aluneca în continuare pe tobogan".**

ION V. IONESCU : **„Aştia sînt oamenii, cu aştia defilăm. Cu un asemenea lot nici nu se pot emite pretenţii".**

LUCIAN GHEORGHIU

Celelalte rezultate : Oţelul Galaţi — Sportul Studenţesc 1-1 ; U. Cluj — Electroputere 1-1 ; Gloria Bistriţa — F.C. Farul 3-0 ; F.C. Braşov — F.C. Inter 0-0 ; F.C. Ploieşti — Dinamo 0-1 ; Universitatea Craiova — Progresul 2-2 ; Rapid — Dacia Unirea Brăila 3-0.

În meci restant, miercuri 7 octombrie : Dacia Unirea — F.C. Braşov 2-0.

Steaua	10	8	1	1	31- 5	17 +7
Dinamo	10	7	2	1	22- 7	16 +6
Rapid	10	5	4	1	16- 8	14 +4
Universitatea	10	5	3	2	21-10	13 +3
Gloria	10	5	3	2	13- 7	13 +3
U. Cluj	10	5	1	4	11- 9	11 +1
F.C. Inter	10	4	3	3	15-16	11 +1
Sportul Stud.	10	3	4	3	14-14	10 0
Electroputere	10	4	2	4	8- 8	10 0
Oţelul	10	3	4	3	8-13	10 0
Poli	10	2	5	3	10-19	9 —1
Dacia Unirea	10	2	4	4	10-11	8 —2
Progresul	10	2	4	4	11-14	8 —2
F.C. Braşov	10	3	2	5	8-11	8 —2
F.C. Ploieşti	10	3	1	6	13-14	7 —3
F.C. Farul	10	2	3	5	13-20	7 —3
F.C. Bacău	10	1	2	7	3-20	4 —6
C.S.M. Reşiţa	10	1	2	7	6-27	4 —6

FLASH

DAN BOLOŞ: „DORESC SĂ JOC LA U.T.A. !"

REP. : Dan Boloş, în acest moment eşti cel mai disputat fotbalist arădean. Este deci cazul să intri în atenţia iubitorilor de fotbal. Cum ai debutat ?

D.B. : M-am născut în 14.07.1971. Am început fotbalul la clubul Astra avîndu-i ca antrenori pe Gyenge, Lenardth, Bermozer şi Chitic. Am fost împrumutat la Curtici şi apoi la Nădlac. Am revenit la Astra cînd a promovat în divizia B, iar în anul 1991 am fost adus la U.T.A. de Ţicleanu.

REP. : Acum unde vrei să joci ?

D.B. : Doresc să joc la U.T.A. !

REP. : Din informaţiile noastre, ştim că ai fost contactat de clubul Oţelul Galaţi, al cărui antrenor, Aurel Ţicleanu, te apreciază foarte mult.

D.B. : Galaţiul mi se pare departe de casă...

REP. : Din păcate în ultima perioadă nu prea ai reuşite în evoluţia ta. Cum se explică aceasta ?

D.B. : În primul rînd sînt militar, săptămîna aceasta mă liberez, şi cu toată stima ce o port clubului Astra, fiindcă am fost ajutat de acest club, simt că aici nu mă pot realiza.

REP. : Crezi că revenirea la U.T.A. ar schimba datele problemei ?

D.B. : Eu zic că da !

REP. : Sîmbăta trecută, U.T.A. a suferit la Braşov o severă înfrîngere. Poţi să ţi-o explici ?

D.B. : Nu. Cred că nici jucătorii care au evoluat în teren nu şi-o pot explica.

REP. : Duminică, Astra, a învins la Lipova, iar tu ai marcat golul victoriei...

D.B. : Tocmai de aceea cred că nea Ghighi (n.n. — E. Gherghel) o să fie înţelegător şi o să-mi dea transferul.

OVIDIU PĂCURARIU

Nu-i vestiaru' seif de banca

☆ Imediat cum a ajuns la stadionul din Freidorf, agentul nostru şi-a scos cartela magnetică încercînd să-şi declare identitatea omului care străjuia, la intrare. „Aoleou, nene, se vede că nu prea vii pe aici. Eu sînt aici numai ca să păzesc lada de bere. Poate mai atragem ceva spectatori. În rest, intrarea este liberă" — i-a răspuns, vizibil amuzat, cerberul.

☆ Măsuri foarte drastice, la UTA, după glorioasa (1-6) escapadă braşoveană. Conducerea clubului a tăiat în carne vie... destituind medicul echipei, dr. Pîrvulescu şi înlocuindu-l cu un coleg de breaslă, dl. dr. Bernaz. Sper să nu înţelegeţi de aici că au avut loc oarecare săpături. Ştiţi bine că noi nu ne ocupăm de aşa ceva.

☆ Agentul nostru deghizat în cîine care a pătruns pe stadionul Aris în timpul meciului de duminică nu a fost în misiune. Dealtfel regulamentul intern al Agenturii a interzis acest mod de mascare după ce cîinele, pardon, agentul nostru feroviar a fost demascat, anul trecut, cînd a pătruns sub formă de maidanez pe stadionul CFR Timişoara. Revenind la agentul arădean, acesta nemairezistînd microbului, prin slalomul executat printre jucători a vrut să-i arate arbitrului Ţapelea cum se părăseşte terenul cînd eşti în plus la un meci.

☆ Microfonul nostru cu magnet, amplasat sub banca de rezerve a UMT-ului a început să dea roade. A emis, în timpul meciului UMT — Vulturii cît pentru o casetă de 90 minute. Sfaturi. Şi au fost destule. Chiar la concurenţă. Mai ca la sfatul popular. I-am înregistrat şi pe Trandu şi pe Şetu (senior) şi chiar pe Ghiorghescu, zis Zake. N-are rost să umplem acum o pagină de ziar, s-a văzut în teren ce sfaturi bune au fost. Suba n-a zis nimic. El scrie frumos şi pentru asta completează foaia de arbitraj.

AGENTURA

FOTBAL • DIVIZIA B Seria a IV-a

Victorie cu orice preţ...

F.C. Aris — Chimica Tîrnăveni 3-2 (2-1)

Duminică, ora 11, stadion Aris, teren bun, timp frumos care a alternat cu rafale de ploaie, spectatori : 400.

Arbitri : M. Ţapelea — V. Calciu şi M. Neagoe (toţi din Craiova).

Cartonaşe roşii : Madoş.

F.C. ARIS : Tentiş — Ştef — BURLAN (cpt.), ARMAN — Rad, Novanc (RUS, 46), Vlătănescu, Madoş, Stănescu — Marco, Plisca.

CHIMICA : Onose — Ogrean — Casoni, Fodor, Bordi, Pop — Szöke, CALLO (cpt.), GYORKE — SZASZ (Vitan, 81), FURNEA.

Au marcat : BURLAN (min. 13 şi 40) din două lovituri de la 11 m inventate de arbitrul M. Ţapelea şi MARCO (min. 87) în urma unei centrări a lui Stănescu, respectiv, CASONI (min. 27) în urma unei lovituri libere executate de Callo şi GYORKE (min. 65) şutînd în colţul scurt al porţii lui Tentiş, după o deschidere în adîncime a lui Fodor.

JUCĂTORUL MECIULUI : CALLO.

• La a doua apariţie în Arad, în acest campionat, echipa Chimica Tîrnăveni a lăsat o bună impresie. Este o echipă disciplinată, dispusă la efort, cu cîteva individualităţi. CALLO, GYORKE, FURNEA, care ar putea evolua în divizia A sau cea naţională. • F.C. Aris traversează o perioadă critică, generată de nemulţumiri financiare ale jucătorilor, iar starea de indisciplină din cadrul lotului este materializată în faptul că, aproape la fiecare etapă, apare cîte o eliminare în cadrul echipei. Antrenorul G. Biro şi-a manifestat nemulţumirea faţă de evoluţia echipei în nenumărate rînduri, fapt care nu l-a împiedicat pe portarul Popa să refuze să intre în teren ?! Toate aceste lucruri au avut repercusiuni în evoluţia echipei, aceasta jucînd slab fără nici o orientare tactică. La un moment dat pe post de libero evolua... Vlătănescu • Arbitrul de centru, M. Ţapelea, mai bine nu venea de la Craiova doar pentru a se face de rîs în faţa spectatorilor arădeni buni cunoscători de fotbal şi gata să amendeze orice decizie incorectă. • Nu ştiu care ar fi fost rezultatul final, dar faptul că acest arbitru M. Ţapelea l-a influenţat sînt sigur. A acordat două lovituri de la 11 m pentru gazde provocînd ilaritate în tribune, dar Burlan... nu s-a sinchisit şi le-a transformat pe amîndouă. • Oaspeţii au egalat de fiecare dată şi au beneficiat de avantajul omului în plus prin eliminarea lui Madoş care l-a lovit cu pumnul pe Szasz. • După ce Rad a ratat de la numai trei metri singur cu portarul Onose, Marco a înscris golul victoriei chiar dacă înaintea acestei faze Ştef l-a lovit fără minge pe Vitan. Aşa s-a scris istoria unei partide pe care dorim s-o uităm repede.

OVIDIU PĂCURARIU

UMT-ul pe drumul... Progresului

U.M.T. — Vulturii Lugoj 0-0

Duminică, ora 11, stadion U.M.T., teren bun, timp frumos dar cu vînt foarte puternic în prima repriză, spectatori 200 dintre care şi un grup de lugojeni foarte gălăgios.

Arbitri : V. Dina — I. Bivolaru, Gh. Popeţi (toţi din Rm. Vîlcea).

Cartonaşe galbene : Mureşan.

U.M.T. : Guţă — CORBAN — Rece-lescu, Belinţan — Steop, CÎRPAN, Solomon (Radu, 60), Mureşan, Miclea — Petrov (Săvoiu, 69), TRANDU.

VULTURII : SUCILĂ — OANCEA — Bratu, CICAL, HODONEANŢU, Ionescu — CRAIU, Mezei (Haţeganu, 73), ADIL — Ilcu, Ghiţă.

• Titlul se referă, evident, la drumul pe care l-a parcurs, nu de mult, şi Progresul (actuala Electrica), prăbuşindu-se din liga secundă în campionatul judeţean. Nu văd cum s-ar putea salva U.M.T.-ul pentru că a trecut deja de pragul catastrofei. Acum două sezoane, cînd promova sub bagheta cuplului Chimiuc — Şunda — practic din aceeaşi serie — U.M.T.-ul învingea la Timişoara de la trei în sus. Acum nu bate pe nimeni. Şi toate acestea se întîmplă fără ca nimeni să facă nimic. Se merge în continuare pe compromisuri care trădează incompetenţă, iresponsabilitate ciiar, din partea conducerii clubului şi a tehnicienilor. Nimeni nu răspunde de nimic, toată lumea promite şi... filosofează.

• Duminică, U.M.T.-ul nici nu putea emite pretenţii la victorie, din moment ce a avut o singură acţiune cursivă (min. 13), creată de Trandu şi Petrov, dar ratată de ultimul. Cealaltă mare ocazie ratată de Solomon (min. 30) a „ieşit" dintr-o contră a lui Trandu. • Deşi a fost avantajată de vînt, echipa timişoreană a expediat primul şut de la distanţă în min. 33 (!), prin Mureşan. • De cealaltă parte, oaspeţii s-au apărat exact, mai ales prin trioul fundaşilor centrali. Deşi Adil şi Craiu au manevrat bine la mijloc, n-au avut şansa unor vîrfuri mai penetrante • Lugojenii au putut chiar cîştiga, dar Ilcu (min. 40) a executat... un luft de kinogramă, singur cu Guţă. • Despre arbitraj numai... rău. Păcat de banii daţi pe tren — de la Vîlcea la Timişoara —, mai ales de centralul Dina, care a fost un fel de „încurcă lume", stîrnind de multe ori mirarea ambelor echipe. • Mureşan, de exemplu, avertizat în prealabil, trebuia eliminat de două ori, lovind adversarul fără minge în faţa ochilor (închişi ?) ai arbitrului.

DUKI POPOVICI

Celelalte rezultate : Laminorul Zalău — Minerul Cavnic 2-0 ; Someşul Satu Mare — Victoria Carei 0-0 ; Motorul Arad — Avîntul Reghin 1-0 ; Electromureş — Ocna Şugatag 3-0 ; (neprezentare) ; Phoenix Baia Mare — Metalul Aiud 3-1 ; Venus Lugoj — Dermata Cluj 7-0 ; Unirea Dej — Minerul Voievozi 3-1.

Phoenix B.M.	11	7	3	1	22-12	17	+5
Laminorul Zalău	11	7	2	2	27-13	16	+4
Unirea Dej	11	7	1	3	20- 8	15	+3
Venus Lugoj	11	7	0	4	22-15	14	+2
Minerul Voievozi	11	6	1	4	16-10	13	+1
Victoria Carei	11	5	3	3	14- 8	13	+3
Vulturii Lugoj	11	6	1	4	19-16	13	+3
Electromureş	11	6	0	5	21-13	12	0
Aris Arad	11	6	0	5	23-16	12	0
Avîntul Reghin	11	5	1	5	19-13	11	+1
Someşul S.M.	11	5	1	5	14-19	11	—1
Motorul Arad	11	5	1	5	19-26	11	—1
Metalul Aiud	11	5	1	5	11-23	11	+1
Şoimii Lipova	11	4	2	5	17-18	10	—2
Minerul Cavnic	11	4	0	7	12-19	8	—2
Chimica Tîrn.	11	3	2	6	17-25	8	—2
Astra Arad	11	2	3	6	9-17	7	—3
Dermata Cluj	11	3	1	7	15-25	7	—3
U.M.T.	11	2	2	7	13-20	6	—4
Ocna Şugatag	11	2	1	8	9-22	5	—5

Surpriză la Lipova...

Şoimii Lipova — C.S. Astra Arad 0-1 (0-0)

Prof. Ladislau Ghiţă (C.S. Astra) : **„Ceea ce nu am reuşit pe teren propriu, am reuşit la Lipova, adică victoria. Gazdele au jucat hotărît, uneori prea hotărît sub privirile îngăduitoare ale brigăzii de arbitri piteşteni. Eroul partidei a fost portarul nostru Pap, care a respins două lovituri de la 11 m executate de Radu Jurcă. Golul victoriei a fost marcat de Boloş în min. 85 cînd a şutat, din afara careului, în colţul lung al porţii lui Lovasz.**

Am aliniat formaţia : **Pap — Molnar — Blajovici, Bodea, Barna, Sulinceau — Unc (70, Teacă), Boloş, Voinea (75, Pantea) — Barbu, Nini".**

O. P.

FOTBAL • DIVIZIA B Seria a III-a

Cînd te crezi „buricul pămîntului" !

Arsenal Reşiţa — Rova Roşiori 3-1 (2-0)

Duminică, ora 11, stadion IMR, timp foarte frumos, teren umed dar fără porţiuni cu noroi datorită lui „nea Raicu" îngrijitorul „mesei de biliard", spectatori 500.

Arbitri : Chivulete Fl. — Zotta Gr. şi Ion P. (Bucureşti).

Observator : Voinescu Mihail (Reşiţa).

ARSENAL : BALACI — IACOB — PEREŞ, Micu (Păunescu), CĂPRARIU — Vlădia, Tuică, Marinescu, BANĂ — Vasiu, Ciocan (Şola).

ROVA : Stancea — NĂSTASE — Burcă, Păunică, Dragomir — Răducu (Niţu), Dinu, MIHAI, Florea — ENE, Cojocaru (Vasiu).

Au marcat : BANĂ (14) din colţul careului de 6 metri reluînd centrarea lui Vasiu, PEREŞ (28 din penalty) după un henţ în careu la acţiunea lui Bană, IACOB (80 autogol) cînd a deviat cu capul o minge trimisă din apropiere de oaspeţi derutîndu-şi portarul şi VLĂDIA (85) din apropiere la pasa lui Vasiu.

JUCĂTORUL MECIULUI : PEREŞ

Tratînd cu multă superficialitate adversarul considerat victimă sigură, gazdele s-au văzut în situaţia de a fi aproape egalate în ultimele 10 minute. După ce au valorificat superioritatea teritorială la sfîrşitul celor 45 de minute ale primei reprize, jucătorii lui Mircea Chivu au aşteptat ca golurile să cadă de la sine, dar incursiunile lui Vasiu s-au terminat majoritatea cu căderea la pămînt a masivului atacant fără a fi jenat şi astfel oaspeţii au prins curaj supunînd, în repriza a doua, poarta lui Balaci, unei adevărate presiuni terminată cu un autogol înscris de Iacob. Neavînd ce pierde oaspeţii antrenaţi de Dumitru Nicolae, fostul fundaş al Steliei, au atacat în disperare, dar la primul contraatac, cel mai slab component al Arsenalului, Vasiu l-a găsit pe Vlădia bine plasat şi şutul acestuia din 8 metri a trecut printre picioarele fundaşilor în plasa porţii lui Stancea. Victoria la două goluri diferenţă, aşa cum au fost ultimele 5 rezultate ale echipelor reşiţene din toate cele trei eşaloane, nu reflectă emoţiile de la finele partidei, emoţii datorate infatuării gazdelor în aprecierea raportului de forţe dintre cele două echipe.

PETRU FUCHS

Celelalte rezultate : Minerul Uricani — Electro Curtea de Argeş 4-0 ; Şoimii Sibiu — Gaz Metan Mediaş 1-1 ; F.C. Caracal — Minerul Lupeni 0-1 ; Cimentul Fieni — Metalurg. Slatina 2-1 ; C.S. Tîrgovişte — Electrica Fieni 2-0 ; Minerul Mătăsari — Petrolul Stoina 3-1 ; A.S. Paroşeni — Metalurg. Sadu 1-0 ; Dacia Piteşti — Unirea Alexandria 3-0 ; Minerul Anina — C.S.M. Caransebeş 5-1.

Petrolul Stoina	11	7	1	3	22-11	15	+5
Gaz Metan	11	6	1	4	22- 9	13	+3
Cimentul Fieni	11	6	1	4	32-20	13	+1
Dacia Piteşti	11	6	1	4	23-15	13	+1
Arsenal Reşiţa	11	6	1	4	24-19	13	+1
Minerul Anina	11	6	1	4	18-17	13	+1
Curtea de Argeş	11	6	1	4	18-18	13	+3
C.S.Tîrgovişte	11	6	0	5	21-12	12	0
Minerul Mătăsari	10	6	0	4	26-18	12	0
A.S. Paroşeni	11	6	0	5	19-15	12	0
Minerul Lupeni	11	6	0	5	13-22	12	+2
Minerul Uricani	11	5	1	5	18-22	11	—1
C.S.M. Caransebeş	11	5	0	6	21-22	10	—2
Metalurg. Sadu	11	5	0	6	16-21	10	0
Unirea Alexandria	11	5	0	6	13-20	10	0
Rova Roşiori	11	4	1	6	18-17	9	—1
Şoimii Sibiu	11	4	1	6	21-21	9	—1
Metalurg. Slatina	11	3	2	6	11-15	8	—2
Electrica Fieni	10	3	0	7	9-22	6	—2
F.C. Caracal	11	1	2	8	15-44	4	—8

REPLAY

■ Puncte de vedere, la Craiova, expuse în „G.S." : Preşedintele C. Stroe, despre Marcel Iancu : **„Trebuie să recunosc că la început am colaborat foarte bine, dar pe parcurs a făcut unele greşeli importante, iar Consiliul de administraţie a considerat că nu corespunde cerinţelor noastre".**

Vicepreşedintele M. Iancu, despre Cornel u Stroe : **„Domnul Cornel Stroe a venit cu un model de demisie pe care m-a obligat s-o semnez (...). Adevărul e că dl. Cornel Stroe caută să-i îndepărteze pe oamenii care-l deranjează".**

■ Au început comentariile pe marginea înfiinţării L.P.C.D.N. (Liga Profesionistă a Cluburilor din Divizia Naţională). Din punctul nostru de vedere, acest organism este o cacialma. De ce ? Pentru că el îi are ca preşedinte şi respectiv vicepreşedinte, pe Mircea Angelescu (în acelaşi timp şi preşedintele de onoare al F.R.F.) şi Dumitru Dragomir (fostul preşedinte al clubului Victoria). Ca să n-o lungim, îl vom cita pe Sorin Satmari („Fotbal"), cu care în acest moment şi în această privinţă, sîntem pe aceeaşi lungime de undă : **„În toată lumea, oriunde există asemenea Ligi ale Cluburilor, ele au rolul de a fi un fel de lampă de veghe, un organism de control al activităţii federaţiei, cu scop declarat de a apăra interesele cluburilor. Or, dată fiind dubla calitate a preşedintelui amintit, cum va acţiona el în cazul unor (atît de posibile) litigii ? ?. Îşi imaginează cineva că va reacţiona viguros, protestînd împotriva deciziilor federale ? Hai să fim serioşi, asta ar putea constitui, cel mult, o variantă demnă de un scheci al grupului «Divertis». (...). Liga sindicală a cluburilor a fost înăbuşită din faşă, acum şi Ligii cluburilor i s-au pus saboţi strînşi, din lemn, ca să-i rămînă... picioarele mici şi firave, precum femeilor chineze, pînă mai acum cîteva decenii ! Cu alte cuvinte, practic ne-am reîntors, fotbalistic vorbind, la situaţia dinainte de Revoluţie".**

Putem fi siguri de asta, dacă apucăm să ne revenim din uimire şi să ne închidem gurile căscate în faţa obrăznicieî (specifice, de altfel) lui Dumitru Dragomir care declară nu în „Sportul românesc", al cărui fondator este, ci în „Evenimentul Zilei" : **„Nu văd de ce alegerea mea ar putea fi pusă sub semnul întrebării cîtă vreme am fost ales în unanimitate de cei prezenţi la şedinţă (...). La «Victoria» am fost adus după rezultate excelente pe unde am trecut. «Victoria» a fost pentru mine o întîmplare a destinului. Dar aş vrea să văd ce mi s-ar putea imputa".**

Probabil că, din punctul de vedere al domnului Viorel Boiţ şi Adrian Cuzmanovici (participanţi la „unanimitatea" caracteristică deja conducătorilor fotbalului românesc, nimic. Nici măcar o retrogradare a lui Poli sau cele cîteva luni de puşcărie suportate de doi nevinovaţi angajaţi ai clubului timişorean, Octavian Foale şi Marin Bodin.

■ Declaraţii după meciul Belgia — România :

Paul Van Himst : **„Hagi a avut doar momente de strălucire. Din păcate, pentru echipă joacă destul de puţin. (...). România n-are cum să nu se califice la turneul final".**

Cornel Dinu : **„Îi mulţumesc lui Van Himst pentru aprecieri şi complimente, dar singura realitate este că am pierdut".**

Altă opinie, care coincide cu a noastră, este cea a lui I. Chirilă (G.S.) : **„Dacă ar fi să ne oprim la jucătorii care au confirmat în acest meci, l-am alege doar pe Dorinel Munteanu şi, într-o mai mică măsură, pe Lăcătuş, mai ales pentru înverşunarea cu care a încercat, chiar şi în zadar, să «spargă». Dar cum să «spargi», cînd eşti singurul om de atac şi cînd ceea ce numim «vîrf doi», adică omul de susţinere, a lipsit".** Am adăuga noi că România nu a jucat deloc rău şi că a confirmat că, la ora actuală, e o echipă periculoasă pentru orişicine. Dar că la ora meciului s-a confruntat, pe lîngă accidentările lui G. Popescu, Balint şi Rădu.ciolu, cu probleme de randament individual al unor jucători.

MAV

REPLAY

FOTBAL • DIVIZIA A • FOTBAL

GLORIA MARCHEAZĂ ȘI FĂRĂ... MARCĂ

Bălean (căzut la pămînt) reia din plonjon centrarea lui Zsizsik, deschi zînd scorul

Gloria Reșița — F.C. Maramureș 2-0 (2-0)

Sîmbătă, ora 11, stadion Gloria, teren moale cu noroi pe unele porțiuni, timp foarte bun pentru fotbal, spectatori 1000.

Arbitri : Constantin Miclea (Bușteni) — Dumitru Catrinescu și Victor Roman (ambii Ploiești).

Observator : Vasile Dobrău (București)

Cartonașe galbene : Rusu și Manole.

GLORIA : Fekete (cpt.) — PĂTRU — MITAR, BRICI, ZSIZSIK (Tuluc din min. 80) — BĂLEAN (Șirian din min. 72), Marcu, CHIȘ, Manole — V. Rus, CIORNEI.

F.C. MARAMUREȘ : Nagy (Pricop din min. 46) — Kemeneș — Hecico, Andrei, Mic Ov. — SABOU, PAUL IOAN, Ungureanu (cpt.) (Rusu din min. 58), Ghinda — OANĂ, Irimuș.

Au marcat : BĂLEAN (min. 42) cu o spectaculoasă lovitură cu capul din plonjon la centrarea lui Zsizsik și CIORNEI (min. 44) care a avut la pasa lui V. Rus un „bodicek" cu Mic Ov. pe punctul de la 11 metri, amîndoi au căzut, dar reșițeanul s-a ridicat mai repede.

JUCĂTORUL MECIULUI : : PĂTRU.

• Surprinzătoare apariția lui Vasile Dobrău ca observator la acest meci după ce a condus în calitate de „an,renor" echipa Metalurgistul Cugir în etapa trecută cînd a întîlnit pe Gloria Reșița, meciul terminîndu-se cu 0-0 • Dar asta-i viața antrenorului de astăzi... • Fără Marcă, cedat la CSMR pe gratis, antrenorii gazdelor au trebuit să facă mari mutații în așezarea jucătorilor pe teren, astfel a apărut ca vîrf de atac Ciornei cel ce nu figurase nici măcar ca rezervă în meciul de la Cugir • Pe lîngă Marcă a trebuit să fie compensată și absența lui Kapornyai, accidentat la Cugir, Mitar dînd deplină satisfacție • Golurile reșițene au căzut pe un fond de asalt permanent al porții lui Nagy, dar ele au avut la bază două greșeli individuale ale băimărenilor • În ultimele minute de joc gazdele își puteau majora avansul dar șutul de la 20 de metri al lui Tuluc a lovit bara transversală, ghinion compensat de situația clară de gol ratată peste cîteva secunde de Oană, singur cu Fekete, mingea trecînd de puțin peste bara transversală • La Gloria banderola de căpitan de echipă este purtată de cel ce este desemnat de votul jucătorilor (cită democrație !) • De această dată a fost ales Fekete datorită bunelor sale evoluții din meciurile disputate în deplasare • După o prestație excelentă ca libero de-a lungul a 80 de minute, Pătru s-a avîntat și în atac mai ales la îndemnul puternicei galerii de la tribună compusă de juniorii de la Gloria care scandau : „Vrem un gol, vrem un gol / Cu Iulică autor !" • Foarte bun arbitrajul viceprimarului orașului Bușteni care înainte de meci a luat „măsuri organizatorice drastice" de a evacua din teren orice persoană neautorizată. Noroc că foto-reporterul avea legitimație... •

PETRU FUCHS

MAI UȘOR DECÎT ARATĂ SCORUL

F.C. Oradea — F.C. Drobeta Tr. Severin 1-0 (1-0)

Simbătă, ora 11, stadion FC Oradea, teren moale, timp însorit, spectatori 900.

Arbitri : Ion Cristea (București), Ion Roșu (Tg. Neamț) și Paulian Păunescu (Rm. Vîlcea)

Observator : Constantin Dinulescu (București)

Cartonașe galbene : Badea, Pascu.

FC ORADEA : Papp — Ganea — Ulici, Ciocan, Onaca — DARHA, Ivan, SĂLĂJAN, OVIDIU LAZĂR (cpt.) — V. POP, S. Pop (69, D. Pop).

FC DROBETA : BADEA — Chirocet — Bălan, Goran, Pascu (46, Nicola) — David, COMAN, Sîrboiu (46, Stoica), Mustață — Șerban, GUGU (cpt.)

A marcat : V. POP (min. 44) cu un șut sec, reluînd în gol o centrare de pe stînga, primită de la Ganea.

JUCĂTORUL MECIULUI : GUGU.

• Mobilizați de noul lor antrenor, orădenii au început în trombă partida ; în minutele 6 și 9, Darha și respectiv Ov. Lazăr trecînd pe lîngă deschiderea scorului. • Cu puține minute înainte de începerea partidei, spectatorii au încremenit, preț de un minut, pe stadion. S-a păstrat un moment de reculegere pentru arbitrul Jean Andrei, decedat în urma unui tragic accident. • Oaspeții dau o replică palidă încurajîndu-i pe coechipierii lui Ov. Lazăr să se desfășoare. Astfel, în minutul 21, sîntem în fața celei mai mari ocazii a meciului. Ov. Lazăr și S. Pop șutează pe rînd — ultimul chiar în transversală — dar tabela se încăpățînează să nu se modifice. • Zece minute mai tîrziu, Ivan recuperează o minge în careul advers, trimite spre poartă dar Chirocet respinge cu capul, de pe linia porții. • Golul cade, pînă la urmă, chiar înainte de plecarea la vestiare — adică cum este mai rău pentru moralul oltenilor. • În repriza a doua, orădenii par a fi terminat benzina, mizînd pe menținerea acestui minim avantaj. • După o ocazie de majorare a scorului a lui S. Pop, Gugu, cel mai activ de pe teren, la o acțiune pe cont propriu, driblează tot ce-i iese în cale, și, în minutul 60, este la un pas de egalare. Papp îi blochează șutul, salvînd astfel, practic singura mare ocazie, la poarta sa. • Fără să strălucească, arbitrajul s-a menținut în limitele corectitudinii, neinfluențînd scorul.

RADU STELIAN CACUCI

(Urmare din pagina 1)

REP. : În ultimii doi ani s-a scris foarte puțin despre evoluția în străinătate a fotbalistului Ioan Petcu. Hai să refacem puțin „filmul" acestei perioade.

IOAN PETCU : După ce am plecat de la Corvinul am evoluat în Cipru la Apet Limassol, unde am găsit o atmosferă propice de lucru. Am primit cum se spune botezul profesionismului. Am avut o evoluție apreciată, echipa clasîndu-se, în final, pe locul 5. Datorită unor dificultăți ale clubului cipriot, acesta a fost nevoit să renunțe la jucătorii străini angajați și astfel, după un sezon, m-am reîntors în țară. La Hunedoara am întîlnit însă, asta ca să mă exprim elegant, o oarecare ostilitate vizavi de persoana mea, din partea conducerii și atunci m-am hotărît să evoluez încă un an în străinătate. Am plecat împreună cu Gabor la Miskolc, unde după aprecierea mea, și nu numai, am reușit împreună să punem umărul la realizarea obiectivului echipei, menținerea în prima divizie. Echipa a scăpat de retrogradare, eu am înscris 6 goluri, 4 din pasele lui Gabor — cu care m-am completat fericit în joc — și am contribuit ca dispecer la reușitele celorlalți marcatori. Cam acestea sînt reperele drumurilor mele europene.

REP. :De ce în Cipru ? Valoarea îți permitea să evoluezi și în alte campionate. Nu ai mai existat și alte oferte ?

I.P. : Înainte de '89 am fost solicitat de Panathinaikos, prin intermediul unui prieten de-al meu, Nikos Karamalis (fost jucător al Corvinului și internațional de juniori, provenit tot din pepiniera condusă de „nea Mitică" — n.n.), dar am declinat oferta. Am hotărît să rămîn la Corvinul. Cînd s-au „deschis" larg frontierele fotbaliștilor, au existat și alte oferte, dar nu m-am considerat pregătit pentru ele, și am acceptat-o pe cea cipriotă. Nu aș fi acceptat-o, dar începuseră fricțiunile la club și situația tensionată din jurul persoanei mele.

REP. : Ai afirmat înainte că ai evoluat într-un mediu profesionist. Fă te rog o comparație între profesionismul de „afară" și cel autohton,

În premieră pentr

IOAN

președintele-ju

care s-a instaurat în prima ligă de la noi și parțial în liga secundă.

I.P. : Aș putea să spun că ne apropiem de forma de profesionism care se practică în celelalte țări, însă tot atît de adevărat este că mai avem multe de învățat. Aici la Corvinul noi am încercat să instaurăm o atmosferă de lucru profesionistă, încercăm să schimbăm și mentalitatea jucătorilor, însă ne lipsesc sponsorii „Dincolo", ei constituie elementul esențial. Lipsește și Legea sponsorizării, în primul rînd.

REP. :„Vest Sport" a publicat primul știrea, despre „premiera" de la Hunedoara, privind dubla calitate a lui Ioan Petcu : președinte-jucător. Cum s-a ajuns la numirea fotbalistului activ Petcu în funcția de președinte ?

I.P. : Hotărîrea a aparținut conducerii S.C. Siderurgica S.A., prin persoana domnului director general ing. Silviu Samoilescu și a persoanelor din jurul său care se ocupau de echipă. S-a considerat că sînt necesari oameni care să aibă experiență în fotbal și să cunoască bine echipa din Hunedoara, să poată pune umărul, în orice calitate, la redresarea echipei. În acest context, am acceptat împreună cu Romulus Gabor să preluăm echipa ca președinte respectiv, antrenor urmînd să contribuim efectiv la bunul mers al lucrurilor. Cam asta a fost istoria „premierei".

REP. : Într-o declarație pe care mi-ai dat-o după jocul cu Drobeta îmi spuneai că de duminică pînă vineri ești președinte, iar sîmbătă ești jucător. Ce atribuții ai de duminică pînă vineri ?

I.P. : Multe, foarte multe. Stadionul trebuie adus la cotele cele mai înalte. Sînt numeroase probleme legate de activitatea competițională

(URMARE DIN NUMĂRUL TRECUT)

REP. : Cînd ați acceptat să preluați treburile clubului, pe ce v-ați bazat din punct de vedere financiar ?

I.P. : Prima problemă ar fi să clarificăm aportul pe care trebuie să-l aducă cele două mari uzine reșițene, U.C.M.R. și C.S.R. E vorba, în primul rînd, de acel 1,5% din fondul de salarii pe care-l poate primi clubul, legal, de la cele două unități. Nu pot să nu subliniez inițiativa celor de la U.C.M.R. care au convins toți angajații să contribuie cu cîte 200 lei, lunar, pentru sport, în schimbul accesului gratuit la meciurile C.S.M.-ului, la toate ramurile sportive care se regăsesc la club. Este un lucru pozitiv, dar nu suficient.

REP. : Ce ar mai trebui făcut ?

I.P. În al doilea rînd trebuie să înființăm o societate comercială a clubului, prin care să rezolvăm, în bună parte, cheltuielile curente.

REP. : Pînă acum C.S.M.-ul n-a fost organizat sub formă de societate comercială ?

I.P. : Pînă acum clubul nu a adus nici un fel de venit. Acum se constată că nu se știe unde a fost înregistrat ce-au vîndut ei p-acolo. Sînt o serie de probleme care trebuie verificate printr-o foarte serioasă revizie făcută, în primul rînd, în interiorul clubului. Noul Consiliu de Administrație trebuie să cunoască în amănunt tot ce s-a petrecut. La venirea președintelui Izvernar clubul avea în cont 20.000 $ și 7,5 milioane lei. Acum are datorii. Zi de zi mă contactează creditorii !

REP. : Dați cîteva exemple..

I.P. : Am vrut să trimit echipa în cantonament la munte, pe Semenic. Aveam asigurată cazarea, gratuit, la cabana Gloriei, iar masa urma să o servim la Cabana Centrală. Surpriza a fost că nu am fost primiți întrucît clubul are acolo o datorie de 450.000 lei. Așa că am fost nevoit să rezolv cantonamentul în altă parte. Acum că am vrut să întregesc lotul de juniori l-am contactat, printre alții, pe cei de la Bocșa. Mi-au spus că pot lua pe oricine, în baza unor relații de colaborare, dar tre-

ILIE PĂTR

„Zi de zi mă conta

buie să achităm 400.000 lei pentr
Cepoi, după o poveste cu un CE
sau o dispoziție de plată emisă fă
acoperire de dl. Izvernar. La carn
clubul are o datorie de 700.000 le
Ce să mai spun de jucătorii „dus
cu zăhărelu'", cum e cazul lui Büll
cărora li s-au promis apartament
sume de bani etc. Cum să-i satisfa
că n-am de unde ?

**REP. : Situația pare destul de neg
gră...**

I.P. : E mai neagră decît pare ! E
chipa n-are bocanci în picioare. L
antrenament jucătorii folosesc teni
de un fel într-un picior și de alt fe
în celălalt. E inadmisibil ca într-u
an să nu se fi putut realiza nimic
Echipa e nepregătită, echipament nu
datorii mari da ! Vă spun sincer c
nici nu știu de unde s-o iau...

REP. : ? ? ?

I.P. : La un moment dat, pentr
o popularitate ieftină, a apărut
presa locală că transferurile lui Vu
ia, Netea și Büller sînt rezolvate. Da
nu era rezolvat nimic. Pentru acest
fapte trebuie să-l tragă cineva
răspundere !

**REP. : Am înțeles că ați și fos
la Timișoara să discutați transferu
lui Vuia ?**

I.P. : Am fost și am discutat, da
mi s-a cerut o sumă pe care n
avem, deși oferta mi se pare loial
din punctul de vedere al celor de
Póli.

Cred că le-a venit rîndul să răs
pundă și celor care au dat drumu
jucătorilor. Culmea e că Vuia a fos
jucătorul nostru... Ca și Pandur
de altfel, și încă mulți alții care a

„VEST SPORT" — ETCU

al Corvinului

ii jucători mai au probleme care buiesc rezolvate...

REP.: Apropo de jucători. Din nct de vedere social sînt proble- deosebite?

I.P.: Nu. Din punct de vedere șco-, al serviciului, sînt toți rezolvați. ii sînt unele probleme minore, ca- se rezolvă pe parcurs.

REP.: În „epoca" Lucescu, clubul rvinul a cunoscut o perioadă de lorire a situației materiale. Care e situația la ora actuală?

I.P.: Și dacă nu mă întrebai, tot spuneam eu. Nu stăm strălucit de-. Facem însă eforturi pentru a ne ropia de standardele normale de istență.

REP.: Cît costă o deplasare me-e, să zicem pînă la Brașov?

I.P.: În jur de 70-80 de mii lei la eturile actuale.

REP.: Ce se găsește, la ora actua- în „spatele" primei echipe?

I.P.: La ora actuală avem cinci trenori, toți foști jucători ai Cor- nului, care au cîte două grupe de pii și două echipe de juniori an- nate de domnii Stan și Pătrașcu ul lui D. Pătrașcu — n.n.). În plus, a creat cîteva clase de fotbal la oala generală nr. 7 Hunedoara.

REP.: Ultimul produs „de lux" al pinierei hunedorene, Hanganu a st transferat la Dinamo pentru 25 ilioane lei. Clubul din „Ștefan cel are" nu trebuia să mai compenseze est transfer și cu vreun jucător?

I.P.: Acest transfer a fost făcut urmă cu un an, eu nu eram aici, din cîte sînt informat, doar banii făcut obiectul tranzacției.

REP.: Fiindcă tot am adus vorba Dinamo, Corvinul se mai află în fera de gravitație" a alb-roșilor?

I.P.: Nu, bineînțeles că nu.

REP.: Prin Hunedoara, circulă zvonul revenirii la echipă a lui Mișa Klein. Ce-mi poți spune despre el?

I.P.: Un sîmbure de adevăr tot există. Zilele trecute am vorbit cu Mișa la telefon, și mi-a spus că dacă la iarnă nu, atunci cel tîrziu în vară, cînd îi expiră contractul în Germania, va reveni la Corvinul ca să ajute echipa după puterile lui. Sîntem deci în așteptare. La iarnă sau la vară.

REP.: Consideri că schimbarea sistemului competițional reprezintă un pas înainte?

I.P.: Practic nu a fost o schimbare spectaculoasă, ci doar o reducere a numărului de echipe din sistemul divizionar. Țin să menționez însă că, spre deosebire de edițiile anterioare, în liga a doua au rămas echipe din orașe mari, unde poți juca fotbal. Nu mai avem deplasări în localități de unde te întorceai cu picioare rupte, unde îți era frică să joci. Nu vreau să dau exemple. Le știe toată lumea. Arbitrajele au fost destul de corecte pînă acum. La capitolul schimbări am o obiecție, dar ea nu a aparținut federației noastre, ci e venită de la FIFA. Ar trebui să se revizuiască regulamentul acesta nou privitor la jocul portarului. Se creează numeroase confuzii, dînd posibilitatea unor arbitri să abuzeze. Niște amendamente nu ar strica. Poate mă aude cineva...

REP.: Cum se explică faptul că majoritatea celor din generația ta de la Corvinul, toți trecuți de 30 de ani, evoluează încă la nivel înalt unii chiar în campionate puternice, dincolo de granițele țării?

I.P.: Chestiunea e simplă. Am avut parte de o industrie desăvîrșită în perioada junioratului, am beneficiat de doi antrenori de la care am învățat foarte mult, i-aș numi pe Mircea Lucescu și Remus Vlad și, nu în ultimul rînd, noi cei care am format generația de aur a Corvinului, am jucat fotbal de plăcere. Ne-a plăcut întîi și întîi fotbalul. Avantajele au fost pe planul doi.

REP.: Mulțumesc pentru interviu și sper că de la anul voi veni la jocuri duminica după amiaza!

I.P.: Așa să fie!

a consemnat
LUCIAN GHEORGHIU

FOTBAL • DIVIZIA A • FOTBAL

TÎRȚĂU — HATTRICK!

U.T.A. — Metalul Bocșa 5-1 (3-0)

Sîmbătă, ora 11, stadion U.T.A., teren foarte bun, timp bun, ușor înnorat, spectatori: 1.500.

Arbitri: Th. Moraru (Gura Humorului) — Șt. Costiuc (Siret) și S. Ursu (Suceava).

Observator: prof. Dan Ionescu.

Cartonașe galbene: Costachi și Olariu.

U.T.A.: Sinescu — Grad — GAICA, Radu George (cpt.) — Riviș, Ungur (71, Slave), MUTICĂ, Țucudean (78 Dronca), Stupar — MITU, TÎRȚĂU.

METALUL: Ianu — Murar (cpt.) — Videscu, COSTESCU, Costachi — Manea (46 ȚIGLA) BANU (87 Sabailiuc), Zah, OLARIU — Ciucur, Talpeș.

Au marcat: UNGUR (min. 9) după o pasă în adîncime a lui Mitu, șutînd pe sub Ianu; TÎRȚĂU (min. 14) cu capul la o lovitură liberă executată de Mitu; TÎRȚĂU (min. 37) la o pasă a lui Radu George, Ianu respingînd în prima fază mingea: BANU (min. 63) la o centrare a lui Olariu și după o ezitare a lui Sinescu; TÎRȚĂU (min. 74) după o combinație frumoasă între Slave și Mitu; GRAD (min 77) la un corner executat de Mitu.

JUCĂTORUL MECIULUI: MITU.

• După eșecul de săptămîna trecută, arădenii s-au trezit la realitate și au avut o primă repriză foarte bună cînd de altfel au înscris trei goluri. • Oaspeții au lăsat o bună impresie, au jucat un fotbal aerisit, nu s-au cramponat în apărare și de cîte ori au avut ocazia au atacat periculos. • Tîrțău a reușit un hattrick fiind cel mai incisiv atacant. Mitu asumîndu-și rolul creator și reușind o partidă foarte bună. • La faza care a precedat primului gol, Tîrțău l-a faultat pe Costescu, arbitrul a lăsat jocul să continue și Ungur a înscris. • Dintre ocaziile ratate în prima repriză reține atenția faza din min. 24 cînd Mitu a centrat în fața porții, dar Ungur a alunecat și nu a ajuns la minge; în min. 29 același Mitu a driblat trei apărători adverși inclusiv pe portarul Ianu, a centrat paralel cu poarta, dar Tîrțău a ratat intercepția iar apoi Radu George a șutat din volé după ce scăpase de Murar. • Repriza a doua a fost mai puțin spectaculoasă, chiar dacă oaspeții au mai echilibrat oarecum jocul. Chiar imediat după reluare Țigla și Banu au avut o bună ocazie, dar Sinescu a avut o intervenție salutară. În min. 60 Costachi a executat o lovitură liberă și Murar a șutat puternic de la 25 m pe lîngă poartă. După ce Banu a șutat în Sinescu, acesta a declanșat un contraatac, Mitu creînd faza frumoasă de la golul patru al gazdelor • În acest meci U.T.A. a dorit mult, a avut reușite, a marcat cinci goluri și a mai ratat cîteva ocazii de gol; și toate acestea în fața unui adversar care în multe momente nu a fost cu nimic mai prejos. • Desigur publicul arădean așteaptă mult de la jucătorii echipei U.T.A., dar în evoluția oricărui jucător pot apărea momente mai puțin plăcute cînd nereușitele se țin lanț. De aceea mi s-au părut nelalocul lor persiflările și admonestările adresate lui Ungur, care parcurge o perioadă mai grea a carierei sale. Nu mă erijez în apărătorul acestui jucător, dar să nu se uite că el a fost în campionatul trecut golgeterul seriei a III-a și că, pe viitor, va mai avea evoluții bune. Poate chiar în etapa viitoare la Hunedoara...

OVIDIU PĂCURARIU

REABILITARE TIMIȘOREANĂ

C.F.R. Timișoara — I.C.I.M. Brașov 2-0 (2-0)

Sîmbătă ora 11, stadion CFR, teren bun, dar denivelat în suprafețele de protecție ale portarilor, timp frumos, spectatori 500.

Arbitri: Dumitru Vasile — Florin Brînzoi, Ion Mureșan (toți din București).

Cartonașe galbene: Mureșan.

FC CFR: Boldor, Ivan, Ke'emen, Sîrb, Heller, Ciută, SIMCELESCU, CONTESCU, Petre Narcis (Stoicovici), OTIMAN, Velcea (Brîndescu).

ICIM: Rizea, Ologu, Achim, Mureșan, Georgescu (Drăgănoiu), Stoica, BENEA, Ghileanu, Ghindaru, Dudău (Ganea), Petruș.

Au marcat: OTIMAN (11) cu un șut plasat din interiorul careului, decarul timișorean fiind servit de Contescu cu o centrare de pe dreapta; PETRE NARCIS (43), care a finalizat la vinclu o acțiune de toată frumusețea: Otiman îl „găsește" pe Contescu pe partea dreaptă a atacului ceferist, urmează o acțiune personală terminată cu o centrare ideală.

JUCĂTORUL MECIULUI: CONTESCU.

• Tonifiantă victoria de sîmbătă a feroviarilor, obținută — după o îndelungată perioadă de „secetă" de puncte — tocmai acum, cînd se vehiculează zvonuri privind schimbarea conducerii tehnice a echipei. • Prea mult respect arătat de timișoreni în fața unei echipe care nu a arătat mare lucru, o tratare mai curajoasă a întîlnirii le-ar fi adus, probabil, feroviarilor o victorie mai concludentă. • Alături de Otiman — incontestabil **numărul unu** al timișorenilor pe parcursul acestui tur de campionat — s-au evidențiat Contescu și Simcelescu, în schimb a decepționat Ivan. • Pentru cei prezenți a fost greu de imaginat, cum o echipă surclasată la scor (timișorenii), iar cealaltă (brașovenii) victorioasă cu același scor categoric (6-1), cu numai o săptămînă în urmă, acum joacă... invers, • Poate doar Emerich Dembrovschi știe, pe ce post l-a introdus pe Stoicovici în echipă, Stoicovici acționînd pe tot terenul și totodată nefiind în momentul potrivit nicăieri. • Mediocru arbitrajul brigăzii bucureștene conduse de Dumitru Vasile, centralul nesancționînd mai întîi un henț intenționat al lui Heller, apoi renunțînd să îi arate lui Mureșan și cel de-al doilea cartonaș galben — care ducea inevitabil la eliminarea „pătrarului" brașovean. Probabil dl. Vasile s-a gîndit că va mai trece pe la Brașov... • Derbiul de sîmbăta viitoare (Metalul — CFR) poate confirma (sau infirma), dacă timișorenii au trecut de perioada critică din actualul campionat.

MARIUS PERA

Celelalte rezultate: Olimpia Satu Mare — Unirea Alba Iulia 5-0; Metrom Brașov — Corvinul 2-0; Tractorul Brașov — Armătura Zalău 3-0; Jiul Petroșani — C.F.R. Cluj 3-2; Jiul Craiova — Metalurgistul Cugir 4-1.

Etapa viitoare (simbătă, 24 octombrie): Metalul Bocșa — C.F.R. Timișoara; Corvinul Hunedoara — U.T.A.; Unirea Alba Iulia — Metrom Brașov; I.C.I.M. Brașov — F.C. Maramureș Baia Mare; C.F.R. Cluj-Napoca — F.C. Oradea; F.C. Drobeta Turnu Severin — Olimpia Satu Mare; Jiul Craiova — Gloria Reșița; Metalurgistul Cugir — Tractorul Brașov; Armătura Zalău — Jiul Petroșani.

Corvinul	10	6	2	2	24-11	14	+4
Jiul Petroșani	10	6	2	2	18-11	14	+4
F.C. Maramureș	10	5	1	4	21-11	11	+1
I.C.I.M. Brașov	10	5	1	4	20-13	11	+1
Gloria Reșița	10	5	1	4	13-10	11	+1
Metrom Brașov	10	4	3	3	10- 8	11	+1
U.T. Arad	10	5	1	4	16-17	11	+1
Metalul Bocșa	10	5	0	5	19-18	10	0
Drobeta Tr. Severin	10	4	2	4	11-11	10	0
Unirea A.I.	10	5	0	5	13-14	10	0
Armătura Zalău	10	5	0	5	16-18	10	0
Jiul Craiova	10	5	0	5	15-18	10	0
Tractorul Brașov	10	3	3	4	13-13	9	—1
C.F.R.	10	4	1	5	13-20	9	—1
F.C. Oradea	10	3	2	5	7-11	8	—2
Metalurg. Cugir	10	3	2	5	16-30	8	—2
Olimpia S.M.	10	3	1	6	18-17	7	—3
C.F.R. Cluj	10	3	0	7	14-26	6	—4

...CĂ:

...ează creditorii"

st lăsați să plece de oameni care au contribuit cu nimic la acest ub. N-au adus nici măcar un tînăr entat, la C.S.M.R. De exemplu Ti- fte, de pe urma căruia Poli cîș- că cam 150.000 dolari pe an, era nostru, aveam dezlegarea lui, dar s-a deranjat nimeni să trateze cu și l-am pierdut. Poate va veni vre- a să dau și eu drumul la jucători, în nici un caz nu le dau definl- și numai în condiții avantajoase ntru club. Nici măcar în județ am cedat sportivi definitiv, ci pe rioade bine determinate.

REP.: Se afirmă că, în profesio- m, la conducerea echipei trebuie us tipul managerului, omului de ceri. Dl. Izvernar a fost adus „să bani". Dar echipa e săracă... că erați dvs numit atunci, ce fă- ți cu cei 20.000 dolari?

I.P.: Dacă aș fi avut 20.000 do-, o spun aici în fața tuturor, cu na pe inimă, acum aveam 200.000 ari. Păi dacă mă pricepeam la șini, atunci aduceam în țară ma- i! Afară, mașinile Dacia se vin- u cu 500-600 de mărci. Aici le deam de trei sau patru ori mai lt. Rotind banii, socoteala e sim- ! Există și alte posibilități care, nu rezolvau toate problemele, car asigurau salariile angajați- . Puneam 20 de vînzători de lan- și porumb fiert, făcuți la can- stadionului... Acum, prin în- area societății comerciale, vreau dezvolt o sifonărie, o activitate prelucrare a macaroanelor și un laborator de prelucrare a meze- lor. Dar pentru asta am nevoie de sprijin...

REP.: Capital?

I.P. Da. Am discutat cu niște oameni de afaceri extrem de destoinici care iubesc și sportul: dnii Timifte, Buna, Toma, Suta. Să investească, un milion, un milion jumătate, în această societate, iar să le revină 5-10% din profit, iar restul să fie în beneficiul activității sportive. Contribui și eu cu două milioane la această inițiativă. Toți avem de cîștigat.

REP.: Înaintea începerii campionatului, expreședintele Predulescu a fost plecat în Franța să aranjeze un turneu pentru iarnă. Se avantaj are echipa din acest turneu?

I.P.: Acest turneu nu există! Știți că băieții au mai fost amăgiți, anul trecut, cu un turneu în Germania. A apărut și în presă. A fost o minciună gogonată. Ca și acum cu Franța. Ce reprezintă C.S.M.R. în Franța și ce reprezintă dl. Predulescu în fotbalul românesc ca să rezolve turnee peste hotare? Și, în al doilea rînd, nu turnee în Franța ne trebuie nouă acum, ci condiții de pregătire aici, în țară. Cînd va fi coaptă și problema turneelor o vom face și pe asta, că-mi dau seama că orice jucător își dorește o ieșire în Franța!

REP.: O ultimă întrebare. De ce Adi Cuzmanovici — președinte și de ce situația de inferimat?

I.P.: Am avut mai de mult o discuție cu el și cu primarul. Ne-am gîndit că este și puțin comerciant — a lucrat la serviciul desfacere la PECO — și e om de sport, jucînd fotbal și fiind un apreciat arbitru, cît timp a activat. Eu voi sta alături de el atît timp cît mă va asculta și va face ce-i spun și ce trebuie să facă un bun președinte, numai în folosul sportului. Va trebui să aplece urechea și la „cel cu părul alb". De ce interimat? Ne aflăm în plină reorganizare și — ideea îmi aparține — e normal ca titul să fie provizoriu pînă la alegerea democratică a noului Consiliu de Administrație.

A consemnat
PETRU FUCHS

Fotbal C - Timiș

În etapa a IX-a, o MARE, MARE surpriză

Cum să nu fie din moment ce Laminorul pornea cu șansa a n-sprezecea în disputa din Freidorf, cu liderul FZB, care pierduse pînă atunci un singur punct, și acela în derby-ul cu Electrica. Iar Laminorul, deși începuse bine campionatul — beneficiind însă și de conjunctura oferită de un program ușor — începuse să „scîrțîie" în ultimele etape, cînd pierduse la scor cu Dacia și cîștigase greu, acasă, cu Victoria Azur. Prin cele două puncte cîștigate sîmbătă însă, echipa din Nădrag revine în centrul atenției, în timp ce fostului lider îi va fi necesar un deosebit spirit de echipă pentru a depăși acest impas psihologic. Care a deschis o neașteptată cale liberă pentru Electrica, învingătoare clară la Sînnicolaul Mare, în singurul meci cu eliminări, cîte una de fiecare echipă.

Celelalte rezultate se înscriu în limitele previzibilului, chiar și a doua neprezentare a Ceramicii, la Modern, fiind de așteptat și punînd sub semnul întrebării clemența comisiei de resort a AJF-ului, care, mai mult sau mai puțin regulamentar, a decis rejucarea partidei de la Diniaș, de acum 2 etape (la care jimbolienii nu numai că nu au ajuns, dar nici măcar nu au plecat). Se pare că, sensibilizat de remarca noastră vizavi de dezinteresul de care se „bucură" echipa, primarul Jimboliei a pus la dispoziția acesteia, gratuit, un mijloc de transport, care însă nu a putut împiedica „fiasco"-ul din rejucarea de miercuri, soldată cu un greu dizerat 0-10.

Unirea Sînnicolaul Mare — Electrica 2-6 (0-2). Mihai, Kovacs — Iliuță (2), Rotariu II (2), Himcinschi, Riter. Arbitru: Z. Ciev. Meci bun, valoarea și experiența au învins o echipă tînără, de perspectivă.

Unirea Tomnatic — Tehnolemn 5-0 (1-0) Szoo, Fitimon (2), Căprărescu (2). Arbitru: C. Macău. Oaspeții au avut o primă repriză bună, au și ratat două bune ocazii, dar s-au „dezumflat" după pauză.

Obilici — Furnirul Deta 5-0 (3-0) Damaschin (2), Mic, Samargi, Jurcă. Arbitru: Gh. Cuteanu. A fost cel mai bun joc al gazdelor, care „cresc" de la o etapă la alta. În schimb Furnirul, deși, mai nou cu veteranul Stere Zeană la pupitru, nu se regăsește.

Șoimii Textila — Diniaș 1-0 (0-0). Bezercu. Arbitru: C. Bălănescu. A fost cel mai echilibrat și spectaculos meci al etapei, cîștigat cu dificultate de gazde.

Victoria Azur — Giarmata 5-1 (1-1). Baldovin, Samson, Ilena, Cîmpeanu, Goldân — Albu. Arbitru: I. Hîrșoveanu Joc bun, foarte curat, apărarea fragilă a oaspeților determinînd rezultatul categoric. Semnificativ este ultimul gol, înscris de portarul Goldan din... degajare din propriul careu!!

Dacia — Periam 7-0 (4-0). Arbitru: M. Boboc. Confruntată cu două suspendări de jucători și cu unele probleme interne, echipa oaspete a fost o victimă sigură.

Modern — Ceramica — oaspeții nu s-au prezentat

	VL.	SINITEANU M.	DURA			
Electrica	9	7	2	0	38- 5	16 +8
Auto F.Z.B.	9	7	1	1	33- 9	15 +7
Nadrag	9	7	0	2	23-10	14 +4
Tomnatic	9	7	0	2	25-13	14 +6
Dacia	9	4	2	3	29-20	10 0
Giarmata	9	4	2	3	21-19	10 0
Textila	9	5	0	4	11-16	10 0
Obilici	9	4	1	4	16-15	9 +1
Modern	9	3	3	3	10-10	9 —1
Victoria Azur	9	4	0	5	15-16	8 —2
Diniaș	9	3	2	4	11-26	8 —2
Deta	9	3	1	5	14-26	7 —1
Unirea S.M.	9	3	0	6	12-25	6 —2
Periam	9	1	2	6	14-21	4 —6
Tehnolemn	9	1	2	6	9-24	4 —4
Jimbolia	9	0	0	9	8-36	0 —8

Gustul amar al înfrîngerii...

Auto F.Z.B. — Laminorul Nădrag 0-2 (0-0)

Simbătă, ora 11,00 stadionul F.Z.B., teren denivelat, cer înnourat, dar timp foarte bun pentru fotbal; spectatori 100

Arbitri: Ioan Mureșan, Ilie Popa-Ujă și Petru Stana.

Cartonașe galbene: Istrate II.

AUTO F.Z.B.: Daminuță — Mihai — Toma, Avram, Petcu — Truțulescu, BARC (cpt.), Lupuțiu (79, Simionaș), COMAN — Covaci (70, Ganea), Todea.

NĂDRAG: ISTRATE I — ISTRATE II — Polg, BERCIU, Vlad, Anițoaie, Iova, CIOBANU (cpt.), TUDOR — Lega (88, Manea), Gros (29, Subțire).

Au marcat: SUBȚIRE (min. 77), la capătul unei acțiuni clasice de contraatac, pătrunzînd în careu, driblîndu-l destul de ușor pe Mihai, și șutînd peste portarul Daminuță, prost plasat; TUDOR (min. 90), cu un șut din interiorul careului, atunci cînd totul era deja hotărît și, pe teren, era haos.

JUCĂTORUL MECIULUI: ISTRATE I

● Gustul amar al înfrîngerii a fost simțit, pentru prima dată, pe stadionul din Freidorf, la capătul unui meci care curgea spre așa ceva. ● Deși cu patru jucători accidentați, — Stîncuță Vlădoi, Bacsman și Lazea — oaspeții s-au apărat cu eficiență, contraatacînd periculos, atunci cînd li se oferea prilejul. ● În primele șase minute timișorenii treo, de două ori, pe lîngă gol; mingea fiind expulzată, cu disperare din apropierea porții, de către fundașii Laminorului ● Mizînd prea mult pe forța de pătrundere a lui Todea, gazdele aruncă mingile, la nimereală, în careu, doar o ieși ceva. Și n-a ieșit! Putea să iasă însă la cealaltă poartă, în minutul 17, cînd Berciu pătrunde frontal, Ciobanu trage și mingea se prelinge pe lîngă bară. ● Portarul Laminorului, Istrate, este cel mai bun de pe teren și scoate două mingi foarte dificile: min. 19, șut Coman, Istrate respinge cu piciorul, prin spagat; min. 23, centrare Todea și Covaci este blocat la trei metri de poartă. Cînd este totuși depășit de fază, are grijă Todea să rateze, în minutul 45, șutînd de la 12 metri, în plasa laterală. ● Repriza a doua este dominată, de la un capăt la celălalt, de gazde, dar jocul devine din ce în ce mai dezordonat și, pe acest fond, se înscriu cele două goluri. ● În minutele 46 50, 53, 83, 85 și 89 se șutează în portar, în bară sau peste poartă. Mingea nu vrea să intre în plasă, dar parcă nu este numai o problemă de „bulan". ● După golul lui Subțire, partida degenerează în clinciuri îndîrjite și egalarea este din ce în ce mai improbabilă. ● Ganea încearcă să conducă echipa, din teren, dar nu reușește mare lucru și de această stare de derută profită tot oaspeții, care-și consfințesc victoria, prin golul lui Tudor, din ultimul minut de joc. ● Deși cu unele greșeli, arbitrajul a fost nepărtinitor și nu a influențat rezultatul partidei.

IOAN DORIN VOINEA

Fotbal C - Arad

Sub semnul arbitrajelor corecte!

Această a zecea etapă a campionatului diviziei C a județului Arad a produs cîteva surprize care au complicat puțin partea superioară a clasamentului. Prin victoria de la Curtici a echipei C.P.L. Arad, aceasta din urmă și-a asigurat o poziție bună în clasament, anunțîndu-se o serioasă pretendentă la șefie, în schimb gazdele și-au compromis șansele, cu toate că au muncit mult și au dorit mult victoria. Olimpia I.S.D. Arad își continuă seria victoriilor, reușind-o pe cea de-a opta de data aceasta în fața echipei din Nădlac. Nici Vestpetrom Pecica nu s-a lăsat mai prejos, învingînd la Arad pe Gloria, echipă care a avut o evoluție bună în etapa trecută.

Conform tradiției și de această dată echipa I.C.R.T.I. Arad a fost învinsă pe teren propriu. A fost rîndul echipei Blănarul Arad, echipa antrenorului-jucător-arbitru Angelo Blaj.

C.F.R. Arad nu-și găsește cadența și este învinsă la Șofronea.

În sfîrșit echipa Șoimii Pîncota reușește o victorie clară ce-i drept pe teren propriu. De remarcat pozițiile bune ocupate de cele două echipe din Ineu.

Această etapă s-a desfășurat sub semnul arbitrajelor corecte. De aceea cu atît mai mult apare de neînțeles schimbarea delegării unor arbitrii în ultima clipă de către comitetele și comisiile A.J.F.-ului Arad. Așa a fost cazul arbitrului Gheorghe Cîmpianu, care inițial a fost delegat la linie la partida Zădăreni — Victoria Ineu, pentru ca în în ultimul moment să fie înlocuit, fiind trimis tot la linie la meciul Olimpia I.S.D. — Victoria Nădlac?!

ȘOIMII PÎNCOTA — CRIȘUL CHIȘINEU CRIȘ 3-0. Victorie categorică a gazdelor, obținută în condiții regulamentare. Au arbitrat Gornic, Duma și Negru.

GLORIA INEU — CRIȘANA SEBIȘ 4-0. Neașteptat de slabă evoluția oaspeților, care au un început de campionat ezitant. Au arbitrat Fl. Romanescu, M. Toderici și V. Harași.

I.C.R.T.I. Arad — Blănarul Arad 2-7. Conform așteptărilor oaspeții au învins grație golurilor lui B. Crișan (2), D. Crișan, Draia (11 m), Mihnea, Fl. Dumitru și Pintea. Au arbitrat Șt. Mercea, I. Dronca și I. Vida.

Gloria Arad — Vestpetrom Pecica 1-2. Partidă cu un final tensionat generat de acordarea loviturii de la 11 m în favoarea oaspeților în min. 85, la un fault împotriva lui Cameniță. Gazdele au încercat să convingă arbitrul de injustețea hotărîrii luate, chiar și după terminarea partidei... Pentru oaspeți au marcat Beserman și Mezin Ozon (11 m). Au arbitrat M. Bondar, D. Herțeg și V. Toderici.

Unirea Șofronea — C.F.R. Arad 2-0. Nadiu și Fofiu au marcat pentru gazde. Au arbitrat A. Mercea, O. Hut și Forton.

Olimpia I.S.D. Arad — Victoria Nădlac 4-0. Liderul a obținut o victorie la scor. Au marcat M. Crișan (11 m), Filip, Leșan și Cr. Avram. Cu ocazia acestui meci, M. Crișan s-a retras din activitatea competițională. Au arbitrat D. Vătran, Gh. Cîmpian și Gh. Munteanu.

Mureșul Zădăreni — Victoria Ineu 3-1. Victorie normală a gazdelor, dar din păcate au fost eliminați cîte un jucător de la fiecare echipă. Au arbitrat M. Crișan, M. Berindei și Fl. Văleanu.

DAN BĂRCĂ GRAMA

CLASAMENT

Ol. I.S.D. Arad	10	8	1	1	22- 9	17 + 7
Pecica	10	8	0	2	23- 7	16 + 6
C.P.L. Arad	10	6	3	1	31- 3	15 + 7
Agroind. Curtici	10	6	1	3	20- 4	13 + 3
Gloria Ineu	10	6	0	4	22-17	12 0
Victoria Ineu	10	5	2	3	18-15	12 +2
C.F.R. Arad	10	4	2	4	20-14	10 0
Zădăreni	10	5	0	5	17-16	10 0
Blănarul Arad	10	4	2	4	20-20	10 +2
Șofronea	10	4	2	4	15-18	10 — 2
Gloria Arad	10	4	1	5	26-14	9 — 3
Crișana Sebiș	10	4	1	3	16-17	9 — 1
Chișineu-Criș	10	4	0	6	21-28	8 — 2
Șoimii Pîncota	10	2	2	6	8-20	6 — 4
Victoria Nădlac	10	1	1	8	14-29	3 — 5
I.C.R.T.I. Arad	10	0	0	10	4-66	0 —10

Gazdele ratează egalarea în min. 87!

Agroindustrial Curtici — C.P.L. Arad 0-1 (0-0)

Sîmbătă ora 15,30, teren Curtici, timp frumos, spectatori 250.

Arbitri: V. Ciurescu, M. Roșca și M. Copil.

Observator: R. Cîmpeanu.

AGROINDUSTRIAL: Mitrov — PANTEA (cpt.) — Mateiu (Grozav 78), ȘTEF, Crișan — Dema, CIUMEDEAN, Mager, Șimandan — Moldovan, Ardelean I. (Pădurean 69).

C.P.L.: DUCKADAM — Csordaș (cpt.) I. Petcuț, M. PETCUȚ, Dronca — Tătaru, LABU, Coraș II (68 Vinătoru), Nescovici — UZUM, Șule (61 Pall).

A marcat: UZUM (min. 48) cu capul, în urma unei lovituri libere executată de Labu.

JUCĂTORUL MECIULUI: M. PETCUȚ.

● Partida a constituit capul de afiș al etapei a zecea a campionatului diviziei C a județului Arad. Gazdele erau considerate favorite, mai ales că au fost lidere pînă în etapa trecută ● De la început curticenii au atacat, dorind să înscrie cît mai repede, dar Dronca de la oaspeți a fost cel mai aproape de „adevăr", cînd în min. 7 a șutat foarte puternic în bara transversală, mingea revenind în teren! ● Pe parcursul a două minute (24-25) gazdele ratează deschiderea scorului prin Moldovan și Ștef, de fiecare dată Duckadam respingînd mingea ● Oaspeții au jucat cu vîntul în spate fără să profite de acest avantaj. ● Imediat după pauză, Uzum a înscris primul gol al partidei ● Gazdele se avîntă în atac în dorința de a egala cel puțin situația. Era cît pe aici s-o obțină cînd Ciumedean reia cu capul peste bară la o ezitare a lui Duckadam. ● În min. 67 Csordaș face henț în careu și arbitrul V. Ciurescu arată imperturbabil punctul de la 11 m. Șimandan execută slab, dînd posibilitatea lui Duckadam să-și sporească faima de apărător al penalty-urilor. În ultimele minute nu se mai întîmplă nimic și oaspeții obțin o victorie nesperată. ● De remarcat și de subliniat fair-play-ul gazdelor, atît în timpul partidei cît și după finalul meciului. Președintele clubului Agroindustrial Curtici, Czimbal, a avut tăria sufletească să felicite oaspeții pentru victorie... ● Foarte bun arbitrajul lui V. Ciurescu, M. Roșca și M. Copil!

D.B. GRAMA

Fotbal C - Caraș Severin

S-au disputat doar cinci partide

Analizînd incidentele de la meciul Comerțul Moldova Nouă — Metalul Oțelul Roșu din etapa trecută „terminat" cu scorul de 2-2 datorită „presiunii" gazdelor, comisia de disciplină a hotărît suspendarea pe viață din activitatea sportivă a portarului gazdelor Marcu și cu „numai" 2 ani pe ceilalți doi, Belea și Munteanu. Meciul s-a omologat cu scorul de 3-0 în favoarea oaspeților. Ca o primă „reacție" din partea celor sancționați a fost „rezultatul" de la Băile Herculane dintre Energia din localitate și Comerțul: 10-0 sau... 11-1, se pare că nu vom afla rezultatul exact decît după sosirea foii de arbitraj.

Defecțiunile tehnice ale unui autobuz și ploaia au făcut să nu se poată disputa meciurile Minerul Oravița — C.F.R. Caransebeș, (oaspeții ajungînd cu un autostop la 28 de minute după ora oficială, arbitrul Kereszturi consemnînd forfait și Muncitorul Reșița — Minerul Nera Bozovici, programat inițial pe stadionul Gloria. Din cauza ploii a fost modificat terenul în cartierul Minda. Oaspeții au refuzat să joace ei aflînd de modificare doar la sosirea pe stadionul Gloria, deși s-au deplasat totuși pe terenul pe care trebuia să aibă loc jocul...

Celelalte rezultate: **Energia Poiana Mărului — Mecanizatorul Ciclova 3-0 (neprezentare); Minerul Moldova Nouă — C.S.M. II Reșița 4-0; Foresta Caransebeș — Foresta Zăvoi 3-1; Metalul Oțelul Roșu — Metalul Toplet 2-1**

Continuă să conducă echipa Minerul Moldova Nouă, celorlalte echipe urmîndu-i-se a li se clarifica locul în clasament după omologarea rezultatelor meciurilor cu „cîntec".

PETRU FUCHS

EURO CHAMP

ANGLIA

Legenda vie Ian Rush

Duminică, în derby-ul Manchester Utd. — Liverpool, Ian Rush, la primul său gol în acest sezon și totodată la primul său gol la Old Trafford, a doborît recordul absolut deținut de Roger Hunt de 286 goluri marcate pentru Liverpool. Insuficient însă pentru a asigura prima victorie în deplasare în acest sezon deoarece un gol made by Mark Hughes în min. 90:18, cînd Liverpool evolua în 10 oameni (Jan Molby, grav accidentat a părăsit gazonul pe targă), a readus egalitatea. A 7-a consecutivă pentru Man. Utd. care n-a reușit revanșa acelui 0-2 din aprilie de la Anfield Rd. care i-a ucis speranța cîștigării titlului, a 3-a în deplasare la același scor (2-2) pentru Liverpool care s-a văzut egalată în ultimul minut ca și la Leeds (Chapman) și Ipswich (Kiwomya).

Derby-ul fruntașelor: Norwich — Q.P.R. a revenit gazdelor care au redevenit lideri dar în doliu căci bravul goal-keeper scoțian Brian Gunn a suferit tragedia pierderii fetiței sale în vîrstă de numai 2 ani. Meciul a fost decis de duelul Steve Sutton — Darren Peacock, cîștigat de primul și de... bare lui Mark Robins (Norwich) și a lui Culverhouse, tot Norwich, două (!) la . propria sa poartă!

Nou-promovatele Ipswich și Boro își continuă seria bună, Spuns și Forest pe cea neagră datorită unor prestații ridicole iar Everton marchează primul gol după 42 zile sau 436 min. de joc încheind seria de 5 înfrîngeri consecutive cu un 1-1 cu Coventry care continuă să rămînă neînvinsă în deplasare!

CHELSEA — IPSWICH 2-1. Hall (27, al doilea său gol în 6 ani!), Harford (80) — Whitton (81). Spectatori: 16.702.

CRYSTAL PALACE — MAN. CITY 0-0.

EVERTON — COVENTRY 1-1. Beagrie (28) — Nodlovu (44). 17.587 spectatori.

LEEDS — SHEFIELD UTD. 3-1. Chapman (36), Speed (75), Whyte (79) — Beesley (54).

MAN. UTD. — LIVERPOOL 2-2. Hughes (78; 90) — Hutchison (23), Rush (44).

NORWICH — Q.P.R. 2-1. Bowen (53 — penalty), Sutton (60) — Bradley Allen (77).

NOTT'M FOREST — ARSENAL 0-1. Smith (37).

SHEFF' WEDNESDAY — OLDHAM 2-1. Palmer (10), Bright (17).

SOUTHAMPTON — WIMBLEDON 2-2. Dowie (58), Groves (86) — Cotterill (50; 72);

SPURS — MIDDLESBROUGH 2-2. Sheringham (70 — penalty), Bamby (73) — Mustoe (2), Wilkinson (32). Spectatori: 24.755.

Aseară s-a disputat derby-ul ASTON VILLA — BLACKBURN ROVERS. Amănunte de la Villa Park în numărul viitor.

MIHAI COMȘULEA

ITALIA

SERIE A

La Juve domina, domina, ma . . .

După semiesecul, de pe stadio Sant' Elia, al naționalei azzurre, campionatul s-a reluat, programînd partide interesante în care s-au înscris 26 de goluri, dictîndu-se 4 penalty-uri și 5 eliminări.

Echipa lui Capello, de această dată cu trio-ul de stranieri Papin-Gullit-Van Basten, își continuă marșul triumfal, întrecînd „dopo una partita elettrizzante", nu fără dificultate, squadra lui Zoff, periculoasă în atac, dar penetrantă în apărare.

Pe stadio, „Delle Alpi", după 26 de ani, Brescia reușește să cucerească din nou un punct. Cu o apărare supraaglomerată, cum ne-a obișnuit deja Lucescu în deplasare, și cu un portar, Landucci, care „ha fatto miracoli", formația lombardă obține remiza, în pofida atacurilor disperate ale gazdelor, care au jucat în final cu trei vîrfuri, ratînd și un penalty în min. 65 (șutul lui R. Baggio a fost respins de portarul brescian).

Surprinzătoare, prin diferența de scor, este victoria Romei în fața echipei lui Bagnoli. Dar giallo-rossi au jucat excelent, Giannini a fost din nou, „numero uno", îndeplinindu-și foarte bine rolul de centrocampista regista, reușind și un gol frumos. Rezultatul a demonstrat că la Inter mai este încă mult de lucru.

La Napoli continuă degringolada, învinși la Udine, după un joc destul de modest, în care au ratat mult, elevii lui Ranieri au ajuns în zona retrogradării. Fonseca, „il bomber", excelent marcat de S. Pellegrini (cel mai bun de pe teren) nu a reușit mai nimic.

Singura victorie în deplasare a obținut-o Fiorentina, drumul spre victorie fiind deschis de tînărul de 18 ani Beltrammi.

Victorii destul de lejere au obținut Sampdoria, care își continuă seria pozitivă și Parma.

Remize prețioase au realizat Torino la Bergamo și Genoa (a șasea consecutivă!) la Foggia.

În clasamentul golgeterilor conduc Van Basten (Milan) și Signori (Lazio) cu cîte 8 goluri.

Rezultatele și marcatorii:

ATALANTA — TORINO 0-0. Eliminat Fortunato (Torino, min. 81)

FOGGIA — GENOA 2-2: Petrescu (25'), Di Biagio (77') — Panucci (17'), Bortolazzi (31').

JUVENTUS —BRESCIA 0-0.

MILAN — LAZIO 5-3: Gullit (14'), Papin (15'), Van Basten (35' și 60' — ambele din penalty), Simone (80') — Winter (21'), Fuser (51'), Signori (65').

PARMA — ANCONA 3-0: Melli (48'), Pizzi (51' — penalty), Minotti (88').

PESCARA — FIORENTINA 0-2: Beltrammi (13'), Baiano (85' — penalty). În min. 85, Bivi (Pescara) a ratat un penalty. Eliminați: Feretti (Pescara) și Laudrup (Fiorentina).

ROMA — INTER 4-1: Benedetti (39'). Hässler (46'), Giannini (51'), Rizzitelli (65') — Sammer (43').

SAMPDORIA — CAGLIARI 2-0: Corini (14' și 69' — din penalty) Eliminat Invernizzi min. 84 (Sampdoria).

UDINESE — NAPOLI 2-0: Branca (11'), Dell'Anno (49'). Eliminat Crippa (Napoli — min. 42).

SERIE B
Etapa a 7-a

CESENA — LUCCHESE 3-1 (2-1); COSENZA — LECCE 0-0; CREMONESE — VERONA 3-0 (2-0); ANDRIA — MONZA 1-1 (0-1); PADOVA — BOLOGNA 2-4 (2-1); PISA — MODENA 0-0; REGGIANA — PIACENZA 1-0 (0-0); SPAL — BARI 0-1 (0-0); TARANTO — ASCOLI 1-4 (1-3); TERNANA — VENEZIA 0-3 (0-2).

SANDU USUSAN

SPANIA

Bebeto, îngenunchiază și Barça

Etapa a fost dominată de derby-ul din Galicia, unde, iată, și Barcelona — ca și Real acum două etape — a plecat steagul în fața Corunei.

S-au înscris 26 de goluri (9 oaspeții), gazdele realizînd (doar) 5 victorii. Singura victorie în deplasare, previzibilă de altfel, a obținut-o Real Madrid, în al cărui „11" a reapărut, după mai bine de doi ani, Martin Vazquez, care și-a marcat revenirea cu un gol și... un cartonaș galben. iDn cele patru remize surprinde cea reușită de Sporting Gijon în „fief"-ul lui Atletico.

Sîmbătă:

CORUNA — BARCA 1-0. Singurul gol al partidei a fost opera lui **Bebeto**, bine servit de Djukici.

Arbitrul Manolo Diaz Vegas a condus formațiile:

CORUNA: Llano — Lopez Rekarte, Nando, Fran, Rivera — Albistegui, Djukici, Mauro Silva, Claudio (75, Mujica) — Bebeto (Villa, 88). Aldana.

BARCA: Zubizarreta - Koeman — Ferrer, Nadal, Guardiola — Baquero (Eusebio, 60), Amor, Goicoechea. Beguiristain — Stoichkov, Laudrup.

Duminică:

LOGRONES — REAL 0-3. Martin Vezquez (15), Luis Enrique (50), Alfonso (83).

VALENCIA — TENERIFE 2-1. Arroyo (26), Penev (89, penalty) — Pizzi (68, penalty). Eliminați Leonardo (V) și Revert (T).

ALBACETE — BURGOS 4-0. Pinilla (12), Antonio (39), Jelli (59), Salazar (75, penalty). Eliminat Olaisola (B).

ATLETICO — GIJON 1-1. Luis Garcia (45) — Abelardo (85). Eliminat Manolo .A).

OVIEDO — RAYO 1-1. Jankovici (90) — Polster (51). Eliminat Cota (R).

CADIZ — CELTA 1-1. Quiqo (39) — Savillas (62).

ESPANOL — SEVILLA 1-1. Ayucar (69) — Monchu (19). Maradona a evoluat pe întreg parcursul partidei.

ZARAGOZA — OSASUNA 3-2. Gay (16), Poyet (24), Moises (39) — Martin Dominguez (43), Aquila (59).

BILBAO — SOCIEDAD 2-0. Valverde (22), Ciganda (40).

GHIȚĂ OCHISOR

GERMANIA

Regrupare a echipelor fruntașe

Vineri au fost programate trei întîlniri: Shalke reușește prin victoria obținută în deplasare să cîștige o „gură de aer", cucerind în actuala ediție de campionat a treia victorie în deplasare. Prin înfrîngerea suferită pe teren propriu, Bochum s-a afundat și mai adînc în nisipurile mișcătoare care duc inevitabil spre divizia secundă.

Borussia Mönchengladbach a obținut vineri o victorie clară în fața modestei echipe Wattenscheid 09 și speră într-o ascensiune în clasament.

Derby-ul etapei s-a disputat sîmbătă la Nürnberg, pe Frankenstadion, 43.000 de spectatori au urmărit un meci deosebit de disputat, în care „bătrînul" Uwe Bein a fost artizanul victoriei formației de pe Main. O bună impresie a lăsat veteranul Uli Stein (care vineri va împlini 39 de ani), goalkeeper-ul lui Eintracht avînd în repriza a doua cîteva intervenții de excepție.

Liderul, Bayern München, s-a deplasat la Saarbrüchen, unde a întîmpinat o rezistență neașteptată din partea noupromovatei FC. Fiul „Kaiser"-ului, Stefan Beckenbauer, l-a urmărit pas cu pas pe Labbadia, astfel că atacul lui Bayern a fost ca și inexistent. Norocos punctul cîștigat de Bayern, dar suficient pentru a menține echipa münchenează pe primul loc în clasament.

Campioana „en titre" s-a chinuit timp de 72 de minute pînă a putut să se impună în fața a numai 10 jucători, Stevici fiind eliminat în minutul 14 pentru un henț intenționat.

Victorii facile au obținut pe propriul teren Werder Bremen în fața lanternei roșii, la fel ca și Bayer Leverkusen, învingătoare în fața unui team (Kaiserslautern) care nu a reușit încă să obțină nici măcar un punct în deplasare. Dortmund întoarce rezultatul și obține o victorie clară în fața lui HSV, oprind ascensiunea echipei hanseate.

Rezultatele și marcatorii:

Borussia Mönchengladbach — SG Wattenscheid 09 4-0 (2-0). Pfipsen (29 și 83) Dahlin (38) și Max (72), respectiv, Neuhaus (72).

VfL Bochum — Schalke 04 Gelsenkirchen 0-1 (0-1). Christensen (32).

Karlsruher SC — Bayer Uerdingen 4-0 (1-0). Bender (25 — penalty), Reich (69), Rolff (74), și Șmarov (88).

VfB Stuttgart — FC Dynamo Dresden 4-0 (1-0). Fritz Walter (14), Knup (72), Swerisson (78 și 80).

FC Saarbrüchen — Bayern München 1-1 (1-0). Kristl (27), respectiv, Kreuzer (52).

Borussia Dortmund — Hamburger SV 3-1 (0-0). Rummenigge (65), Povlsen (71) și Chapuisat (77), respectiv, Spörl (33).

Bayer Leverkusen — FC Kaiserslautern 2-0 (1-0). Kirsten (10) și Radschuweit (75).

FC Nürnberg — Eintracht Frankfurt 1-2 (1-2). Olivares (26), respectiv, Uwe Bein (22 și 27).

Werder Bremen — FC Köln 2-0 (1-0). Beiersdorfer (18 și 68).

MARIUS PERA

Premier League

Norwich City	12	9	2	2	22-20	26
Blackburn Rovers	11	7	3	1	24- 9	24
Coventry City	12	6	4	2	15-11	22
Q.P.R. London	12	5	5	2	18-12	20
Manchester Utd.	12	5	5	2	14-10	20
Arsenal London	12	6	2	4	15-12	20
Aston Villa	11	5	4	2	20-14	19
Leeds Utd.	12	4	5	3	22-19	17
Middlesborough Utd.	11	4	4	3	21-16	16
Ipswich Town	12	3	7	2	17-16	16
Chelsea London	12	4	4	4	16-15	16
Sheffield Wednesday	12	4	3	5	15-16	15
Oldham Athletic	12	3	5	4	20-21	14
Manchester City	12	3	4	5	13-13	13
Everton Liverpool	12	3	4	5	11-14	13
F.C. Liverpool	12	3	4	5	16-20	13
Sheffield Utd	12	3	3	6	12-18	12
Southampton	12	2	5	5	11-16	11
Tottenham Hotspur	12	2	5	5	11-21	11
Wimbledon	12	2	4	6	16-20	10
Crystal Palace	12	1	7	4	15-19	10
Nott'm Forest	11	1	3	7	10-22	6

Bundesliga

Bayern München	9	9	3	0	20- 7	15
Bayer Leverkusen	10	5	4	1	23- 8	14
Eintracht Frankfurt	9	5	4	0	18- 8	14
Borussia Dortmund	10	6	1	3	17-12	13
VfB Stuttgart	10	5	3	2	17-14	13
Karlsruher SC	10	5	2	3	21-17	12
Werder Bremen	10	4	4	2	14-13	12
FC Kaiserslautern	10	4	1	5	11-11	9
Schalke 04	10	3	3	4	13-16	9
FC Nürnberg	10	3	3	4	7-10	9
1. FC Saarbrücken	10	2	5	3	12-16	9
FC Dynamo Dresden	10	3	3	4	12-17	9
Borussia M-gladbach	10	2	4	4	15-19	8
Hamburger SV	10	1	5	4	10-16	7
Wattenscheid 09	10	2	3	4	17-24	7
Bayer Uerdingen	10	2	3	4	12-19	7
VfL Bochum	10	1	4	5	11-14	6
1. FC Köln	10	2	1	7	11-20	5

Primera Division

Coruna	7	6	0	1	14- 7	12
Atletico Madrid	7	4	2	1	15-10	10
Ath Bilbao	7	5	0	2	12- 7	10
Real Madrid	7	4	1	2	14- 5	9
Barça	7	3	3	1	15- 9	9
Zaragoza	7	3	3	1	7- 5	9
Valencia	7	3	3	1	7- 6	9
Sevilla	7	3	2	2	12-10	8
Gijon	7	2	4	1	7- 5	8
Celta	7	2	3	2	3- 4	7
Oviedo	7	2	2	3	7- 9	6
Cadiz	7	1	4	2	7- 9	6
Rayo	7	1	4	2	8-10	6
Tenerife	7	2	1	4	10-10	5
Osasuna	7	1	3	3	10-10	5
Español	7	1	3	3	9-12	5
Albacete	7	2	1	4	12-15	5
Sociedad	7	2	0	5	6-12	4
Burgos	7	2	0	5	7-17	4
Logroñes	7	1	1	5	3-13	3

CALCIO Serie A

Milan	5	5	0	0	20-10	10
Torino	6	2	4	0	11- 5	8
Sampdoria	5	3	2	0	12- 8	8
Juventus	6	2	4	0	10- 6	8
Fiorentina	6	2	3	1	17-13	7
Brescia	6	2	3	1	5-13	7
Inter	6	3	1	2	10-10	7
Roma	6	2	2	2	8- 5	6
Udinese	6	3	0	3	11- 9	6
Lazio	6	1	4	1	15-14	6
Parma	6	3	0	3	11-11	6
Genoa	6	0	6	0	10-10	6
Atalanta	6	2	1	3	5- 9	5
Napoli	6	1	2	3	8-10	4
Cagliari	6	1	2	3	4- 8	4
Pescara	6	1	1	4	9-15	3
Foggia	6	1	1	4	7-14	3
Ancona	6	0	2	4	9-22	2

CALCIO Serie B

Cremonese	7	6	0	1	17- 6	12
Ascoli	7	5	1	1	14- 3	11
Reggiana	7	4	3	0	10- 1	11
Bari	7	4	2	1	12- 7	10
Venezia	7	3	3	1	9- 4	9
Cosenza	7	2	5	0	7- 3	9
Pisa	7	3	3	1	3- 2	9
Cesena	7	3	2	2	11- 8	8
Verona	7	3	2	2	6- 6	8
Lecce	7	3	2	2	7-10	8
Bologna	7	2	3	2	7- 9	7
Padova	7	2	2	3	10-12	6
Modena	7	2	2	3	5-10	6
Piacenza	7	1	3	3	6- 7	5
Monza	7	1	3	3	3- 8	5
Lucchese	7	0	4	3	4- 8	4
Spal	7	0	4	3	4- 9	4
Andria	7	0	3	4	7-12	3
Ternana	7	0	3	4	4-12	3
Taranto	7	0	2	5	2-11	2

O SĂPTĂMÎNĂ DE FOTBAL ROMÂNESC

■ După demiterea lui Fl. Halagian și demisia lui V. Hizo, antrenor principal la Dinamo a fost numit Al. Moldovan.

■ La U. Craiova se perpetuează starea conflictuală : vicepreședintele Marcel Iancu a solicitat un concediu neplătit, pînă la finele anului, în urma neînțelegerilor cu președintele Corneliu Stroe.

■ Predoi (Univ. Craiova) a primit acceptul clubului său, de a se pregăti cu Electroputere, profilîndu-se un schimb cu Biță.

■ La Liege, în C.E. de tineret : Belgia — România 1-0 (0-0), Crasson (90). Printre remarcați Csik (Poli) și Potocianu (CSMR), ultimul înlocuit, ca urmare a unei accidentări serioase (fractură de claviculă) în min. 43.

■ Univ. Craiova a fost amendată cu 3.000 franci elvețieni pentru jocul incorect al echipei în cele două manșe cu Sigma Olomouc (în total, 1 cartonaș roșu și 7 galbene). Eliminat în partida retur, Zamfir a fost suspendat pentru 3 meciuri, iar Stîngă nu va juca următoarea partidă „europeană" a craiovenilor, pentru cumul de 2 „galbene".

■ În grupa a 4-a a preliminariilor C.M. la Bruxelles : Belgia — România 1-0 (1-0). Smidts (26) România : Stelea — Belodedici — D. Petrescu, Mihali, Selymessi — Sabău, Hagi, Lupescu, D. Munteanu, I. Dumitrescu (79 — Badea) — Lăcătuș.

■ Ștefan Coidum este noul antrenor de la F.C. Bihor.

■ Arbitrul Adrian Porumboiu a suferit un accident de automobil, de pe urma căruia s-a ales cu leziuni la cap și picioare, care îl fac indisponibil pentru [illegible]0 zile.

■ Costel Lazăr (F.C. Ploiești) a fost cedat în Israel, lui Hapoel Tel Aviv, pînă la 1 iulie 1993.

Urechea ciulita

Un suporter al FZB-ului, după ce portarul oaspeților degajase o minge, la întîmplare, care a căzut pe acoperișul vechiului vestiar : „Vezi, bă, că țigla e 200 de lei, bucata. Mai bine ai lăsa mingea aia să intre în țecăr.

Un apropiat al conducerii Laminorului Nădrag (acum se cheamă „Vesta" și ne aduce aminte de soba bunicii) : „Voi ăștia, de la «Vest Sport», sînteți singurii care vă țineți, dreaptă coloana. Vedeți să nu vă loviți de ceva".

GEORGEVICI (în tribună, la Gloria) : „Cît am fost antrenor secund la C.S.M.R., am luat 4 puncte ! Fără mine nu s-a mai realizat nimic.

VICTOR ROȘCA (antrenor la Gloria, după meciul cu F.C. Maramureș) : „Băieții mei s-au adaptat repede la gîndul că Marcă nu mai le este coechipier".

HARDMUTH LANG (antrenorul secund de la F.C. Maramureș : „Citind declarația lui «Dembo» din „Sport Vest", referitor la meciul nostru cu CFR Timișoara, am rămas stupefiat de afirmațiile făcute de cel pe care-l consideram întruchiparea onestității. Am învins pe merit, la diferență confortabilă, o echipă de nerecunoscut. Poate doar penalty-ul să fi fost acordat cu ușurință. Sper că atît cele spuse de Dembo (născut în apropierea noastră la Cîmpulung pe Tisa) cît și confundarea cu meciul Gloria — CFR să fie greșeli de... tipar !"

BUGGS BUNNY

GOAL — TROTTER

☆ Noul director general la Juventus Torino este Fiorenzo Pelizzola, venit de la Direcția Financiară a concernului Fiat, în locul lui Enrico Bendoni, care a trecut pe aceeași funcție la Lazio.

☆ Martin Vazquez, din nou la Real Madrid, după doar două luni de stagiu la Olympique Marseille, venind de la Torino.

☆ În preliminariile C.M., mari surprize :

GRUPA 1 — Cagliari : Italia — Elveția 2-2 (0-2). Baggio (84) Eranio (90) — Ohral (18), Chapuisat (21). La italieni, din „trupa veche" au jucat doar Donadoni, Vialli și Baggio.

— Glasgow : Scoția — Portugalia 0-0.

GRUPA 2 : — Rotterdam : Olanda — Polonia 2-2 (1-2). Van Vossen (43, 46) — Kosecki (18), Kowalczyk (20). Nu a jucat Gullit, care s-a retras de la reprezentativa olandeză.

— Londra : Anglia — Norvegia 1-1 (0-0). Platt (55) — Rekdal (76). A jucat și Gascoigne.

GRUPA 3 : — Copenhaga : Danemarca — Irlanda 0-0.

— Belfast : Irlanda de Nord — Spania 0-0.

GRUPA 4 : — Limasol : Cipru — Țara Galilor 0-1 (0-0). Hughes (51).

GRUPA 5 : — Moscova : Rusia — Islanda 1-0. Yuran (66).

GRUPA 6 : — Paris : Franța — Austria 2-0 (1-0). Papin (3), Cantona (77).

☆ Amical la Dresda, cu prilejul retragerii lui Rudy Völler de la „națională" germană : Germania — Mexic 1-1 (0-0). Völler (58) — Hermosillo (72).

• POVEȘTI ENGLEZEȘTI •

Citind raportul meciului de la 18 august din etapa a II-a dintre Tottenham și Coventry întocmit de arbitrul Dermott Gallacher care precizează că Gordon Durie a încercat eliminarea din joc a lui Andy Pearce (Coventry) dînd impresia că a fost lovit intenționat cu capul de acesta și simulînd accidentarea, cei trei jurați ai Comisiei de Disciplină a Footbal Association l-au acuzat pe scoțianul lui Tottenham de purtare neprofesională și l-au suspendat pentru 3 meciuri din Ligă, începînd cu 2 noiembrie. Așa cum aprecia și președintele executiv al PFA, Gordon Taylor, Durie, care este obligat să plătească și costul audierilor de la sediul F.A. din Lancaster Gate, va face un apel împotriva deciziei comisiei care i-a stricat reputația : „Eu, clubul și PFA sîntem deciși să mergem pînă la capăt și dacă e nevoie să apelăm la soluția extremă : procesul" deoarece „arbitrul spune că nu a existat o ciocnire între mine și Pearce dar înregistrarea video arată clar că acesta m-a lovit cu capul în plină figură". Acest caz unic în istoria fotbalului englez va avea pereche scandalul în care este implicat Vinny Jones (Wimbledon), ambele fiind pe tapet.

• Kevin Keegan și băieții lui de la Newcastlle Utd. continuă seria succeselor consecutive : 11 în primele 11 etape ale noului sezon din Liga a II-a Ultima ispravă : 2-1 în marele derby din nord de la Roker Park din Sunderland, acolo unde n-au mai cîștigat de 36 ani ! Recordul absolut de 13 victorii consecutive deținut de Reading (D 4) stă să cadă ?

ZIG-ZAG

Martin Vazquez se întoarce

Scurtul spectacol oferit de Rafael Martin Vazquez la campioana Franței — Olympique Marseille — tocmai s-a sfîrșit. Jucătorul spaniol, care în cursul lunii august a fost transferat de la AC Torino contra impresionantei sume de 50 milioane șilingi austrieci (aproximativ 7 milioane DM), s-a întors la clubul său „de bază" Real Madrid. La Marsilia au fost infirmate zvonurile, conform cărora transferul lui Vasquez ar fi în legătură cu problemele coordonatorului de joc al Real-ului, croatul Robert Prosinecki.

Batistuta rămîne la Fiorentina

Peste 7 milioane șilingi austrieci anual — cîștig net — pentru acțiuni publicitare — cu această sumă fabuloasă a reușit Fiorentina să obțină semnătura atacantului de clasă Gabriel Batistuta. Argentinianul și-a prelungit contractul care-l leagă de clubul italian pînă în anul 1997.

Golgeterul Campionatului Sud-American din 1991 (cu 6 reușite) s-a transferat anul trecut la Fiorentina, venind de la Boca Juniors Buenos Aires. În actualul sezon, Batistuta (în vîrstă de numai 23 de ani) a înscris 4 goluri.

„Vreau să cîștig cu Fiorentina campionatul italian și o cupă europeană" — a trîmbițat zgomotos Batistuta, care se bucură deja pentru meciurile naționalei argentiniene, în care va evolua alături de Maradona.

Campionatul italian la ora bilanțului financiar

Acum, prima ligă a campionatului italian este în plină desfășurare, mai-marii fotbalului italian au făcut publice sumele complete cheltuite pentru perfectarea transferurilor efectuate. În total s-au cheltuit în această vară 520 miliarde lire (!) — 680 milioane mărci germane. Dacă adăugăm și cele 400 milioane DM — la cît se ridică salariul celor transferați — se observă, că „mișcările" de jucători în cel mai puternic și scump campionat din lume se ridică la peste 1 miliard DM ! ! !

Silvio Berlusconi, președintele lui AC Milan, este convins, că „investițiile" efectuate vor da roade. Sponsorul campioanei a stabilit cu 108 milioane mărci un nou record. Deoarece sumele încasate în urma vînzării unor jucători de către Milan se ridică la numai 12 milioane mărci, rezultă că deficitul clubului italian — în urma perfectării transferurilor — se ridică la 96 milioane DM.

Președintele lui AC Milan a primit, alături de boss-ul Fiat-ului și al lui Juventus Torino — Gianni Agnelli — concurență în persoana lui Sergio Cragnotti, noul președinte al romanilor de la Lazio. Cragnotti a investit în clubul său 84 milioane mărci. Oricum, Berlusconi se poate mîndri că îl are în echipă pe jucătorul cel mai bine plătit : Gianluca Lentini, transferat la Milano de la AC Torino. Lentini are un salar net de 5,37 milioane mărci pe an. În cazul în care Milan ar realiza „tripla" campionat-cupă-Cupa Campionilor, fiecare jucător (deci și Lentini) ar mai trece 1,4 milioane mărci în propriul cont.

Nou-promovata Ancona a cheltuit 6,7 milioane pentru achiziționarea unor jucători — bani aruncați pe geam, deoarece Ancona este deținătoarea „lanternei roșii". Foggia a realizat un excedent de 15 milioane mărci, deoarece a vîndut pe cel mai valoroși jucători — cel mai ieftin fotbalist vîndut de clubul lui Dan Petrescu a fost Blaz Slikovic, achiziționat de Pescara contra sumei de 400.000 DM.

33 de „stranieri" au fost legitimați înaintea începerii sezonului ; cu el numărul legionarilor din campionatul italian se ridică la 74 — dacă îi luăm în calcul și pe Blanc, Dunga, Bianchezi și Latorre, jucători care încă sînt legați de cluburile italiene, dar sînt în căutare de noi locuri de muncă.

Dificultăți financiare pentru Manchester United

Din punct de vedere financiar, eliminarea clubului englez în chiar primul tur al Cupei UEFA este un dezastru. Eliminarea a venit tocmai acum, cînd clubul de pe „Old Trafford" se confruntă cu o serie de dificultăți. După noile cerințe din „Premier League", capacitatea stadionului lui Manchester United a fost redusă de la 45.000 la 43.000 de locuri. Aceasta înseamnă un minus de 2000 de spectatori la fiecare meci disputat acasă. La aceasta se mai adaugă o sensibilă creștere a prețului unui tichet de loc : un bilet costă în prezent 14 lire (280 șilingi austrieci), față de numai 9 lire (180 șilingi) cît a costat pînă nu demult.

Chiar și cei mai înfocați susținători ai echipei care a cîștigat în anul 1991 Cupa Cupelor sînt contrariați de această hotărîre. Urmarea : scăderea acțiunilor „United" care se puteau cumpăra cu 385 pence bucata, actualmente pot fi achiziționate contra sumei de 270 pence bucata.

O soluție pentru ieșirea din acest dezastru financiar îl poate oferi reamenajarea stadionului, dîndu-i în viitor o notă de lux à la Wembley. Începînd cu sezonul 1933/94 „Old Trafford" va găzdui 150 loje VIP. Prețul lor : 350.000 șilingi pentru un sezon.

MARIUS PERA

ZIG-ZAG

Publicație a S.C. „CENTAUR" S.R.L.
Editată de S.C. „TIMIȘOARA" S.A.
Tiparul executat la S.C. „HELICON" BANAT S.A.

COLECTIVUL DE REDACȚIE : Marcel Tolcea — redactor șef, Ioan Dorin Voinea — redactor șef adjunct, Duki Popovici — secretar general de redacție Radu Suciu — șef departament fotbal, Nick Lengher — tehnoredactor, Adrian Schindarli Ovidiu Păcurariu, Lucian Gheorghiu — reporter special.
COLABORATORI PERMANENȚI : Ștefan Marton, C-tin Grigore, Petru Fuchs, Dan Bârcă Grama, Marius Dan, Vlad Sinițeanu, Ionel Sere, Sandu Ususan, Ghiță Ochișor, Marius Duvlea, Marian Popovici, Marius Dura, Florin Roman.
FOTOREPORTERI : Petru Fuchs, Dragan Vuin, Dan Buruleanu
ECHIPA TEHNICA : Mi... Gui și Tiberiu Lazăr — lynotip ; Nicu Berechet și Călin Pascaru — paginație.
ADMINISTRATOR : Cristian Simedrea.
Corespondența se primește la C.P. 111, oficiul Poștal nr. 1 Timișoara.

NICOLAE SECOȘAN – PREȘEDINTE LA „POLI”

SPORT Vest

Anul II ● Nr. 43 (47) ● 27 oct. — 2 nov. 1992
Apare marți ● 8 pag. 20 lei ●
Publicația se difuzează în județele Arad, Bihor, Caraș-Severin, Hunedoara, Alba, Timiș

Vocea Porumbelului Spion

(nu iese fum fără zvon și nici-un transfer la Poli)

● Consens la Poli. Lotul trebule improspătat. Dar nu cu Mitriță, al cărui ultim preț telefonic a fost — cu tot cu peșcheșul lui —, vorba lui Hemingway, 50 de bătrîne (verzi bineînțeles), ci cu tineri talentați de primprejur, a căror valoare să poată fi suportată... de borseta violetă. S-a introdus în schemă și un nou post, spion principal pe care l-a ocupat prin cumul de funcții, Ghiță Chimluc. Și Ghiță a pornit la treabă. Inspirat probabil de rubrica noastră Goal-Trotter, a efectuat săptămîna trecută o serie de raiduri, realizabile doar de flying-reporterul nostru Lucian Gheorghiu. Prima acțiune a efectuat-o, miercuri la Arad, să-l vadă pe Dan Boloș. N-a avut ce vedea. Astra și Motorul au jucat pe pace. Sîmbătă, Ghiță al nostru a trecut munții împreună cu Viorel Vișan să-l vadă pe Prodan de la Satu Mare în meciul de la Severin. Dar din nou ghinion. Acesta s-a accidentat după vreo 20 minute. Ghinionul mare de fapt e că Prodan s-a întîlnit deja la București cu Vasile Ianul care i-a și strecurat ceva verzi, așa de cheltuială și ca să-l țină minte. Nu s-a astîmpărat Ghiță nici duminică. S-a dus, neobservat, împreună cu Jackie, la UMT. Să trateze cu Heciko de la Carei. Cînd colo, al treilea ghinion. Heciko nu-i de la Carei, îi de la Baia Mare. De două săptămîni. Dacă Ghiță consulta Agentura, știa. Dar nici așa nu-i păcat, pentru că a văzut come-back-ul lui Șunda. ● Așa că noutățile din curtea Politehnicii sînt deocamdată Sorin Sîrb (Auto F.Z.B.), Aslău (CFR Arad) care tocmai a făcut armata la fotbal la Lipova și noutatea de două luni : Mita (fotbalistul, nu xeroxul clubului). ● Vine Csik pleacă Csik ?! Că Tibi pleacă de la întîi la Steaua, e clar. Dar csikă vine Levente de la Satu Mare...

ION GOLUMBU

P.S. : După cum spuneam, Varga nu-și mai vede bițicla. Dar avem un alt client (comerciant) la vestiarul lui Poli. Vio Vișan își vinde Lada. Prețul se poate afla zilnic între orele de antrenament.

UN MECI DE NEUITAT !

C.S.M. Reșița — Progresul București 4-0 (2-0)

După zece etape, Szijj nimerește, din nou, plasa

(În pag. a 2-a)

NUMAI ÎN VEST SPORT PUTEȚI CITI:

● U.T.A. bulversează mitul hunedorean ●

● Lucian Gheorghiu tête à tête cu TAPIE... ●

● ...I. D. Voinea față-n față cu JACKIE ●

● Arbitrii — fără mamă, fără tată ●

● INTERVIU PROMIS ●

SORIN VLAICU

Varga sparge seria insucceselor

Poli Timișoara — Oțelul Galați 1-0 (1-0)

Duminică, ora 14, stadion „Politehnica“, teren bun, timp frumos, spectatori 2.000.

Arbitri : George Ionescu, Adrian Stoica și Paraschiv Seceleanu (toți din București).

Cartonașe galbene : Roșu, Ragea, Tănase.

„POLI“ : Almășan, Varga, Crăciun, Andreaș, Stoicov, Roșu, Bărbosu, Rosenblum (min. 67, Băban), China, Cuc, Ulești.

OȚELUL : Călugăru, G. Popescu, Bedreagă (min. 46, Cornea), Budacă, Tofan, Ștefan, Tănase, Maleș, Cașuba, Ragea (min. 72, Băncilă), Agalliu.

Înaintea partidei, cei doi antrenori au fost confruntați cu o serie de indisponibilități. De la „Poli“ nu puteau fi folosiți Bătrînu, Octavian Popescu, Gligorovici și Csik. În aceste condiții, pe banca de rezerve a „violeților“ au luat loc numai trei jucători. Aurel Ticleanu nu a putut să-l folosească pe Kokallari și Marcadonatu — indisponibili — și pe Chebac (suspendat), în schimb a reintrat Tănase.

De la începutul partidei s-a putut observa marcajul efectuat de liniile defensive ale gălățenilor. În aceste condiții la „Poli“ s-a simțit și mai acut absența unui coordonator, jocul la întîmplare al studenților datorîndu-se în mare parte lipsei acestuia.

În urmă cu cîteva luni, prof. Ion V. Ionescu afirma că „nu se poate cînta Rigoletto cu un taraf“. Între timp a trecut și „valul Real“, însă echipa a rămas, în linii mari, aceeași. Este greu de crezut în aceste condiții că actuala conducere tehnică poate reedita evoluția peste așteptări din returul ultimei ediții de campionat, cînd „Poli“ a terminat campionatul pe un loc care i-a asigurat participarea la o cupă europeană și a pierdut „la mustață“ Cupa României.

Revenind la jocul de duminică se poate aprecia că lui Cuc nu-i „merge“ jocul pe spații mici. Cu toate acestea, cel ce avea să devină un adevărat campion al ratărilor, a reușit o frumoasă lovitură cu capul, balonul trecînd puțin pe lîngă poarta gălățenilor (min. 9).

MARIUS PERA

(Continuare în pag. a 2-a)

Fotbal Liga Nationala

UN MECI DE NEUITAT !

(Urmare din pag. 1)

Duminică, ora 15, stadion Valea Domanului, teren bun, timp frumos dar răcoros datorită dealurilor dimprejur care au „ascuns" soarele, spectatori 4.000.

Arbitri : Constantin Gheorghe (Suceava) — Gheorghe Biziniche (Ploiești) Ion Negoescu (Tîrgoviște).

Observator : Iordan Angelescu (București).

Cartonașe galbene : Ursu, Sandu.

CSMR : POPA — Uțiu — LUPU (cpt.), Sandu R. — CALOFIR, Cepoi (Bülle II, 71) IANU, PUȘCAȘ, MARCA — Szijj (Mărgineanțu 75), PETRESCU.

PROGRESUL : Adam — Călin G. (Ene 60) — Ciobotariu, Mirea, C. — ATOMULESEI, Ursu E., Popescu Marian, STOICA MIHAI (cpt.), (Popescu Eugen 73), Dumitru G. — STRIZU, CÎRSTEA FL.

Au marcat : MIREA (min. 12 — autogol) care s-a interpus nefericit pe traiectoria mingii venite după cornerul lui Pușcaș și deviată cu capul de Petrescu ; PETRESCU (min. 25), din careul mic, fructificînd pasa lui Calofir, după o excelentă recuperare făcută de Marcă ; PUȘCAȘ (min. 61) cu un șut din careul de 16 m, lateral după o pătrundere frontală a lui Cepoi ; SZIJJ (min. 67) care a profitat de luftul lui Popescu Marian, șutînd la colțul lung pe sub portarul Adam.

JUCĂTORUL MECIULUI : IANU.

După multă vreme, chiar foarte multă vreme, am văzut la Reșița tribune inundate de fețe fericite, aduse chiar în transă de evoluția de excepție a fotbaliștilor reșițeni care au surclăsat pe „bancarii progresiști" după un meci pe care pot să-l aseamăn doar cu acel CSMR — Dinamo 4-1, de pe vremea lui Dudu și Lucescu. Rar ne-a fost dat să vedem atîta fotbal, atîtea faze apropiate cînd de extaz, cînd de agonie, funcție de cel ce era în posesia mingii. Neavînd ce pierde, luînd-o de la zero, echipa profesorului Dan Firițeanu s-a pregătit ca niciodată și iată că, dacă la Bacău Dumnezeu a fost moldovean, duminică șansa a surîs puțin și reșițenilor, ei primind astfel și răsplata orelor de muncă fără rabat, a celor minimum două antrenamente zilnice la care au fost supuși de „durul" lor profesor. Și dacă mai punem că cel mai bun jucător al gazdelor, Potocianu s-a accidentat în Belgia, fiind indisponibil tot turul, iar Marcă a jucat cu infiltrații fiind „găurit" în picior de un coechipier la antrenament, credem că am spun totul despre „pesimismul notoriu", al lui Firițeanu exprimat la conferința de presă dinainte de meci. Atunci antrenorul reșițean i-a replicat lui V. Simionaș că îl înțelege că a venit ca și Remus Vlad, de la Cluj, să ia două puncte, că așa se întîmplă întotdeauna cînd o vietate grav rănită este devorată de toate păsările de pradă. Și totuși CSMR-ul a renăscut precum pasărea Phoenix, ajutată, sincer să fim și de o mică șansă atunci cînd Marian Popescu a trimis pe lîngă poartă mingea respinsă de Popa la penalty-ul executat de Călin, sau cînd în primele minute ale reprizei secunde Cîrstea și Strizu au trecut de puțin pe lîngă gol. Să nu uităm însă că și bucureștenii au beneficiat de „darurile Fortunei" la cele două bare „pline", stînga și dreapta, ce s-au opus șuturilor lui Petrescu (49) și Pușcaș (88), cît despre ratările de la 5-7-9 metri ale lui Pușcaș, Petrescu, Mărgineanțu, dar mai ales Szijj, ce să mai vorbim, dacă la finele meciului scorul era de 9-0 nu s-ar fi mirat decît progresiștii ...

Putea fi și 9-0, dar și 1-3 ... Mingea e rotundă și de aceea iubim fotbalul, unii cu atîta disperare.

Și ar fi mare păcat ca nici acum (vezi intenția retragerii ajutorului din partea sindicatului UCMR) să nu se sprijine fotbalul reșițean, cu toate forțele. Meciul, de acasă, cu Dinamo se apropie ...

DECLARAȚII DUPĂ MECI

DAN FIRIȚEANU : (antrenor CSMR) : **„Cîștigul mare este clarificarea atitudinii jucătorilor față de joc și performanță".**

VASILE SIMIONAȘ (antrenor Progresul) : **„Nu-mi vine să cred că am putut rata 5 ocazii de gol, din care 3 antologice. Scorul este nedrept față de prestația jucătorilor mei. Am „reușit" să ratăm 3 penalty-uri în trei etape".**

IORDAN ANGELESCU : (observator) : **„Am asistat la unul dintre cele mai frumoase meciuri de Divizie Națională !"**

CORNEL PARASCHIVESCU (președintele clubului Progresul) : **„Cît era scorul dacă Adam n-ar mai fi salvat încă vreo 3-4 ocazii de gol ale gazdelor ?".**

PETRU FUCHS

Celelalte rezultate : Sportul Studențesc — F.C. Ploiești 4-2 ; Electroputere — F.C. Selena 2-1 ; Dinamo — U. Cluj 3-0 ; Dacia Unirea Brăila — Steaua 1-3 ; Gloria — Universitatea 2-0 ; F.C. Farul — F.C. Brașov 3-0 ; F.C. Inter — Rapid 1-0.

CLASAMENT

Steaua	11	9	1	1	34- 6	19	+9
Dinamo	11	8	2	1	25- 7	18	+6
Gloria	11	6	3	2	15- 7	15	+3
Rapid	11	5	4	2	16- 9	14	+4
Universitatea	11	5	3	3	21-12	13	+3
F.C. Inter	11	5	3	3	16-16	13	+1
Sportul Stud.	11	4	4	3	18-16	12	0
Electroputere	11	5	2	4	10- 9	12	0
U. Cluj	11	5	1	5	11-12	11	+1
Poli	11	3	5	3	11-19	11	—1
Oțelul	11	3	4	4	8-14	10	0
F.C. Farul	11	3	3	5	16-20	9	—3
Dacia Unirea	11	2	4	5	11-14	8	—4
F.C. Brașov	11	3	2	6	8-14	8	—2
Progresul	11	2	4	5	11-18	8	—2
F.C. Ploiești	11	3	1	7	15-18	7	—3
C.S.M. Reșița	11	2	2	7	10-27	6	—6
F.C. Selena	11	1	2	8	4-22	4	—6

Varga sparge seria insuccesselor

(Urmare din pag. 1)

Abia în minutul 32 spectatorii prezenți în număr destul de redus au putut aplauda golul semnat de omniprezentul Titi Varga. **După o combinație reușită între China și Cuc, tînărul vîrf timișorean a trimis ușor înapoi către căpitanul „violeților", șutul acestuia fiind deviat de un picior gălățean.**

După această reușită acțiunile studenților s-au legat mai bine. Peste numai trei minute Varga îl găsește cu o centrare pe Uleșan, lăsat nesupravegheat la 6-7 m de poarta lui Călugăru. Din păcate pentru timișoreni, reluarea lui Uleșan a fost defectuoasă, trecînd peste bară.

Cu trei minute înainte de finalul primei reprize, Varga îl pune la încercare pe Călugăru, dar goalkeeper-ul gălățean rezolvă cu brio.

Ceva mai vioaie a fost repriza a doua. Viteza jocului a crescut, însă inexactitățile din prima repriză au rămas.

Același inepuizabil Varga a fost la originea unei reușite faze de atac a timișorenilor. Căpitanul „violeților" a centrat pe jos în careu, dar Roșu venit din spate a tras mult peste. Odată cu intrarea lui Baban — reîntors la echipă — atacurile studenților au fost ceva mai incisive. În acest context se poate menționa șutul lui Stoicov (min. 67) și voleul lui Roșu (min. 70, mingea trecînd peste transversală). Tot în această perioadă Cuc nu ajunge, incredibil, la o centrare a lui Varga.

În această repriză gălățenii nu au expediat decît două șuturi spre poarta lui Almășan : mai întîi Băncilă (min. 72), apoi Maleș a deviat peste poartă șutul lui Agalliu(min. 73).

Victoria timișorenilor este meritată dar susținătorii echipei fanion a Timișoarei așteaptă mai mult.

Urechea ciulita

ILIE PĂTRUICĂ (la conferința de presă de duminică dimineață) : **„Toată lumea se plînge că are necazuri, dar noi putem spune că le avem pe cele mai mari. Am ajuns pînă acolo, ca din cauza neachitării salariului la timp, bucătăreasa să intre în grevă și fotbaliștii să rămînă nemîncați".**

— Discuție în tunelul de pe stadionul Politehnica, cu două minute înaintea începerii partidei de duminică :

GEORGE IONESCU (arbitrul de centru, către Stelian Anghel) : **„Stelică, ai tăi îs pe teren, cheamă-i și pe gălățeni, că trebuie să fluier începutul !"**

STELIAN ANGHEL : **„Dacă vin peste 20 de minute, e bine ?"**

*

MIHAI JIVAN : **„Am două dorințe. UTA să învingă la Hunedoara și partida, de săptămîna viitoare, cu Alba Iulia, să se desfășoare în spiritul fair-play-ului".**

GHEORGHE BORUGĂ : **„Prin victoria de la Hunedoara, UTA a obținut cel mai bun rezultat al ei în ultimii 10 ani !"**

„LONE" NEDELCU (exasperat de ratările, cu capul, ale lui Cuc și Uleșan) : **„Cînd jucam eu, era suficient ca Anghel să centreze, mingea nici nu ajungea încă la mine și colegii deja se îmbrățișau".**

JACKIE IONESCU : **„Cel mai bine ar fi, și cel mai corect, ca toate posturile cu răspundere de la Poli să se scoată la concurs. Chiar și cel de antrenor principal".**

CORNEL ȘIPEȚAN (Radio Timișoara) : **„Și mai bine ar fi ca posturile să fie scoase la licitație".**

AUREL ȘUNDA : **„Niciodată n-o să-mi fie clar cum ajunge Lucian Gheorghiu în atîtea locuri, în atît de scurt timp".**

BUGGS BUNNY

• FAȚĂ ÎN FAȚĂ •

După meci, la vestiar, am solicitat scurte interviuri antrenorilor celor două formații. Am abordat partida proaspăt încheiată, dar nu numai.

ION V. IONESCU :
„POLI ARE NEVOIE DE UN DOPAJ MORAL"

REP. : D-le profesor, deși a cîștigat, Poli a arătat astăzi aceeași impotență în joc, cu care ne-a obișnuit — din păcate — în această toamnă. În condițiile în care echipa joacă cu mult sub pretențiile unui oraș ca Timișoara, care au fost motivele care v-au condus la dorința de a părăsi clubul ?

I.V.I. : Nu se pune așa problema. N-am vrut să plec. Am fost doar dispus ca, prin plecarea mea, deci prin autosacrificarea mea, să asigur echipei acea mobilizare de șoc pe care o au jucătorii, la schimbarea antrenorului.

REP. : Și vi se pare normală o asemenea rotație de cadre ? !

I.V.I. : Dimpotrivă. Normal ar fi ca un club ca și Poli TI-MI-ȘOA-RA, deci nu orice club, să aibă o stabilitate care să-i asigure performanța, pe termen lung. Din păcate, se trăiește pe seama unui dopaj psiho-moral pe care antrenorii furibunzi și frenetici ...

REP. : Furibunzi și frenetici, înseamnă Costică Rădulescu, nu-i așa ? !

I.V.I. : Nu e vorba numai de Costică. Este și Cîrțu, sînt și eu, și Halagian ... Prin ășția, echipele au fost învățate să trăiască.

REP. : Deobicei, în asemenea cazuri, există tot felul de presiuni.

I.V.I. : Nu. Nici vorbă de așa ceva. A fost, pur și simplu, inițiativa mea.

REP. : Așadar ați avut intenția de a demisiona, dar ați renunțat. De ce ?

I.V.I. : Pentru că mi s-a spus că părăsesc echipa la greu. Am fost acuzat de lașitate, or eu nu sînt un laș.

REP. : Și acum, d-le profesor, o întrebare rea. Știu că principala vină pentru actuala situație o au cei care nu au reușit să compenseze pierderile de jucători, din ultima vreme, prin noi transferuri. Și totuși, dumneavoastră personal, nu simțiți nici un fel de responsabilitate, pentru jocul submediocru al echipei ?

I.V.I. : Mă simt tot atît de responsabil ... ca și dumneata. Adică m-aș simți responsabil dacă n-aș fi competent. Ori eu mi-am verificat competența, în 32 de ani de meserie. Sînt vinovat că n-am putut mai mult, cu o echipă care a început campionatul trecut, cu 7, 8 debutanți. Am reușit o calificare în Cupa U.E.F.A. și una în finala Cupei României ; după care s-a simțit reculul. În esență, sînt vinovat, de fapt, pentru că am reușit într-un an, ceva ce se obținea la capătul unui ciclu de doi ani. Am mers prea repede și acum se văd consecințele.

AUREL ȚICLEANU :
„ÎL AM ÎN VEDERE ȘI PE VAN BASTEN"

REP. : Știați, probabil, că Poli trece printr-o criză. Ați venit cu gînduri mari la Timișoara ?

A.Ț. : Am venit să jucăm fotbal dar se pare că băieții s-au speriat de posibilitatea de a pleca cu un punct.

REP. : Ați reușit să închideți jocul gazdelor și ... cam atît.

A.Ț. : Am închis jocul dar, pînă la urmă, golul ni l-am dat tot noi. La sfîrșit, ne-am trezit, dar era prea tîrziu. Cornea a scăpat singur și am avut cîteva ocazii.

REP. : Apropo de Cornea, sînteți mulțumit de integrarea sa într-o echipă de liga națională ?

A.Ț. : Mai are timp să crească. Trebuie să avem răbdare cu el.

REP. : Mai aveți în vedere vreun jucător, de la U.T.A. sau de aiurea ?

A.Ț. : Eu îl am în vedere și pe Van Basten, dar, în cele din urmă, banii își spun cuvîntul.

IOAN DORIN VOINEA

Nu-i vestiaru' seif de banca

• Ce înseamnă și perseverența asta. Agentul nostru acreditat pe lîngă domnul Simcelescu a vrut să fie primul care să anunțe rocada Otiman — Bărbosu. N-a fost să fie deși domnul Boiț a mai încercat o ultimă rundă de convorbiri joi, la Bulevard. Nici n-avea cum să iasă ceva că era ziua Nașului. Și n-ai cum să faci transfer printre toasturi. Dar nu iese una, iese alta. Agentul nostru tot a avut parte de o premieră. Kocsișan a revenit la C.F.R. Săptămîna asta i se fac și actele. Rețeta de transfer o știe numai ... Doctoru.

• Apropo de transferul lui Otiman. Iată ce a înregistrat microfonul nostru secret din monologul domnului Jackie din vestiarul antrenorilor : **„Dacă Othello vine la noi, aceasta înseamnă pentru club o posibilitate de manevră în plus. Dar dacă vine Mitriță, aceasta ar fi, cu adevărat, o șansă. Pînă una, alta să vedem cum scoate conducerea, din pușculiță, 3 milioane pe an".**

• Deși îi expiră suspendarea în noiembrie, Neluțu Popa nu mai vrea să joace la Unirea Alba Iulia. **„Ce, să-mi risc eu cariera pentru escrocheriile tale"**, i-a strigat el duios, la un pahar de vorbă, „Țîntarului". Om mai trăi o lună și om mai vedea. Întrebăm și noi, ca tot agentu' : „De ce nu te-ai revoltat, tu Neluțule, atunci, într-o seară de aprilie la benzinăria de la Sîntuhalm ?!".

• E bine că n-am demontat microfonul de la Farul Constanța nici după plecarea lui nea Costică. Așa am aflat că Farul i-a plătit U.M.T.-ului 5 milioane de lei pentru Călin.

• Descoperire senzațională a agentului de la Bocșa. De cînd în vestiarul gazdelor, în locul unde și împăratul merge pe jos, a fost instalat un capac roșu, nici un jucător bocșan n-a mai fost eliminat. Propunem un capac jumate galben, jumate roșu, că atenționarea se pare că funcționează.

AGENTURA

FOTBAL • DIVIZIA B Seria a IV-a

SEMNELE REVENIRII ?

U.M.T. — Victoria Carei 2-0 (2-0)

Duminică, ora 11, stadion U.M.T., timp frumos, spectatori 500.

Arbitri: M. Stelescu — A. Sabău (ambii Tg. Jiu), M. Bălaşa.

U.M.T: Guţă — STEOP — Petrov, David (Răcelescu, 11 — Săvoiu, 80), Corban — MADA, Cirpan, MICLEA, Solomon — Trandu, RADU.

VICTORIA: M. Suta — BUMB — Scheineki, GNANDT, Csenteri — R. Suta — Curteanu (Pista, 46), PINTER — Schlacter, PANCSI, PAPP.

A marcat: RADU (4), şut în colţul lung de la 14-15 m; RADU (21), din apropiere, la o greşeală a lui Csenteri, după centrarea lui Miclea.

JUCĂTORUL MECIULUI: RADU.

• E totuşi bine că la U.M.T. s-a înţeles că trebuie făcut ceva. În ceasul al 12-lea a fost instalat noul cuplu de antrenori, Aurel Şunda — D-tru Belanov • Debutul a fost cu dreptul • Schimbare de optică şi în aşezarea echipei. Petrov a fost retras pe linia de fund, iar Miclea împins la mijloc. Au reapărut în echipă şi foştii juniori ai lui Poli, David (accidentat în debutul partidei) şi Mada. Ultimul a dat deplină satisfacţie • Gazdele au beneficiat şi de inspiraţia titularizării lui Radu care a... picurat linişte în joc, prin cele două reuşite din debutul partidei • Victoria şi-a onorat totuşi poziţia în clasament, echilibrînd, bune perioade, jocul şi creîndu-şi cîteva situaţii relativ bune. Antrenorul secund Pinter... joacă bine la cei 36 de ani ai săi • U.M.T-ul încă ratează foarte mult • Victorie timişoreană absolut meritată.

ŞTEFAN MARTON

DUPĂ UN MECI DE UZURĂ...

F.C. Aris Arad — Vulturii Lugoj 2-0 (1-0)

Duminică, ora 11, stadion Aris teren bun, timp frumos dar cu vînt, spectatori 300.

Arbitri: Gh. Avram — I. Moisescu, O. Cioabă (Turnu Severin).

Observator: I. Lăcătiş.

Cartonaşe galbene: Copaci, Ghiţă, Ilcu, Ionescu.

F.C. ARIS: Tentiş — Ştef (min. 56 Boroneanţ) — PÎRVU, Arman — BURLAN (cpt.) Plisca, RUS, VLĂTĂNESCU, Stănescu — Rad, Marco (min. 79 Novanc).

VULTURII LUGOJ: Sucilă — Oancea — Bratu, HODONEANŢU, AIOANEI — Cical (min. 70 Haţeganu), ADIL (cpt.) CRAIU, Copaci, (min. 56 Ionescu) — Ghiţă, Ilcu.

Au marcat: PLISCA (min. 42) — la o angajare în adîncime a lui Ştef; RUS (75) — în urma unei acţiuni personale, fentîndu-l pe portar şi înscriind în poarta goală.

• Cu toate că oaspeţii au înscris pe foaia de arbitraj doar doi jucători de rezervă, lăsînd impresia unei prăzi uşoare, s-au dovedit pînă la urmă un adversar incomod, cu multă răutate în joc făcîndu-le multe probleme gazdelor • Sugestivă mina de destindere a antrenorului Gavril Biro, abia după fluierul final • Gazdele au dominat cea mai mare parte a jocului, dar nu au reuşit să destrame apărarea bine grupată a oaspeţilor. Lugojenii au aplicat un marcaj strict la vîrfurile de atac arădene, dar au fost suficiente două ezitări ale apărării pe care gazdele le-au speculat la maximum. • Chiar dacă Arisul a dominat încă din start, în min. 25 Craiu a scăpat la poartă, a şutat într-un apărător, apoi a recentrat de pe linia de fund şi Copaci a înscris cu capul, gol care va fi anulat pe motiv de ofsaid la semnalizarea eronată a tuşierului O. Cioabă ?! Imediat Vlătănescu şutează în bară şi execută foarte bine o lovitură liberă, dar şi portarul Sucilă are o intervenţie spectaculoasă. • Repriza a doua a fost mai săracă în evenimente, de remarcat doar faptul că s-au semnalat multe faulturi de o parte şi de alta sancţionate de arbitrul Gh. Avram. • Dintre ocaziile ratate menţionăm pe cea a lui Adil care a şutat înşelător, dar Tentiş a reţinut, Vlătănescu, după o combinaţie frumoasă cu Stănescu, a şutat din nou în bară. • De remarcat jocul bun al tînărului Rus, de la F.C. Aris căruia totuşi îi sugerez mai multă stăpînire de sine pe teren.

OVIDIU PĂCURARIU

REPLAY

• Se fac speculaţii în legătură cu amestecul selecţionerului Cornel Dinu în demiterea lui Fl. Halagian de la cîrma lui Dinamo. Ele sînt alimentate şi de cererea adresată F.R.F.-ului de clubul dinamovist, spre a obţine asistenţă tehnică pentru „dubla" cu Olympique Marseille. Iar F.R.F. l-a recomandat pe... Dinu. În ce priveşte însă zvonul că Dinu va fi numit director tehnic la Dinamo, preşedintele F.R.F., Mircea Sandu, a declarat Gazetei Sporturilor: **„În momentul în care Cornel Dinu va solicita o asemenea funcţie, el va trebui să-şi dea demisia de la echipa naţională. Nimeni şi nimic nu-l opreşte însă să dea o mînă de ajutor celor care-l solicită. Ar fi un nonsens să n-o facă".**

Poate că, mai degrabă, Dinu merge la două capete.

• Mircea Rădulescu, ex-selecţionerul „naţionalei" şi antrenorul lui Rapid, a analizat, în „G.S.", meciul Belgia — România: **„(...) Coeziunea echipei a scăzut simţitor (...) Selymessi, căruia nu-i neg calităţile şi perspectiva, a fost marcat de eveniment. Cred de asemenea, că s-a renunţat prea uşor la Lung şi Prunea. (...) În privinţa loviturii de la 11 m, neacordată, a fost categoric o infracţiune. (...). Belgienii au avut o primă repriză în care construcţia a urmărit eliminarea adversarului, în timp ce noi am avut una care a realizat doar menţinerea mingii".**

• Despre penalty-ul neacordat de arbitrul Pairetto, Radu Urziceanu, în „Fotbal", are o altă părere: **„Omul (adică arbitrul — n.n.) a vrut să ne facă bine, cred eu, cînd mă gîndesc că în repriza întîi nu le-a dat belgienilor 2 lovituri libere în apropierea «16 m»-ului nostru (s-o fi gîndit că puteam lua gol din ele...)! Ca să nu mai spun că în minutul 60 (...) cînd Lăcătuş a tras de la cîţiva metri peste poartă, a dat dovadă de o aplaudabilă fermitate personală, ignorînd semnalizarea compatriotului său de la tuşă, dl D. Romicone, care ridicase steagul, semnalînd «ofsaidul» jucătorului nostru! ...) Eu spun că n-a fost fault în careu (...) Eu am văzut de trei ori faza, tot la TV, şi spun că, dacă ne acorda penalty, era bine, dar... nu era drept. Părerea mea!".**

Declaraţii după meciul Dinamo — Olympique:

Platini: **„Pe mine nivelul jocului m-a satisfăcut. Rezultatul este echitabil".**

Al. Moldovan: **„Mi-aş fi dorit încă o săptămînă pentru pregătirea meticuloasă a partidei. Şi aşa însă nu am jucat rău, iar şansele noastre rămîn datorită valorii echipei, a faptului că n-am primit gol şi a... norocului care poate ne va surîde nouă".**

Jean Fernandez: **„Ne-am atins scopul, după un joc foarte bun. Am produs o nouă dovadă a solidarităţii jucătorilor. Am spart bariera psihologică a celor două înfrîngeri consecutive din campionat şi, în mod normal, calificarea nu ne poate scăpa".**

MAX

REPLAY

FOTBAL • DIVIZIA B Seria a III-a

De ziua Armatei...

Arsenal Reşiţa — Electrica Fieni 4-1 (3-0)

Duminică, ora 11, stadion I.M.R., teren înmuiat de ploaie, cu bălţoace, timp frumos, dar friguros, spectatori 400.

Arbitri: I. Brănişcan (Lipova) — M. Crişan şi F. Romanescu (ambii Arad).

ARSENAL: BENGA — IACOB (cpt.) — PEREŞ, Micu, Căprariu — Tănăsie (Stan), MARINESCU, Tuică, ŞOLA — Vasiu (Stoica, 83), CIOCAN.

ELECTRICA: BANARIU — Lupoiu Arsene (CASANDRESCU), Iliescu, Dicu — Birtoiu, Vintilă, PETRE G. (cpt.) Panait (Miculescu, 73) — Toma, ENACHE.

Au marcat: CIOCAN (14), cu capul, după lovitura liberă executată de Tuică; TUICĂ (19), din apropiere, la mingea respinsă de Banariu după un şut semnat Ciocan; MARINESCU (34), dintr-o lovitură liberă „mişcată" pentru el; PETRE G. (51) din penalty acordat pentru faultul lui Benga asupra lui Enache; CIOCAN (65) cu capul din centrarea lui Pereş.

JUCĂTORUL MECIULUI: CIOCAN.

Învăţînd din ultimele două meciuri disputate, gazdele au abordat extrem de ofensiv meciul cu „electricienii" din Fieni şi cu excepţia unui contraatac al oaspeţilor lămurit de Benga au supus unui adevărat asediu poarta lui Banariu • Terenul desfundat a dezavantajat însă jucătorii „grei", aceştia (mai ales Vasiu), s-au înfundat în noroi şi astfel au ratat situaţii clare de gol chiar atunci cînd au scăpat singuri pe contraatac • Oaspeţii, cu Gh. Iordache pe post de antrenor, antrenor secund, conducător şi medic al echipei, au jucat deschis, micuţii Petre G. şi Enache creînd uneori panică în careul lui Benga, un contraatac ducînd şi la dictarea penalty-ului • Nu pot fi însă numărate marile ocazii de gol ale gazdelor din finalul meciului, Ciocan, Vasiu, Tuică şi Marinescu ratînd cel puţin încă 6 goluri oprite de .. bară (de două ori), de portar şi în ultima instanţă de noroiul din faţa porţii • Şi dacă de această dată Vasiu nu a mai căzut, dar a ratat enorm, Tănasie s-a împleticit ori de cîte ori era într-o bună situaţie de gol • Soluţia Tănasie a apărut ca urmare a „dispariţiei" coordonatorului Bană care, la întoarcerea de la Slatina din etapa intermediară, s-a supărat că a fost schimbat în minutul 35, a coborît din tren la Craiova, zicînd că nu mai vrea să joace la Arsenal...

PETRU FUCHS

SERIA A III-A

Etapa a 12-a: Gaz Metan Mediaş — Electro Curtea de Argeş 2-1; Minerul Lupeni — Şoimii Sibiu 4-0; ROVA Roşiori — F.C. Caracal 7-0; Metalurgistul Slatina — Arsenal Reşiţa 1-0; Electrica Fieni — Cimentul Fieni 1-0; Petrolul Stoina — C.S. Tîrgovişte 1-0; Metalurgistul Sadu — Minerul Mătăsari 0-0; Unirea Alexandria — A.S. Paroşeni 5-1; C.S.M. Caransebeş — Dacia Piteşti 2-1; Minerul Anina — Minerul Uricani 1-0.

Etapa a 13-a: Minerul Uricani — Gaz Metan Mediaş 3-1; Electro Curtea de Argeş — Minerul Lupeni 3-0; Şoimi Sibiu — ROVA Roşiori 1-0; F.C. Caracal — Metalurgistul Slatina 0-2; Arsenal Reşiţa — Electrica Fieni 4-1; Cimentul Fieni — Petrolul Stoina 2-1; C.S. Tîrgovişte — Metalurgistul Sadu 6-1; Minerul Mătăsari — Unirea Alexandria 5-1; A.S. Paroşeni — C.S.M. Caransebeş 3-0; Dacia Piteşti — Minerul Anina 1-0.

CLASAMENT

Stoina	13	8	1	4	24-13	17 (+ 5)
Cim. Fieni	13	7	1	5	34-22	15 (+1)
Min. Mătăsari	12	7	1	4	31-19	15 (+ 1)
Gaz Metan	13	7	1	5	25-13	15 (+ 3)
Dacia Piteşti	13	7	1	5	25-17	15 (+ 1)
Arsenal Reşiţa	13	7	1	5	28-21	15 (+ 1)
Curtea de Arg.	13	7	1	5	22-20	15 (+ 3)
Minerul Anina	13	7	1	5	19-18	15 (+ 1)
Tîrgovişte	13	7	0	6	27-14	14 (0)
Paroşeni	13	7	0	6	23-20	14 (0)
Min. Lupeni	13	7	0	6	17-25	14 (+ 2)
Min. Uricani	13	6	1	6	21-24	13 (— 1)
Alexandria	13	6	1	6	19-24	13 (+ 1)
Slatina	13	5	2	6	14-15	12 (0)
ROVA Roşiori	13	5	1	7	25-18	11 (— 1)
Şoimii Sibiu	13	5	1	7	22-25	11 (— 1)
C.S.M. C-sebeş	13	5	1	7	21-26	11 (— 3)
Sadu	13	5	1	7	17-27	11 (— 1)
Electrica Fieni	12	1	0	8	11-26	8 (— 2)
F.C. Caracal	13	1	2	10	15-53	4 (—10)

Etapa viitoare (1 noiembrie): Minerul Lupeni — Gaz Metan Mediaş; ROVA Roşiori — Electro Curtea de Argeş; Metalurgistul Slatina — Şoimii Sibiu; Electrica Fieni — F.C. Caracal; Petrolul Stoina — Arsenal Reşiţa; Metalurgistul Sadu — Cimentul Fieni; Unirea Alexandria — C.S. Tîrgovişte; C.S.M. Caransebeş — Minerul Mătăsari; Minerul Anina — A.S. Paroşeni; Dacia Piteşti — Minerul Uricani.

SERIA A IV-A

Etapa a 12-a: Vulturii Lugoj — Chimica Tîrnăveni 2-0; Minerul Cavnic — U.M.T. 2-0; Victoria Carei — Laminorul Zalău 2-0; Avîntul Reghin — Someşul Satu Mare 1-1; Astra Arad — Motorul Arad 2-1; Metalul Aiud — Electromureş 3-1; Clujana Cluj — Phoenix Baia Mare 1-2; Minerul Voievozi — Venus Lugoj 3-0; Unirea Dej — Aris Arad 2-1; Ocna Şugatag — Şoimii Lipova 2-0.

Etapa a 13-a: Electromureş — Clujana Cluj 3-0; Phoenix Baia Mare — Minerul Voievozi 4-0; Laminorul Zalău — Avîntul Reghin 3-1; Someşul Satu Mare — Astra Arad 1-0; U.M.T. — Victoria Carei 2-0; Venus Lugoj — Unirea Dej 2-1; Chimica Tîrnăveni — Minerul Cavnic 2-0; Aris Arad — Vulturii Lugoj 2-0; Motorul Arad — Ocna Şugatag 4-0; Şoimii Lipova — Metalul Aiud 5-1.

CLASAMENT

Phoenix B.M.	13	9	3	1	28-13	21 (+7)
Lamin. Zalău	13	8	2	3	30-16	18 (+4)
Unirea Dej	13	8	1	4	23-11	17 (+3)
Venus Lugoj	13	8	0	5	21-19	16 (+2)
Victoria Carei	13	6	3	4	16-10	15 (+3)
Min. Voievozi	13	7	1	5	19-14	15 (+1)
Vulturii Lugoj	13	7	1	5	21-18	15 (+3)
Electromureş	13	7	0	6	25-16	14 (0)
Aris Arad	13	7	0	6	26-18	14 (0)
Someşul S.M.	13	6	2	5	16-20	14 (0)
Motorul Arad	13	6	1	6	24-28	13 (—1)
Metalul Aiud	13	6	1	6	18-29	13 (+1)
Reghin	13	5	2	6	21-17	12 (0)
Lipova	13	5	2	6	22-21	12 (—2)
Cavnic	13	5	0	8	11-21	10 (—2)
Tîrnăveni	13	4	2	7	19-27	10 (—2)
Astra Arad	13	3	3	7	11-19	9 (—3)
U.M.T.	13	3	2	8	15-22	8 (—4)
Clujana Cluj	13	3	1	9	16-30	7 (—5)
Ocna Şugatag	13	3	1	9	11-26	7 (—5)

Etapa următoare (1 noiembrie): Venus Lugoj — Aris Arad; Unirea Dej — Phoenix Baia Mare; Minerul Voievozi Electromureş Tg. Mureş; Dermata Cluj-Napoca — Şoimii Lipova; Metalul Aiud — Motorul Arad; Victoria Ocna Şugatag — Someşul Satu Mare; Astra Arad — Laminorul Zalău; Avîntul Reghin — U.M.T.; Victoria Carei — Chimica Tîrnăveni; Minerul Cavnic — Vulturii Lugoj.

FOTBAL ● DIVIZIA A ● FOTBAL

„BĂTRÎNA DOAMNĂ" ÎNTINEREȘTE

Corvinul Hunedoara — U.T. Arad 0-1 (0-0)

Sîmbătă, ora 11, stadion Corvinul, spectatori 3.000, teren bun, timp propice pentru fotbal, ușor răcoros.

Arbitri : Ion Crăciunescu — Gheorghe Mosor și Paulian Păunescu (toți din R. Vîlcea).

Observator : Ilie Stelian (București)

Cartonașe galbene : Crăciun, Tița, Emil Marian.

CORVINUL : IONIȚĂ — Bardac, Sterean, Tîrnoveanu, (GABOR, 48), Bozga — Tetilean — Crăciun, Tița, Bordeianu (Rus, 72) — Banc, E. Marian.

U.T.A. : SINESCU — GRAD — SZELL, Gaica, TUCUDEAN, R. George — MUTICĂ, Ungur, STUPAR — MITU (Slave, 87), Tîrțău (Dronca, 81)

A marcat : MITU (46), printr-un șut imparabil din careul mic, preluînd o minge luftată de fundașul hunedorean Sterean.

JUCĂTORUL MECIULUI : MITU.

● Surpriză la Hunedoara ? Doar pentru cei care nu au fost la fața locului. Pentru cei prezenți, în nici un caz. ● Și totuși surprizele au existat. S-au ținut lanț. ● La încălzire, Petcu face întindere și va participa la joc doar în calitate... de președinte. Antrenorul jucător R. Gabor a „început" partida doar în calitate de antrenor. Pe lîngă mai vechea indisponibilitate a lui Mitrică, s-a adăugat și cea a lui Haidiner (Gurile rele spun că de fapt n-ar fi vorba de o accidentare, ci de dorința de a evolua în capitala Bănicei). ● Una peste alta, însă cea mai mare surpriză a consituit-o evoluția penibilă a gazdelor în primele 45 de minute. Hunedorenii nu au jucat nimic. Au înghesuit jocul exact pe centrul apărării arădene, pasele (majoritatea în spate, și în lateral) au fost lente, au abundat execuțiile tehnice greșite, etc. ● Practic, echipa a fost ruptă în două, mijlocul neexistînd. Dacă mai adăugăm la toate acestea și diferența de gabarit — net în favoarea oaspeților — avem un prim tablou al jocului. ● UTA observînd din start modesta prestație a gazdelor, nu s-a lăsat prea mult invitată și a trecut la cîrma jocului. Cu o apărare sigură, cu un mijloc laborios și cu Mitu în formă de zile mari, oaspeții au constituit un permanent pericol pentru poarta apărată de Ioniță. Sugestiv și raportul șuturilor la poartă după 30 de minute : 6-1 pentru UTA. ● Faptul că oaspeții nu au înscris în prima repriză, s-a datorat în primul rînd lui Ioniță, care este același mare portar ca și acum 10 ani. ● După golul lui Mitu intră în teren Gabor și jocul hunedorenilor se schimbă cu 180 de grade. În minutele 48 și 65 corviniștii s-au aflat în fața egalării, dar a fost rîndul lui Sinescu să-și arate măiestria. ● Timp de 30 de minute în partea a doua a jocului, gazdele aleargă după egalare, joacă mult mai aproape de valoarea lor, însă tabela rămîne neschimbată. ● Finalul îi găsește mai proaspeți pe arădeni, care punctează și la „impresia artistică", reușind o victorie care „complică" foarte mult situația din vîrful „piramidei" seriei a II-a a ligii secunde, UTA intrînd hotărîtă „în calculele" promovării.

LUCIAN GHEORGHIU

minutul 91

Normal, bucurie în tabăra arădeană. Pe domnul Flavius Domide l-am întrebat : **„cum explicați enorma diferență între prestația de la Brașov și cea de pe terenul liderei ?** „În ambele întîlniri ne-am propus să aducem puncte. La Brașov nu numai că nu am reușit, dar am și pierdut la scor. Aici am jucat foarte bine și am cîștigat. Și pentru mine este inexplicabilă evoluția de la Brașov. La Hunedoara, spre deosebire de jocul de acum două săptămîni, băieții s-au dăruit în joc, s-au bătut pentru fiecare minge și au respectat întocmai indicațiile primite. Dacă și la Brașov făceau la fel..."

Arădenii, ca și arbitrii (excelentă prestația lor) au părăsit stadionul în aplauzele spectatorilor. Un grup de 20-30 de suporteri fideli ai hunedorenilor au rămas însă la ușa vestiarelor pentru a cere lămuriri de la conducerea gazdelor. S-au vehiculat următoarele întrebări : „cum s-a accidentat Petcu la încălzire ?", „Este reală accidentarea ?" „De ce n-a intrat Gabor de la început ?" (Din informațiile primite am aflat că ar fi acuzat dureri la genunchi — n.n.) „A fost vînzare sau neputință ?" „Ce se întîmplă cu echipa de 4 etape ?" Din surse bine informate am aflat că, datorită internării în spital a directorului general al S.C. Siderurgica S.A., dl. Samoilescu, jucătorii nu și-au primit drepturile cuvenite după partida cu Jiul Petroșani, și că evoluțiile din ultimele 4 etape s-ar fi desfășurat sub semnul acestei stări de tensiune. Vom reveni cu amănunte din „intimitatea" lui F.C. Corvinul.

CELE MAI CĂUTATE AU FOST BARELE

Unirea Alba Iulia — Metrom Brașov 1-1 (1-1)

Sîmbătă, ora 11, stadion „Cetate", cer acoperit, teren bun, spectatori : 2000, din care 500 brașoveni.

Arbitri : Adrass Czikmantory — Zoltan Bodo, Ioan Tarcan (toți din Tîrgu Mureș).

Observator : Ion Dumitrescu (București).

Cartonașe galbene : Nichimiș, Neagu, Belean și Mircioiu.

UNIREA : Seliuc — Dobra — Șipoș, Bran, HINCU — STOICA, Corpodean, Gh. Mărginean, Timar (71, Muntean) — Nichimiș (cpt.), Mitracu.

METROM : Măsar (39, Belea) — SEITZ (cpt.) — Neagu (90, Marcas), Davidescu, Mocanu, Cazangiu — Zirima, Born, Mircioiu — STĂNEI, Zamfiriu.

Au marcat : STĂNEI (min. 16) care a reluat cu capul, peste Seliuc, o centrare primită de la Neagu ; STOICA (min. 18) printr-o foarte reușită execuție a unei lovituri libere de la colțul careului.

JUCĂTORUL MECIULUI : STOICA.

● Cu o formație cîrpită, din care — în afara celor suspendați — au mai lipsit Tămaș (ruptură musculară) și Moldovan (operație de menisc) „uniriștii" au început, totuși, bine partida, avînd, în primul sfert de oră, trei mari ocazii. ● În minutul 10, Stoica execută o lovitură liberă și Mitracu reia, de la 12 m, în transversală. Două minute mai tîrziu, Șipoș trage, din afara careului, milimetric, pe lîngă poartă ● După ce Mitracu mai ratează o ocazie clară, Stănei înscrie, pe contraatac și împotriva cursului jocului. Gazdelor li se înmoaie picioarele. ● În min. 17, putea fi 2-0. La o „bîlbîială", în careul albaiulian, Stănei putea aduce brașovenilor victoria ● La 5 min. după reluare, Stoica îl angajează pe Corpodean, dar acesta se încurcă în minge și ratează copilărește. Același Corpodean șutează, în bară, din colțul careului de 16, în minutul 61. ● Oaspeții au și ei o mare ocazie de victorie, în min. 65, cînd Stănei centrează iar Davidescu rela cu capul, dar mingea mușcă bara. ● Pînă spre sfîrșit, gazdele presează steril, fără a mai periclita poarta brașoveană — excepție făcînd doar faza din min. 91, cînd Hincu a luftat, la 16 m de poartă. ● Deși au fost unele întreruperi, arbitrul a prelungit — în mod nejustificat — meciul, cu ȘAPTE minute. DOAR, DOAR...

FLORIN ROMAN

Celelalte rezultate: I.C.I.M. Brașov — F.C. Maramureș 1-0 ; C.F.R. Cluj — F.C. Oradea 1-1 ; Drobeta Tr. Severin — Olimpia Satu Mare 3-0 ; Jiul Craiova — Gloria Reșița 1-0 ; Metalurg. Cugir —! Tractorul Brașov 2-0 ; Armătura Zalău — Jiul Petroșani 1-0.

CLASAMENT

Corvinul	11	6	2	3	24-12	14	+2
Jiul Petroșani	11	6	2	3	18-12	14	+4
I.C.I.M. Brașov	11	6	1	4	21-13	13	+1
U.T. Arad	11	6	1	4	17-17	13	+3
Metalul Bocșa	11	6	0	5	21-18	12	0
Drobeta Tr. S.	11	5	2	4	14-11	12	0
Metrom Bv.	11	4	4	3	11- 9	12	+2
Armătura Zalău	11	6	0	5	17-18	12	0
Jiul Craiova	11	6	0	5	16-18	12	0
F.C. Maramureș	11	5	1	5	21-12	11	+1
Gloria Reșița	11	5	1	5	13-11	11	+1
Unirea A.I.	11	5	1	5	14-15	11	—1
Metalurg. Cugir	11	4	2	5	18-30	10	—2
Tractorul Bv.	11	3	3	5	13-15	9	—1
F.C. Oradea	11	3	3	5	8-12	9	—1
C.F.R.	11	4	1	6	13-22	9	—1
Olimpia S.M.	11	3	1	7	18-20	7	—3
C.F.R. Cluj	11	3	1	7	15-27	7	—5

Etapa viitoare (sîmbătă, 31 octombrie) : Olimpia Satu Mare — C.F.R. Cluj-Napoca ; U.T.A. — Unirea Alba Iulia ; Metrom Brașov — F.C. Drobeta Turnu Severin ; C.F.R. Timișoara — Corvinul Hunedoara ; F.C. Maramureș Baia Mare — Metalul Bocșa ; Gloria Reșița — I.C.I.M. Brașov ; F.C. Oradea — Armătura Zalău ; Tractorul Brașov — Jiul Craiova ; Jiul Petroșani — Metalurgistul Cugir.

SORIN VLAICU: „Am redeve

Între un meci campionat, la sfîrșit de săptămînă, cu Voivodina, și un antrenament luni (n.r. — ieri) dimineață, Sorin Vlaicu s-a aflat pentru foarte puțin timp în Timișoara și cu amabilitate ne-a acordat acest interviu, pe care vi l-am promis cu două săptămîni în urmă.

REP. : Sorin, după Poli, evoluezi acum la o alta dintre cele mai iubite echipe din regiune : Steaua Roșie. Foarte pe scurt, cu riscul de a ne repeta, cum s-a realizat transferul ?

S.V. : Pot să spun că destul de simplu. Steaua Roșie mai de mult m-a avut în vedere și a intenționat să mă achiziționeze. Cînd Miroslav Giuchici, ex-polistul, l-a întîlnit, întîmplător, pe Dragan Džajici și a aflat de la directorul tehnic al echipei belgrădene că au nevoie de un coordonator de joc, i-a sugerat să mă achiziționeze. Am prins un tren pe care aproape nu-l mai speram.

REP. : Cum ai fost primit ?

S.V. : Foarte bine. Era și normal din moment ce sîrbii mă vroiau la ei în echipă.

REP. : Cum te-ai integrat în lot ?

S.V. : Mai bine chiar decît mă așteptam. M-au acceptat poate și datorită faptului că aici a mai evoluat un român, Belodedici.

REP. : Cînd ai debutat oficial la Steaua Roșie ?

S.V. : În prima etapă de campionat. Acela a fost de fapt, primul meu joc la Steaua Roșie pentru că, venind de la Timișoara cu doar 10 zile înainte, și accidentat, n-am putut evolua în amicale. La debutul meu am cîștigat cu 4-0 în meciul cu Radnički IMEL din Novi Beograd. Atunci a avut loc, practic, și primul meu contact cu suporterii belgrădeni.

REP. : Stadionul Stelei Roșii e tot atît de plin la meciuri ca pe vremea lui Savicevici et comp ?

S.V. : Nu. În general avem 5-6.000 spectatori. Probabil datorită situației din țară și, bineînțeles, plecării marilor vedete ale echipei.

REP. : De la debut ai mai jucat ?

S.V. : Bineînțeles. Încă 3 meciuri cu Vladica Popovici la timonă, iar după plecarea acestuia de la conducerea echipei nu am mai evoluat așa de des. Noul antrenor Živadinovici nu m-a introdus în teren. A invocat motivul că nu sînt suficient pregătit 60 minute ! Ceea neam după o acc citatea de efort.

REP. : De c Popovici ?

S.V. : A fost vei Perului.

REP. : Pe ce

S.V. : Așa cu luat drept conduc ceam și la Poli. F am fost conducăt nor, Živadinovici, mi-a încredințat p pentru mine.

REP. : Și car

S.V. : Da. Per cum am sarcini acțiune mult mai ducător de foc fii sînt mijlocaș drea fac foarte mult și în sarcina mea a acum, la Poli, la U

REP. : Care a jici față de aceast

S.V. : Nu știu mat o părere. Dar chiziționat acciden ales fizic, pentru venit, a survenit Am stat 4 meciur presia sa a fost că valoarea mea. A

REP. : În prez

S.V. : Da. Și siderat rezervă și tularii. În ultimul nez suplimentar, mentului cu echipa trei jocuri evoluez mii „11" și, încet mea adevărată. Pr

REP. : Cu cine Stoicov, la Steaua

S.V. : Cu toți

Iubitorii fotbalului din Arad (din tot județul) se confruntă de la o vreme încoace, cu tot felul de situații care — blînd spus — depășesc limitele normalului.

După monumentala gafă a echipei U.T.A., în clasicul caz Alba Iulia, au urmat și în cadrul campionatului județean onoare cîteva decizii care au pus serioase semne de întrebare asupra competenței și priceperii numeroaselor organe alese sau numite ale A.J.F.-ului din Arad. După ce a fost maltratată la Pîncota, echipa Crișana Sebiș a fost penalizată — culmea, tot ea — pentru că a părăsit terenul de joc, în timp ce jucătorii săi erau loviți de niște indivizi (pe gazon) despre care s-a spus, ulterior, că erau chiar suporterii echipei din Sebiș ! ?

Totul a culminat cu acel meci de baraj dintre Olimpia I.S.D. Arad și Aurul Negru Pecica, cu toate că la încheierea campionatului, arădenii aveau, în clasament două puncte avans ! ? Atunci s-a invocat faptul

Kar

Cazul S. Micul

că A.J.F.-ului îi este permis să orice hotărîre ÎN SPIRITUL RE LAMENTULUI, pentru buna de șurare a competiției. De fapt, ac hotărîre — ne menținem și a o — a fost luată în afara cărui regulament !

În ediția 1992-93, campionatul dețean și-a preluat noua titula de divizia C — Arad. Este ad rat, și trebuie să o recunoaș că a crescut mult corectitud desfășurării competiției, dar tr ie, din nou, să evidențiem u

REP. : A fost nevoie ca U.M.T.-ul să retrogradeze din liga secundă și să apară pericolul părăsirii și celui de-al treilea eșalon, pentru ca Aurel Șunda să fie rechemat pe banca tehnică a echipei ?

A.Ș. : Nu cred că e chiar așa. Șunda tot timpul a ajutat această echipă, a fost alături de ea. Nu numai prin faptul că a condus echipa de juniori...

REP. : Juniorii sînt juniori. Eu vorbesc de echipa întîi. Nu juniorii au retrogradat...

A.Ș. : Eu am ajutat și echipa întîi. Poate nu pe plan fotbalistic, dar pe plan profesional și chiar moral...

REP. : În ce sens ? Ai fost pe lîngă ei tot timpul ?

A.Ș. : Sigur că da. Și unii jucători au fost ajutați de mine, în această vară, să se realizeze profesional.

REP. : Exemple ?

A.Ș : N-are rost acum să insistăm pe treaba asta, care de fapt, era .. treaba altora. N-au făcut-o ei, am făcut-o eu.

REP. : De fapt eviți prima întrebare ! Ai fost schimbat de la echipă într-un moment cînd U.M.T.-ul avea șanse de salvare. Atunci n-ai vrut să declari nimic. Acum, într-un moment critic, ești readus la echipă. Nu mi-e clar criteriul...

Flash Flash

„Totul e să

A.Ș. : Eram atunci la —4 și simțea nevoia unei schimbări. eu, dacă eram în conducere, ceam această schimbare, pentru încerca să schimb mersul ech Dar din păcate nu s-a realizat mic prin această schimbare. De ta îmi pare într-adevăr rău— măcar echipa pe care am form în doi ani n-a rămas.

REP. : Asta ar fi întrebarea, constatarea, următoare. U.M.T pe lîngă că a retrogradat și-a prăștiat echipa...

...titular la Crvena Zvezda !"

...sînt un jucător de doar ...și adevărat, dar eu ve... ...e care mi-a scăzut capa...

...ecat antrenorul Vladica ...

...t la firma reprezentati...

...voluezi la Steaua Roșie ?

...spus, Steaua Roșie m-a ...le joc, adică ceea ce fă... ...nea lui Vladica Popovici ...r de joc dar noul antre... ...o altă concepție de joc, ...de mijlocaș dreapta. Nou

...rea îți convine ?

...nu este postul meu. A... ...nai stricte și o rază de... ...mai precis definită. Con... ...im pe tot terenul. Acum ...pe acest post trebuie să ...e apărare, care nu a fost ...nde am mai jucat pînă ...

...părerea lui Dragan Dža...lie ?

...de mine nu și-a exprimat ...i el conștient că m-a a... ...insuficient pregătit, mai ...zon. După ce mi-am re...ivă la acea accidentare. ...anca de rezerve și im...t, deodamdată, evolua la ...entru care m-a luat.

...ști considerat titular ?

...u jucam, nu eram con... ...n antrenamentele cu ti... ...m început să mă antre... ...la încheierea antrena...ltatul se vede. De două...ine, am reintrat în pri...mă apropii de valoarea ...z de la meci la meci.

...nlocuit pe prietenul tău.

...mă înțeleg bine. Mai bine cu Radmanovici, Mastovar, Radinovici.

REP. : Echipele sîrbești nu mai au drept de joc în cupele europene. Care e atmosfera acolo vizavi de această situație.

S.V. : De optimism. Ei cred foarte mult că la vară se va ridica suspendarea și echipele sîrbești vor reintra în Europa.

REP. : Și atunci Steaua Roșie și-a fixat vreun obiectiv ?

S.V. : Da. Cupa, deoarece în campionat Partizan, care dispune de un lot mai puternic, au luat un avans de 5 puncte și este marea candidată la titlul. Noi sîntem pe locul 3, după Voivodina. Avem mare nevoie să reintrăm în cupele europene, deoarece această suspendare a provocat mari pierderi pentru Steaua Roșie. Atît pe plan financiar cît și ca prestigiu.

REP. : Următorul meci ?

S.V. : Marți (n.r. — astăzi), în Cupă, la Sutjeska.

REP. : Este posibilă revenirea ta la Poli ?

S.V. : Nu. De două etape evoluez mult mai bine și cît de curînd o să joc ce am jucat și la Poli, adică conducător de joc, și voi atinge o formă bună. Am încheiat un contract pe 2 ani cu Steaua Roșie. După aceea...

REP. : Ai renunțat la ideea de a evolua în Vest ?

S.V. : Nu. Dacă nu voi avea probleme de sănătate, la încheierea contractului cu Steaua Roșie încă sper într-un transfer în vest. Mi-aș dori Spania.

REP. : Cum ești văzut de presa sîrbă ?

S.V. : Nu o citesc pentru că nu o înțeleg, dar din cîte mi-au spus colegii, destul de bine.

REP. : Unde locuiești acum ?

S.V. : Am primit un apartament cu două camere, într-o zonă centrală : Zmai Iovina.

REP. : Ești bine plătit ?

S.V. : Da, sînt mulțumit, dar nu pot să spun cifre.

REP. : Competenții noștri agenți au aflat că se apropie un moment foarte frumos și fericit în viața ta.

S.V. : Da. La 14 noiembrie mă voi căsători cu prietena mea Denisa.

A consemnat
MIHAI COMȘULEA

...kaze ... de nerezolvat ?

...coțcării ale aceleiași A.J.F., care au repercusiuni asupra evoluției unor echipe. Cazul jucătorului Sorin Micula este un exemplu elocvent, în acest sens. Acest fotbalist riscă să devină foarte cunoscut nu din cauza evoluțiilor sale pe teren, ci pentru că e oprit să joace.

Dar cum s-au derulat faptele. A.J.F. Arad a hotărît ca din 1.09.92 să nu mai fie valabile vechile formulare de transfer. Înaintea acestei date, însă, clubul Șoimii Pîncota a eliberat transferul lui Sorin Micula, care este legitimat, CU ACTE ÎN REGULĂ, DE A.J.F. ARAD, la C.F.R. Arad.

A urmat partida C.F.R. Arad — Șoimii Pîncota, după care, chiar persoana de la clubul din Pîncota care eliberase transferul a contestat dreptul de joc al lui Micula la C.F.R. Arad. Clubului arădean i se transmite verbal că jucătorului Micula i se suspendă dreptul de joc pînă la verdictul A.J.F.-ului. Decizia întîrzie însă, cazul fiind pasat de la o comisie la alta.

În sfîrșit, după mai bine de o lună, Comisia de disciplină hotărăște : **rămîne valabil rezultatul din teren, dar C.F.R.-ului i se retrag două puncte și trei goluri din totalul celor marcate ?!**

Ceva mai absurd nici că am mai auzit !!

Desigur, C.F.R.-ul va apela la recurs, pentru a încerca să schimbe decizia luată, dar Sorin Micula continuă să nu joace..

OVIDIU PĂCURARIU

AUREL ȘUNDA: ...iernăm la —4"

A.Ș. : Este foarte adevărat. Într-un an de zile am pierdut 12 jucători, de valoare după părerea mea.

REP. : Din vina cui ?

A.Ș. : A tuturor. Chiar și din vina jucătorilor.

REP. : Noua conducere tehnică — Aurel Șunda, antrenor principal și Dumitru Belanov, secund — crezi că va aduce acea schimbare benefică, care să evite retrogradarea ?

A.Ș. : Aveam tot sprijinul întreprinderii patronatoare mai ales prin persoana d-lui director Tîrniceru care este un împătimit al fotbalului. Noi vom încerca să aducem acea prospețime și calitate necesare corectării acestui -4... Timpul ne presează ! Vom încerca să luăm în cele trei deplasări, care au rămas din tur, măcar 1-2 puncte ca să nu iernăm cu -4.

REP. : Pomeneai de sprijinul directorului Tîrniceru. Asta mă duce cu gîndul la bani. Cum stați financiar ?

A.Ș. : Comparînd cu data trecută cînd am condus echipa, eu zic că stăm foarte bine.

REP. : Și totuși, din această serie U.M.T.-ul a promovat în urmă cu doi ani. Acum se chinuie să nu retrogradeze...

A.Ș. : Este eșalonul trei, dar nu e aceeași serie. Numai prin faptul că există acum doar două serii în A și patru în B, rezultă că s-au mai cernut valorile.

REP : Deci, seria e mai tare, U.M.T.-ul e mai slab cu... 12 jucători ! Oricum îți dorim succes Aurel Șunda și să mai revii, cît mai curînd, cu vești bune, în paginile ziarului !

A.Ș. : Așa să fie, cît despre ziar, apar eu și dacă am vești proaste !

A consemnat
DUKI POPOVICI

FOTBAL ● DIVIZIA A ● FOTBAL

CFR-UL N-ARE SUCCES ÎN CARAȘ !

Metalul Bocșa — C.F.R. Timișoara 2-0 (0-0)

Sîmbătă ora 11, stadion Metalul, timp răcoros de sfîrșit de toamnă, teren bun, spectatori 500.

Arbitri : Alexandru Crăciun — Ion Cristea și Alexandru Dobrin (toți din București)

Observator : Iordan Anghelescu (București)

Cartonașe galbene : Petre Narcis și Videscu

METALUL : IANU II — Murar (cpt.) VIDESCU, Banu, Burada — Marișescu, Manea ȚIGLA, 46), TALPEȘ, ZAH — Caimac, Olariu (Ciucur, 76).

CFR : Boldor — Ciută (cpt.) — HELER, SÎRB — Ivan, Kelemen, OTIMAN (Bungău, 85), Velcea (Stoicovici, 60) — Simcelescu, PETRE NARCIS.

Au marcat : TALPEȘ (54) cu capul din centrarea lui Videscu de la 35 metri ca urmare a unei lovituri libere ; ȚIGLA (61) cu un șut la colțul porții fructificînd o bună centrare a aceluiași Videscu.

JUCĂTORUL MECIULUI : ZAH.

Nici de data aceasta ceferiștii timișoreni nu au reușit să smulgă măcar un punct de pe terenurile echipelor la care se deplasează ● Și cît de favorabil părea acest stadion din Bocșa amplasat pe lîngă calea ferată ... chiar cu cel de la Gara Mare ● După o primă repriză în care gazdele au dominat autoritar, scorul a rămas nemodificat datorită tacticii adoptate de antrenorii timișoreni și n-ar fi mirat pe nimeni dacă, în minutul 30, Petre Narcis ar fi înscris pe singurul contraatac reușit, dar mingea s-a scurs pe lîngă bara „împietritului" Ianu II ● După pauză Țigla a revigorat un atac steril pînă atunci, cu toate că omniprezentul Zah a cules aproape toate mingile din apărare și a creat coechipierilor situații de gol ce au fost irosite de Talpeș și Olariu ● Pe fondul de încetineală a apărării imediate ceferiste s-au marcat și golurile. ● La 1-0 pentru Metalul, Otiman a avut o sclipire lansîndu-l pe Contescu singur spre poartă dar șutul a fost miraculos parat de Ianu II la colțul scurt ● Neinspirată schimbarea lui Velcea din minutul 60. Pînă ce înlocuitorul său și-a găsit locul în teren, gazdele au marcat golul ce le-a răsplătit, cu adevărat, efortul depus de-a lungul partidei în care au suplinit lipsa celor mai buni jucători Costachi, Costescu și Panescu ● Despre adevăratele gînduri ale antrenorului Dembrovschi mi-am putut da seama atunci cînd, la sfîrșitul partidei l-au interesat mai mult rezultatele meciurilor CFR Cluj — Metrom și Drobeta — Olimpia, decît Corvinul — UTA...

PETRU FUCHS

PRETEXTE

CONFERINȚĂ DE PRESĂ, SAU CONFERINȚĂ A PRESEI ?

În săptămîna premergătoare meciului de la Timișoara, cu Real Madrid, FC Politehnica organiza două conferințe de presă în ideea unei cît mai bune informări a publicului asupra datelor de desfășurare ale marelui eveniment fotbalistic ce avea să urmeze. Atunci discuțiile au riscat să fie deturnate — într-o oarecare măsură chiar așa s-a întîmplat — de la „subiectul spaniol", spre un evident conflict, care exista, mai mult sau mai puțin latent, în sînul clubului. Intuind momentul delicat, dl. Ioan Sorincău, de la cotidianul „Timișoara" (deși era o pîine bună pentru ziariști — expresia îi aparține), a sugerat amînarea „spălării rufelor" după dubla manșă cu Real, la o viitoare conferință de presă.

Cu oarecare întîrziere — cu toate apelurile de la Radio Timișoara — promisa întîlnire s-a produs joi la Casa Oamenilor de Știință. Dar surpriză. Am aflat că la Poli toate-s bune și frumoase, conflicte nu există..." **Ne-am hotărît să strîngem rîndurile"** (I. Cartiș — membru în Consiliul de Administrație-.

Deci, vorba lui Nicolae Secoșan, **„Poli își spălase rufele în familie"**, la o ședință a celor trei conduceri (administrativă, executivă și tehnică), desfășurată marți, și la o ședință cu jucătorii, desfășurată joi, înaintea conferinței de presă !

Singura noutate ar fi că, în săptămînile următoare, Senatul Universității Tehnice va alege noul Consiliu de Administrație. Din acesta vor face parte **„cadre din Institut, cu experiență în conducerea clubului de fotbal, și oameni puternici financiar și influenți, din afara lui"** (I. Cartiș)

Altfel spus, nimic nou. Oamenii puternici financiar au fost aleși acum doi ani și... n-au venit la nici o ședință. Cît despre **„cei din Institut, cu experiență în fotbal"**, e un fel de-a-i numi tot... pe cei vechi.

Așa că, discuția s-a transformat pînă la urmă într-un fel de conferință de presă... a presei, cu Poli ! Din această a doua parte a discuțiilor s-au desprins cîteva interesante idei și constatări :

● În mai bine de doi ani, Consiliul de Administrație nu a făcut nimic sau aproape nimic, deși **„a stat pe lîngă executiv"** (I. Cartiș).

— Adrian Cireap (Radio Timișoara) : **„Care este rolul d-lui Cojocaru la acest club ?**

— Michi Junea (Radio Timișoara) : **„Cînd o să se termine cu gerontocrația în conducerea acestui club, cînd este clar că este nevoie de oameni tineri ?... Consiliul de Administrație, în toată această perioadă, n-a făcut altceva decît să îngroașe rîndurile delegațiilor la deplasările în străinătate".**

● Conducerea executivă a fost permanent frînată, în activitatea sa de birocrația Consiliului de Administrație.

● Singura modalitate de a atrage „oameni cu bani" este constituirea clubului în societate pe acțiuni, în care, normal, Universitatea Tehnică să dețină majoritatea capitalului.

● Este necesară o politică de transferuri (în ambele sensuri), care pe lîngă funcția de a crea disponibilități financiare, trebuie să fie și un instrument permanent pentru împrospătarea lotului.

● Mass-media timișoreană protestează împotriva votului „pentru", dat de dl. Viorel Boiț, președintele clubului, la alegerea lui Mircea Angelescu și Dumitru Dragomir în fruntea Ligii Profesioniste a Cluburilor din Divizia Națională. Inutil să detaliem. Retrogradarea din 1989 și dramaticul caz Foale — Bodin, vorbesc de la sine.

AFLÎND, JOI, LA CONFERINȚA DE PRESĂ MAI SUS CITATĂ, CĂ DIN CONSILIUL DE ADMINISTRAȚIE AL FOTBAL CLUBULUI POLI POT FACE PARTE ȘI OAMENI DIN AFARA UNIVERSITĂȚII TEHNICE, „VEST SPORT" AVANSEAZĂ O PROPUNERE OFICIALĂ PENTRU FUNCȚIA DE PREȘEDINTE. O PROPUNERE CARE, PE LÎNGĂ CĂ ÎNDEPLINEȘTE CONDIȚIILE IMPUSE, DE PERSOANĂ INFLUENTĂ ȘI CU EXPERIENȚĂ ÎN FOTBAL, OFERĂ CREDIBILITATEA DATĂ DE CINSTEA, ONESTITATEA ȘI DEVOTAMENTUL PENTRU CULORILE CLUBULUI. NICOLAE SECOȘAN !

Fotbal C - Timis

APĂRAŢI-VĂ ARBITRII, DOMNILOR DE LA A.J.F. !

ETAPA A 10-A

În mod cert, nu cu multă vreme în urmă nu ne-ar fi venit să credem că vom ajunge să afirmăm aşa ceva despre campionatul timişean al diviziei C: că arbitrii vor să fie corecţi, că în proporţie covîrşitoare sînt dar că, din păcate, Comisia de Disciplină a A.J.F.-ului lipsită de fermitate, prin jumătăţi de măsură şi compromisuri NU LE ASIGURĂ PROTECŢIA, NU LE SUSŢINE PERSONALITATEA. Şi iată că, prevalîndu-se de clemenţa exagerată a numitei comisii, care nu mai sperie pe nimeni, spectatorii din Nădrag şi Periam îşi dau în petic, din nou — primii după mai mult timp, e drept, ceilalţi după doar două săptămîni. Victimele: arbitrii.

La Nădrag, deşi Laminorul stă bine în clasament şi are „echipă" cum se spune, localnicii nu acceptă înfrîngerea şi se răzbună pe brigada I. Mureşan, I. Korek şi I. Popa, arbitrii recunoscuţi pentru corectitudinea lor, invadînd terenul, după meci. Au fost momente urîte, pe care organizatorii nu au reuşit să le evite. Deşi s-au străduit.

Cei de la Periam au izbutit însă să fac faţă celor 50 de „înfierbîntaţi", care în loc să solicite mai marilor comunei sprijin pentru o echipă care se autodemolează de la etapă la etapă, cer socoteală arbitrilor. De astă-dată cei 3 au fost U. Popa, I. Vereş şi Gh. Pîrlea care, spre cinstea lor, au făcut faţă presiunii psihologice şi au aplicat ad-literam regulamentul. Se cuvine încă o dată subliniat aportul organizatorilor care au asigurat, cu greu, protecţie acestora.

Desigur, sîntem departe de ce înseamnă civilizaţia stadionului. Asta şi din necunoaşterea regulamentului, pe această linie şi massmedia, îndeosebi TV-ul, nefăcînd mai nimic. Dar tot atît de adevărat e că spectatorii trebuie obişnuiţi cu gîndul că dacă vor să vadă fotbal la ei acasă, sînt obligaţi să respecte suveranitatea arbitrului. Altfel vor face naveta spre terenuri neutre. Iar această obişnuinţă, e dovedit, se poate obţine doar prin măsuri coercitive, prin sancţiuni exemplare.

E momentul ca, după ce aţi făcut ordine în corpul de arbitri — şi aţi făcut, într-adevăr — acum să-i şi apăraţi, domnilor membri ai Comisiei de Disciplină.

Şi e momentul să luaţi nişte măsuri regulamentare faţă de Ceramica Jimbolia, care prin neprezentări nu numai că a încurcat alte două echipe, a stricat weekend-ul oamenilor, dar nici nu a a prezentat, conform regulamentului, documente justificative la timp.

Iertînd pe unii şi pe alţii, creînd precedente, stricaţi tot ce aţi construit bine, cu răbdare, pînă acum.

Gi[a]rmata — FZB 0-2 (0-2). Fulgel (autogol, min. 15), Lupuţiu (22). Arbitru: Gh. Cuteanu. Partidă extrem de disputată, cu un moment psihologic: în min. 19 gazdele au ratat un penalty. Eliminat, Mihai (FZB).

Laminorul — Tomnatic 1-2 (1-1). Arbitru: I. Mureşan. Gazdele au risipit punctele culese la FZB, spre „indignarea" spectatorilor care i-au găsit vinovaţi pe arbitri, „sancţionîndu-i" cu argumentul pumnului.

Periam — Victoria Azur 0-9 (0-3). Şopran, Baldovin (3), Samson (2), Cîmpeanu (2-, Boca. Arbitru: U. Popa. Fără 3 jucători de bază, suspendaţi, unul (portarul Orha) pe 4 luni şi ceilalţi doi pe cîte 3 etape, gazdele — fără sprijin local — au fost total depăşite, unii echipieri recurgînd la duritäţi. Scorul astronomic se explică prin eliminarea în min. 55 a doi localnici, pentru lovirea adversarului (fără balon) şi respectiv, a arbitrului.

Modern — Şoimii Textila 1-0 (0-0). Onişa (75). Arbitru: I. Hîrşoveanu. Oaspeţii au contestat vehement golul, reclamînd un ofsaid.

Diniaş — Dacia 4-2 (1-0). Niţă (2), Todea (2, unul din 11 m) — Koller I, Koller II. Arbitru: C. Furdea.

Tehnolemn — Sînnicolaul Mare 1-0 (0-0). A marcat studentul sirian Nashuan (88), fost la Ceramica. Arbitru: Gh. Stănescu.

Jimbolia — Deta 3-2 (1-2). Arbitru: C. Bălănescu. Victorie greu conturată, prima din acest campionat.

M. DURA
VL. SINITEANU

Fotbal C - Arad

DE MARŢI PÎNĂ DUMINICĂ...

• Această a unsprezecea etapă a campionatului diviziei C a judeţului Arad s-a desfăşurat eşalonat în trei secvenţe: marţi o partidă, Vestpetrom Pecica — Unirea Şofronea, simbătă cinci partide şi duminică două partide, chiar dacă la începutul campionatului s-a hotărît că toate partidele se vor juca în aceeaşi zi şi la aceeaşi oră... • S-au marcat patruzeci şi nouă de goluri în opt partide, cele mai multe în uvertura etapei. • Surprinde victoria Gloriei Arad la Sebiş, după cîteva insuccese pe teren propriu • Agro Curtici îşi vede spulberate visele fiind învinsă de data aceasta de echipa Blănarul Arad. • Echipa Crişul Chişinău Criş şi-a adus aminte că a fost echipă divizionară şi administrează o înfrîngere usturătoare echipei Gloria Ineu • Cel mai spectaculos meci al etapei se pare că a fost cel dintre Victoria Ineu şi Şoimii Pîncota. • Liderul clasamentului Olimpia ISD Arad a reuşit un rezultat de egalitate pe Stadionul CFR în faţa echipei CFR Arad după un meci cu multe peripeţii.

VICTORIA NĂDLAC — I.C.R.T.I ARAD 4-1. Victorie uşoară a echipei gazdă în faţa unui adversar resemnat. Au arbitrat Vale, Vida şi E. G. Gherghel jr.

BLĂNARUL ARAD — AGROINDUSTRIAL CURTICI 2-0. Florin Dumitru este artizanul victoriei prin cele două goluri marcate. Au fost eliminaţi Pintea de la gazde respectiv Grozav de la oaspeţi. Au arbitrat: M. Toderici, V. Toderici şi Enoiu V.

CPL. ARAD — MUREŞUL ZĂDĂRENI 6-0. Victorie la scor a gazdelor asigurată de Coraş II (2), Baliţa, Labu (2) şi Nescovici. Au arbitrat P. Mihuţa, L. Popa şi C. Giurgiu.

VICTORIA INEU — ŞOIMII PÎNCOTA 4-2. Au marcat Gaie, D. Rusan, Popitea, Tripa respectiv Dreghici (2) — Au arbitrat M. Roşca, I. Branc şi V. Ciurescu.

CRIŞANA SEBIŞ — GLORIA ARAD 0-2. Victorie nescontată a oaspeţilor deoarece pe terenul din Sebiş se cîştigă greu. A marcat M. Hlistei (2). Au arbitrat C. Tiulea, P. Bîndea şi E. Arsa.

CRIŞUL CHIŞINEU CRIŞ — GLORIA INEU 6-0. Gazdele s-au impus şi au marcat prin Ruska (2), Jurcă (2), M. Miron şi Gomoi. Au arbitrat D. Ologeanu, Gh. Munteanu şi L. Molnar.

VESTPETROM PECICA — UNIREA ŞOFRONEA 12-2. De semnalat doar faptul că Nedelea a marcat cinci goluri. Au arbitrat I. Manuşov, V. Havaşi şi I. Alb.

Un meci de pomină !

CFR Arad — Olimpia I.S.D. Arad 4-4 (3-1)

Simbătă ora 15,30 stadion CFR Astra timp rece, spectatori 80, teren moale.

Arbitri: M. Bondar, M. Berindei şi Fr. Csecsy

Observator: E. Jivan.

Cartonaşe galbene: Aslău, Filip şi Leşan.

CFR ARAD: Duşan — PAP — Kimak, Tamaş — Barb, Caracioni (cpt.), MOŢ, ASLĂU, Hidiş — DRIDA, Seviciu (min. 46 Măruşter).

OLIMPIA ISD ARAD: Lingurar — Maghiş — Farkaş, Filip, Bontea (min. 13 S. LINGURAR) — LEŞAN, LAZĂR (cpt.), Drăgan, Popescu — Cr. AVRAM, Boroş (min. 60 I. Ardelean).

Au marcat: DRIDA (min. 5, — la o centrare a lui Aslău; ASLĂU (min. 39) a lui Caracioni; ASLĂU (min. 40) — — după o deschidere în adîncime dintr-o fază aproape identică cu golul doi; CARACIONI (min. 62) — din lovitură liberă de la 30 m lateral stînga; respectiv LEŞAN (min. 14), cu capul, în urma unui corner excelent executat de Lazăr; LAZĂR (min. 53), printr-un şut de la 35 m cu concursul portarului Duşan. CR. AVRAM (min. 83), aflat într-o poziţie dubioasă de ofsaid, după centrarea lui Drăgan; LEŞAN (min. 89) după un corner executat de Lazăr.

JUCĂTORUL MECIULUI: ASLĂU.

Această partidă a avut un final imprevizibil cînd la ieşirea arbitrilor pe culoar, M. Bondar şi M. Berindei au fost bruscaţi şi loviţi de cîţiva spectatori turbulenţi cu toate eforturile organizatorilor de a-i apăra pe arbitri. Dar ce s-a întîmplat? Imediat după prima egalare, Seviciu de la gazde, cade în careu, dar arbitrul M. Bondar consideră că nu a fost penalty. Lazăr îl loveşte pe Aslău şi acelaşi M. Bondar nu ia nici o hotărîre. În min. 68 Cr. Avram scapă singur spre poartă, dar tuşierul M. Berindei îl opreşte pe nedrept indicînd ofsaid. Măruşter de la gazde îl loveşte pe portarul Lingurar fără să primească vreun avertisment. Spiritele se încing şi Cr. Avram, aflat într-o poziţie dubioasă de ofsaid, nesemnalizată, aduce scorul la 4-3. În ultimul minut de joc, se indică lovitură de colţ, dar se pare că mingea ieşise în aut de poartă. Din această fază oaspeţii egalează. În acel moment jucătorii gazdă îl bruschează pe tuşierul M. Berindei, care este trîntit la pămînt. După un minut partida ia sfîrşit cu epilogul menţionat la începutul cronicii.

Slab arbitrajul lui M. Bondar, M. Berindei şi în mai mică măsură al lui Fr. Csecsy, care prin maniera de arbitraj au încurajat ieşirile nesportive ale jucătorilor ambelor echipe, influenţînd oarecum şi rezultatul final.

OVIDIU PĂCURARIU

A fost şi ghinionul lui Tavi Roşca

Electrica — Obilici Sm. Sîrbesc 7-0 (3-0)

Simbătă, ora 11, stadion U.M.T. IL timp închis (a burat tot timpul), teren uşoar moale, spectatori 300.

Arbitri: I. Franţ — I. Lazăr, D. Imireanu (toţi din Lugoj).

Cartonaşe galbene: Deac.

ELECTRICA: Laioş — DAN GABRIEL — Himcinschi, SULTANA, ILIUŢĂ — Hodoroabă, ROTARIU, Pologea, ILICI — MUREŞAN (Ritter, 78), Zamfirescu (Bulimar, 73).

OBILICI: Martin — Ghiţoaica — Drăguşin, Foale, Dan Daniel — Deac, SUBA, Jurcă, Rece — Damaschin (Zah. 55), Mic.

Au înscris: ILICI (3) printr-un şut de la 18 m după o degajare greşită a lui Ghiţoaica; ROTARIU (17), după o pătrundere şi un şut de la 25 m; MUREŞAN (19) atent la un ricoşeu rezultat în urma unui şut centrare al lui Zamfirescu; ZAMFIRESCU (47) dintr-un unghi aproape imposibil; MUREŞAN (57) într-un moment cînd oaspeţii încă protestau pentru un gol anulat; ILICI (64) şut din colţul careului în partea opusă; HIMCINSCHI (86) la colţul scurt, după ce a scăpat singur pe dreapta.

JUCĂTORUL MECIULUI: ILICI.

• Scorul spune deobicei totul. Simbătă, la Electrica n-a fost însă chiar aşa. Victoria gazdelor e de departe pe deplin meritată — au mai avut şi două bare prin Rotariu şi Iliuţă — însă scorul îşi are... circumstanţele sale. Sau mai bine zis, Tavi Roşca, antrenorul oaspeţilor, care a avut neşansa de a-l pierde (întindere) pe portarul titular, Sculici. Şi Electrica a beneficiat de o sarabandă de goluri care de care mai ...parabile • Echipa lui Roti II joacă în continuare, ofensiv, spectaculos, modern şi... productiv • Din nou evoluţie excelentă a liberoului Dan Gabriel şi surprinzător de bună a lui Sultana, pe postul de fundaş central la marcaj, făcînd uitată lipsa lui Soresçu • Oaspeţii n-au jucat rău, au ţinut meciul „în vină", însă după cum spuneam, au jucat, practic, fără portar. Ar fi putut fi mai periculoşi dacă Damaschin nu era anihilat, iar speranţa ceferistă — Radu Mic... timorat • La Sandu Şuba nu se vede că n-a jucat mai bine de un an. Ştie fotbal • Într-un meci care nu trebuia să le creeze probleme, arbitrii şi-au făcut ... numărul. Cel mai frumos gol al meciului, cel al oaspeţilor (centrare perfectă Suba, reluare cu capul Deac), a fost anulat. Numai tuşierul Imreanu a văzut ofsaid.

DUKI POPOVICI

Fotbal C - Caras Severin

Metalul Oţelul Roşu — Minerul Moldova Nouă 2-1 (0-1)

Etapa a noua a programat un derby veritabil în care fruntaşa, Minerul Moldova Nouă s-a deplasat la Oţelul Roşu pentru a întîlni pe cealaltă pretendentă la şefie, Metalul. Beneficiind de un arbitraj competent, asigurat de brigada reşiţeană, „divizionară A", formată din E. Manda, D. Micloşină şi G. Păunescu, meciul nu a ridicat vreo problemă ce ar fi dat de lucru comisiei de disciplină a A.J.F. care, datorită deciziilor ferme de pînă acum, i-a cam „băgat în sperieţi" pe cei ce au încălcat regulamentul. După ce oaspeţii au deschis scorul încă din min. 7 prin Goanţă, cei din Oţelul Roşu nu s-au hazardat în atac, ci printr-un joc elaborat, au reuşit egalarea şi desprinderea în primul sfert de oră de după pauză prin golurile spectaculoase realizate în minutele 52 şi 59 de Nedelcea. Astfel, cele două echipe au acum acelaşi număr de puncte, 14 dar sînt despărţite de diferenţa la golaveraj: +22 pentru cei din Moldova Nouă, faţă de numai +16 pentru cei din Oţelul Roşu. Principala urmăritoare, cîştigătoarea din campionatul trecut a primului loc, Minerul Oraviţa a fost surprinzător înfrîntă de Minerul Nera Bozovici, astfel încît împarte locurile 3-4 cu Muncitorul Reşiţa, ambele avînd 12 puncte, şi +8 la golaveraj. Dar iată „actorii" derby-ului descris mai sus:

METALUL: Dănilă — Anghel, Jularu, Matu, Casanda — Mălăescu, Bogdan, Alfiri — Pănescu (Agape), Nedelcea (Vucescu), Chiva.

METALUL: Puiu: — Deianovici, Uţă, Stănică, Marcu — Truichici, Goanţă, Sima (Runcan), Deancov (Dragomir) — Dolici, Lazăr.

Celelalte rezultate ale etapei: Metalul Topleţ — Hercules Băile Herculane 1-1; Comerţul Moldova Nouă — Mecanizatorul Ciclova 5-0; Foresta Zăvoi — Energia Poiana Mărului 2-1; Muncitorul Reşiţa — Foresta Caransebeş 5-4; Minerul Nera Bozovici — Minerul Oraviţa 2-0; C.S.M. Reşiţa — C.F.R. Caransebeş 4-1.

PETRU FUCHS

EURO CHAMP

ANGLIA

Liverpool in action

Zăpada din timpul acelui 2-4 de joi de la Moscova cu Spartak a trezit-o pe Liverpool, care a învins-o clar pe fosta lideră Norwich. Aceasta a deschis scorul după doar 65 sec. şi a ratat prin Bowen un penalty la 1-2.

Astfel, echipa lui Kenny Dalglish, Blackburn Rovers, a redevenit lideră în urma unui plicticos 0-0 acasă cu Man. Utd, doar fundaşii centrali Bruce şi Pallister de la Utd., Hendry şi Moran de la gazde fiind la înălţime. Irlandezul de 37 ani Kevin Moran a uitat cei 10 ani petrecuţi la Man. Utd, cu care a cîştigat de două ori Cupa Angliei (în 1985, 1-0 cu Everton, a fost primul jucător eliminat de pe teren într-o finală de F.A. Cup), şi a strălucit dar... insuficient căci Alan Shearer n-a fost în zi de gol.

Q.P.R. a urcat pe podium după ce a întors rezultatul în partida cu campionii cam dezumflaţi de la Leeds, iar Arsenal pe locul 4 graţie aceluiaşi Ian Wright.

În meci direct, reginelor remizelor, Ipswich şi Crystal Palace, le-a fost teamă de... victorie şi au terminat nedecis după ce fiecare a ratat un penalty.

Luni, în ultimul meci al etapei a XII-a: ASTON VILLA — BLACKBURN 0-0.

Miercuri, în meci restant din etapa a IV-a: NOTT'M FOREST — MIDDLESBROUGH UTD 1-0. Kingsley Black (66). Prima victorie a pădurarilor după 66 zile!

Sîmbătă:

ARSENAL — EVERTON 2-0. Ian Wright (49) Limpar (58).

BLACBURN — MAN UTD. 0-0.

COVENTRY — CHELSEA 1-2. Rosario (58) — Harford (31) Stuart (75).

IPSWICH — CRYSTAL PALACE 2-2. Dozzel (71 şi 82) — Armstrong (65), Coleman (75).

MANCHESTER CITY — SOUPTHAMPTON 1-0. Sheron (74).

MIDDLESBROUGH UTD. — SHEFF' WEDNESDAY 1-1. Wilkinson (34) — Bright (29)

OLDHAM — ASTON VILLA 1-1. Olney (19) — Atkinson (82).

Q.P.R. — LEEDS UTD 2-1. Bardsley (68) Ferdinand (84) — Strachan (57).

SHEFFIELD UTD. — NOTT'M FOREST 0-0.

Duminică:

LIVERPOOL — NORWICH 4-1. Thomas (13) Hutchison (20) Burrows, Walters (90 din penalty) — Butterworth (2).

WIMBLEDON — TOTTENHAM 1-1. (1-0). Gibson — Bamby.

MIHAI COMSULEA

ITALIA

L'Inter demolisce le illusioni della „Signora"

Rezultatele etapei a VII-a au fost, în general favorabile diavolilor roşnegri, ai lui Capello.

Milanezii îşi continuă „plimbarea" prin campionat, învingînd, de această dată, la Parma. Deşi lipsiţi de aportul lui Tassotti (accidentat), ei au fost mult mai atenţi în apărare, reuşind să nu primească gol, cu toate că în formaţia gazdelor a reintrat suedezul Brolin, după o îndelungată absenţă, cauzată de o accidentare. Din acelaşi motiv, a părăsit terenul şi Gullit în finalul primei reprize.

Cei trei „stranieri" ai Interului au îngenunchiat „bătrîna doamnă" într-o partidă de bun nivel tehnic, în care „i ragazzi" di Bagnoli au fost net superiori. Iată formaţiile aliniate la fluierul arbitrului Amendolia.

INTER: Zenga — Bergomi, Ferri, Battistini, De Agostini, Berti, Bianchi, Şalimov, Sammer, Schilacci, Sosa.

JUVE: Peruzzi — Torricelli, Carrera, D. Baggio, Kohler, Galia (Casiraghi), Conte, Platt (Di Canio), R. Baggio, Möller, Vialli.

Euforia punctului obţinut, etapa trecută la Torino, a făcut ca „rîndunelele" să joace mai puţin concentrat, în faţa unui Cagliari impulsionat de veşnic tînărul Matteoli. La scorul de 0-2, în min. 18 Hagi a trimis balonul în bara porţii lui Jelpo, dintr-o lovitură de la 11 m, apoi oaspeţii se puteau distanţa şi mai clar, însă au ratat din situaţii foarte bune.

După o partidă dramatică, în care oaspeţii au revenit miraculos de la 0-3, Genoa obţine prima victorie din 5 aprilie 1992!

Fără Effenberg şi B. Laudrup (suspendaţi), violeţii, după o prestaţie excelentă, au administrat prima înfrîngere „Doriei" în atacul căreia, în lipsa lui Mancini, eforturile lui Bertarelli au fost inutile.

Victorii clare au obţinut Ancona (prima din campionat) şi Lazio, care nu a mai învins echipa din Bergamo în SERIE A, pe Stadio Olimpico de 19 ani!

Napoli a jucat pentru antrenorul ei, Claudio Ranieri, care după eşecul în faţa lui Paris S.G. a avut ultimatumul în acest meci.

Pentru înlocuirea lui, s-au pomenit deja numele lui Bianchi sau Vicini.

„Dopo l'infelice giovedi", zi în care a cedat ruşilor de la Dinamo Moscova, „Toro" a învins greu pe Udinese şi îşi păstrează locul secund.

Rezultatele şi marcatorii:

ANCONA — FOGGIA 3-0. Zarate (6 şi 33), Ruggeri (89).

BRESCIA — CAGLIARI 2-0: Pusceddu (6) şi N. Napoli (15).

FIORENTINA — SAMPDORIA 4-0. Baiano (1 şi 78, din penalty), Batistuta (57 şi 82).

GENOA — PESCARA 4-3. Onorati (4 şi 77), Ruotolo (9), Dobrowolski (16) — Sliskovici (25) — Fortunato (43, autogol), Bivi (45).

INTER — JUVENTUS 3-1. Sosa (40), Sammer (45), Şalimov (79), Möller (85).

LAZIO — ATALANTA 3-0. Signori (1), Winter (51), Fuser (80). Eliminaţi în min. 67 Luzardi (Lazio) şi Alemao (Atalanta).

NAPOLI — ROMA 2-1. Fonseca (45), Carera (47) — Benedetti (57). Eliminat: Rizzitelli (70).

PARMA — MILAN 0-2. Papin (62), Eranio (90).

TORINO — UDINESE 1-0. Scifo (43 — din penalty).

SERIE B — Etapa a 8-a

ASCOLI — PISA 1-2 (1-1); BARI — LECCE 0-1 (0-1)!; BOLOGNA — SPAL 1-2 (1-0)! LUCCHESE — TERNANA 2-0 (0-0); MODENA — CREMONESE 1-2 (0-2); MONZA — CESENA 0-0; PIACENZA — PADOVA 0-0; TARANTO — REGGIANA 2-2 (2-1); VENEZIA — COSENZA 2-0 (1-0); VERONA — ANDRIA 3-0 (1-0).

SANDU USUSAN

SPANIA

Belo surclasat de Stoichkov

Deşi etapa a fost dominată de gazde, surprizele nu au lipsit. După prestaţia excelentă, de miercuri, din cupele europene, Atletico a pierdut „miniderby"-ul madrilen în faţa lui Rayo. Şi dacă victoria Espanolului la Pamplona e chiar surprinzătoare, spectaculos a fost şi egalul reuşit de Logrones la Tenerife, acolo unde pier cei mari.

Barca a reuşit scorul etapei, Stoichkov şi Laudrup fiind clar peste Belodedici şi ai săi.

Liderul, Coruna, s-a mulţumit cu un joc de aşteptare şi cu remiza la Burgos. Balint, reintrat, a fost faultat în careu, în min. 30, dar arbitrul Lopez Mieto nu a acordat nimic.

Avanpremiera etapei a fost sîmbătă pe „Bernabeu", unde doar portarul basc Valencia a limitat proporţiile scorului Martin Vazquez începe să redevină liderul echipei, fiind coautor la ambele goluri.

REAL — BILBAO 2-0. Zamorano (3), Butragueno (61).

Real a folosit formaţia: Jaro — Lasa, Rocha, Nando, Sanchiz — Hierro, Michel, Prosinecki, Martin Vazquez — Zamorano, Butragueno (70, Alfonso).

RAYO — ATLETICO 2-0. Javi (4), Calderon (44).

CELTA — OVIEDO 0-0.

SEVILLA — CADIZ 1-0. Rafa Paz (41).

OSASUNA — ESPANOL 1-3. Jose Maria (87 — Francisco (25), Urbano (46), Ayucar (64).

SOCIEDAD — ZARAGOZA 1-1. Guruzeta (69) — Aguando (90).

TENERIFE — LOGRONES 1-1. Pizzi (56) — Linde (85). Eliminat, Amarildo (Tenerife).

BARCA — VALENCIA 3-0. Stoichkov (34, 49), Laudrup (63). Eliminat, antrenorul Cruyff.

BURGOS — CORUNA 0-0.

SPORTING — ALBACETE 1-0. Emilio (76).

GHIŢĂ OCHIŞOR

GERMANIA

Bayern München

la prima înfrîngere!

Vrînd să demonstreze că înfrîngerea în faţa Spartei Praga (partidă susţinută pe teren propriu) a fost un accident nedorit, Werder Bremen a reuşit să pună capăt seriei de 10 partide fără înfrîngere a „elevilor" antrenorului Erich Ribbek. 35.000 de spectatori au urmărit un festival al neo-zeelandezului Winton Rufer, care a punctat de două ori pentru team-ul hanseat.

Nici principala contracandidată a bavarezilor, Eintracht Frankfurt, n-a avut sîmbătă o zi prea fastă: la un moment dat (min. 21) scorul era favorabil echipei lui Ionuţ Lupescu, dar pînă la final Eintracht a reuşit să smulgă în extremis un „draw" pe teren propriu. Oricum, după remiza de pe „Waldstadion", echipa din Leverkusen devine lideră, dar numai pînă marţi seara, cînd se va disputa restanţa dintre Eintracht şi Bayern, partidă care va desemna noul lider.

Sîmbătă am consemnat cea de-a patra victorie în deplasare a echipei conduse de Udo Lattek — Schalke 04 Gelsenkirchen, victorioasă la Hamburg. Inevitabil, după acest eşec pe teren propriu, la HSV vor avea loc cîteva destituiri.

1. FC Kaiserslautern nu a cunoscut înfrîngerea pe teren propriu din iunie 1991, sîmbătă însă Karlsruhe a administrat „dracilor de pe Betzenberg" o usturătoare înfrîngere. Partida a fost destul de „nervoasă", cu 8 cartonaşe galbene şi unul roşu (Wagner de la FCK). Oricum, victoria oaspeţilor nu poate fi pusă la îndoială.

Nürnberg cîştigă la Dresda şi recuperează punctele pierdute „acasă" în faţa Eintracht-ului. În rest, meciurile s-au terminat cu rezultate scontate.

În această etapă au fost înscrise 35 de goluri, arbitrii au acordat 48 (!) cartonaşe galbene — un adevărat record — şi 4 roşii.

Rezultate şi marcatori:

FC Bayern München — Werder Bremen 1-3 (0-1). Thon (85 — penalty), respectiv Rufer (42 — penalty şi 62), Herzog (min. 69). Eintracht Frankfurt — Bayer Leverkusen 2-2. Schmitt (43) şi Uwe Rahn (45), respectiv, Kirsten (17) şi Kree (21). Bayer Uerdingen — VfL Bochum 2-1 (1-1). Au înscris Bremser (42) şi Posch (66), respectiv, Dressler (min. 6). 1. FC Kaiserslautern — Karlsruher SC 2-3 (1-2). Au punctat: Witeczek (5) şi Funkel (82) pentru gazde, Rolff (19 şi 45) şi Schütterle (60) pentru oaspeţi. Borussia Dortmund — Borussia Mönchengladbach 4-1 (2-1). Povlsen (7 şi 11), Chapuisat (22) şi Zorc (48), respectiv, Kastenbaier (45). 1. FC Köln — VfB Stuttgart 3-1 (1-1). Ordenewitz (22 şi 49), Littbarski (66), respectiv, Sverisson (78).

Cele trei meciuri disputate vineri s-au încheiat cu următoarele rezultate: SG Wattenscheid 09 — 1. FC Saarbrücken 3-1 (2-0). Neuhaus (19), Lesniak (23) şi Fliproth (60), respectiv, Thorsten (64). Hamburger SV Schalke 04 Gelsenkirchen 1-2 (0-0). Stefen Freud (46), respectiv, Ingo Anderbrügge (53) şi Karsten Wehmund (55). Dynamo Dresden — 1. FC Nürnberg 1-2 (1-1). Schöttler (27"), respectiv Olivares (37) şi Eckstein (65).

MARIUS PERA

Bundesliga

Bayer Leverkusen	11	5	5	1	25-10	15
Bayern München	10	6	3	1	21-10	15
Eintracht Frankfurt	10	5	5	0	20-10	15
Bor. Dortmund	11	7	1	3	21-13	15
Karlsruher SC	11	6	2	3	24-19	14
Werder Bremen	11	5	4	2	17-14	14
VfB Stuttgart	11	5	3	3	18-17	13
Schalke 04	11	4	3	4	15-17	11
1. FC Nürnberg	11	4	3	4	9-11	11
1. FC Kaiserslautern	11	4	1	6	13-14	9
Bayer Uerdingen	11	3	3	5	16-20	9
Wattenscheid 09	11	3	3	5	20-25	9
Dynamo Dresden	11	3	3	5	13-19	9
1. FC Saarbrüchen	11	2	5	4	13-19	9
Bor. Mönchengladbach	11	2	4	5	16-23	8
1. FC Köln	11	3	1	7	14-21	7
Hamburger SV	11	1	5	5	11-18	7
VfL Bochum	11	1	4	6	12-18	6

Primera Division

Coruna	8	6	1	1	14- 7	13
Real	8	5	1	2	16- 5	11
Barca	8	4	3	1	18- 9	11
Atletico Madrid	8	4	2	2	15-12	10
Sevilla	8	4	2	2	13-10	10
Ath. Bilbao	8	5	0	3	12- 9	10
Sporting Gijon	8	3	4	1	8- 5	10
Zaragoza	8	3	4	1	8- 6	10
Valencia	8	3	3	2	7- 9	9
Rayo	8	2	4	2	10-10	8
Celta	8	2	4	2	3- 4	8
Espanol	8	2	3	3	12-13	7
Oviedo	8	2	3	3	7- 9	7
Tenerife	8	2	2	4	11-11	6
Cadiz	8	1	4	3	7-10	6
Osasuna	8	1	3	4	11-13	5
Albacete	8	2	1	5	12-16	5
Sociedad	8	2	1	5	7-13	5
Burgos	8	2	1	5	7-17	5
Logrones	8	1	2	5	4-14	4

Premier League

Blackburn Rovers	13	7	5	1	24- 9	26
Norwich City	13	8	2	3	23-24	26
Q.P.R. London	13	6	5	2	20-13	23
Arsenal London	13	7	2	4	17-12	23
Coventry City	13	6	4	3	16-13	22
Aston Villa	13	5	6	2	21-15	21
Manchester Utd	13	5	6	2	14-10	21
Chelsea London	13	5	4	4	18-16	19
Middlesbrough Utd	13	4	5	4	22-18	17
Leeds Utd.	13	4	5	4	23-21	17
Ipswich Town	13	3	8	2	19-18	17
Manchester City	13	4	4	5	14-13	16
F.C. Liverpool	13	4	4	5	14-13	16
Sheffield Wednesday	13	4	4	5	16-17	16
Oldham Athletic	13	3	6	4	21-22	15
Everton Liverpool	13	3	4	6	11-16	13
Sheffield Utd.	13	3	4	6	12-18	13
Tottenham Hotspur	13	2	6	5	12-22	12
Wimbledon	13	2	5	6	17-21	11
Crystal Palace	13	1	8	4	17-21	11
F.C. Southampton	13	2	5	6	11-17	11
Nott'm Forest	13	2	4	7	11-19	10

CALCIO Serie A

Milan	6	6	0	0	22-10	12
Torino	7	3	4	0	12- 5	10
Fiorentina	7	3	3	1	21-13	9
Inter	7	4	1	2	13-11	9
Lazio	7	2	4	1	18-14	8
Juventus	7	2	4	1	11- 9	8
Genoa	7	1	6	0	14-13	8
Sampdoria	6	3	2	1	12-12	8
Brescia	7	2	3	2	5- 5	7
Roma	7	2	2	3	9- 7	6
Udinese	7	3	0	4	11-10	6
Napoli	7	2	2	3	10-11	6
Parma	7	3	0	4	11-13	6
Cagliari	7	2	2	3	6- 8	6
Atalanta	7	2	1	4	5-12	5
Ancona	7	1	2	4	12-22	4
Pescara	7	1	1	5	12-19	3
Foggia	7	1	1	5	7-17	3

CALCIO Serie B

Cremonese	8	7	0	1	19- 7	14
Reggiana	8	4	4	0	12- 3	12
Ascoli	8	5	1	2	15- 5	11
Venezia	8	4	3	1	11- 4	11
Pisa	8	4	3	1	5- 3	11
Bari	8	4	2	2	12- 8	10
Verona	8	4	2	2	9- 6	10
Lecce	8	4	2	2	8-10	10
Cesena	8	3	3	2	11- 8	9
Cosenza	8	2	5	1	7- 5	9
Padova	8	2	3	3	10-12	7
Bologna	8	2	3	3	8-11	7
Piacenza	8	1	4	3	6- 7	6
Lucchese	8	1	4	3	6- 8	6
Spal	8	1	4	3	6-10	6
Monza	8	1	4	3	3- 8	6
Modena	8	2	2	4	6-12	6
Andria	8	0	3	5	7-15	3
Taranto	8	0	3	5	4-13	3
Ternana	8	0	3	5	4-14	3

O SĂPTĂMÎNĂ DE FOTBAL ROMÂNESC

■ Marcel Coraș și Marian Mihali (Sp. Stud.) în liga a IV-a franceză.

■ F.C. Brașov a cerut Colegiului Central al Arbitrilor să analizeze arbitrajul lui Vasile Curt (Constanța), din partida cu Inter Sibiu (0-0), în timpul căreia nu a acordat un penalty pentru brașoveni.

■ Deși Comisia de Apel a respins memoriul clubului Oțelul Galați privind folosirea lui Lung, în stare de suspendare, de către Electroputere, în partida de la Galați, clubul dunărean se va adresa și Biroului Federal.

■ În Cupa Balcanică, la Tîrnovo: Etar — Dacia Unirea Brăila 2-1 (2-0).

■ În cupele europene, miercuri:
C1: Dinamo — Olympique Marseille 0-0.
C2: Aarhus — Steaua 3-2 (2-0).

■ Scandal la Suceava, în legătură cu situația echipei C.S.M. și, mai ales, cu vinzarea în condiții dubioase a jucătorilor săi.

■ In C.E. de juniori (UEFA '95): Ungaria — România 2-0 (2-0).

■ Divizionara B, Laminorul Brăila, a anunțat retragerea din campionat, jucătorii ei figurînd printre cei 70% muncitori disponibilizați de fabrică.

■ Dintre sancțiunile dictate de C.C.N, amintim:
— suspendarea pe o etapă a lui Jenei (U. Cluj), eliminat în partida cu Electroputere.
— omologarea cu 3-0 pentru oaspeți, a meciului Ardudeana Ardud — Phoenix Baia Mare, suspendarea pe 4 etape a jucătorului gazdelor Turtureanu, suspendarea pe două etape a terenului și amendarea cu 10.000 lei a echipei organizatoare.

GOAL — TROTTER

●Rosenborg Tronheim este noua campioană a Norvegiei.

● Iar Spartak Moscova, doar virtual însă, cea a Rusiei.

● „Frecușuri" la Bayern, între dificilul Matthäus și antrenorul Ribbeck.

● Leeds United și Celtic Glasgow au hotărît, pentru a evita eventualele incidente, să nu rezerve bilete pentru suporterii echipei în deplasare, la cele două partide în care turul 2 al C1 le-a pus față în față.

● Din aprox. 300 de „suporteri" români care nu s-au reîntors în țară după meciul cu Belgia de la Bruxelles, în jur de 90 au cerut autorităților belgiene azil politic.

● Spicuim din miercurea europeană:
C1: TSKA Moscova — Barcelona 1-1 (1-0). Grișin (18) — Beguiristain (59); **Slovan Bratislava — Milan 0-1.** Maldini (63); **AEK Atena — PSV Eindhoven 1-0 (0-0).** Dimitriadis (53). Nu a jucat Gh. Popescu; **Glasgow Rangers — Leeds United 2-1 (2-1).** Lukic (21 — autogol), McCoist (37) — McAllister (1).

C2: Trabzonspor — Atletico Madrid 0-2 (0-1). Futre (38), Moya (59); **Werder Bremen — Sparta Praga 2-3 (0-2).** Neubarth (56), Rufer (80) — Sopko (25), Dvirmik (35), Vonasek (90); **A.S. Monaco — Olympiakos Pireu 0-1 (0-0).** Vaitzis (86).

C3: Panathinaikos — Juventus 0-1 (0-0). Platt (68), **Eintracht Frankfurt — Galatasaray 0-0.** Incidente provocate de cei peste 30.000 de suporteri ai oaspeților, meciul fiind întrerupt pentru 5 minute, în min. 75. **Victoria Guimaraes — Ajax 0-3 (0-2).** Davids (1), Pettersson (37), Bergkamp (48). **Napoli — Paris Saint Germain 0-2 (0-2).** Weah (17, '36). **Fenerbahce — Sigma Olomouc 1-0 (1-0).** Ismail (36 — penalty). **Real Madrid — Torpedo Moscova 5-2 (3-2).** Hierro (3, 28, 32), Zamorano (53), Michel (82 — penalty) — Sustikov (36), Grișin (39).

(Aproape) 24 de ore, umbra lui Tapie

● Animație mare marți, 20 octombrie, pe aeroportul internațional Otopeni. La ora 14 este anunțată sosirea magnatului francez Bernard Tapie, președintele lui Olympique Marseille. ● O primă surpriză. Neplăcută. „Dakota 06", avionul particular al boss-ului lui O.M. este înscris în registrele de zbor, avînd aterizarea la ora 15. În plus, pe listele de pasageri nu figurează Michel Platini. ● Ziariștii se înghesuie la boutique-ul aeroportului și își iau biscuiții. ● Ceasul arăta ora 15, însă nici un semnal despre „Dakota 06". ● **Este un particular și acesta nu este obligatoriu să se încadreze în parametrii prestabiliți"**, ne spune comandantul aeroportului. ● Alți biscuiți, alte înjurături. ● La 15,50 sosește un „Swissair", care debarcă, printre alții, și un numeros grup de gazetari francezi. Îi recunoști după „scule". **„Unde este Platini ?"** îl întreb pe unul de la „L'Equipe". **„Nu e cu noi. Dacă vine, probabil că vine cu o «Hansa».** ● În sfîrșit, la 16,55, este anunțat mult așteptatul „particular. ● Îl „m i t u i m pe cel ce „d i r i j e a z ă" aterizarea, și „Dakota" este îndreptat spre pista de protocol. ● Îl zărim pe Tapie în postura de copilot. În sfîrșit trapa minusculului aparat de zbor este lăsată în jos, și își face apariția „mult așteptatul". În spatele lui două „gorile" cum n-am văzut nici prin zona Cotrocenilor. ● Reușim să-l „răpim" și să organizăm o conferință ad-hoc. ● Totuși sînt prea mulți și îmi dau seama că nu pot realiza un „tete a tete". Aflu că va merge direct la stadion. ● Într-adevăr, peste zece minute „Rever"-ul pus la dispoziția lui Tapie de cei de la Intercontinental își face apariția pe „National". ● Intră direct pe gazon. Jucătorii, execută niște exerciții fizice în partea stîngă. Tapie se duce direct la Raymond Goethals, directorul tehnic, și discută cu el un timp. ● Mina destinsă, afișată la aeroport, l-a părăsit. Preia după aceea o minge și efectuează la pas „o cursă" în partea opusă a terenului. ● Urmează o discuție cu „rebelul" (pe motive financiare) Olmeta. Îl ia de umeri, părintește, și timp de 15 minute conversează. ● Se pare că nu s-au înțeles. Dezolarea se citește pe fețele celor doi. ● În fine, reușesc să mă proptesc cu reportofonul în fața lui: **„Domnule Tapie ce se întîmplă la O.M. ? Ați suferit două înfrîngeri consecutive. Presa franceză susține că sînt situații tensionate în echipă. Care este adevărul ?"**. B. Tapie: **„Nu, nu este nimic adevărat. Am pierdut pentru că au jucat mai bine decît noi. Nu este nici o stare de tensiune".** Rep.: **„Ce-mi puteți spune de cazul lui Olmeta. A fost adus la București în ultimul moment. Am auzit că nu este mulțumit din punct de vedere financiar".** B. T.: **„Nu este nimic adevărat. Nu este nici un conflict între mine și Olmeta".** Rep.: **„Se discută mult în jurul aducerii lui Savicevici la O.M. Ce puteți să-mi spuneți ?"** B. T.: **„Este în atenția noastră, dar problema se va pune în funcție de rezultatul dublei manșe cu Dinamo. Dacă ne vom califica atunci vom face efortul să-l achiziționăm".** Rep.: **„Ați văzut jocul dintre Belgia și România ? Dacă da, ce părere v-ați făcut ?"** B. T.: **„Românii meritau și puteau să cîștige.** Rep.: **Anul acesta turneul final al C.C.E. va fi foarte echilibrat. Vă încumentați la un pronostic ?** B. T.: **„Este foarte greu să mă pronunț acum. În dubla manșă cu Dinamo, încă de la început eu am afirmat că avem o șansă din două. Dacă ne vom califica o să avem și noi șansa noastră".** ● După antrenament, boss-ul s-a cazat la Intercontinental. În apartamentul imperial. Deh, obrazul subțire cu franci mulți se ține! ● O.M. se instalase cu o zi înainte la același hotel. ● În ziua meciului Tapie a convocat ședința tehnică, de la 13,50 la 15,50. În salonul imperial. ● La stadion a fost prezent cu o oră și jumătate înainte de primul fluier. ● Pînă la începerea jocului a stat pe gazon, întreținîndu-se cu gazetarii francezi și cu Michel Platini, în special, care sosise în cursul dimineții. ● A fost invitat să ia loc în tribuna VIP. A refuzat. **„La meciuri stau întotdeauna pe banca de rezerve".** ● Timp de 90 de minute a fost pe post de antrenor secund. Dădea indicații, se agita, vocifera. ● În final, era relativ mulțumit de rezultat, dar supărat de felul cum evoluaseră ai lui. ● Cîteva clipe mai tîrziu l-a întrebat pe Goethals dacă e cazul să participe la conferința de presă. I s-a răspuns că nu. ● La 21,40 monsieur Tapie a decolat spre patrie. ● Imediat după „Dakota" și-a luat zborul și charterul cu O.M. ● Proiectatul banchet de la cabaretul „Alhambra" a avut loc, dar fără principalii eroi ai zilei.

LUCIAN GHEORGHIU

ZIG-ZAG

Maradona la Bayern München !

„El Pibe" va evolua la München — însă numai într-o singură partidă, cea care va avea loc pe „Olympiastadion" la 11 noiembrie. Atunci Maradona va întări rîndurile supercampioanei germane, Bayern întîlnind într-un meci amical pe Lazio Roma — echipa la care evoluează germanii Riedle și Doll. Încasările rezultate în urma acestui spectacol fotbalistic revin unor asociații caritabile.

Franco Baresi se retrage

După 63 de întîlniri internaționale disputate pe parcursul a zece ani, liberoul de clasă mondială al lui AC Milan — Franco Baresi — și-a anunțat neașteptat retragerea din „team-ul albastru". Baresi a debutat în naționala Italiei la 4 decembrie 1982, în memorabilul meci susținut de reprezentativa României la Florența și terminat cu un scor alb.

Baresi vrea să-și concentreze activitatea asupra clubului său și să aibă mai mult timp pentru familia sa. „Michel Platini s-a lăsat de fotbal la 32 de ani, eu doresc doar să am mai puține obligații !"

Franco Baresi poate fi considerat incontestabil unul dintre cei mai buni fotbaliști ai ultimilor ani. Este drept că nu a reușit să obțină titlul de cel mai bun fotbalist european", în ultimii trei ani pierzînd de fiecare dată „la mustață" în fața lui van Basten (1989), Matthäus (1990) și Papin (1991), lucru considerat de fostul antrenor al naționalei italiene — Azeglio Vicini — „o mare nedreptate".

Se pare că anul 1992 a adus o serie de mari schimbări în familia Baresi: fratele lui Franco — Giuseppe — a trecut după 16 ani petrecuți la Inter la Modena din serieB. Franco dorește să mai activeze la Milan încă vreo 2-3 ani, să cucerească în acest timp campionatul și Cupa Italiei precum și Cupa Campionilor Europeni.

Între timp, antrenorul naționalei italiene — Arrigo Sacchi, — încearcă să îl convingă pe Baresi să revină asupra deciziei de a nu mai evolua pentru „squadra azzura", însă Franco a declarat că hotărîrea sa este irevocabilă.

Excentricul Menotti — cel mai bine plătit antrenor

Luis Cezar Menotti este considerat un excentric între antrenori. Menotti, aflat în prezent la „cîrma" naționalei mexicane este considerat antrenorul cu cel mai ridicat salar: „El Flaco" încasează lunar frumoasa sumă de 80.000 DM. În Mexic, Menotti nu trăiește doar din „modestul" său salar, el beneficiază și de alte facilități acordate de federația mexicană: trăiește într-o vilă somptuoasă și conduce un elegant automobil de fabricație germană.

În anul 1978, după cîștigarea titlului suprem cu naționala Argentinei, Menotti a fost sărbătorit ca un erou național. Popularitatea sa a început să scadă odată cu trecerea lui Menotti în rîndul reporterilor sportivi, cînd „El Flaco" a lansat atacuri răutăcioase la adresa unor colegi de breaslă. Astfel, în cotidianul „El Grafico" Menotti lansează un atac vehement la adresa actualului antrenor al reprezentativei Argentinei — Daniel Passarella — care a fost căpitanul campioanei mondiale din 1978. În această situație, Maradona a intervenit, luînd apărarea actualului antrenor, afirmînd că „Menotti este un îngîmfat excentric, iar ca antrenor este o nulitate".

Oricum, actualul antrenor al „seleccion mexicana" a fost însărcinat să obțină nici mai mult, nici mai puțin decît... titlul suprem pentru reprezentativa mexicană — cel puțin după afirmația lui Reynoso Cuevas, președintele federației din țara aztecilor. Menotti cîștigă într-o lună cît 400 de funcționari — lucru care a dus la o serie de luări de poziții privitoare la activitatea lui Menotti. După opinia celor mai mulți observatori, naționala aztecă nu a progresat deloc în perioada de cînd la cîrma echipei se află argentinianul. În aceste condiții a fost binevenită remiza smulsă de naționala mexicană în compania campioanei mondiale, la meciul de adio al lui Rudi Völler.

MARIUS PERA

ZIG-ZAG

„VEST SPORT"
Director Onorific
MARCEL TOLCI

PUBLICAȚIE A
S.C. „CENTAUR" S.R.L.
DIRECTOR
DUKI POPOVICI

Editată de S.C. „TIMIȘOARA" S.A.
Tiparul S.C. „HELICON BANAT" S.A.

COLECTIVUL REDACȚIONAL: Ioan Dorin Voinea — redactor șef adjunct; Duki Popovici — secretar general de redacție, Radu Suciu — șef departament fotbal intern, Ovidiu Păcurariu — șef subredacție Arad, Petru Fuchs — șef subredacție Reșița, Mihai Comșulea — șef departament fotbal extern.
COLABORATORI PERMANENȚI: Ștefan Marton, Vlad Siniteanu, Marius Dura, Dan Bârcă Grama, Sandu Ususan, Ghiță Ochișor, Marius Pera.
CORESPONDENȚI: Florin Roman (Alba Iulia), Sorel Manafu (Turnu Severin), Radu Stelian Cacuci (Oradea).
REPORTERI SPECIALI: Lucian Gheorghiu, Nelu Sere.
TEHNOREDACTARE ȘI PAGINARE: Nicu Berechet LYNOTIP: Mircea Gui și Tibi Lazăr.

ARAD, VOLUPTATEA RĂZBUNĂRII PRIN GOLURI

SPORT Vest

Anul II ● Nr. 44 (48) ● 3-9 noiembrie 1992
Apare marți ● 8 pag. 20 lei ●
Publicația se difuzează în județele Arad, Bihor, Caraș-Severin, Hunedoara, Alba, Timiș

* GÎNDUL SĂPTĂMÎNII *

În momentul de față, Jackie Ionescu ar trebui să treacă la postul de manager al clubului „Poli" în accepțiunea cea mai modernă a termenului. Așa cum au Real, Milan etc. Este păcat ca un om de valoarea lui să își irosească capacitatea ca simplu antrenor. Este momentul ca „Poli" să învețe să-și promoveze valorile.

RADU CIPRIAN POP (Radio Timișoara)

Vocea Porumbelului Stressat

(Nu iese fum fără zvon și nici fotbal cu privatizare)

● „Nae nu-i la C.F.R. / Că-i la «Aziza» S.R.L. !" Este refrenul unui nou cîntec cu privatizarea. A lui Trăistaru. Și-a dat Nae seama că n-are timp de fotbal pentru că lupta pe baricadele privatizării e foarte grea și trebuie să care baloturi cu Dacia lui de MH. ● Cară Nae, cară și Titi Varga. Nu pentru vreun S.R.L. ci probabil pentru uzul personal. Altfel nu ne explicăm ce făcea cu cada din portbagaj (un sfert înăuntru, trei sferturi în aer). Că doar Fiat Regata cu baie n-am văzut. ● Sînt și oameni care s-ar bucura dacă domnul Secoșan ar fi ales președinte la Poli. Nu oameni de la Poli, oameni de la radio. Unul îl știm sigur: Adi Cireap. Ar scăpa de perdaful proverbial de la ședințele de luni ale Diviziei Sport. ● În afara trimisului nostru special am avut la Craiova și un porumbel special. Să mai ciugulească ceva din Bănie. Și confratele precaut a aterizat la masa presei și s-a pus pe-o ... masă de scris. Mare greșeală. Fanii lu' Oblemenco, aciuiți pe acolo, urlau pe limba lor și băteau în mese ca-n tejghele. Așa că veni (în traducere a venit) porumbelul cu tic nervos și surd de o ureche. Nici n-a apucat s-o ciulească. ● Deși ne-am cam dat numai cu fotbalu', am prins simbătă după-masă, o fereastră — că tot ploua la Operă și nu era nici picior de drucker — și m-am retras să văd rugby-ul la tembelizor. Am fost martorul unei senzaționale promovări într-o fulminantă carieră. În doi ani și ceva Ilie Ciurescu a trecut spectaculos de la Ceaușescu la șah, de la șah la călărie, de la călărie la rugby. Unde mai pui că-n timpul liber face rebus la Cupele Europene. În loc de-un meci de rugby tihnit m-am ales cu o migrenă. Dacă-l promovează și la fotbal intern o să ajungem să strigăm (pușchea pe limbă): „Vrem pe Stoica și pe Graur". Alte migrene ...

ION GOLUMBU

O RĂBUFNIRE DE ORGOLIU...

U.T.A. — Unirea Alba Iulia 9-0 (4-0)

Sîmbătă, ora 10,55 stadionul U.T.A., teren moale, timp noros cu reprize lungi de ploaie, spectatori 6.000.

Arbitri : A. Crișan, I. Ene, I. Iliescu (București).

Observator : C. Teașcă (București).

Cartonașe galbene : Gaica, Mitu, Seliuc, Mărginean și Bran.

U.T.A. : Sinescu — GRAD — GAICA, Mutică (65, Riviș) — Szell, Ungur, Radu George (cpt.), Țucudean, Stupar — MITU, TÎRȚĂU.

UNIREA ALBA IULIA : SELIUC (chiar dacă a primit nouă goluri) — NICHIMIȘ (cpt.) — Dobra, Bran, Șipoș — Munteanu, Corpodean, Gh. Mărgineanu, Hincu, Timar — STOICA (90, Țili).

Au marcat : TÎRȚĂU (20) — șut imparabil la o pasă a lui Gaica ; SZELL (29) — cu capul la o centrare a lui Tîrțău ; UNGUR (40) — din lovitură de la 11 m după un fault al lui Seliuc asupra lui Tîrțău ; GAICA (45) — cu capul la un corner executat de Țucudean ; GRAD (62) — cu capul la o centrare a lui Țucudean ; UNGUR (73) — la o pasă frumoasă al lui Tîrțău ; TÎRȚĂU (76) — cu un șut necruțător din interiorul careului la o centrare a lui Mitu ; ȘTUPAR (86) — șut din apropiere la o centrare a lui Mitu ; TÎRȚĂU (89) — la o centrare a lui Mitu.

JUCĂTORUL MECIULUI : MITU. **OVIDIU PĂCURARIU**

(Continuare în pag. 4-5)

NUMAI ÎN VEST SPORT PUTEȚI CITI:

CÎINII LATRĂ, CARAVANA TRECE...
de Miki Junea

● R. Gabor: „În Ungaria mi-au lipsit prietenii" ●

● La Craiova, REȘIȚA ratează senzația ●

NICOLAE SECOȘAN:

„Eu nu sînt adeptul măsurilor represive !"

REP. : Dle Secoșan, bănuiesc că ați citit „Vest Sport" de săptămîna trecută ...

N.S. : Dar cine nu l-a citit ?

REP. : Mă refeream la dvs în special. Scria acolo ceva referitor la Nicolae Secoșan ...

N.S. : Am văzut. Și manșeta și nota aceea explicativă scrisă cu litere destul de mari ca să vadă toată lumea.

REP. : Nu-i o notă. E o propunere oficială ...

N.S. : Inițial, cînd am discutat în „prelungirile" conferinței de presă organizată de Poli joia trecută, am luat-o ca o glumă colegială. Cînd am văzut propunerea în ziar — care are și multe părți serioase — m-ați pus pe gînduri. Și am văzut apoi că tirul e concentrat, deoarece și cotidianul „Timișoara" a preluat-o, citîndu-vă ca pe United Press International.

REP. : Lăsînd gluma la o parte și insistînd asupra seriozității propunerii, ce părere aveți ?

N.S. : Despre propunere ?

REP. : Despre posibilitatea să fiți ales președinte al Consiliului de Administrație al Clubului de Fotbal Poli, sau, mă rog, să fiți membru în acest consiliu ?

N.S. : Nu e posibil.

REP. : Nu vreți ?

N.S. : Nu e posibil din două motive. Primul ar fi incompatibilitatea acestei funcții cu calitatea mea de comentator sportiv la Radio București. N-aș mai putea fi obiectiv. Chiar dacă, să zicem, printr-o înțelegere, aș fi delegat la partide din alte localități, la Arad — dacă intră U.T.A. — sau la, știu eu, Sibiu, Brașov. Nu merge ...

REP. : Și n-ați renunța ?

N.S. : Nu.

REP. : Chiar dacă această prezumtivă funcție nu e incompatibilă cu faptul că sînteți redactor la Radio Timișoara ..

A consemnat
DUKI POPOVICI

(Continuare în pag. 4-5)

Fotbal Liga Nationala

LA UN PAS DE „DRAW" !

Universitatea Craiova — C.S.M. Reşiţa 3-2 (1-2)

Duminică, ora 14, stadion „Central", teren foarte bun, timp excelent pentru fotbal, spectatori : 3000.

Au arbitrat : George Ionescu — Jean Grama, Valeriu Argăseală (toţi din Bucureşti).

Observator federal : Ioan Igna (Timişoara).

Cartonaşe galbene : Zamfir (decizie „moale" a centralului la o agăţare de tricou la Szijj, lansat spre un posibil gol în min. 12) — Lupu.

UNIVERSITATEA : Arcanu — V. Cojocaru, SĂNDOI, Zamfir, Gîrleşteanu (Barbu, 63) — CRISTESCU, Moisescu, Vasc, CIUREA — Gane (CRAIOVEANU, 59). Cioloboc.

C.S.M. REŞIŢA : POPA — UŢIU — Calofir, LUPU, IANU, Bica — Puşcaş, Cepoi, MARCA — Petrescu (Mărgineanţu, 63), Szijj.

Au marcat : CRISTESCU (min. 17) cu mult calm „lat" din 10 m, după ce Popa a boxat centrarea la semiînălţime venită de pe flancul sting, unde Ciurea l-a depăşit prea uşor pe Calofir; PUŞCAŞ (min. 20) direct din corner ; IANU (min. 28) scăpt de marcaj a înaintat şi a şutat pe jos, din 18 m, la cortul scurt ; CRISTESCU (min. 62) „lat" de la 2 m, la centrarea lui Craioveanu de pe aceeaşi parte stîngă ; SĂNDOI (min. 84) volé din 14 m la o angajare în adîncime venită de la Moisescu.

JUCĂTORUL MECIULUI : LUPU

Duminică în Bănie, reşiţenii au evoluat bine. Antrenorul Dan Firiţeanu a adoptat tactica adecvată jocului în deplasare, cu o apărare bine grupată în jurul lui Uţiu, cu un mijloc elastic, rampă a unor lansări pe contraatac, şi astfel oaspeţii s-au găsit bine aşezaţi în propria jumătate de teren şi deci, stăpîni pe situaţie în primele 15 min. Singurele zvîcniri în această perioadă au aparţinut lui Szijj, în minutele 10 şi 12. In acest calm relativ a venit golul gazdelor, care i-a forţat pe reşiţeni să atace. Şi aceştia au făcut-o cu curaj şi cu... folos : în numai 8 minute au întors rezultatul în favoarea lor, realizînd astfel primele goluri în deplasare în Divizia Naţională, pe fondul unui joc foarte dezordonat al gazdelor la mijlocul terenului. În această fază a jocului, la 2-1, reşiţenilor le-a lipsit acel sprint final, care poate i-ar fi departajat în învingători, şi o oarecare răutate în joc. N-au forţat în acel sfert de oră dinaintea pauzei cînd adversarul era „groggy", cînd durerile Calofir — Vasc, Lupu — Gane, Bica — Cioloboc erau rezolvate cu succes de apărători şi cînd ocazii de gol au fost : Calofir (min. 31), Cepoi (min. 33). Totodată, Ianu, cu spatele şi Popa s-au opus la canonada de şuturi din minutul 24 iar goal-keeper-ul reşiţean a mai avut două intervenţii excelente la şutul lui Gane din 10 m în min. 30 şi la „indirecta" de la doar 8 m din min. 36.

Şi după pauză, reşiţenii au avut ocazia desprinderii decisive în învingători dar Marcă a ratat incredibil în minutul 48. Din acest moment însă, fizionomia jocului s-a modificat, craioveni au început să domine la mijlocul terenului şi au devenit periculoşi. A existat, mai întîi, neinspiraţia lui Cioloboc în min. 50 la doar 4 m, bara în min. 53 la „capul" fundaşului Săndoi, excelent în jocul aerian, cel mai periculos „atacant" al gazdelor şi un portar — Popa — grozav la şutul foarte puternic din minutul 55 de la 18 m al aceluiaşi Săndoi. Pe fondul acestei dominări destul de clare dar căreia reşiţenii îi făceau faţă, Oblemenco a găsit soluţia : l-a introdus pe Craioveanu în min. 59 pe flancul stîng în locul neinspiratului Gane. Craioveanu a vitalizat atacul craiovean, a dat cursivitate fazelor şi la doar 3 min. de la introducerea în teren l-a servit pe Cristescu : 2-2.

Din acest moment reşiţenii au luptat pentru egal şi, deşi gazdele au mai ratat prin Cioloboc, din apropiere, în min. 75 şi 78 şi prin Ciurea care a şutat puternic în... Popa, mingea a ricoşat în bară şi apoi s-a întors în braţele portarului (studenţii au reclamat că mingea a depăşit linia porţii dar Jean Grama, corect, şi-a menţinut decizia că n-a fost gol), se părea că îl vor obţine dar un moment de strălucire a lui Săndoi, care a trimis superb lîngă bara dreaptă a lui Popa balonul aruncat la disperare din cauza lipsei de timp de Moisescu, a năruit speranţele taberei reşiţene.

C.S.M.-ul a fost foarte aproape de obţinerea primului punct în deplasare. A jucat curat, frumos a fost combativă şi a reuşit să întoarcă rezultatul în favoarea ei în condiţii de deplasare, ceea ce spune mult despre fortificarea moralului echipei. N-a reuşit să-l menţină datorită unei naivităţi în joc şi carenţelor fizice vizibile în ultimele 30 de minute. Meciul de la Craiova trebuie să fie totuşi un exemplu pentru coechipierii reşiţeni că pot avea evoluţii bune şi cu mai multă vigoare, pot cîştiga punctele puse în joc.

minutul 91

ADI CUZMANOVICI (preşedinte C.S.M. Reşiţa) : „Am avut o evoluţie bună şi cu o apărare mai sigură în ultimele minute putea fi egal. Băieţii au evoluat cu curaj, au jucat deschis şi în consecinţă au marcat primele goluri în deplasare în acest sezon. I-aş aprecia pe Popa, Lupu şi Petrescu. Arbitrajul a fost excelent. Cît despre jocul din etapa viitoare, la Electroputere, sperăm într-o evoluţie bună şi un rezultat onorabil".

ION OBLEMENCO (antrenor Universitatea) : „Mulţumesc jucătorilor pentru dăruirea şi puterea lor de luptă. Rezultatul este echitabil ţinînd cont şi de numeroasele noastre situaţii de gol. Îi remarc pe Săndoi, Craioveanu şi Ciurea".

MIHAI COMŞULEA

Deplasările reporterilor noştri la partidele susţinute de C.S.M. Reşiţa în liga naţională sînt sponsorizate de firma

METALREC

Patron dl. ILIE PĂTRUICĂ

REPRIZE DIAMETRAL OPUSE

F.C. Ploieşti — Politehnica Timişoara 3-1 (3-0)

Duminică, ora 14, stadion „Petrolul", teren bun, timp propice pentru fotbal, uşor vînt, favorabil în prima repriză gazdelor, în cea de a doua, oaspeţilor, spectatori : 4.000.

Arbitri : Mircea Salomir (Cluj) — Ion Danciu (Petroşani), Dan Ologeanu (Arad).

Observator federal : Cristian Bivolaru (Bucureşti).

Cartonaşe galbene : Mocanu, Dobrea.

F.C. PLOIEŞTI : Jipa — Popa, RACHITĂ, Pitulice, Ruse — Mocanu, Drăgan (Dobrea 63), MATEI — ZMOLEANU, Catinca (Negoiţă 70), FL. SIMION.

POLITEHNICA : Almăşan — Andreaş — China, Crăciun, MACAVEI, Stoicov — Roşu, BĂRBOSU, ROSENBLUM — Cuc, Ulesan (Colcovan 7).

Au înscris: CRĂCIUN (20, autogol) — Zmoleanu execută cu efect o lovitură de colţ, Almăşan boxează în capul lui Crăciun, şi mingea intră în poartă ; ZMOLEANU (28) din lovitură liberă de la 20 metri, perpendicular pe poartă, direct la vinclu, în stînga lui Almăşan, rămas spectator ; FLORIN SIMION (37), printr-un şut liftat pe spate, peste Almăşan ieşit din poartă ; ROSENBLUM (58) angajat pe extrema stîngă de Bărbosu, înscrie din careul mic, după o cursă de 25 de metri.

JUCĂTORUL MECIULUI : ZMOLEANU.

După modul desfăşurării primei reprize, dintre F.C. Ploieşti şi „rămăşiţele" Politehnicii Timişoara (Mai vechilor accidentaţi O. Popescu şi Bătrînu li s-a adăugat în dimineaţa jocului şi Varga. Baban s-a reîntors pe „urmele" lui Diaconescu în Germania. Csik a fost transferat la Steaua. Juniorul Kovacs a venit accidentat din periplul irlandez), am crezut că o să asist din nou la un scor de tenis. Albvioleţii au repetat în primele 45 de minute „prestaţia" de acum două săptămîni de pe Ghencea. Adică au jucat nimic. „Catenaccio-ul- din returul trecut este de domeniul amintirilor, între buturi. Almăşan nu mai este „îngerul păzitor" din primăvară, iar mijlocul resimte lipsa unui „cap limpede". La atac nu pot să fac comparaţii, deoarece el nu strălucea nici înainte. Ploieştenii, deşi nu reprezintă o garnitură de temut, au zburdat în voie, în faţa unei echipe dezorientate, fără personalitate. Fără a demonstra veleităţi ieşite din comun, „găzarii" au dominat în totalitate prima repriză. Poli, repet, nu a jucat nimic, doar un fotbal care nu poate primi decît calificativul încîlcit.

Surpriză (plăcută) însă în partea a doua a jocului. Pe gazon a apărut o altă „Politehnică". Timişorenii au trecut la un presing necruţător pe tot terenul (de ce nu a făcut-o oare de la început ?), au conceput acţiuni ofensive clare, devenind ameninţători pentru poarta fostului lor coechipier, Jipa. În afara golului realizat în minutul 58, oaspeţii au mai avut 3-4 ocazii, cele din minutele 69 şi 71 fiind foarte aproape de reuşită.

Absenţele de marcă din unsprezecele de bază, au cîntărit însă greu şi în ciuda revirimentului din această parte a jocului, nu s-a putut face mai mult. În finalul meciului se joacă „pe contre", ultimele 10 minute constituind un adevărat spectacol. Spectacol umbrit din păcate de tuşierul Danciu (un cunoscut purtător ilegal al ecusonului de arbitru), care a „închis ochii la două ofsaiduri flagrante ale gazdelor. Exceptînd „vînarea" repetată a lui Bărbosu, care a fost în mai multe rînduri „pacientul" domnului Ghilezan, partida s-a desfăşurat într-un spirit de fair-play. Nu de acelaşi spirit a dat dovadă „tribuna", care în momentele bune ale timişorenilor şi-a apostrofat propria echipă, amintindu-i de toate „păcatele". La aceasta a contribuit şi starea de tensiune din jurul echipei, stare provocată (probabil) de petroliştii „conservatori", care nu-l văd cu ochi buni pe actualul antrenor, ex-dinamovistul Ion Marin.

L-am interpelat pe domnul Ion Marin în legătură cu tentativa de „lovitură de antrenor", despre care s-a făcut atîta vîlvă zilele trecute (După cum se ştie, cică 2 foşti antrenori petrolişti Drăgomir şi Crîngaşu, ar fi oferit o sumă imensă unor jucători pentru a-l carota pe actualul antrenor — n.a.). Domnia sa mi-a declarat : **„Nu am luat în seamă această acţiune, o ignor, şi-mi văd de treaba mea. Se pare că respectivii au încercat nişte manevre, însă jucătorii au dat totul pe faţă. Nu este încă momentul să dezvălui numele jucătorilor care i-au demascat. Eu pot să plec de aici, dar ei trăiesc în acest oraş, deci nu este cazul să-şi complice situaţia".**

Purtînd discuţii (incognito) cu mai mulţi suporteri ploieşteni, au reieşit (însă) următoarele „variante". Se dă la ora actuală o luptă surdă pentru „posesia" echipei de fotbal. Vechea „gardă" (jucătorii din epoca de aur ai „găzarilor" şi mai tîrziu antrenori ai galben-negrilor) vrea să readucă echipa sub egida „Petrolului", considerînd că actualul „F.C." nu reprezintă clubul iniţial. La mijloc este vorba se pare şi de problema sponsorizării, actualmente echipa fiind sponsorizată de o firmă mixtă, româno-elveţiană. Alt „sponsor" vrea probabil să pună mîna pe echipă. Mai este la mijloc vînzarea, mult sub preţ a multor jucători (mai cunoaştem şi alte cazuri...) Surse „sigure" îi vizează pe Catinca şi Jipa, ca fiind jucătorii care au dat complotul pe faţă. Alţii susţin că nici actualii conducători, nu ar fi străini de „afacere". Bineînţeles că partea încriminată — Dragomir & Crîngaşu — l-au luat pe „nu" în braţe. Oricum, indiferent de ce afirmă părţile, „fum fără foc" nu a fost şi situaţia este încordată. Chiar dacă aparent, pe faţă, predomină „liniştea".

LUCIAN GHEORGHIU

Celelalte rezultate : U. Cluj — Sportul Studentesc 2-0 ; Selena Bacău — Dinamo 0-0 Oţelul — Dacia Unirea Brăila 2-0 ; Steaua — F.C. Inter Sibiu 1-0 ; Progresul — Electroputere 0-0 ; Rapid — F.C. Farul 2-0 ; F.C. Braşov — Gloria Bistriţa 1-0.

Etapa viitoare (7 şi 8 noiembrie) : F.C. Inter — Oţelul ; F.C. Farul — Steaua ; Electroputere — C.S.M. Reşiţa ; F.C. Braşov — Universitatea ; Dinamo — Progresul ; Sportul Studenţesc — Selena Bacău ; Dacia Unirea — F.C. Ploieşti ; Poli — U. Cluj ; Gloria Bistriţa — Rapid.

CLASAMENT

Steaua	12	10	1	1	35- 6	21	+9
Dinamo	12	8	3	1	25- 7	19	+7
Rapid	12	6	4	2	18- 9	16	+4
Universitatea	12	6	3	3	24-14	15	+3
Gloria	12	6	3	3	15- 8	15	+3
U. Cluj	12	6	1	5	13-12	13	+1
Electroputere	12	5	3	4	10- 9	13	+1
F.C. Inter	12	5	3	4	16-17	13	+1
Sportul Stud.	12	4	4	4	18-18	12	0
Oţelul	12	4	4	4	10-14	12	0
Poli	12	3	5	4	12-22	11	—1
F.C. Braşov	12	4	2	6	9-14	10	—2
F.C. Ploieşti	12	4	1	7	18-19	9	—3
F.C. Farul	12	3	3	6	16-22	9	—3
Progresul	12	2	5	5	11-18	9	—3
Dacia Unirea	12	2	4	6	11-16	8	—4
C.S.M. Reşiţa	12	2	2	8	12-30	6	—6
Selena Bacău	12	1	3	8	4-22	5	—7

FOTBAL ● DIVIZIA B Seria a IV-a

ASTRA VA STRĂLUCI DIN NOU!

C.S. Astra — Laminorul Zalău 3-1 (2-0)

Duminică, ora 11,00 stadion CFR — Astra, teren moale, timp noros, spectatori 400.

Arbitri : I. Lăcătuşu — I. Bătean, D. Mihoi (Turnu Severin).

Observator : R. Cimpeanu (Arad).

Cartonaşe galbene : Teacă, Unc şi Hicea.

C.S. Astra : Pap — Voinea — Bodea (min. 46 Molnar), BARNA — Blajovici (cpt.) BOLOŞ, Unc, Iancu (68, Teacă), Sulincean — SEVICIU, NINI.

Laminorul Zalău : Gheţa (cpt.) — SZÖKE — Chiş, HICEA, Petrean — JUSCO, Suciu, GEORGESCU, Nagy — Leţ (80, Beşe), Bode.

Au marcat : IANCU (22) — din lovitură de la 11 m în urma unui fault în careu asupra lui Boloş, NINI (34) — după o combinaţie reuşită cu Boloş, NINI (58) — la o pătrundere frontală a lui Unc şi o pasă ideală spre Nini, LEŢ (71) — şut din interiorul careului, din volé.

● Oaspeţii s-au prezentat la Arad într-un echipament necorespunzător, fără a fi vizibile numerele de pe tricouri, acestea denotînd şi o lipsă de respect faţă de spectatori. ● Cu toate acestea, Laminorul este o echipă tenace, bine aşezată în teren, dispusă la efort, fapt care i-a permis să apară deseori în atac în superioritate numerică. Chiar şi pe un teren foarte moale ei au pasat cu uşurinţă, fapt care le-a pus nu o dată în dificultate pe gazde. ● Arădenii au jucat de data aceasta mai bine, au dat dovadă de o bună pregătire fizică şi de o mare dorinţă de victorie. ● Au obţinut-o în cele din urmă datorită unui joc bun de ansamblu, remarcîndu-se Boloş, Nini şi Seviciu chiar dacă ultimul se află la meciul de debut în divizia B. ● Pe lîngă faptul că numerele de pe tricourile oaspeţilor erau greu de distins, s-a mai spart o ţeavă de abur în apropiere, aşa că unele faze nu s-au putut vedea prea bine cum a fost aceea în care Teacă de la gazde l-a lovit pe Georgescu fără minge. ● Primele ocazii aparţin gazdelor, dar Seviciu şi Uno ratează din situaţii clare. ● Georgescu şi Leţ de la oaspeţi îşi creează şi ei situaţii bune de gol dar Pap este la post. ● Bode execută o lovitură liberă şi mingea loveşte rădăcina barei. ● În ultimele zece minute de joc fiecare echipă ratează cîte o ocazie mare de gol : Unc scapă singur, şutează la colţul lung dar mingea ocoleşte poarta, iar Georgescu, de la oaspeţi, scapă şi el singur la poartă dar se încurcă şi ratează o ocazie bună. ● Am asistat la o partidă plăcută în care gazdele au avut mai multe reuşite, ceea ce dovedeşte un oarecare reviriment în evoluţia lor.

OVIDIU PĂCURARIU

Celelalte rezultate : Venus Lugoj — Aris Arad 5-2 ; Unirea Dej — Phoenix Baia Mare 0-0 ; Minerul Voievozi — Electromureş 3-0 ; Clujana Cluj — Şoimii Lipova 2-0 ; Metalul Aiud — Motorul Arad 1-0 ; Ocna Şugatag — Someşul Satu Mare 0-6 ; Avîntul Reghin — U.M.T. 0-1 ; Victoria Carei — Chimica Tîrnăveni 4-0 ; Minerul Cavnic — Vulturii Lugoj 1-0.

Etapa viitoare (8 noiembrie) : Aris Arad — Minerul Cavnic ; Vulturii Lugoj — Victoria Carei ; Chimica Tîrnăveni — Avîntul Reghin ; U.M.T. — Astra Arad ; Laminorul Zalău — Ocna Şugatag ; Someşul S.M. — Metalul Aiud ; Motorul Arad — Clujana Cluj ; Şoimii Lipova — Minerul Voievozi ; Electromureş — Unirea Dej ; Phoenix Baia Mare — Venus Lugoj.

CLASAMENT

Phoenix B.M.	14	9	4	1	28-13	22	+8
Laminorul Zalău	14	8	2	4	31-19	18	+4
Unirea Dej	14	8	2	4	23-11	18	+2
Venus Lugoj	14	9	0	5	29-21	18	+2
Victoria Carei	14	7	3	4	20-10	17	+3
Minerul Voievozi	14	8	1	5	22-14	17	+1
Someşul S.M.	14	7	2	5	22-20	16	+2
Vulturii Lugoj	14	7	1	6	21-19	15	+3
Metalul Aiud	14	7	1	6	19-29	15	+1
Electromureş	14	7	0	7	25-19	14	0
Aris Arad	14	7	0	7	28-23	14	0
Motorul Arad	14	6	1	7	24-29	13	—1
Avîntul Reghin	14	5	2	7	21-18	12	—2
Şoimii Lipova	14	5	2	7	22-23	12	—2
Minerul Cavnic	14	6	0	8	15-21	12	—2
Astra Arad	14	4	3	7	14-20	11	—3
U.M.T.	14	4	2	8	16-22	10	—2
Chimica Tîrn.	14	4	2	8	19-31	10	—2
Clujana Cluj	14	4	1	9	18-30	9	—5
Ocna Şugatag	14	3	1	10	11-32	7	—7

FOTBAL ● DIVIZIA B Seria a III-a

Rezultate tehnice : Dacia Piteşti — Minerul Uricani 1-2 ; Minerul Lupeni — Gaz Metan Mediaş 3-2 ; Rova Roşiori — Curtea de Argeş 0-0 ; Metalurgistul Slatina — Şoimii Sibiu 3-1 ; Metalurg. Sadu — Cimentul Fieni 2-4 ; Unirea Alexandria — C.S. Tîrgovişte 1-0 ; C.S.M. Caransebeş — Minerul Mătăsari 2-0 ; Minerul Anina — A.S. Paroşeni 2-0 ; Electrica Fieni — F.C. Caracal 6-1 ; Petrolul Stoina — Arsenal Reşiţa 2-1.

Etapa viitoare (8 noiembrie) : Minerul Uricani — Minerul Lupeni ; Gaz Metan — Rova Roşiori ; Curtea de Argeş — Metalurgistul Slatina ; Şoimii Sibiu — Electrica Fieni ; F.C. Caracal — Petrolul Stoina ; Arsenal Reşiţa — Metalurgistul Sadu ; Cimentul Fieni — Unirea Alexandria ; C.S. Tîrgoviste — C.S.M. Caransebeş ; Minerul Mătăsari — Minerul Anina ; A.S. Paroşeni — Dacia Piteşti.

CLASAMENT

Petrolul Stoina	14	9	1	4	26-14	19	+5
Cimentul Fieni	14	8	1	5	38-24	17	+3
Minerul Anina	14	8	1	5	21-18	17	+1
Curtea de Argeş	14	7	2	5	22-20	16	+4
Minerul Lupeni	14	8	0	6	20-27	16	+2
Gaz Metan	14	7	1	6	27-16	15	+3
Minerul Mătăsari	13	7	1	5	31-21	15	+1
Dacia Piteşti	14	7	1	6	26-19	15	—1
Arsenal Reşiţa	14	7	1	6	29-23	15	+1
Minerul Uricani	14	7	1	6	23-25	15	+1
Unirea Alex	14	7	1	6	20-24	15	+1
C.S. Tîrgovişte	14	7	0	7	27-15	14	0
A.S. Paroşeni	14	7	0	7	23-22	14	0
Metalurg. Slatina	14	6	2	6	17-16	14	0
C.S.M. Caran.	14	6	1	7	23-26	13	—3
Rova Roşiori	14	5	2	7	25-18	12	—2
Şoimii Sibiu	14	5	1	8	23-28	11	—1
Metalurg. Sadu	14	5	1	8	19-31	11	—3
Electrica Fieni	13	5	0	8	17-27	10	—2
F.C. Caracal	14	1	2	11	16-59	4	—10

BAZACONIA (TÎMPENIA) SĂPTĂMÎNII

„Războiul celor de la «Sport-vest» cu «Poli» continuă, gazetarii de la săptămînal[ul] cu pricina confundînd fotb[a]lul cu politichia" (Ion Predoşanu — „Sportul Românesc").

P.S. : Confuzia e în capul lui I.P. Fotbalul el nu-l confunlă în schimb cu nimic altceva, pentru simplul motiv că nu-l pricepe. Ne-a dovedit-o de prea multe ori, ca să mai existe vreun strop de îndoială.

REPLAY

● „Sportul Românesc" ne-a plictisit, preţ de cîteva numere, cu cazul antrenorului echipei feminine C.F.R. Craiova, Virgil Popescu exclus din viaţa sportivă de către Comisia Campionatelor Naţionale, pentru lovirea jucătoarei sale, Violeta Mîndruţ, după terminarea meciului de la Oneşti cu Metalul. Ni se sugerează că totul ar fi o „lucrătură" a preşedintei Comisiei Centrale de Fotbal Feminin, Rodica Ciclovan. O fi sau nu aşa, oricum nu se merita atîta stupidă gălăgie pentru un astfel de episod, caracteristic de altfel ambianţei fotbalului feminin românesc, un fel de parodie sau mai degrabă, tragicomedie.

● Acelaşi ziar roşu — şi la propriu şi la figurat — găseşte alt subiect de scandal în transferul lui Buia, de la F.C. Maramureş la Ekeren, întrebîndu-se revoltat cum de şi-a permis preşedintele Koller să-l vîndă pe jucător în Belgia doar cu 75.000 dolari, cînd Steaua oferise 100.000. Şi presupune că **„pe lîngă contractul prezentat la F.R.F., Koller a mai tranşat unul (...). Pe care nu l-a depus însă la Federaţie tocmai pentru a evita cedarea unei cote mai mari".** Alexandru Koller a răspuns, într-o convorbire telefonică publicată în acelaşi cotidian, că, pe lîngă suma amintită, F.C. Maramureş va mai beneficia de **„echipament «Umbro» din Anglia, de 35.000 de dolari, un autocar şi două turnee pe bază de reciprocitate"**, plus 15% dintr-un eventual alt transfer al lui Buia, de la Ekeren, unde a fost cedat definitiv. Destul de clar. Nu însă şi pentru „S.R.".

● După cum v-amintiţi, Petre Buduru, preşedintele de la F.C. Farul, a fost suspendat pe 6 luni pentru că a cerut să se facă dreptate în cazul banilor luaţi de Steaua, pe Hagi.

„Păi cum vrei dumneata, domnule Petre Buduru, să ţi se facă dreptate în cazul lui Hagi, votîndu-i în conducerea L.P.C.D.N. (Liga Cluburilor — n.n.) **tocmai pe oamenii care te-au adus în pragul disperării ? Că i-ai votat. Şi pentru că tot în unanimitate a fost votat şi fostul preşedinte al cluburilor generalîlor** (Dumitru Dragomir, ex-preşedintele clubului Victoria — n.n.), **primul pas fiind astfel făcut, să ne aşteptăm oare la reînfiinţarea lui în scurt timp ? De ce ne-ar mai mira, după cîte s-au întîmplat în aceşti ultimi ani, cînd atîtea şi atîtea jigodii au scos capul după ce au crezut, desigur efemer, că le-a fugit pămîntul de sub picioare".** (Fotbal).

Trist, foarte trist. Dar adevărat... Revoltător de adevărat. Pe cît de adevărat că şi pe conducătorii lui Poli i-am auzit, nu o dată, plîngîndu-se de conducătorii F.R.F., ceea ce nu i-a împiedicat să voteze şi ei... unanimitatea.

● Tot în „Fotbal" citim că observatorul Ioan Igna, **„a scris în raport că** (la Cluj — n.n.) **s-a aruncat cu o scîndură în teren, dar federaţia nu a luat nici o măsură «Cum o să ia, a replicat S. Bagiu, din conducerea lui U, dacă cele întîmplate prin alte locuri au fost trecute cu vederea ?» Şi avea dreptate. Lanţul slăbiciunilor : Curat Caragiale, coane Mirciulică (Sandu) !**

● Halagian se **„ia"** de Dinu, revoltat că acesta şi-a permis să critice în presă cîţiva colegi de breaslă **„Cît n-are rezultate, şi n-are, Dinu ar face mai bine să tacă, să nu dea sfaturi şi chiar să jignească"** (S.R.).

● După ce clubul brăilean Dacia Unirea a scăpat doar cu avertisment (graţie şi raportului mincinos al observatorului corupt M.C. Ionescu) în urma incidentelor provocate de spectatori la meciul cu Univ. Craiova, acesta recidivează în timpul şi după meciul cu Steaua. Aţiţată, ce-i drept, şi de arbitrajul slab, favorizînd oaspeţii. Forţele de ordine au făcut însă faţă situaţiei. Totuşi, autobuzul clubului local, cu care au fost evacuaţi steliştii de la stadion a fost atacat cu pietre de brăileni. Iar clubul a scăpat, din nou, doar cu amendă. Nici nu ne aşteptam la altceva, de la miloasa F.R.F.

● Acuzat de F.C. Ploieşti, prin preşedintele Radu, că, în cîrdăşie cu Decu Crîngaşu, a promis 3.000.000 de lei unui jucător pentru a contribui la demiterea conducerii tehnice, Petre Dragomir, declară în „S.R." : **„Cred că e o mascaradă şi că, ajungîndu-i cuţitul la os, preşedintele Radu încearcă să-şi apere pielea, aruncînd pisica în curtea altora ! Totul e o minciună. O invenţie. O prostie (...). De aceea voi şi cere, prin tribunal, daune".**

● Un foarte interesant text, pe prima pagină din „Fotbal" : **„Am auzit că petrecerea organizată de ziua preşedintelui F.R.F. s-a lăsat cu dispute aprige şi marcaj strîns, «om la om», cu ameninţări, ca de pildă C. Dinu — M. Rădulescu, cu primul în plină ofensivă !".**

D'ale „high-life-ului", ce vreţi !

MAX

REPLAY

Nu-i vestiaru' seif de banca

● Agentul nostru însărcinat cu elucidarea cazului Othello a venit cu noi garanţii cum că treaba e pe rol. Spune el, săptămîna asta. Spre ruşinea lui n-a aflat care ar fi schimbul. Ce-i drept circumstanţe are. Din moment ce la Poli n-a mai rămas nimeni care să frece banca. Acuşi ajunge echipa lui Dochi (doctorul Ghilezan) cît echipa lui Jackie.

● Inventivitatea cărăşanului e din nou fără concurenţă. Cel puţin achiziţia echipei de fotbal din Văliug, care activează în Campionatul Onoare al judeţului Caraş-Severin e de domeniul senzaţionalului : ex-campionul mondial de box Feri Vaştag. Aşa s-or fi asigurat cei din Văliug împotriva agresiunilor la meciurile din deplasare.

● Titi Teaşcă, zis Piticu, zis în mai multe feluri, fiind observator la meciul U.T.A. — Alba-Iulia, şi-a făcut numărul. La al 9-lea gol al arădenilor s-a îmbrăţişat cu aproape toţi de pe banca U.T.A.-ei. **Ce rău v-[a]u făcut albaiulienii, nea Titi ?**

● Economia de piaţă face ravagii şi în fotbalul arădean. Nimeni nu mai dă jucători definitiv, ci numa' pe împrumut. Am mai auzit noi de împrumuturi trei, doi sau chiar un an. Ba şi numa' pe un tur. Da pe patru meciuri n-am auzit, pînă nu ne-a parvenit faxul agentului de Pecica. Echipa Vestpetrom l-a „vîndut", pe patru etape pe Beserman, în Ungaria, la echipa de liga a III-a Rakoczifalva !

● După ce Petre Narcis a marcat în minutul 87 golul victoriei pentru C.F.R. în meciul cu Corvinul, feroviarii n-au apucat să-şi mai schimbe tactica deoarece în scurt timp s-a flulerat finalul. Au schimbat-o însă copiii de mingi (foarte agili pînă atunci) care, într-un veritabil număr de iluzionism, au dispărut de pe stadion...

AGENTURA

FOTBAL ● DIVIZIA A ● FOTBAL

PETRE NARCIS DETRONEAZĂ LIDERUL

C.F.R. Timişoara — Corvinul Hunedoara 1-0 (0-0)

Sîmbătă, ora 11 ; stadion CFR ; timp în continuă schimbare, de la reprize de ploaie pînă la apariţia soarelui ; teren îmbibat de apă ; spectatori 500, din care aproximativ 50 de hunedoreni.

Arbitri : Stelică Ursu (Suceava), Ştefan Costiuc (Siret) şi Theodor Murariu (Gura Humorului).

Observator : Mircea Neşu (Oradea)

Cartonaşe galbene : Kelemen, Bardac, Sterean, Chezan.

CFR: BOLDOR — CIUTĂ (cpt.) — Ivan, Heller, Sîrb — Contescu (72, Velcea), Otiman, KELEMEN, COCIŞAN — Simcelescu (78, Brîndescu), P. NARCIS.

CORVINUL : IONIŢĂ (cpt.) — Sterean — Bardac, TETILEANU Bozga — Bordeian, GABOR, CHEZAN, CRĂCIUN — E. MARIAN, Păcurar.

A marcat : P. NARCIS (min. 87) reluînd, printr-un şut sănătos, din afara careului, o minge ricoşată dintr-un pachet de jucători.

JUCĂTORUL MECIULUI : CIUTĂ, pentru că a fost realmente cel mai bun de pe teren, dar şi P. NARCIS pentru că trebuie să dăm Cezarului ce-i aparţine.

● Timişorenii au făcut, neîndoios, sîmbătă, cea mai bună partidă din acest sezon, detronînd lidera seriei şi făcînd cadou celor cîteva sute de suporteri, o victorie muncită. ● Probabil că, fără această victorie, ar fi urmat o furtună pe banca tehnică, cu rezultate imprevizibile. Aşa însă... ● Echipa lui Gabor a venit cu lecţia bine învăţată, după acea umilitoare înfrîngere, de la Hunedoara. Dinspre ambele tabere deci, rezultatul acestei partide suna ca un ultimatum. ● A „ieşit" un meci foarte echilibrat, cu şarje ofensive ale timişorenilor şi „contre" incisive ale oaspeţilor. Din păcate, deşi a arătat patru cartonaşe galbene, suceveanul Stelică Ursu a fost departe de a ţine meciul în mînă, greşind în mod repetat, în situaţii simple. La o asemenea fază, în minutul 38, opreşte un contraatac CFR-ist — nelăsînd legea avantajului — şi arată un cartonaş galben lui Sterean Dacă s-ar fi deschis atunci scorul, meciul ar fi avut o altă turnură ● În prima repriză, hunedorenii au fost mai periculoşi, trimiţînd nenumărate „săgeţi" către poarta lui Boldor, prin E. Marian şi Gabor. În minutul 11, portarul feroviar scoate, cu disperare, un şut direct din corner, executat de Gabor. În minutul 30, acelaşi Gabor execută plasat, o lovitură liberă de la 20 de metri, Boldor respinge în faţă şi Crăciun are golul în vîrful bocancului. ● De partea cealaltă, CFR-iştii au abuzat de combinaţii cu paşe scurte, care nu puteau funcţiona pe un teren din ce în ce mai noroios. Doar Kelemen a înţeles necesitatea şutului de la distanţă şi şi-a încercat, de cîteva ori, norocul. O foarte mare şansă de gol a avut-o P. Narcis care, în minutul 28, la un corner executat de Otiman, a reluat mingea, cu capul, milimetric, pe lîngă bară. Patru minute mai tîrziu, Cocişan ratează ocazia meciului, plasînd cu capul o minge, la încheietura barelor. ● Repriza a doua începe în clasicul scenariu al fotbalului românesc : oaspeţii înghesuiţi în propriul teren, în timp ce timişorenii încearcă să le desfacă apărarea. Se joacă numai pe partea dreaptă, acolo unde Simcelescu şi Ivan încearcă să-şi facă loc, prin cele două baraje succesive de apărare. Otiman este ţinut om la om, pe tot terenul, de către Chezan care-l loveşte mereu. Arbitrul Ursu îi va arăta hunedoreanului galben, abia spre sfîrşitul jocului, cînd faulturile repetate deveneau revoltătoare. ● Velcea şi Brîndescu au fost introduşi, în ultimul sfert de oră, pentru a deschide jocul pe aripi ● Pe măsură ce se apropie minutul 90, cele două echipe lasă jos garda şi meciul devine dramatic. După foarfeca laterală a lui Narcis şi după şutul peste poartă al lui Otelo, urmează deznodămîntul final. Partida se decide, practic, în ultimele 5 minute. Gabor scapă pe partea stîngă, într-un contraatac doi contra unu în care Emil Marian, liber pe centru, aşteaptă pasa. Ciută nu ştie la care dintre cei doi să lasă, Gabor trimite o centrare cu efect şi . . liberoul timişorean interceptează şi salvează un gol ca şi făcut. Cîteva minute mai tîrziu, Narcis şutează, fără speranţe, în stînga lui Ioniţă şi aduce liniştea pe banca tehnică. Pentru cît timp ?

IOAN DORIN VOINEA

Celelalte rezultate : Jiul Petroşani — Metalurg. Cugir 4-1 ; Olimpia S.M. — C.F.R. Cluj 2-2 ; Metrom Braşov — Drobeta Tr. Severin 2-0 ; F.C. Maramureş — Metalul Bocşa 5-0 ; Tractorul Braşov — Jiul Craiova 2-0.

CLASAMENT

Jiul Petroşani	12	7	2	3	22-13	16 +4
U.T. Arad	12	7	1	4	26-17	15 +3
Corvinul	12	6	2	4	24-13	14 +2
Metrom Braşov	12	5	4	3	13- 9	14 +2
F.C. Maramureş	12	6	1	5	26-12	13 +1
I.C.I.M. Braşov	12	6	1	5	21-15	13 +1
Gloria Reşiţa	12	6	1	5	15-11	13 +1
Drobeta Tr Severin	12	5	2	5	14-13	12 0
Metalul Bocşa	12	6	0	6	21-23	12 0
Armătura Zalău	12	6	0	6	18-22	12 0
Jiul Craiova	12	6	0	6	16-20	12 0
Tractorul Bv.	12	4	3	5	15-15	11 —1
F.C. Oradea	12	4	3	5	12-13	11 —1
C.F.R.	12	5	1	6	14-22	11 —1
Unirea A. I.	12	5	1	6	14-24	11 —1
Metalurg. Cugir	12	4	2	6	19-34	10 —2
Olimpia S.M.	12	3	2	7	20-22	8 —4
C.F.R. Cluj	12	3	2	7	17-29	8 —4

Etapa viitoare (7 noiembrie) : Unirea Alba Iulia — C.F.R. ; Metalul Bocşa — I.C.I.M. Braşov ; Corvinul — F.C. Maramureş ; C.F.R. Cluj — Metrom Bv. ; Drobeta Tr. Severin — U.T.A. ; Tractorul — Gloria Reşiţa ; Jiul Craiova — Jiul Petroşani ; Metalurgistul Cugir — F.C. Oradea ; Armătura Zalău — Olimpia Satu Mare.

O RĂBUFNIRE DE ORGOLIU...

(Urmare din pag. 1)

● S-au făcut multe speculaţii în jurul acestei partide ● Spre lauda lor spectatorii arădeni au avut o atitudine civilizată pe tot parcursul meciului cu excepţia fluierăturilor adresate echipei oaspete la intrarea în teren. ● Numeroase forţe poliţieneşti au fost prezente la acest meci şi şi-au făcut pe deplin datoria, neexistînd nici un moment de dezordine. ● Echipa oaspete a lăsat impresia că a venit la Arad să facă un simplu act de prezenţă, timorată poate şi de prezicerile de dinaintea jocului. ● Trebuie subliniată prestaţia bună a lui Stoica, un jucător foarte talentat şi a portarului Seliuc, chiar dacă a primit nouă goluri ● U.T.A. a dorit foarte mult această revanşă şi încă din primele minute a atacat susţinut pentru a încheia cît mai repede conturile. ● Grad şi Mitu îl pun la grea încercare pe portarul Seliuc ● Abia în min. 15 oaspeţii construiesc primul atac, destrămat uşor de apărătorii arădeni. După marcarea primului gol, acţiunile gazdelor capătă limpezime şi în continuare desfăşoară un fotbal de zile mari. ● Circulaţia mingii are cursivitate şi jucătorii arădeni se aflau în permanentă mişcare. ● La o acţiune frumoasă de atac, Grad trimite mingea cu capul în bara transversală. În min. 31 Tîrţău aflat în poziţie de ofsaid, nesemnalizată de tuşier, scapă singur, şutează, dar Seliuc respinge cu piciorul. ● Peste numai două minute la o centrare a lui Mitu, Ungur execută o foarfecă spectaculoasă dar acelaşi Seliuc se remarcă. ● În replică Stoica şutează periculos la o lovitură liberă acordată oaspeţilor. ● Mitu are o acţiune personală, driblează cîţiva apărători şi şutează din nou în bara transversală. ● La penalty-ul acordat gazdelor, arbitrul A. Crişan dictează repetarea loviturii, deoarece Mitu pătrunsese în careu înaintea execuţiei ei. ● Ungur cu mult calm execută şi a doua lovitură exact în acelaşi colţ, unde trimisese mingea de prima dată ● Repriza a doua se desfăşoară în aceeaşi manieră ca şi prima, adică cu atacuri furibunde ale gazdelor cu greu stopate uneori de apărătorii oaspeţi. ● În min. 61 Ungur, aflat în careu şutează din întoarcere, dar Seliuc respinge mingea în corner. ● La scorul de 6-0, este rîndul lui Sinescu să se remarce, el reţinînd şutul din voleu al lui Dobra la lovitura liberă executată de Stoica. ● Urmează încă trei goluri spectaculoase de partea gazdelor, avîndu-l creator pe Mitu ● Chiar dacă în acest meci nu am văzut vreun jucător arădean jucînd slab, totuşi Mitu a ieşit în evidenţă, el asumîndu-şi de această dată rolul de creator, pe care l-a interpretat cu măiestrie.

REPORTER : Romi, te văd supărat. Puteaţi pleca cu ambele puncte, de la Timişoara. Încearcă să faci abstracţie de ultimele cinci minute, care au hotărît soarta meciului, şi caracterizează, te rog, jocul în ansamblu al Corvinului.

ROMULUS GABOR : Pe ansamblu, sînt mulţumit ; pentru că nu am jucat rău. Cu puţină atenţie în faza de atac, am fi putut rămîne şi acum lideri.

REP. : Hai să comentăm puţin ultimul vostru contraatac, cînd Ciută a agăţat pasa ta spre Emil Marian.

R.G. : Mi-a fost frică de tuşierul de pe partea dreaptă, în direcţia noastră de atac — care a indicat cîteva ofsaiduri imaginare — şi, de aceea, am vrut să joc prin pasă directă, cu Emil Marian. M-am grăbit şi am greşit. Acum, judecînd la rece, cred că era mai bine dacă continuam cursa şi i-o puneam lui Marian, direct în faţa porţii.

RFP. : Cum caracterizezi arbitrajul din această partidă, comparativ cu prestaţiile din celelalte partide ale voastre, din deplasare ?

R.G. : A fost un arbitraj bun. N-am ce să reproşez ; aşa este fotbalul. Dacă mă gîndesc la meciurile de la Oradea şi de la Braşov, unde am pierdut de fiecare dată cu 2-0, pot să spun că arbitrajul de la Timişoara a fost mai corect.

REP. : Vă consideraţi dezavantajaţi de calitatea terenului ?

R.G. : Nu pot să spun aşa ceva Aş fi nedrept. Terenul a fost la fel de greu pentru ambele echipe. C.F.R.-ul a dominat teritorial, dar a făcut-o prin centrări înalte în careu. Cred că nu greşesc dacă afirm că, după raportul ocaziilor de gol, am fi meritat un egal.

Flash Flash

„În Ungaria mi-a

REP. : Otiman a fost ţinut pe tot terenul, şi chiar lovit de către Chezan.

R.G. : Aşa a fost indicaţia tactică, pentru că ştiam că Otiman le face jocul. Bineînţeles, că nu i s-a spus să-l lovească.

REP. : Cum aţi pregătit tactic meciul ? Care vi s-au părut a fi piesele cele mai periculoase ale timişorenilor ?

R.G. : Ştiam că atacă mai mult pe partea dreaptă, şi, de aceea, ne-am protejat împotriva vîrfului dreapta (N.R. — Simcelescu), a mijlocaşului dreapta (N.R. — Contescu) şi a conducătorului de joc. De fapt, ei au fost mai periculoşi, împreună cu numărul 11 (N.R. — Cocişan).

REP. : Şi acum, hai să lăsăm puţin meciul cu C.F.R.-ul şi să ne întoarcem puţin în timp. Ce ai făcut, în ultimii doi ani, Romulus Gabor ?

R.G. Am avut un contract în Ungaria, la Miskolc. Am jucat acolo împreună cu Petcu şi, din punct de vedere material am fost foarte mulţumit.

(Urmare din pag. 1)

N.S. : Aşa e. Numai dacă Poli, prin anul 2000 şi,... ar retrograda cumva în liga secundă !

REP. : Şi al doilea motiv ?

N.S. : Al doilea motiv e că nu sînt un grozav organizator.

REP. : Aţi fost în C.P.U.N....

N.S. : Da. Şi uite unde am ajuns !

REP. : Cu ce ?

N.S. : Cu toate.

REP. : Şi dvs. vă simţiţi responsabil ?

N.S. : Toţi avem o mică parte din vină.

REP. : Să revenim la faptul că, după cum afirmaţi, nu sînteţi un bun organizator. Sînteţi de formaţie economist.

N.S. : Da. Şi am fost, o scurtă perioadă, director adjunct la Direcţia Comercială. Şi am renunţat în favoarea microfonului. Acum ar însemna să fac drumul înapoi, de la microfon la conducător.

REP. : Am vrut să avem discuţia aceasta ca să lămurim în privinţa poziţiei dvs. vizavi de propunerea noastră. Acum, fiindcă e clar, cred că pot să-l citez pe colegul dvs. Radu Ciprian Pop care mi-a spus un... al treilea motiv : „Nicolae Secoşan n-ar fi bun conducător al Consiliului de Administraţie pentru că arde din prea mare dragoste pentru Poli" Sugestiv, nu ?

N.S. :...

REP. : Pe undeva, subiectul acestui dialog, este tot Poli. Şi aş vrea să detaliem puţin acest subiect. De ce ? Toate aceste conferinţe de presă pe care dvs. le sintetizaţi în cadrul emisiunilor sportive şi noi le amintim mai mult sau mai puţin, nu sînt nişte conferinţe de presă în sensul cel mai strict al cuvîntului, în care să prezinte o informare pentru ca apoi mass-media să pună întrebări. De regulă toată treaba se transformă într-o discuţie deschisă în care reprezentanţii presei — şi aici sînt convins că o fac cu bune intenţii — sugerează, vin cu idei, dau sfaturi chiar. Aici zic eu că este subiectul prea puţin atins de mijloacele de informare. Deci întrebarea este : ce trebuie făcut ca lumea să vină din nou cu bucurie la stadion. Poli să fie o echipă lipsită de griji...

N.S. : Eu zic că Poli n-a fost niciodată o echipă chiar lipsită de griji.

REP. : Totuşi anul 1978, de exemplu ? Cînd am scăpat campionatul la „mustaţă" ?

N.S. : Atunci s-au făcut importuri masive de jucători. Au venit Crîngaşu şi Istrătescu de la Ploieşti, Anghel, Păltinişan şi Şerbănoiu de la Braşov, Bathory de la Satu Mare, Petrescu şi Vişan de la Cluj, Dembrovschi de la Bacău, Nucă de la Făgăraş, Barna de la Sibiu, Nadu de la Severin, Nedelcu... Singurul jucător reprezentativ al Timişorii era Laţa. Acum, singurul nume, să zic aşa, adusă la echipă e Ulieşan. Eu nu zic că nu e bun, dar, deocamdată, nu confirmă.

REP. : Şi care ar fi rezolvarea ?

N.S. : Eu zic că rezolvarea stă în jucătorii tineri, de perspectivă împrumutaţi pe la alte echipe. I-am spus la Radio. Cîteva nume sînt Lucian Popescu de la Lugoj, Olariu de la Bocşa, Ivan, Brîndescu, V la CFR. Adăugînd la de juniori — care la Kovacs, Simedru, Col poate să nu răsară cîţi

REP. : Aici intervi Jackie : „Aceşti copii de cîteva nume consa lă, altfel îi promovăr

N.S. : De acord. Pe

REP. : Bani de un

N.S. : Acei bani caseze. Deşi situaţia l destul de confuză. Cu fectase nimic, banii d — nu intraseră...

REP. : Şi atunci ?

N.S. : Eu văd aici cătorii tineri trebuie

„Eu nu sî măsurilor

nate, 2-3 ani, pe anu pe 2-3 dintre aceştia ziţionarea unui num departe.

REP. : Sînt totuşi altfel problemele fina

N.S. : Sigur că se merciale paralele cu f tatea Tehnică vrea să devărat legată şi coin

REP. : Îl citez din de fotbal trebuie priv a Institutului !"

N.S. : Bineînţeles. Vrei nu vrei, echipa venind la cointeresar ar trebui să semneze a a clădirii de la Expr ca, acum cînd e aceas tru spaţii.

REP. : Aici există fi ca Poli să investeas jări, dar problema est

N.S. : De ce ? Se

REP. : La dobînzile

N.S. : Păi dacă a

REP. : Şi a doua ţiului spre utilizare u tra unei sume. Şi am destul de consistentă.

N.S. : Sigur că se putea ca apoi să nu l ma că firma respectivă parativ cu suma ceda ţească exact ca şi cu

ROMULUS GABOR:

lipsit prietenii"

REP. : Cît de mulțumit ? !

R.G. : Cîștigam un milion și :50.000 de forinți pe an, plus prime-e. A fost bine, dar din păcate n-am eușit să mă integrez social. Eu sînt fire deschisă și mi-au lipsit foar-e mult prietenii. Am făcut un fel le nevroză și a trebuit să plec.

REP. : Știai ungurește ?

R.G. : N-am știut nici un cuvînt înd am plecat acolo. Pînă la urmă. învățat cîteva. Dar asta nu a-unge, ca să te poți introduce în so-ietatea lor.

REP. : Cum vă priveau jucătorii naghiari ? Ai sesizat o anumită os-ilitate față de voi, pentru că erați omâni ?

R.G. : N-a fost vorba de naționa-ism ci, poate, de puțină invidie din artea jucătorilor bătrîni, care se onsiderau acolo mari și tari. Ori-um, după un un timp, și-au dat cu oții seama că sîntem o clasă peste i și ne-au respectat.

REP. : Deci te-ai întors, în vară, a Hunedoara. N-ai mai căutat alte ontracte ?

R.G. : Nu. Poate din cauza unui atașament prostesc, știu eu ? ! Mi s-a propus să fiu antrenor secund la Corvinul și am rămas. Înainte de a pleca în Ungaria, am mai avut o o-fertă de la Radu Nunweiler, din Elveția, pentru o echipă de liga a doua. Am făcut și o excursie, prin Israel, pe la vreo două echipe de acolo. Puteam să joc în Cipru sau în Grecia dar, pînă la urmă, am rămas acasă.

REP. : Așadar, Combinatul Siderurgic este principalul vostru sponsor. Îi purtați și numele, pe tricou.

R.G. Da, dl. director Samuilescu ne ajută, în măsura în care poate și dînsul. Jucătorii sînt, toți, angajați, cu salarii în jur de 20.000, dar știm toți că cele mai importante sînt primele,

REP. : Dacă tot ai adus vorba, pentru cît ați jucat la Timișoara ?

R.G. : Victoria ar fi însemnat 50.000 de lei, impozabili. La egal, am fi primit jumătate din sumă. Mai avem, însă, de plătit o penalizare, pentru meciul pierdut acasă, cu U.T.A.

REP. : U.T.A. începe să-și spulbere adversarii, Jiul are echipă foarte solidă și nici brașovenii, de la I.C.I.M., nu joacă prea rău. Am vrut să spun că aveți o concurență foarte serioasă, pentru promovare, în acest an. Cum vă apreciați șansele ?

R.G. : Va fi greu. Foarte greu. Avem acum doar +2 la adevăr și ne așteaptă meciuri grele. Am început bine, dar de cîteva etape am pierdut din viteză. Toate echipele au început să joace cu multă ambiție împotriva noastră și au mai umblat și cu alte mijloace, decît cele cinstite. Cred totuși că, pînă la urmă, tot noi vom promova.

IOAN DORIN VOINEA

---

adeptul

presive!"

și chiar Bungău de ția vîrfurile echipelor sînt nu știu cîte — n, Urai etc, nu este

treabă. Și-l citez pe ie promovați alături din divizia naționa-geaba".

aceasta trebuie bani

Poli trebuie să-i în-a la ultima discuție ofte încă nu se per-televiziunea italiană

uție mai subtilă. Ju-e perioade determi-

ume. Banii încasați folosi pentru achi-zonanță. Și așa mai

are și-au rezolvat ...

. Prin activități co-l. Și dacă Universi-nstreze că e cu a-tă de acest club... **pe Jackie** : „Echipa a șasea facultate

reabă de prestigiu. rezintă... Deci re-iversitatea Tehnică cedare în folosință e se poae valorifi-vărată bătălie pen-

variante. Prima ar ital pentru amena-ou lipsa de bani.. lua credit. există acum ? lut startul... **i este cedarea spa-ne particulare con-că există o ofertă**

Dar, tot așa, s-ar ină. Să-și dea sea-ă foarte mult com-închiriere. Să pă-

REP. : Un alt subiect fierbinte, pe care, la fel, l-am vehiculat deseori, este limita de competență între Consiliul de Administrație și executiv. Pînă acum n-am reușit să ne lămurim. Unde credeți că este această limită ? Sau, mă rog, ar trebui să fie ?

N.S. : Peste o săptămînă, „Poli" va adopta, din cîte mi s-a spus, noul statut. Vom vedea atunci ce și cum. Oricum, eu nu sînt adeptul măsurilor represive, coercitive, cu bastonul... Consiliul, altfel spus, este sfat. Deci funcția lui este de a sfătui, de a stabili politica unui club, conduita lui, ambițiile de performanță. Nu e treaba Consiliului să se amestece în probleme de deplasare, cazare etc. Dacă cei din executiv consideră că la Ploiești trebuie mers prin Sibiu, știu ei de ce o fac. Am dat un exemplu la întîmplare.

REP. : D-le Secoșan. Discutăm căutăm soluții. Și aici țin să accentuez că nu avem pretenția că am fi în posesia soluțiilor ideale, sau a adevărului absolut, mai ales că distanța de la vorbă la faptă, e, deseori, mare. Dar o treabă e clară. Deși Poli a prins, în sezonul trecut, Cupa UEFA și a fost la un pas de Cupa României, sîntem nemulțumiți. De ce ?

N.S. : E acum o perioadă cînd ne nemulțumește totul. Chiar dacă rămînem în plan strict sportiv. Nu e nevoie să dau exemple.

REP. : Vă gîndiți la situația economică ?

N.S. : Se întîmplă ceva cu lumea. Și acum dau un exemplu. La sfîrșitul săptămînii trecute, la Capitol, Filarmonica a avut un concert Beethoven, cu Valentin Gheorghiu. Au fost 200-300 de spectatori — asta cu larghețe — la Valentin Gheorghiu !

REP. : Bine, dar acești 200-300 de spectatori au fost fericiți. Eu nu mă refer la cei ce nu vin. Dar cei 1000, sau cîți vin la Poli, de ce nu pleacă fericiți ?

N.S. : Cei 200-300 de la Filarmonică au plecat la fel de fericiți ca și cei 15.000 de la Poli — Real !

REP. : A fost un vîrf. Dar un egal cu Real nu înseamnă un egal cu Bistrița sau Rapid și nici chiar o victorie chinuită cu Galațiul !

N.S. : Asta așa e. Și acum îl citez eu pe Jackie : **„Valoarea unei echipe nu o judeci după momentele de vîrf !"** Cum a fost o repriză cu Real și aproape tot meciul cu Craiova.

REP. : Pe viitor. Vedeți un reviriment ?

N.S. : Așa cum e echipa lui Poli, în viitorul apropiat, nu.

REP. : Mă refeream la Club, în general...

N.S. : Totul depinde de relațiile care se vor instala, dacă se vor instala, după alegerea noului Consiliu de Administrație și adaptarea noului statut.

REP. : Noi, cu ce putem fi de folos, pentru forțarea acestui ipotetic reviriment ?

N.S. : Voi, „VEST SPORT", ați făcut și așa destul. Din cele opt pagini, care sînt acum numai cu fotbal, subiectul preponderent a fost, mai tot timpul, Poli. Eventual să încercați o rubrică în care toți să-și spună oful.

REP. : Numai să vrea să și-l spună așa public...

FOTBAL ● DIVIZIA A ● FOTBAL

ÎNVINGĂTOARE LA PENALTIURI: GLORIA !!

Gloria Reșița — I.C.I.M. Brașov 2-0 (2-0)

Sîmbătă ora 11, stadion Gloria, teren mocirlos după ploile căzute, timp înnorat dar căldu-ros, spectatori 700.

Arbitri : Gabi Andrei — Adrian Stoica, Ion Munteanu (toți din București).

Observator : Gheorghe Glisici (București).

Cartonașe galbene : Ologu.

GLORIA : FEKETE (cpt.) — Pătru — TULUC (Șirian din min. 55) BRICI, ZSIZIK, — Marcu, Mitar, Manole, CHIȘ — BĂLEAN, V. RUS (Croitoru din min. 65).

I.C.I.M. : Rizea — Stoica — Drăgănoiu, Achim, Mureșan — GANEA, GHILEANU (cpt.), Ologu, Dudău (BENEA din min. 46) — GHINDARU, Gal.

A marcat : V. RUS (min. 38 și 44) ambele din lovituri de la 11 metri, primul după un henț în careu făcut de Achim ce a trimis cu cotul mingea spre propriul portar, la al doilea ca urmare a faultului comis de Stoica asupra lui Bălean pătruns decisiv în careu.

JUCĂTORUL MECIULUI : GANEA.

Terenul mocirlos a pus la grea încercare condiția fizică a gazdelor, care n-au avut „benzină" decît pentru vreo 60 de minute ● Este adevărat că și ieșirea din joc a celor mai buni jucători, Tuluc și V. Rus a dereglat angrenajul echipei, Șirian (neîncălzit) și Croitoru (revenire după 5 luni pe teren) fiind figuranți ● Profitînd de cele amintite sus, oaspeții cu un jucător de excepție — Ganea, la numai 19 ani —, au periclitat în ultimele 30 de minute diferența de două goluri cu care conduceau gazdele. ● Și dacă acest excelent portar, l-am numit pe Fekete, nu ar fi intervenit în extremis la acțiunile lui Benea, Ghindaru și dacă șuturile spre vinclu expediate de Ganea nu ar fi ocolit de puțin spațiul porții reșițene, nu știm ce rezultat final s-ar fi înregistrat ● Citind cele spuse mai sus se poate crea impresia că gazdele nu ar fi făcut nimic, în primele 60 de minute. Dar au ratat ocazii cu carul, iar în minutele 47, 56 și 59 pe rînd Bălean (singur cu Rizea), Manole (șut violent respins de portar) și V. Rus (reluare peste poartă din apropiere) au fost aproape de stabilirea unei diferențe categorice ● Dar a fost să fie ca victoria să se obțină prin două penaltiuri create mai mult din cauza noroiului, la primul mingea deviind din noroi în cotul întins instinctiv de Achim, de unde mingea a ajuns la Rizea, la al doilea intenția de deposedare corectă a lui Stoica asupra lui Bălean transformîndu-se într-o intervenție de „luat cu totul" sancționată ca atare de arbitrul Gabi Andrei ● Și apropo de arbitraj, ne-a surprins maniera de a conduce jocul a cavalerului fluierului, instalat la centrul terenului, de unde, ca dintr-un turn de fildeș, a dirijat jocul. Poate frica de ... alunecare pe noroi l-a făcut pe „central" să dea această impresie de blazare, neangajare în ritmul meciului ● În concluzie, o victorie necesară a gazdelor, care în etapa viitoare întîlnesc pe cea de a treia echipă brașoveană, Tractorul, urmînd apoi să joace din nou „afară" — posibilitate de a acumula și puncte la adevăr !

PETRU FUCHS

ORĂDENII ÎȘI DAU DRUMUL

F.C. Oradea — Armătura Zalău 4-1 (2-0)

Sîmbătă, ora 11 ; stadion FC Oradea ; timp ploios ; teren foarte greu ; spectatori 400.

Arbitri : Marcel Doncea, Ștefan Hampu și Ioan Mureșan (toți trei din București).

Observator : Vasile Surdan (Timișoara)

Cartonașe galbene : Ulici

FC ORADEA : Papp — CIOCAN — Ulici, Onaca, Ganea — Darha (68, Burescu), IVAN, Sălăjan — V. Pop (70, Borza), S. Pop, O. LAZĂR (cpt.)

ARMĂTURA : Ene — Hebe (cpt.) Năprădean, Ortelecan, Sabău — IRIMIAȘ, Sinie (52, Horvath), Iepure, Păscuță — Păturică, SZÖKE

Au marcat : O. LAZĂR (min. 8) fructificînd, cu un șut sec, o centrare primită de la Ivan ; S. POP (min. 37), dintr-un penalty acordat la un fault asupra lui O. Lazăr ; IVAN (min. 49) care este deschis în adîncime, de către V. Pop, și șutează năprasnic de la marginea careului ; O. LAZĂR (min. 53) cu un lob precis, peste portarul Ene și SZÖKE (min. 84) care reia în poartă cu o lovitură de cap, o centrare a lui Iepure.

JUCĂTORUL MECIULUI : SORIN POP.

● Locul 15 și acel —1 la adevăr, îi motivează suficient pe orădeni și îi fac să abordeze fiecare meci, de acasă, cu sabia lui Damocles deasupra capului. În acest spirit, au început partida de sîmbătă, avînd trei mari ocazii în prima jumătate de oră. ● În minutul 2, Sorin Pop trage pe lîngă poartă, din poziție foarte favorabilă. În minutul 21, Ganea pătrunde pînă în apropierea porții și lobează peste portar... dar și peste poartă. În minutul 32, Ivan pătrunde pe dreapta, centrează înapoi și Sorin Pop șutează, milimetric, pe lîngă bară. ● Oaspeții au practicat intens jocul la ofsaid și, de foarte multe ori, le-a reușit. Terenul greu și îmbibat de apă a dezavantajat echipa mai tehnică, adică FC Oradea. În loc să încerce șutul de la distanță, coechipierii lui Ovidiu Lazăr au combinat cu pase scurte și, de aceea, jocul le-a ieșit destul de greu. Cele două goluri ale primei reprize au fost marcate în urma unor greșeli ale apărării din Zalău. ● În repriza a doua, după ce Ivan marchează al treilea gol al echipei sale, ospeții ies, în sfîrșit, la joc, pentru că nu mai aveau ce pierde. În minutul 50, Irimiaș scapă singur spre poartă, dar Papp îi blochează mingea în picioare. În minutul 75, cînd era deja 4-0, Szöke are și el o foarte mare ocazie ; portarul orădean respingînd în extremis de pe linia porții. Golul de onoare al oaspeților va cădea totuși, 9 minute mai tîrziu. ● Putea fi 5-1, în ultimul minut de joc, cînd veșnicul spiriduș Ovidiu Lazăr n-a reușit să-l învingă pe Ene, din careu. ● Foarte bun arbitrajul brigăzii bucureștene, cartonașul acordat lui Ulici fiind mai mult decît justificat.

RADU STELIAN CACUCI

Fotbal C - Timis

BIZARERIILE UNEI COMISII BUNE CA PÎINEA CALDĂ

Am începe prin a comenta bizarele sancțiuni dictate de Comisia de disciplină a A.J.F., în urma incidentelor petrecute în etapa trecută, la Nădrag și Periam.

Deci : — suspendarea pe cîte 4 etape a jucătorilor Marian Mănea și Nicușor Istrate (Laminorul) ;

— amendarea A.S. Laminorul cu 25.000 de lei și suspendarea terenului din Nădrag pe 5 luni ;

— suspendarea pe 4 etape a jucătorului Dimitrie Hulbăr și pe 3 etape a lui Remus Birău, ambii de la Avîntul Periam.

Așadar, deși primise un ultim avertisment, echipa din Periam a scăpat basma curată în ce privește suspendarea terenului, care se impunea evident, ca unică metodă de a calma nervoșii suporteri din localitate, care creează meci de meci, o atmosferă „grea", fiind greu de stăpînit de chiar conducătorii asociației sportive Avîntul.

Iar suspendarea doar pe 4 etape a unui jucător care a lovit cu pumnii și l-a fugărit pe arbitru, cu greu fiind oprit de echipieri, vine în contradicție flagrantă cu suspendările pe un an sau doi dictate în campionatul trecut pentru abateri mai puțin grave.

Acesta este și cazul celor doi jucători de la Nădrag. Iar suspendarea pe 5 luni a terenului din Nădrag e de-a dreptul comică. Păi nu spuneți 5 luni domnilor, spuneți cîte etape înseamnă asta, așa e cinstit. Că din 5 luni, în 3, adică decembrie, ianuarie și februarie, campionatul e întrerupt. Și dacă returul va începe, ca pînă acum, în primele zile ale lui martie, atunci terenul din Nădrag e suspendat pe doar 3 etape ! Fix. Pe cine vreți să păcăliți ? Fotbalul, probabil. Păcat, repetăm, de acest campionat care începuse așa frumos.

Revenind la etapa a 11-a, vom consemna absența ambilor tușieri, Poenar și Pîrlea, de la partida Șoimii Textila — Ceramica. Ciudat e că Tiberiu Pîrlea a apărut la tușă în locul colegului său Dorobanțu, în meciul Victoria Azur — Diniaș, iar pe „steagul" lui oaspeții au înscris cele două goluri îndelung contestate de gazde.

Dacă am pomenit de Ceramica, să remarcăm faptul că s-ar părea că la Jimbolia s-a găsit o soluție, în sfîrșit, primăria urmînd să ajute cu cîte ceva (transport și prime) echipa, care a fost ajustată cu juniori ai Școlii Sportive.

Altfel, rezultate în general normale, surpriza producîndu-se la Deta, unde, totuși, Electrica părea învingătoare sigură în fața unei echipe care se bătuse singură etapa trecută, la Jimbolia.

F.Z.B. — Periam 6-1 (3-0). Sîrb (3), Barc, Todea, Kovacs. Arbitru : I. Lazăr. Victorie lejeră în fața unei echipe decimate de suspendări.

Victoria Azur — Diniaș 2-2 (0-0). Baldovin, Malac — Brînzei (2). Arbitru : I. Popa. Partidă de mare luptă, echilibrată, „stricată" după pauză mai ales, de arbitraj, cu 3 goluri (cele două ale oaspeților și cel din ultimul minut al gazdelor) contestate pe motiv de ofsaid. Și, în orice caz, cu o eliminare cu totul nejustificată (Boca — Victoria Azur) pentru o infracțiune inventată de arbitrul Popa.

Deta — Electrica 0-0. Arbitru : Gh. Stănescu. Ratări de ambele părți, punct prețios pierdut de oaspeți, dar localnicii au luptat extraordinar.

Tomnatic — Giarmata 5-2. Arbitru : I. Spătaru. Victorie clară.

Sînmartinu Sîrbesc — Tehnolemn 3-1 (2-0). Damaschin (2), Mic — Bledea. Arbitru : Z. Ciev. Oaspeții nu au profitat de eliminarea lui Ghițoaica (min. 36), pentru oprirea unui adversar scăpat spre gol. Ei au greșit nepermis în apărare și au ratat copilărește.

Sînnicolaul Mare — Laminorul 1-0 (0-0). Arbitru : C. Bălănescu. Joc influențat de ploaie, victorie meritată, dar greu obținută.

Șoimii Textila — Ceramica 4-0 (1-0). Arbitru : C. Macău. Surpriză plăcută remaniata echipă din Jimbolia. A decis totuși diferența de valoare.

Dacia — Modern 3-1 (2-1). Arbitru : Gh. Cuteanu. Gazdele, în formă în ultimele etape, au cîștigat mai greu decît se aștepta, oaspeții ratînd și un penalty.

M. DURA

V. SINITEANU

CLASAMENT

Electrica	11	8	3	0	45- 5	18	+9
Auto F.Z.B.	11	9	1	1	41-10	19	+9
Tomnatic	11	9	0	2	32-15	18	+8
Laminorul	11	7	0	4	23-13	14	+2
Dacia	11	5	2	4	34-25	12	0
Șoimii Textila	11	6	0	5	15-17	12	0
Victoria Azur	11	5	1	5	25-17	11	—1
Diniaș	11	4	3	4	24-28	11	—1
Sînmartinu Sîrb.	11	5	1	5	11-23	11	+1
Giarmata	11	4	2	5	23-26	10	—2
Modern	10	3	3	4	9-13	9	—1
Deta	11	3	2	6	16-28	8	—2
Sînnicolaul M.	11	4	0	7	13-26	8	—2
Tehnolemn	11	2	2	7	12-27	6	—4
Periam	11	1	2	8	15-36	4	—8
Ceramica	10	1	0	9	11-46	2	—8

Etapa viitoare (sîmbătă, 7 noiembrie, ora 11) : Ceramica Jimbolia — Electrica Timișoara ; Tehnolemn Timișoara — Furnirul Deta, Laminorul Nadrag — Obilici Sînmartinu Sîrbesc ; Timpuri Noi Giarmata — Unirea Sînnicolaul Mare ; Avîntul Periam — Unirea Foradex Tomnatic ; Partizan Diniaș — Auto F.Z.B. Timișoara ; Modern Timișoara — Victoria Azur Timișoara ; Șoimii Textila Timișoara — Dacia Timișoara.

Fotbal C - Caras Severin

SCHIMBARE DE LIDER

Hercules Băile Herculane — Metalul Oțelul Roșu 1-1 (partidă condusă la centru de arbitrul internațional Corocan) ; **C.F.R. Caransebeș — Minerul Moldova Nouă 1-1** (meci arbitrat de divizionarul A. Nisif). Gazdele au deschis scorul, în min. 36, printr-un volé al lui Florin Tuțal, oaspeții egalînd în min. 50 printr-o lovitură liberă executată de Tișmănariu. Aceste două partide au decis rocada din vîrful clasamentului, acum echipa din Oțelul Roșu (16 p) devansînd fosta lideră, Minerul (15 p) cu un punct.

Celelalte rezultate : **Minerul Nera Bozovici — C.S.M.R. II 3-0 ; Comerțul Moldova Nouă — Foresta Zăvoi 3-2 ; Mecanizatorul Cicleva — Metalul Toplet 0-2 ; Energia Poiana Mărului — Muncitorul Reșița 4-1.**

PETRU FUCHS

Fotbal C - Arad

RIVALITATEA CONTINUĂ ÎN FRUNTEA CLASAMENTULUI

Etapa a douăsprezecea nu a adus clarificările așteptate, în fruntea clasamentului cele 3 echipe, Vestpetrom Pecica, Olimpia I.S.D. și C.P.L. Arad obținînd victorii, care contează foarte mult în lupta pentru șefie. Dacă Olimpia I.S.D. Arad a învins acasă pe ultima clasată, Pecica și C.P.L. Arad au obținut victorii în deplasare în fața unor echipe care nu de mult erau și ele în lupta pentru întîietate, mă refer la C.F.R. Arad și Șoimii Pîncota. Derby-ul orașului Ineu s-a terminat nedecis. De semnalat, rezolvarea de către A.F.J. Arad a cazului jucătorului Micula.

Agroindustrial Curtici — Victoria Nădlac 8-0. După cîteva insuccese, de această dată curticenii au obținut o victorie concludentă. Au arbitrat, I. Gudiu, Mureșan și Groza.

Mureșul Zădăreni — Bănarul Arad 6-1. Dacă victoria gazdelor era previzibilă, scorul la care a fost obținută este neașteptat de mare. Portarul oaspeților, Banu a avut o prestație modestă. Au arbitrat, M. Roșca, A. Mercea și Forton.

Șoimii Pîncota — C.P.L. Arad 0-1. Vînătoru a adus victoria echipei sale prin golul reușit în min. 78. Au arbitrat I. Manușov, V. Havași și O. Huț.

Gloria Ineu — Victoria Ineu 0-0. Ca și în orice derby local, echipele au preferat să-și împartă frățește punctele. Au arbitrat V. Ciurescu, M. Copil și I. Gornic.

Gloria Arad — Crișul Chișineu Criș 2-0. Ca de obicei, M. Hlistei a marcat cele două goluri ale gazdelor. Oaspeții evoluează din ce în ce mai bine în acest campionat. Au arbitrat P. Mihuța, Gh. Munteanu și F. Vălean.

Unirea Șofronea — Crișana Sebiș 1-1. După înfrîngerea usturătoare din etapa trecută, gazdele au învins de această dată fără probleme. Au marcat Gabor, Nadiu, Haloș și M. Boicu. Au arbitrat D. Herțeg, M. Bondar și Gh. Cîmpian.

Olimpia I.S.D. Arad — I.C.R.T.I. Arad 2-0. După un meci istovitor, miercuri, în „Cupa României", gazdele au învins cu un scor relativ strîns echipa de pe ultimul loc al clasamentului. Au arbitrat I. Branc, I. Alb și D. Takacs.

B.G.

PETROLUL MAI TARE CA FIERUL !

C.F.R. Arad — Vestpetrom Pecica 1-2 (0-0)

Sîmbătă, ora 15,00, stadion CFR — Astra, teren moale, timp frumos, spectatori : 200.

Arbitri : Fl. Romanescu, E. Arsa, M. Crișan.

Observator : R. Cîmpeanu.

CFR ARAD : Dușan — Pap — Barb, Măruster, Tămaș (min. 46, Kimak) — Moț (min. 70 Viszhanyo), Caracioni (cpt.), Aslău, Hidiș — DRIDA, Micula.

VESTPETROM PECICA : Badea — ARMAN — Sucigan, Bobu, OPREA — MEZIN OZON, Takacs (cpt.), Gonda, min. 53, Girba), Corsenti (min. 60, Oros) — Nedelea, Cameniță.

Au marcat : MEZIN OZON (48) din lovitură de la 11 m, în urma unui fault în careu asupra lui Nedelea ; DRIDA (54) printr-un șut din afara careului, portarul Badea scăpînd mingea dintre mîini ; NEDEA (68) cu capul la o centrare a lui Cameniță.

● Terenul îmbibat cu apă, devenit greu după primele minute, a influențat ce-i drept evoluția jucătorilor, dar cu toate acestea în prima repriză jocul a fost la voia întîmplării, fără faze de poartă. ● De altfel în această parte a jocului nu am putut nota decît șutul înșelător al lui Nedelea, care a fost respins de Dușan. Repriza a doua a fost ceva mai spectaculoasă cu mai multe faze de poartă. ● La faza penalty-ului, mi s-a părut că apărătorul ceferist a căutat să joace mingea, dar să-i dăm credit arbitrului Fl. Romanescu, care se afla foarte aproape de fază. ● După ce gazdele egalează, meciul se înviorează, dar tot oaspeții sînt cei care marchează ratînd apoi încă două ocazii mari prin Cămeniță și Nedelea. ● De remarcat că în acest meci a evoluat jucătorul S. Micula, care are în sfîrșit drept de joc, de data aceasta regulamentar, credem noi. ● Cei trei arbitri s-au străduit să aibă o prestație bună, într-un meci care se anunța dificil. Au reușit pe deplin, poate și pentru că, în acea zi, tușierul M. Crișan își serba ziua de naștere...

DAN BARCĂ GRAMA

Urechea ciulită

DAN OLOGEANU (arbitru de tușă la partida F.C. Ploiești — Poli) : „Mîine (n.n — duminică) arbitrez la margine o partidă între două echipe necăjite".

ROBERTO BAGGIO : „Am fost convins că-n acest campionat vom fi peste Milan Dar, cu toată venirea lui Vialli și Platt, ceva nu merge".

IONUȚ POPA (ex-antrenor U.T.A.) : „Echipa din Alba-Iulia, fără cei patru jucători suspendați și fără Mitracu, arată jalnic".

JURGEN KLINSMANN : „Mă simt la Monaco mult mai bine ca la Inter. Stressul în fotbalul francez e incomparabil mai mic decît cel din Calcio".

TRAIAN SENCU (purtător de cuvînt la F.C. Poli) : „Ilie Dumitrescu e un jucător foarte bun. Păcat că n-are mutră de fotbalist. E plăcintar".

ROBERT PROSINECKI : „Este foarte greu ca după un an de pauză să revin la forma care m-a consacrat. Sper ca suporterii lui Real să mă înțeleagă".

COSTEL OLTEANU (arbitrul partidei de fotbal feminin C.P.D. Arad — Zimbrul Siret) : „E mult mai comod să arbitrezi la fotbal feminin. La meciurile băieților te mai uiți prin tribună după vreo fată. Așa însă le ai tot timpul pe lîngă tine".

BUGGS BUNNY

EURO CHAMP

ITALIA

Serie A — etapa a 8-a

IL BRESCIA ESPLODE A ROMA

Sorpresa : „davanti al proprio publico" squadra lui Boşkov pierde în faţa Bresciei ! Mare consternare în tabăra giallo-rosso cînd tabela de marcaj arăta 0-3 în min. 33. După ce Hagi, unul din cei mai buni jucători ai oaspeţilor, a zguduit transversala (min. 41), Roma revine la 2-3, dar tocmai cînd s-au aprins speranţele „il principe „Giannini a fost eliminat, pentru un fault dur şi astfel jocul s-a încheiat cu victoria echipei care în aceste prime 8 etape a dat multă bătaie de cap pronosporţiştilor.

Avînd infirmeria plină (Tassotti, Eranio, Rijkaard, Gullit, Evani — toţi accidentaţi), echipa care şi-a răsfăţat suporterii numai cu victorii, nu a reuşit s-o depăşească pe ambiţioasa echipă a lui Mondonico, „Toro" a jucat excelent pe plan tactic, ratînd chiar în prima repriză două mari ocazii (Aguilera şi Scifo), apoi redusă în 10 prin eliminarea lui Mussi (min. 56) s-a retras în apărare, avînd în portarul Marchegiani şi în stoperii la marcaj Bruno şi Annoni cei mai buni oameni.

Al 80-lea derby genovez s-a încheiat cu categorica victorie a „Dorie!", după o partidă cu scîntei, întreruptă la începutul reprizei secunde, timp de 7 minute pentru incidente, suporterii „oaspeţilor" aruncînd cu obiecte în careul lui Pagliuca, arbitrul Nicchi fiind apoi obligat să prelungească jocul cu 11 minute.

Întrecînd clar pe Pescara, pe stadio „Adriatico", Inter pare a fi în revenire de formă.

Schimbarea tactică a lui Trapattoni, care l-a retras pe Möller, avansîndu-l în prima linie pe Roberto Baggio, a dat roade, dar adversara pe care a întîlnit-o Juve nu este o echipă convingătoare, care pe deasupra a fost nevoită să termine jocul în 9 oameni, Ruggeri (min. 23) şi Sogliano (min. 61) fiind eliminaţi.

Nu putem trece cu vederea noua înfrîngere a napolitanilor, la Bergamo şi duminică pe San Paolo... vine Milan, precum şi a doua victorie stagională a Foggiei.

Fiorentina, şi ea în 10 (portarul Maregoni eliminat în min. 52), a pierdut la Cagliari, unde nu a mai reuşit să cîştige de 27 de ani !

Lazio, fără suspendaţii Luzardi şi Signori, apoi şi fără accidentaţii Gregucci şi Favalli a smuls totuşi un punct la Udinese, după o partidă extrem de dură, cu multe „galbene".

Rezultatele complete şi autorii golurilor :

ATALANTA — NAPOLI 3-2. Perrone (21), Ganz (52 şi 75) — Fonseca (7), Ferrara (90).

CAGLIARI — FIORENTINA 2-1. Francescoli (38), Oliveira (90) — Batistuta (57).

FOGGIA — PARMA 1-0. Biagioni (90 — din penalty). Eliminat Fornaciari (Foggia — min. 80).

JUVENTUS — ANCONA 5-1. D. Baggio (20), De Marchi (26), Di Canio (40), R. Baggio (67 şi 83) — Centofanti (62).

MILAN — TORINO 0-0.

PESCARA — INTER 1-4. Massara (57) — Salimov (51), Battistini (76). Desideri (79), Sammer (90).

ROMA — BRESCIA 2-3. Carnevale (45), Benedetti (58) — Benedetti (10 — autogol), Saurini (14 şi 33).

SAMPDORIA — GENOA 4-1. Fortunato (3 — autogol), Lanna (38), Jugovici (88), Bertarelli (90) — Padovano (81). Eliminat : Caricola (Genoa — min. 73).

UDINESE — LAZIO 0-0.

Serie B — etapa a 9-a

CESENA — VERONA 1-0 (1-0) ; COSENZA — MONZA 2-1 (1-1) ; CREMONESE — ASCOLI 3-1 (1-1) — a opta victorie consecutivă, record absolut al seriei B ; ANDRIA — PADOVA 0-0 ; PISA — BOLOGNA 0-1 (0-0) ; REGGIANA — LUCCHESE 2-1 (2-1) ; SPAL — PIACENZA 0-0 ; TERNANA — TARANTO 2-2 (1-0) ; VENEZIA — BARI 5-2 (2-1) ; LECCE — MODENA 0-0.

SANDU USUSAN

ANGLIA

DAVIE BASSETT — DE DOUĂ ORI BUCUROS

O dată, pentru victoria băieţilor săi de la Sheffield Utd. la Stamford Bridge iar apoi pentru bomba realizată de fosta sa echipă, Wimbledon, la Man. Utd. După 3-2 acasă cu Arsenal şi 3-2 la Liverpool, golul ex-internaţionalului nord-irlandez Lawrie Sanchez a fost suficient pentru ca The Dons să realizeze al 3-lea succes-şoc al sezonului.

Blackburn Rovers păstrează şefia, în urma celui de-al 3-lea 0-0 consecutiv, la Hillsborough. Meciul a fost spectaculos (John Harkes de la Wednesday a şutat în bară în min. 72), tensionat (arbitrul Ray Lewis a acordat 5 galbene) şi a prezentat doi portari în zi mare : Chris Woods de la gazde şi Bobby Mimms de la liderii Rovers. Urmăritorii acestora, Norwich, s-au salvat abia în final de la înfrîngere graţie lui Darrell Sutch, la primul gol ca senior. Cuplul de atacanţi Dean Saunders — Dalian Atkinson, fiecare cu 8 reuşite, au adus pe Villa în frunte iar Coventry se menţin încă acolo după ce le-au lipsit doar 15 secunde la Elland Rd. să întrerupă invincibilitatea pe teren propriu a campionilor Leeds, ce datează din aprilie 1991 ! Dar chiar şi aşa, Sky Blues rămîn neînvinşi după 7 deplasări !

Doi dintre monştrii cu picioare de lut, Everton (1-3 la Goodison cu Man. City, după ce la pauză putea fi... 0-7 !) şi Nott'm Forest (0-1 la City Ground cu Ipswich), continuă plonjonul spectaculos spre liga secundă pe care Spurs l-a oprit, deocamdată : 2-0 la White Hart Lane cu Liverpool !

Miercuri, în turul 3 al COCA-COLA CUP (Cupa Ligii) : Manchester Utd. (0-1 la Aston Villa), Norwich (0-2 la Blackburn), Man. City (0-1 cu Spurs) şi Southampton (0-2 cu Crystal Palace) au fost echipele din Premier League eliminate. Se vor rejuca : Derby County — Arsenal (1-1) ; Everton — Wimbledon (0-0) ; Sheffield Utd. — Liverpool (0-0).

Sîmbătă :

CHELSEA — SHEFFIELD UTD. 1-2. Towsend (41) — Littlejohn (40), Deane (54).

EVERTON — MAN CITY 1-3. Brightwell (67), Barlow a ratat un penalty în min. 77 — Sheron (11 şi 60), White (18).

LEEDS UTD. — COVENTRY 2-2. Chapman (70), Fairclough (90) — Mc Allister (14, autogol), Ndlova (75).

MANCHESTER UTD. — WIMBLEDON 0-1. Sanchez (80).

NORWICH — MIDDLESBROUGH UTD. 1-1. Sutch (86) — Wilkinson (65).

NOTT'M FOREST — IPSWICH 0-1. Dozzel (6).

SHEFF WEDNESDAY — BLACKBURN ROVERS 0-0. La derby au asistat 31.044 spectatori.

SOUTHAMPTON — OLDHAM 1-0. Hall (59).

TOTTENHAM — LIVERPOOL 2-0. Navim (63), Ruddock (72).

Duminică :

ASTON VILLA — Q.P.R. 2-0. Sounders (43), Atkinson.

Cu amănunte de la derby-ul londonez CRYSTAL PALACE — ARSENAL disputat aseară la Selhurst Park vom reveni în numărul viitor.

MIHAI COMSULEA

SPANIA

REAL ŞI BARCA ŢIN STROCUL

Etapa a debutat sîmbătă cu două partide prin care Real, învingătoare la Zaragoza şi Barcelona, victorioasă la Logrones, se menţin la două puncte de lider.

Real a cîştigat printr-un joc de apărare — a excelat portarul Jaro — după ce a beneficiat de autogolul lui Esteban (iniţial a fost creditat Zamorano) din startul partidei. Benito Floro şi-a cam cristalizat „11"-le : Jaro — Lasa, Rocha, Nando, Sanchis — Hierro, Michel, Prosinecki, Martin Vazquez (Alfonso) — Butragueno (Luis Enrique, 72), Zamorano.

Meci cu scîntei la Logrones. Arbitrul nu a acordat un penalty clar, la faultul lui Ferrer asupra lui Poyato, în min. 80. Au fost eliminaţi Nando de la oaspeţi şi Cleber şi Poyato de la gazde. Golul victoriei, marcat de (bineînţeles) Stoichkov, a „căzut" în prelungirile primei reprize.

Valencia a realizat scorul etapei (5-0 la pauză) în faţa unui Burgos foarte slab. Balint a fost înlocuit după prima repriză.

La Madrid, Atletico s-a chinuit în faţa lui Albacete, iar Rayo a pierdut, surprinzător punctele luate pe „Vicente Calderon" etapa trecută, în faţa Celtei din Vigo.

În sfîrşit, Coruna îşi menţine poziţia de lider după o victorie muncită în faţa lui Gijon. Bebeto, din nou, pe lista marcatorilor.

Rezultate şi marcatori :

ZARAGOZA — REAL 0-1. Esteban (2), autogol.

LOGRONES — BARCA 1-2. Cleber (26) — Amor (17), Stoichkov (45).

VALENCIA — BURGOS 5-0. Eloy (8, 22), Leonardo (38), Fernando (40), Penev (43).

CORUNA — SPORTING GIJON 2-1. Fran (6), Bebeto (82) — Scotto (87).

ATLETICO — ALBACETE 3-2. Moya (18), Luis Garcia (42), Futre (82) — Luis Garcia (A) şi Santi (A).

RAYO — CELTA 0-1. Dadie, din penalty. Eliminat Pachi Salinas (C).

OVIEDO — SEVILLA 1-1. Paco (22) — Bango (11), din pasa lui Maradona.

CADIZ — OSASUNA 0-2. Merino (31), Aguila (87).

ESPANOL — SOCIEDAD 4-1. Escaich (8, 38), Luis (10), Urbano (78) — Kodro (62).

BILBAO — TENERIFE 2-2. Guerrero (11, 90) — Dertycia (48), Redondo (61). Eliminat antrenorul oaspeţilor, Valdano.

Golgeter e deocamdată Stoichkov (9 goluri), urmat de Bebeto (8 g.).

GHIŢĂ OCHIŞOR

GERMANIA

BAYERN REVINE ÎN FORŢĂ

Pentru clubul bavarez săptămîna trecută a fost deosebit de fastă, Bayern cîştigînd trei puncte din două partide — ambele susţinute în deplasare în compania unor team-uri reputate.

Marţi s-a disputat partida restantă cu Eintracht. 59.000 de spectatori au dorit să urmărească pe „Waldstadion" meciul considerat „derby-ul turului". Partida a oferit multe momente de fotbal de calitate. Mai întîi s-au impus gazdele, care au şi reuşit să puncteze prin Bonner. Münchenezii au reuşit în repriza a doua să echilibreze jocul, să egaleze prin Kreuzer, ca apoi în ultimele 20 de minute să treacă pe lîngă înscrierea golului care le-ar fi adus victoria.

Mult mai „la obiect" s-a dovedit jocul practicat de Bayern la Stuttgart, în compania campioanei „en titre". Dacă în prima repriză goalkeeper-ul münchenez Aumann s-a dovedit imbatabil, salvîndu-şi echipa în şase situaţii critice şi atacanţii bavarezi nu s-au „văzut" deloc, în repriza a doua, Bayern a avut trei ocazii de gol — toate fructificate.

Revelaţia acestui tur de campionat — Karlsruher SC — a surclasat într-un meci considerat derby pe Eintracht. Scorul de 4-1 ne scuteşte de alte comentarii în afară de menţiunea că elevii antrenorului Wilfried Schäfer ar fi putut obţine o victorie şi mai concludentă !

Rezultate şi marcatori :

Vineri :

Schalke 04 Gelsenkirchen — Bayer Uerdingen 1-1 (0-1). Büskens (84), respectiv, Kranz (38). Bayer Leverkusen — Dynamo Dresden 0-0 ; Werder Bremen — Wattenscheid 09 3-0. Au înscris Rufer (2) şi Bratseth.

Simbătă :

1. FC Nürnberg — 1. FC Köln 2-1 (1-1). Köpke (45 — penalty) şi Olivares (71), respectiv, Ordenewitz (24). VfB Stuttgart — Bayern München 2-3 (0-0). Fritz Walter (53 — penalty) şi Golke (87), respectiv, Labbadia (54), Czerny (60), şi Ziege (68). 1. FC Saarbrücken — Borussia Dortmund 3-1 (2-1). Kersten (8), Bürger (40) şi Kristi (90), respectiv, Chapuisat (45). Borussia Mönchengladbach — Hamburger SV 0-0 ; VfL Bochum — 1. FC Kaiserslautern 1-3 (1-0). Wegmann (38), respectiv, Liebeknecht (59) şi Witeczek (71 şi 78).

Duminică :

Karlsruher SC — Eintracht Frankfurt 4-1 (1-1). Jakob (29), Criens (62), Bender (68 şi 90), respectiv, Yeboah (10).

MARIUS PERA

Bundesliga

Bayern München	12	7	4	1	25-13	18
Leverkusen	12	5	6	1	25-10	16
Karlsruher SC	12	7	2	3	28-20	16
Eintracht Frankfurt	12	5	6	1	22-15	16
Werder Bremen	12	6	4	2	20-14	16
Bor. Dortmund	12	7	1	4	22-16	15
VfB Stuttgart	12	5	3	4	20-20	13
1. FC Nürnberg	12	5	3	4	11-12	13
Schalke 04	12	4	4	4	16-18	12
1. FC Kaiserslautern	12	5	1	6	16-15	11
1. FC Saarbrücken	12	3	5	4	16-20	11
Uerdingen	12	3	4	5	17-21	10
Dynamo Dresden	12	3	4	5	13-19	10
Mönchengladbach	12	2	5	5	16-23	9
Wattenscheid 09	12	3	3	6	20-28	9
Hamburger SV	12	1	6	5	11-18	8
1. FC Köln	12	3	1	8	15-22	7
VfL Bochum	12	1	4	7	13-21	6

Primera Division

Barcelona	9	7	1	1	16-	15
Real	9	6	1	2	1-	13
Barca	9	5	3	1	20-10	13
At. Madrid	9	5	2	2	18-11	12
Ath. Bilbao	9	5	1	3	14-11	11
Sevilla	9	4	3	2	14-11	11
Valencia	9	4	3	2	12- 9	11
Sporting Gijon	9	3	4	2	9- 7	10
Zaragoza	9	3	4	2	8- 7	10
Celta Vigo	9	3	4	2	4- 4	10
Espanol	9	3	3	3	16-14	9
Rayo	9	2	4	3	10-11	8
Oviedo	9	2	4	3	8-10	8
Tenerife	9	2	3	4	13-13	7
Osasuna	9	2	3	4	13-13	7
Cadiz	9	1	4	4	7-12	6
Albacete	9	2	1	6	14-19	5
Sociedad	9	2	1	6	8-17	5
Burgos	9	2	1	6	7-22	5
Logrones	9	1	2	6	5-16	4

Premier League

Blackburn Rovers	14	7	6	1	24- 9	27
Norwich City	14	8	3	3	24-25	27
Aston Villa	14	6	6	2	23-15	24
Q.P.R. London	14	6	5	3	20-15	23
Arsenal London	13	7	2	4	17-12	23
Coventry City	14	6	5	3	18-15	23
Manchester Utd.	14	5	6	3	14-11	21
Ipswich Town	14	4	8	2	20-18	20
Manchester City	14	5	4	5	17-14	19
Chelsea London	14	5	4	5	19-18	19
Middlesbrough Utd.	14	4	6	4	23-19	18
Leeds Utd.	14	4	6	4	25-23	18
Sheffield Wednesday	14	4	5	5	16-17	17
F.C. Liverpool	14	4	4	6	20-23	16
Sheffield Utd.	14	4	4	6	14-19	16
Oldham Athletic	14	3	6	5	21-23	15
Tottenham H. London	14	3	6	5	14-22	15
Wimbledon London	14	3	5	6	18-21	14
F.C. Southampton	14	3	5	6	12-17	14
Everton Liverpool	14	3	4	7	12-19	13
Crystal Palace	13	1	8	4	17-21	11
Nott'm Forest	14	2	4	8	11-23	10

CALCIO Serie A

Milan	7	6	1	0	22-10	13
Torino	8	3	5	0	12- 5	11
Inter	8	5	1	2	17-12	11
Juventus	8	3	4	1	16-10	10
Sampdoria	7	4	2	1	16-13	10
Fiorentina	8	3	3	2	22-15	9
Lazio	8	2	5	1	18-14	9
Brescia	8	3	3	2	8- 7	9
Cagliari	8	3	2	3	8- 9	8
Genoa	8	1	6	1	15-17	8
Udinese	8	3	1	4	11-10	7
Atalanta	8	3	1	4	8-14	7
Roma	8	2	2	4	12-10	6
Napoli	8	2	2	4	12-14	6
Parma	8	3	0	5	11-14	6
Foggia	8	2	1	5	8-17	5
Ancona	8	1	2	5	13-27	4
Pescara	8	1	1	6	13-23	3

CALCIO Serie B

Cremonese	9	8	0	1	22- 8	16
Reggiana	9	5	4	0	14- 4	14
Venezia	9	5	3	1	16- 6	13
Ascoli	9	5	1	3	16- 8	11
Cesena	9	4	3	2	12- 8	11
Cosenza	9	3	5	1	9- 6	11
Pisa	9	4	3	2	5- 4	11
Lecce	9	4	3	2	8-10	11
Verona	9	4	2	3	9- 7	10
Bari	9	4	2	3	14-13	10
Bologna	9	3	3	3	9-11	9
Padova	9	2	4	3	10-12	8
Piacenza	9	1	5	3	6- 7	7
Spal	9	1	5	3	6-10	7
Modena	9	2	3	4	6-12	7
Lucchese	9	1	4	4	7-10	6
Monza	9	1	4	4	4-10	6
Andria	9	0	4	5	7-15	4
Taranto	9	0	4	5	6-15	4
Ternana	9	0	4	5	6-16	4

SISTEMUL... merge mai departe... (?)

Este greu să deslușești ultimele mișcări care se fac la POLI. Ele ne oferă senzația unui vis, în derularea căruia finalul acțiunii este mai întotdeauna imprevizibil. Adică, însetat zdrăvăn, nu vei apuca niciodată izbăvitoarea cană cu apă. Sau, mort de oboseală, nu vei prinde nicidecum scaunul salvator.

Dar, luînd-o pe vorba druckerilor, care-i mișcarea? Păi ar fi, în primul rînd, statuarea absolut necesară a principiilor profesionismului, așa cum s-a vrut la cluburile din proaspăta divizie națională. Aici ne întoarcem mereu, pentru că oricît ne-am supăra, ne-am sătura și ne-am aglomera de lufturi, „gherle" sau înțelegeri, oricît ne-am refugia pe la handbal, tenis; gimnastică și celelalte, tot la ovalul de lîngă „județean" ajungem. Nu prea putem fără Jackie și ai lui, mai ales atunci cînd ne mai da cu Europa peste cap, asta așa, pentru ca să înțelegem cine are dreptate... Deci, coagulare cît de cît corespunzătoare întru profesionism, pe la etajele superioare de la „Expres". Scheme, posturi, funcții — chit că dacă este vorba de activitate febrilă, răspund la apel numai Anghel și Boiț —, salarii, prime de joc, prime de nejoc etc, etc, în concluzie, „am putea spune că ne situăm printre primele 5 cluburi profesioniste din țară!" Ce ziceți, voi, Pătruică și Sechelariu? Ce zici tu, o, Ianul?

Bine, bine, sîntem mari, dar pentru cine? Pentru, că după returul de excepție din campionatul precedent, colivia a început să se golească. Timofte, Vlaicu, urmează Csik, iar situația lui Varga este atît de ambiguă, încît îl văd mai degrabă în echipament alb-roșu de Ștefan

Cîinii latră, caravana trece
de Miki Junea

cel Mare, decît alb-violet de C.O. Șt. Sigur că nu avem pretenția înghețării valorilor, mai ales atunci cînd din transferuri se pot obține sume bunicele, dar în toată această mișcare lipsește parcă un pinion. Adică asigurarea rulajului de jucători este totalmente defectuoasă. Pentru că în jurul nostru ar exista înlocuitori, sau jucători care să acopere posturile rămase deficitare — și sînt din abundență, numai că scumpirea la tărîțe blochează din start orice inițiativă în acest sens.

Deci, să nu ne îndepărtăm, să recapitulăm. POLI se situează între primele 5 cluburi cu statut profesionist din țară, dar Jackie Ionescu seamănă iarba, pentru a reface gazonul. (Nu singur, ci împreună cu echipa I), stadionul nu are o tabelă de marcaj corespunzătoare, grupurile sanitare și vestiarele sînt cum sînt, ba nu prea există, după cum am înțeles, nici... ciorapi (?!), grămada de bani se micșorează treptat, nu există nici o achiziție serioasă. Și ca să nu fiu acuzat de maliție-zitate, vă rog să vă reamintiți jocul echipei — nu cu Steaua, pentru că Steaua e prea mult, dar în precedentele meciuri de pe teren propriu. Exclud momentul Real, pentru că mobilizarea de acest gen se face o dată la 50 de ani, dacă vreți exact posibila frecvență de sosire a Real-ului pe malurile Begăi!

Sigur că Jackie Ionescu, dispunînd de o bază logică în gîndire, pe care, personal, i-o invidiez, poate invoca — și chiar o face! — sistemul mai mult decît defectuos care-l împiedică să-i aducă în grădina proprie pe un Militaru, un Mitracu, Bălean, Cristea, Achim și chiar pe acest mult discutat Mitriță, dar atunci, hai să demolăm sistemul! Acest absurd păienjeniș de interese, dictate de la „centru", conform cărula, egalitatea nu este pentru cățel!

Din nefericire, votul de la recent constituita Ligă a cluburilor profesioniste acordat lui Dumitru Dragomir de către (sau și de către) Viorel Boiț, ne-a pus serios pe gînduri. Sigur că un vot în plus sau în minus nu mai contează, dar tare am fi dorit ca acest vot să nu vină de la Timișoara. Sau, tocmai de la Timișoara, care a suferit destul de pe urma acestui Dumitru Dragomir. Cu alte cuvinte, un gir întru perpetuarea sistemului! Cum, cît timp și, mai ales, pentru cine?

O SĂPTĂMÎNĂ DE FOTBAL ROMÂNESC

• Luni, la Dublin, în preliminariile C.E. de juniori, (U.E.F.A. '93): Irlanda — România 1-1 (0-0. Kovacs (Poli) a jucat integral, iar Mezei (Vulturii Lugoj) ultimele minute.

Joi, Irlanda de Nord — România 1-4 (0-1). România a cîștigat seria.

• Jucătorii de la Rapid sînt primii care au primit carnetele de membri ai Ligii Sindicale a Fotbaliștilor (director executiv: Vasile Sotir).

• Pentru cumul de cartonașe galbene, Panduru și Doboș nu vor juca în returul Steaua — Aarhus. Nu va juca nici Gherasim (entorsă la genunchi, în meciul de la Aarhus), urmînd a fi înlocuit de Stingaciu, care-l va avea ca rezervă pe Vintilă, readus de la Steaua Mizil.

• Burleanu a revenit la Bacău, de la Dacia Unirea Brăila.

• Într-o conferință de presă organizată la sediul F.C. Ploiești, președintele clubului, Ion Radu, a informat asistența că unui jucător al echipei i-a fost pretinsă suma de 3 milioane lei, înaintea meciului cu Dinamo, de către Decu Crîngașu (antrenor la Chimia Brazi), pentru ca, împreună cu alți coechipieri, să contribuie prin joc slab, la demiterea conducerilor administrativă și tehnică, care ar urma să fie astfel preluate de Crîngașu și Petre Dragomir (antrenor la Minerul Filipești).

• Amical pe stadionul din „Regie": România (tineret) — Mexic (tineret) 2-0 (1-0). Matinca (29), Savu (50). A jucat și Csik, tot meciul. A arbitrat Dan Petrescu, care s-a retras, cu acest prilej, din activitatea internațională.

• Cîteva rezultate din Cupa României: Severnav Tr. Severin — Petrolul Stoina 1-0; Venus Lugoj — Minerul Anina 2-1; Retezatul Hațeg — C.S.M. Caransebeș 2-1; Olimpia I.S.D. Arad — Aris Arad 1-2; U.M.T. — Minerul Voievozi 3-0 (neprezentare).

• Sancțiuni dictate de C.C.N.:

— Bunaciu (Sportul Stud.) — două etape suspendare;

— Clubul Dacia Unirea Brăila — 250.000 lei amendă, pentru manifestările suporterilor după meciul cu Steaua.

— Petrache (Dacia Unirea) — 3 etape suspendare, pentru eliminarea din meciul cu Steaua (lovirea lui Ion Viorel);

— Hăisan (Dacia Unirea) — una etapă suspendare, pentru eliminarea din meciul cu Steaua.

— Clubul F.C. Drobeta Tr. Severin — 20.000 lei amendă și avertisment pentru incidentele de după meciul cu Jiul Petroșani.

GOAL — TROTTER

• Noua campioană a Suediei este AIK Stockholm.

• Antrenorul croat Tomislav Ivici a fost concediat de Benfica, echipa fiind acum condusă de „secundul" Antonio Oliveira „Toni". Unul din motivele destituirii, cel mai important, este conflictul dintre Ivici și trio-ul rus Mostovoi, Juran și Kulkov care l-au acuzat de... rasism.

• Graham Souness, antrenorul lui Liverpool, a fost suspendat de U.E.F.A. pe 5 etape, pentru injurii aduse arbitrului R. Larsson după acordarea penalty-ului și eliminarea portarului Grobbelaar, în urma faultului comis de acesta, în careu, în min. 85 al partidei din C2, de la Moscova, cu Spartak (scor, 4-2 pentru gazde).

• Noi meciuri în preliminariile C.M. '94:

— grupa 1: Malta — Estonia 0-0.

— grupa 2: Turcia — San Marino 4-1 (1-0). În min. 87, scorul era încă 1-1!

— grupa 3: Lituania — Letonia 1-1 (0-1).

grupa 5: Rusia — Luxemburg 2-0 (2-0). Juran (4), Radcenko (23). Partida s-a jucat cu porțile închise la decizia ministerului de interne, de comun acord cu Federația rusă, datorită stratului de gheață de pe căile de acces și tribune.

— grupa 6: Austria — Israel 5-2 (2-0). Herzog (42, 45), Polster (49), Stoger (69), Ogriș (83) — Zohar (53, 77).

• În prima manșă a Supercupei Spaniei: Barcelona — Atletico Madrid 3-1 (0-1). Salinas (64), Beguiristain (73, 85) — Ferreira (16).

• Ca urmare a unei lovituri primite în meciul cu Cagliari, Pietro Vierchowod (Sampdoria) a fost operat la plămînul drept, fiind indisponibil 45 de zile.

ZIG-ZAG

O șansă pentru vedetele fotbalului mondial?

Comitetul Internațional Olimpic (CIO) este interesat în ridicarea nivelului calitativ al turneului de fotbal din cadrul Jocurilor Olimpice **„Sînt de acord că, începînd cu Atlanta 1996, vedetele fotbalului mondial să participe la Olimpiadă"**, opina Juan Antonio Samaranch, președintele CIO într-un interviu acordat revistei de specialitate „Kicker". Din acest motiv a și a avut loc o primă rundă de convorbiri între CIO și FIFA.

După cum este cunoscut, FIFA a impus limita de vîrstă de 23 de ani și a refuzat să revină asupra acestei decizii. Prin această măsură FIFA vrea să împiedice o devalorizare a propriului Campionat Mondial. Samaranch susținea că, împreună cu forul mondial, ar dori să elaboreze „un pachet de măsuri" prin care să se poată introduce la Olimpiadă și fotbalul feminin. După toate aparențele chiar și Comitetul de organizare al Olimpiadei 1996 ar fi interesat în introducerea fotbalului feminin ca disciplină olimpică. Cu toate acestea sînt puține șanse să vedem evoluînd pe un teren de fotbal „sexul frumos" deja în cadrul Jocurilor Olimpice din 1996. După cum a declarat Samaranch **„este prea tîrziu pentru a introduce fotbalul feminin ca disciplină olimpică la Atlanta".**

Lupescu rămîne la Leverkusen pînă în anul 1996

Vădit satisfăcut de rezultatele tratativelor purtate de clubul pe care îl conduce, Gerd-Achim Fischer, președintele lui Bayer Leverkusen a anunțat marți prelungirea contractului internaționalului român Ionuț Lupescu. Lupescu, în vîrstă de 23 de ani, și-a pus semnătura pe un contract care îl menține la clubul german pînă la 30 iunie 1996. Singurul neajuns pe care îl prezintă contractul este precizarea că Ionuț nu poate sista unilateral contractul, înainte de expirarea lui în 1996. Oricum, pentru acest „neajuns". Lupescu a încasat o sumă frumușică...

Maradona nu mai vine la München

Spectacolul fotbalistic anunțat pentru 11 noiembrie pe „Olympiastadion" nu va mai avea loc! Partida amicală dintre Bayern, întărită numai pentru acest eveniment cu Diego Armando Maradona și Lazio Roma a fost anulată de organizatori, datorită faptului că FIFA a interzis prezența superstarului argentinian, la acest meci, în rîndurile echipei bavareze. Motivația: asemenea întîlniri primesc „aprobarea" forului de specialitate numai în cazul în care între cele două cluburi se duc tratative în vederea efectuării transferului unui jucător de la o echipă la cealaltă, în speță de la Lazio la Bayern. După cum este cunoscut, Maradona evoluează în prezent la Sevilla și nu la Lazio, iar bavarezii nu au prezentat interes pentru vedeta argentiniană în momentul în care a fost trecută pe lista de transferări a lui Napoli...

Eșec de proporții

Mult trîmbițata revenire a selecționatei Republicii Sudafricane în lumea fotbalului, după decenii de izolare, s-a soldat cu un eșec: în meciul susținut de elevii antrenorului Stanley „Screamer" Tshabalala în fața a 80.000 de spectatori, la Lagos, în compania națională Nigeriei, gazdele au obținut o categorică victorie cu scorul de 4-0. După victorii de răsunet în fața echipei Zimbabwe, naționala sud-africană debutează cu stîngul în preliminariile pentru World-Cup 1994. După opinia secretarului FIFA, Sepp Blatter, Africa de Sud posedă o serie de jucători talentați, lipsiți însă de experiență competițională și de jocuri „în picioare". Antrenorului principal și secundului său, li s-a propus să urmeze cursurile Școlii de Antrenori de la Köln, tocmai în ideea de a ajuta la redresarea fotbalului sud-african.

MARIUS PERA

„VEST SPORT"

Director Onorific
MARCEL TOLCEA

PUBLICAȚIE A S.C. „CENTAUR" S.R.L.
DIRECTOR
DUKI POPOVICI

Corespondența: C.P. 111, O.P. Nr. 1, Timișoara

Editată de S.C. „TIMIȘOARA" S.A.

Tiparul S.C. „HELICON BANAT" S.A.

COLECTIVUL REDACȚIONAL: Ioan Dorin Voinea — redactor șef adjunct; Duki Popovici — secretar general de redacție, Radu Suciu — șef departament fotbal intern, Ovidiu Păcurariu — șef subredacție Arad. Petru Fuchs — șef subredacție Reșița, Mihai Comșulea — șef departament fotbal extern.

COLABORATORI PERMANENȚI: Ștefan Marton, Vlad Siniteanu, Marius Dura, Dan Bârcă Grama, Sandu Ususan, Ghiță Ochișor, Marius Pera.

CORESPONDENȚI: Florin Roman (Alba Iulia), Sorel Manafu (Turnu Severin), Radu Stelian Cacuci (Oradea).

REPORTERI SPECIALI: Lucian Gheorghiu, Nelu Sere.

TEHNOREDACTARE ȘI PAGINARE: Nicu Berechet LYNOTIP: Mircea Gui și Tibi Lazăr.

BT Bucureşti ORA: 3,00

Gata! La Poli a bătut ceasul demisiilor!

CINE SE SIMTE ?

SPORT Vest

Anul II • Nr. 45 (49) • 10-17 noiembrie 1992
Apare marţi • 8 pag. 30 lei •
Publicaţia se difuzează în judeţele Arad, Bihor. Caraş-Severin, Hunedoara, Alba, Timiş

★★★ SENZAŢIONAL ★★★

Eveniment în premieră, luni, 16 noiembrie, orele 17,00, la sala „Olimpia" din Timişoara. În organizarea Diviziei Sport - Radio Timişoara şi O.J.S. Timiş, va avea loc un concurs demonstrativ de gimnastică feminină, cu participarea superstarurilor lotului naţional. Nu vor lipsi Lavinia Miloşovici, Cristina Bontaş, Lavinia Agache etc.

INTRAREA GRATUITĂ

Vocea Porumbelului Dur

(nu iese fum fără zvon, nici demisii din bun simţ)

• Lui Cici Manolache nu-i place dictonu': „Aţi mîntit poporu' / Cu televizoru'". Se pare că are omu' experienţa lui: „Noi vom cîştiga / Dacă nu se va filma". Da' nu i-a ieşit socoteala că la centru a fost Grig (zis Grigorescu printre arbitri) şi în faţă F.Z.B.-ul. P.S.: Nea Cici, fotbaliştii de la Obilici încă mai aşteaptă purceluşii promişi. • Poli ne surprinde în continuare. Nu prin faptul că nu bate pe nimeni, decît cînd joacă Danciu vîrf de atac, ci prin enigmatica, ciudata, neînţeleasa, încîlcita, nemaiîntîlnita, iresponsabila, confuza, păguboasa, dezastruoasa, catastrofala, cataclismica, infantila, de nimeni priceputa strategie de transferuri. Ca s-o mai dreagă, ce s-au gîndit mai marii studenţilor ? Să fenteze pe Steaua şi să-l ţină pe Csik pînă la iarnă. Şi bietul Tibi s-a trezit picat la Anatomie, singur printre toţi fotbaliştii de la Sport. Din Ghencea, a venit oferta: „Îl treceţi, vi-l lăsăm pîn' la Crăciun". A trecut Tibi dar Boiţ a trecut degeaba cu avionul pe la Bucureşti şi-napoi. După 6-0, Steaua ne-a mai tras un 1-0. Domnul Boiţ zice că-l face. Pînă-l face, tot ne-o fac alţii nouă. • Sindromul Satu-Mare, care complexează conducerea Politehnicii e la fel de bine reliefat şi de cazul Prodan. Cînd l-a remarcat Jackie acum o lună, n-auzise nimeni de el. Duminică a debutat la Steaua şi la Timişoara se fluieră a pagubă. Degeaba fluieraturi dacă nu ies şi cartonaşele. Alea roşii. Că noi de demisii am scris de-acu' două săptămîni. Dar nu se simte nimeni. • Tot românu o auzit de Pecica adică de locu' cu a mai bună pită de la noi şi de dincolo. Şi pentru că pita nu mai e cum era, s-au gîndit pecicanii să iasă cumva în evidenţă. Şi n-au ieşit în stradă, ci la terenul de fotbal şi nu l-au înjurat pe ştiţi voi cine, ci pe redactorul nostru. Parcă el poa' să le cîştige meciurile Scrie şi el ce vede. Nu-i trebe pită de la nimeni.

ION GOLUMBU

N-A MERS NICI ÎN A

• C.F.R., în nota obişnuită de „afară" • Corvinul continuă seria neagră • Gloria zdrobită la Braşov • U.T.A. n-a mai confirmat la Severin • Nici Oradea la Cugir • La Bocşa n-a fost decît bara lui Panescu (vezi foto).

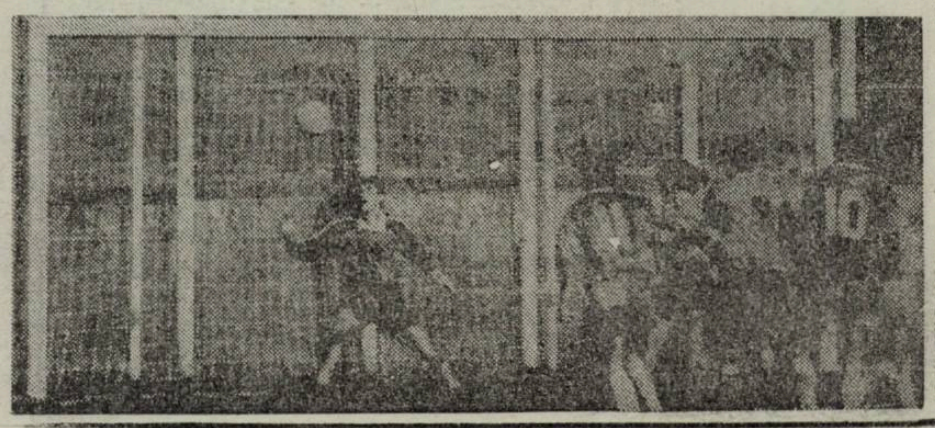

NUMAI ÎN VEST SPORT PUTEŢI CITI:

U.T.A. maltratată la Severin

Am recepţionat GLASUL CIŞMIGIULUI

Remus Vlad surprins de victorie

• ÎN EXCLUSIVITATE PENTRU VEST SPORT •

DAN MĂNĂILĂ

„JOC ÎN ECHIPĂ CU SCHACHNER"

Surpriză plăcută, sîmbătă, în vestiarul Politehnicii.

Dan Mănăilă, ex-mijlocaşul de acum doi ani al alb-violeţilor, acum unul dintre „stranierii" timişoreni de prin Europa, aflat în Timişoara, n-a scăpat prilejul de a fi prezent pe stadion. Nici noi n-am scăpat prilejul cîtorva replici, aşa că...

REP.: Dane, de cînd ai plecat de la Bekescsaba, am aflat cam puţin despre tine. Tot ce ştim este că eşti undeva prin Austria, prin liga a doua...

D.M.: Joc la D.S.V. Leobe, fostă D.S.V. Donawitz, cum ai spus, în liga a doua. Echipa mea şi-a asigurat deja participarea la barajul de promovare în prima divizie...

REP.: De acum ? E abia toamnă..

D.M.: Mai sînt trei etape. La acest turneu de baraj participă primele patru clasate din liga a doua şi ultimele patru clasate din prima ligă.

REP.: E un sistem original. Cîte echipe sînt în prima ligă ?

D.M.: Pentru concentrarea valorilor austriecii au doar 12 echipe în primul eşalon, acelaşi număr fiind şi în divizia secundă care e şi ea unică.

REP.: Spuneai că mai sînt trei etape Cum de eşti în Timişoara ?

D.M.: La ultimul meci am căzut pe umărul stîng şi m-am accidentat la claviculă, aşa că sînt indisponibil.

REP.: Ce mai poţi să ne spui despre echipa la care joci ?

D.M.: Echipa mea actuală nu-şi fixase ca obiectiv promovarea. Dar a ieşit pînă acum mai bine decît se aştepta şi acum toată lumea o doreşte.

REP.: Cîţi străini sînteţi în echipă ?

D.M.: Trei. Mai sînt cehoslovacul Ziger şi sîrbul Dragoslavici care a jucat la Borac Banja Luka. Ar mai fi şi Stankovici, fost la Steaua Roşie, dar care a primit cetăţenie austriacă şi nu e considerat străin.

REP.: Străinii sînt consideraţi cei mai buni ?

D.M.: Sigur, echipele austriece se bazează pe cei trei ausslanderi pe care-i permite regulamentul, dar la noi vedeta echipei e Schachner.

REP.: Walter Schachner care a jucat la A.C. Torino ?

D.M.: Da. Are 36 de ani, dar joacă de parcă ar avea 16 !

REP.: Să ne întoarcem la tine. Cum îţi merge ?

D.M.: Eu sînt mulţumit şi ei sînt mulţumiţi de mine. Am marcat două goluri pînă acum şi am mai dat şi cîteva pase decisive.

REP.: Financiar ?

D.M.: Cîştig bine. Am primit o locuinţă în folosinţă.

REP.: Ce înseamnă „cîştig bine" ?

D.M.: Cînd echipa joacă bine şi are rezultate — cum e cazul acum — cîştig 5-6.000 DM pe lună. Salar plus prima de joc.

REP.: Poli te-a cedat definitiv ?

D.M.: Da. Eu am semnat cu D.S.V. Leobe un contract pe un an de zile, urmînd ca din sezonul viitor să pot negocia un altul.

REP.: Succes Dane, şi să sperăm că o să avem un „polist" şi în prima ligă austriacă !

D.M.: Aşa să fie !

A consemnat
DUKI POPOVICI

Fotbal Liga Nationala

De acum, orice punct e o surpriză

Politehnica Timişoara — „U" Cluj 0-1 (0-0)

Simbătă, ora 14, stadion Politehnica, teren bun, timp însorit, spectatori aproximativ 700.

Arbitri: Alexandru Crişan, Alexandru Radu şi Ion Mureşan (toţi din Bucureşti).

Observator: Dan Ionescu.

Cartonaşe galbene: Pojar, Jenei şi Andreiaş.

POLI: Toma — Macavei — Andreaş (cpt.), Crăciun, Stoicov — China, O. Popescu (64, Roşu), Rosenblum, BARBOSU — Uleşan, Cuc (63, Vuia).

„U" CLUJ: COLCEAG — JENEI — Şandru, Falub, POJAR cpt.) — Szabo (54, Gherman), Dobrotă, M. POPESCU, Dican — PREDATU, Stan (58, Voica).

A marcat: PREDATU (min. 80), care a reluat în poarta goală o centrare a lui M. Popescu, după ce acesta din urmă făcuse harakiri apărarea timişoreană, inclusiv pe portarul Toma care a ieşit la fel de neinspirat ca şi în meciul cu Real.

JUCĂTORUL MECIULUI: M. POPESCU.

La intrarea pe stadion, am avut senzaţia că am venit prea devreme şi că meciul începe la orele 15. În tribune, erau mai puţini spectatori decît la meciurile amicale din vară. Timpul frumos a îmbiat oamenii spre orice altceva, dar nu spre fotbal. Poate că au avut dreptate. La vestiar, înainte de meci, existau anumite temeri, dar ideea generală era: dacă nici pe ăştia nu-i batem...

Meciul a început în obişnuita atmosferă de blazare a Politehnicii, avîndu-l pe Uleşan solist, la capitolul ratări. În minutele 11 şi 13, ex-hunedoreanul refuză pur şi simplu să introducă mingea în poartă, alimentînd, din nou, dubiile referitoare la oportunitatea achiziţionării sale. Căci ştim doar că la Hunedoara mai jucau şi E. Marian, şi Dobre...

În lipsa lui Varga, Bărbosu încearcă să tragă singur echipa după el, dar n-are cu cine. Şuturile sale, din lovituri libere, (în minutele 36 şi 42), au fost singurele posibilităţi de deschidere a scorului, în prima repriză.

Clujenii au venit la Timişoara cu o echipă tînără şi cuminte, Dobrotă şi Jenei fiind singurii veterani. Probabil că un egal le-ar fi fost absolut suficient, dar dacă li s-a oferit mai mult, asta nu este vina lor. La Poli, în echipă, totul părea improvizat. Andreaş juca pe un post de care se despărţise în urmă cu cîţiva ani, Stoicov avea în el o lehamite de zile mari, China se zbătea fără eficienţă, pe aripa dreaptă (a obţinut totuşi penalty-ul din minutul 54, şi a mai încercat unul, cu trei minue înainte de final), iar Roşu a reuşit performanţa de a rata singura ocazie clară de gol a Politehnicii: lovitura de la 11 metri. Era intrat în teren de 10 secunde şi nici nu ştia bine împotriva cui joacă. Desemnarea sa pentru executarea acestui penalty a fost, probabil, o măsură disperată, pentru că, în lipsa lui Varga şi după insuccesul lui Rosenblum din meciul cu Sibiul, nimeni nu vroia să-şi asume răspunderea. După această ratare, mijlocaşul ex-UMT-ist a intrat în conspirativitate, nimeni nemaiştiind exact ce şi pe unde joacă.

În faţă, Cuc şi Uleşan concurau pentru intrarea în anonimat; tot la fel de adevărat fiind şi faptul că mijlocul nu le-a oferit nici o minge de gol. Odată intrat în teren, din spirit de colegialitate, Vuia s-a străduit să nu strice atmosfera generală de haos şi delăsare, în joc.

Fără a fi pus la prea mare încercare (cu excepţia penalty-ului), Colceag a tras fermoarul porţii clujene, asigurînd echipei sale acea linişte necesară pentru a construi ocaziile lor pe contraatac. Şi ele nu au lipsit. În minutul 65, Popescu driblează tot şi şutează razant pe lîngă bară, din colţul careului; iar cu două minute înainte de final, Voica se gîndeşte la foştii săi colegi şi volează, în afară, o centrare pe care scria gol.

Sigur că este foarte uşor să demolezi, prin ironie, prestaţia unei echipe care n-a jucat nimic. Mai grav este, însă, că această ironie este amară şi că ultimele sute de fanatici suporteri ai Politehnicii au plecat, sîmbătă, de pe stadion, cu gîndul să nu mai revină. Tribunele erau atît de goale, încît nici nu mai avea cine să ceară demisia antrenorului Ionescu. Cîteva voci firave şi-au manifestat, totuşi, această dorinţă. Înainte de a arunca anatema asupra antrenorului, să încercăm să răspundem la cîteva întrebări:

Cum s-a gîndit conducerea clubului să substituie jucătorii plecaţi: Timofte, Vlaicu, Baban, Diaconescu şi poate acum, Varga?

Care este soarta banilor încasaţi (dacă au fost încasaţi) pe transferurile lui Timofte şi Vlaicu?

Cine conduce, de fapt, astăzi, clubul FC Politehnica?

IOAN DORIN VOINEA

POPA, URMAŞUL LUI LUNG?

Electroputere — C.S.M. Reşiţa 1-0 (1-0)

Stadion Valea Roşie, teren bun, timp bun pentru fotbal, soare, uşor vînt, spectatori: 6.000.

Au arbitrat: Marcel Lică (Constanţa) — Bratu Cataroş (Călăraşi) şi Vasile Angheloiu (Bucureşti).

Cartonaşe galbene — 0

ELECTROPUTERE: Lung — V. Popescu, Paraschiv, MATEI, MOGOŞANU — S. Zamfir (86 Tudor), LUŢĂ, Dudan (65 — Albeanu), MITRIŢĂ — Biţă, Adrian Ilie.

C.S.M.: POPA — CALOFIR, UŢIU, Sandu, Bica — Marcă, Puşcaş, Ianu, Bülle (46 — Petrescu) — Szijj, Cepoi (46 — Boltaşiu).

A înscris DUDAN (33) printr-un şut de la 16 m în urma unei pase de la Adrian Ilie.

JUCĂTORUL MECIULUI: POPA.

Încet, dar sigur, cea de-a doua echipă a Craiovei îşi croieşte drum spre „înălţimile" de unde poate aspira (din nou) la o carieră europeană. După un început ezitant, „mecanicii" din Valea Roşie au continuat cu un parcurs de metronom, reuşind în ultimele 6 etape să nu cunoască înfrîngerea. O dovadă că echipa este în ascensiune o constituie şi numărul spectatorilor prezenţi la jocul cu CSM. De trei ori mai mulţi decît pe stadionul Central, în urmă cu o săptămînă la întîlnirea dintre „U" şi aceeaşi CSM. Stînd de vorbă cu cîţiva spectatori, care îi văzuseră şi duminica trecută pe reşiţeni, a reieşit că în jocul cu „campioana unei mari iubiri" (de acum cîţiva ani), oaspeţii au lăsat o impresie mai bună. Este adevărat, la ora actuală Electroputere mi s-a părut că este o echipă mai calculată, practică un joc pragmatic, sau, vorba unui microbist, „este italiana noastră". Jocul a confirmat spusele suporterului. Craiovenii nu s-au aruncat orbeşte în atac, şi-au elaborat cu grijă acţiunile, iar după ce au înscris, nu s-au hazardat în acţiuni riscante. Şi 1-0 tot victorie se cheamă, la urma urmei. Este adevărat că nici oaspeţii nu le-au pus probleme deosebite — nici un şut pe spaţiul porţii în 90 de minute. Reşiţenii au fost ceva mai activi în debutul partidei, însă pe parcurs, s-au limitat la un joc de apărare, stimulaţi probabil de forma excelentă a lui Popa şi de siguranţa lui Uţiu. În prima parte craiovenii au mai avut două ocazii de a înscrie min. 27, 35) iar în repriza a doua, acelaşi omniprezent Popa a limitat scorul în minutele 60 şi 67 stopînd mingile de gol ale lui Matei şi Luţă. Ca de obicei, oaspeţii s-au „văzut" din nou în finalul partidei (la fel ca şi la Bacău), dar nu au reuşit să pericliteze poarta unui Lung ameninţat de „şomaj" în acest joc. Spre deosebire de primele etape ale sezonului, se impune (în ceea ce-i priveşte pe reşiţeni) o constatare: la capitolul pregătire fizică nivelul atins e bun. Marea problemă o constituie însă finalizarea...

LUCIAN GHEORGHIU

Steaua	13	11	1	1	38- 7	23	+11
Dinamo	13	9	3	1	32- 9	21	+7
Univ. Craiova	13	7	3	3	25-14	17	+5
Gloria Bistriţa	13	7	3	3	17- 9	17	+3
Rapid	13	6	4	3	19-11	16	+4
Electroputere	13	6	3	4	11- 9	15	+1
„U "Cluj N.	13	7	1	5	14-12	15	+3
Oţelul	13	5	4	4	11-14	14	+2
Inter Sibiu	13	5	3	5	16-18	13	—1
Sportul Stud.	13	4	4	5	19-20	12	—2
„Poli"	13	3	5	5	12-23	11	—3
Dacia Brăila	13	3	4	6	12-16	10	—4
FC Braşov	13	4	2	7	9-15	10	—4
FC Ploieşti	13	4	1	8	18-20	9	—3
Farul C-ţa	13	3	3	7	17-25	9	—5
Progresul	13	2	5	6	11-25	9	—3
Selena Bacău	13	2	3	8	6-23	7	—5
C.S.M. Reşiţa	13	2	2	9	12-31	6	—6

Etapa viitoare: Electroputere Craiova — Universitatea Craiova, „U" Cluj Napoca — Dacia Unirea Brăila, FC Ploieşti — Inter Sibiu, FC Selena Bacău — „Poli" Timişoara, Progresul Bucureşti — Sportul Studenţesc, CSM Reşiţa — Dinamo, Steaua — Gloria Bistriţa, Rapid — FC Braşov.

D-ale lui Dinu

Vineri la orele amiezii, la sediul F.R.F., a avut loc prima conferinţă de presă a coach-ului echipei naţionale, Cornel Dinu, privitoare la jocul cu Ceho-Slovacia din preliminariile C.M. Din lot nu va face parte Balint, supus unei dificile intervenţii chirurgicale. Incerţi, Gică Popescu şi Răducioiu, pentru ultimul existînd varianta Hanganu.

Domnul Dinu a declarat că are multiple variante (?) şi în cazul în care în etapa de mîine se vor înregistra indisponibilităţi printre tricolori.

L-am întrebat pe domnia sa de ce nu i-a observat şi pe jucătorii români din alte campionate (exceptînd „clasicii" internaţionali), care s-au remarcat în ultimul timp. Am pronunţat numele lui Cigan, care înscrie frecvent în campionatul Ungariei. Purtătorul destinelor noastre naţionale (fotbalistice), mi-a răspuns: „În Ungaria nu urmăresc decît meciurile lui Vadim Tudor cu Ungurii" (!?). Răspunsul nu m-a mirat. Dinu rămîne Dinu!

În partea a doua a conferinţei de presă, Cornel Dinu a făcut apologia organizării fotbalului ceho-slovac (cluburi puternice, sponsori renumiţi etc.). Nu cred că acest aspect i-a interesat pe cei prezenţi. În mod normal, antrenorul naţionalei ar fi trebuit să prezinte presei deficienţele organizatorice de la noi, cine poartă răspunderea şi să ofere soluţii. Pe care presa întreagă le-ar fi preluat. Dar aşa, prin „expunerea" pe care ne-a făcut-o, domnul Dinu a lăsat impresia că îşi caută o portiţă de scăpare în cazul unui rezultat negativ. Nici măcar nu trebuia să ne amintească că oaspeţii îşi vor juca ultima carte la Bucureşti. Asta o ştiau şi cei care nu frecventează Cişmigiul.

L. G.

Nu-i vestiaru' seif de banca

• Este o datorie a noastră, a Agenturii, să ţinem o strictă evidentă a dosarelor tuturor jucătorilor diviziei naţionale şi de aceea, ne-a fost foarte uşor să observăm că, în ziua meciului cu Politehnica, atacantul clujean Marius Popescu a împlinit 23 de ani. Citäm, în continuare, din dosar: născut la Alba-Iulia în 7 noiembrie 1969, el a început fotbalul la Centrul Olimpic de Juniori. A fost transferat la Cluj, în 1987, jucînd întîi la C.F.R., iar de un an şi mai bine este la Universitatea, ocazie cu care a devenit şi student la I.E.F.S. Cel mai bun jucător de pe teren, în meciul de la Timişoara. Marius a declarat în exclusivitate agentului nostru: **„Sigur că puteam să risc şi să trag singur la poartă, la faza golului, dar am vrut neapărat să cîştigăm şi i-am pasat lui Predatu, care era liber".**

• Din înregistrările camerei de luat vederi, instalate înainte de meci, la vestiare, Preda, maseurul Politehnicii, îi strînge în braţe pe Voica şi zice: **„Bă, Mielule, ai grijă ce faci azi. Sper să nu ne creezi necazuri".** Mielu, săracu', a avut el grijă, dar Predatu...

• Agentul nostru sanitar ne-a furnizat următoarele date ultraexacte — ieri s-a externat din spital Titi Varga. După părerea doctorului Constantin Miclea, care l-a operat, Piticu va fi disponibil pînă-n iarnă. După cum probabil ştiţi, Varga a suferit un accident vascular fiind supus săptămîna trecută unei intervenţii chirurgicale la Clinica de Urologie de la Spitalul Judeţean Timişoara — Zoran Gligorovici a fost operat la genunchi, de către profesorul Pop din Arad. S-a dovedit, în final, că n-a fost vorba de menisc ci de o problemă la ligamentele încrucişate. Şi Grig speră să revină din iarnă. — Octav Popescu, în meciul de sîmbătă cu „U" Cluj, a suferit o recidivă a mai vechii sale accidentări. Îi dorim noi să revină pînă-n iarnă.

• Un xerox confidenţial parvenit de la Reşiţa ne confirmă că la CSM au fost cooptaţi în lot şi legitimaţi Prosteanu (Rova Roşiori) şi Gădălean (Dierna Orşova). Cică Firică a pus ochii şi pe Tiba de la Metalul Oţelu Roşu.

• „Die Agentüre", filiala noastră din Germania, ne confirmă că Doru Păviţiu (ex-Poli, ex-CFR, ex-CSMR) e antrenor-jucător la FV Rusheim din liga a V-a. Sprijinit de Banca LBS, emite acum pretenţii de promovare. Un umăr pentru asta se pare că va pune şi Matache (ex-Gloria, ex-CSMR).

AGENTURA

Urechea ciulita

SORIN BAGIU (preşedinte „U" Cluj): **„Sincer să fiu, nu am venit la Timişoara la victorie dar după cum a jucat Poli nu putea fi altul rezultatul".**

PETRE MEHEDINŢU (după meciul Poli — „U" Cluj): **„La viitorul meci acasă cred că numai noi o să mai fim în tribună".** (n.n. — adică trupa lui Petre de la sala Olimpia, despre care se spune că joacă mult mai spectaculos)

GHEORGHE BORUGĂ (după meciul U.T.A.-ei de la Severin): **„După joc, spectatorii localnici i-au agresat pe jucătorii noştri. Cei mai păţiţi au fost Szell şi Sinescu, care au ieşit primii de pe culoar. A fost agresat şi un suporter arădean".**

REMUS VLAD (antrenor „U" Cluj): **„Mai mulţi spectatori au cerut demisia domnului profesor Jackie Ionescu. Îmi pare rău".**

TEO: **„Mă antrenez cu Poli. Se poartă discuţii în privinţa mea Sper într-o rezolvare favorabilă deşi Bistriţa cere 5 milioane pentru transferul meu definitiv".**

RĂZVAN SABO (jucător „U" Cluj, către antrenorul său): **„Nea Remus, o echipă bună ne bătea şi pe noi şi pe Poli la un loc".**

BUGGS BUNNY

FOTBAL • DIVIZIA B Seria a IV-a

VICTORIE DINTR-UN PENALTY!

F.C. Aris — Minerul Cavnic 2-1 (2-1)

Duminică, ora 11,00, stadion Aris, teren cu zone fără iarbă, timp frumos cu vînt uşor, spectatori 500.

Arbitri: Gh. Tutunaru, P. Tecu, L. Micu (Tg. Jiu).

Cartonaşe galbene: Pîrvu, Stănescu, Stef, Gita. Mureşan şi Lukacs.

Cartonaşe roşii: Sitar.

F.C. ARIS: Tentiş — LAZĂR — Pîrvu Stef — Rad, Rus, BURLAN (cpt.), VLĂTĂNESCU, Stănescu — Marco (63 — Burtea), PLISCA.

MINERUL CAVNIC: GÎTA — Calinciuc — Moldovan, Litan (55 — Dosa) Sitar — Zan, Mureşan, PAVEL (80 — Hotico), Lukacs (cpt.) — ROATIŞ GOVOR.

Au marcat: RAD (7) — şut la colţ, după o pasă în diagonală a lui Vlătănescu; PAVEL (21) — după o cursă a lui Zan care scapă de Stănescu centrează şi Pavel reia în poartă; BURLAN (42) — din penalty — la o pătrundere a lui Plisca, care a fost faultat de Calinciuc.

• Gazdele înscriu primul gol relativ repede şi se părea că victoria nu le va scăpa. • Govor ratează egalarea cu capul imediat după primul gol iar Lazăr, de la gazde, şutează foarte puternic, din lovitură liberă, dar Gîta reţine. • Ştef îl loveşte pe Calinciuc fără ca arbitrul Gh. Tutunaru să intervină. De la această fază arbitrii îşi intră în rol şi tuşierul P. Tecu îl opreşte pe nedrept pe Roatiş, acesta nefiind în ofsald. • Aris forţează şi Vlătănescu şutează din interiorul careului, afară. Roatiş, cel mai periculos atacant al Cavnicului este oprit din nou pe nedrept de acelaşi P. Tecu. • La o pătrundere a lui Plisca arbitrul Gh. Tutunaru acordă penalty. Ne abţinem de la orice comentariu. În min. 43 Rad îi pasează lui Plisca, care aflat în poziţie de ofsaid, ratează de la numai 3 m. • Repriza a doua se caracterizează prin atacuri susţinute ale gazdelor. Între două atacuri ale gazdelor arbitrul Gh. Tutunaru îl opreşte pe Govor din cursă, cu toate că tuşierul L. Micu nu semnalizase nimic. • Este rîndul lui Rad să şuteze în bară, mai precis, portarul Gîta 'a respins şutul lui Rad în bară. Vlătănescu ratează şi el o ocazie mare. • Pîrvu îl loveşte brutal pe Mureşan, dar i se acordă numai cartonaş galben. Pînă la sfîrşitul partidei nu se mai întîmplă nimic, gazdele obţinînd o victorie la limită, dar influenţată de deciziile celor trei arbitri care au condus slab.

O. PĂCURARIU

A FOST UN DERBY

U.M.T. — Astra 2-0 (0-0)

Duminică, ora 11, stadion UMT, teren moale, greu, timp frumos, spectatori 800.

Arbitri: S. Prodan (Alexandria) — I. Veleanu (Tr. Măgurele) V. Veleanu (Roşiori).

Cartonaşe galbene: Corban, Mada.

UMT: Guţă — STEOP (cpt.) — Petrov, Mada, Corban — Solomon (84 — Şeţu), Brînduşa, CÎRPAN, Miclea — Radu, TRANDU (90 — Ivănescu II).

ASTRA: Pap — MOLNAR — Blajovici, Barna, Badea, Sulincean — Voinea (75 — Jurcă), BOLOŞ, Unc — NINI, Sevici (62 — Pantea).

Au marcat: Brînduşa (85) — cu latul, în poarta goală, la o centrare înapoi lui Şeţu, deviată de Pap; Şeţu (89) — reluînd în poarta goală o centrare a lui Trandu, pătruns pe partea dreaptă.

Fără îndoială că ambele echipe sînt la ora actuală mult peste cota presupusă de locurile codaşe ocupate în clasament. Sînt două echipe în plină şi pozitivă reconstrucţie, bine aşezate de antrenorii Şunda şi respectiv Ghiţă, care le-au preluat, recent, din mers şi au lăsat deja urme • A fost un joc de mare luptă, alert, după tiparul „gazdele domină, oaspeţii contraatacă sporadic, dar periculos". • Ca ultimă similitudine, ambele echipe se bazează pe axul central: Guţă — Steop — Cîrpan — Trandu şi respectiv Pap — Molnar — Boloş — Nini. • Multe faze periculoase, dar puţine ocazii mari. După pauză oaspeţii au cedat pasul, „apăsate" şi de un arbitraj (excelent în prima parte) care s-a „întors" din min. 46, ţinînd prea puţin mingea în faza de atac. • Mult sub valoarea lor, Solomon şi Miclea. Foarte dure atacurile lui Corban (putea fi chiar eliminat). • Două momente psihologice: ratarea uriaşă a lui Nini, singur pe 7 m. la centrarea perfectă a lui Sulincean (min. 55) şi penalty-ul (inventat de arbitru) ratat de Trandu (min. 82). Arădenii n-au profitat de cel de-al doilea • Inspirată introducerea lui Şeţu (nerefăcut total). • Gazdele, venind după o splendidă victorie la Reghin, s-au temut de... tradiţie. Care prevestea un meci greu acasă, după un succes afară. Aşa a şi fost, arădenii fiind mult peste aşteptările majorităţii asistenţei, deşi nu-i mai au pe Erdei, iar Iancu (restanţier, în pregătire...) a jucat doar spre final. • Umeteştii, fără David, Răcelescu (accidentat), Mureşan şi Belinţan (cîte 2 cartonaşe galbene), au obţinut cu şansă, o victorie mai necesară ca oricînd, în care, însă, au crezut chiar şi după ratarea penalty-ului şi pentru care au luptat (ca şi oaspeţii, de altfel) cum demult nu i-am văzut.

RADU SUCIU

Celelalte rezultate: Vulturii Lugoj — Victoria Carei 1-0, Chimica Tîrnăveni — Avîntul Reghin 2-0, Laminorul Zalău — Victoria Ocna Şugatag 3-0, Someşul Satu Mare — Metalul Aiud 3-1, Şoimii Lipova — Minerul Voievozi 3-0, Electromureş Tg. Mureş — Unirea Dej 3-1, Phoenix Baia Mare — Venus Lugoj 4-1, Motorul Arad — Clujana Cluj-Napoca 3-0.

CLASAMENT

Phoenix B.M.	15	10	4	1	31-15	24	+8
Laminorul	15	9	2	4	33-18	20	+4
Unirea Dej	15	8	2	5	24-14	18	+2
Venus	15	9	0	6	30-25	18	+2
Someşul S.M.	15	8	2	5	24-21	18	+4
Victoria Carei	15	7	3	5	22-11	17	+3
Min. Voievozi	15	8	1	6	22-17	17	+1
Vulturii	15	8	1	6	21-18	17	+3
Electromureş	15	8	0	7	28-20	16	0
Aris Arad	15	8	0	7	30-24	16	0
Motorul	15	7	1	7	27-29	15	—1
Met. Aiud	15	7	1	7	20-32	15	+1
Şoimii	15	6	2	7	25-22	14	—2
Avîntul	15	5	2	8	20-19	12	—2
UMT	15	5	2	8	18-22	12	—2
Min. Cavnic	15	5	2	8	16-23	12	—2
Chimica	15	5	2	8	21-31	12	—2
Astra Arad	15	4	3	8	14-22	11	—3
Clujana	15	4	1	10	16-33	9	—5
Ocna Şugatag	15	3	1	11	9-35	7	—7

Etapa viitoare: Phoenix Baia Mare — Aris Arad, Venus Lugoj — Electromureş Tg. Mureş, Unirea Dej — Şoimii Lipova, Minerul Voievozi — Motorul Arad, Clujana Cluj-Napoca — Someşul Satu Mare, Metalul Aiud — Laminorul Zalău, Victoria Ocna Şugatag — UMT, Astra Arad — Chimica Tîrnăveni, Avîntul Reghin — Vulturii Lugoj, Victoria Carei — Minerul Cavnic.

FOTBAL • DIVIZIA B Seria a III-a

Muniţia a fost mai bună la Arsenal...

Arsenal Reşiţa — Metalurgistul Sadu 3-0 (1-0

Duminică, ora 11, stadion I.M.R., teren mocirlos, timp foarte frumos, spectatori 500.

Arbitri: Marin Aurel — Dabi Ştefan, Iamandi Gheorghe (toţi din Ploieşti).

ARSENAL: BENGA — IACOB (cpt.) — Pereş, MICU, Căprariu (Bană, 78) — VLĂDIA, TUICĂ (Şola, 85), Stănescu, Marinescu — Ciocan, VASIU.

METALURGISTUL: HÎRŞU — ARIBĂŞOIU — Colechka (Cocheci, 46), Şişoe, Sfîrlogea — Bălă, VĂDVAN, Mocioi, Ungureanu (cpt.) — Frimu, DĂNĂIAŢĂ.

Au marcat: VASIU (min. 22) din centrarea lui Vlădia, CIOCAN (min. 61) cu latul din pasa lui Vasiu şi STĂNESCU (min. 69) din careu fructificînd pasa aceluiaşi Vasiu.

JUCĂTORUL MECIULUI: IACOB.

• S-au aflat faţă în faţă două echipe reprezentînd interesele sportive a două fabrici specializate pe producerea de piese ce folosesc muniţii... • Au învins categoric gazdele, excelent conduse de mereu tînărul Iacob, prezent în apărare şi chiar în atac, toate cele trei goluri avînd la bază intercepţiile „bărbosului" reşiţean • Am mai văzut un alt Vasiu, cel dorit la un moment dat de C.S.M.R., care n-a mai fost „îndrăgostit" de minge şi-a servit ca pe tavă coechipierii, două goluri fiind şi opera lui, dacă socotim ca la hochei şi pe cel ce a dat pasa de gol • Şi totuşi, antrenorul Mircea Chivu nu se poate socoti satisfăcut pe deplin şi asta nu datorită ratărilor din final ci unei perioade de 10 minute de la reluare, la scorul de 1-0, cînd oaspeţii au ratat trei ocazii de „singur cu portarul", Frimu, Dănăiaţă şi Vădvan putînd egala, dar Benga s-a opus salvator • De la oaspeţi s-a remarcat un tînăr portar de numai 19 ani, Hîrşu, contactat imediat după meci de reprezentanţi a două echipe reşiţene care l-ar dori pentru sezonul următor. Să vedem cine e mai puternic financiar... • Un cuvînt de laudă şi pentru arbitrajul discret dar autoritar al brigăzii ploieştene care a asigurat un joc fără duritâţi şi, deci fără nici un cartonaş galben cum tot mai rar ne este dat să întîlnim

PETRU FUCHS

Celelalte rezultate: Minerul Uricani — Minerul Lupeni 1-0, Gaz Metan Mediaş — ROVA Roşiori 4-0, Electra Curtea de Argeş — Metalurgistul Slatina 2-0, Şoimii Sibiu — Electrica Fieni 2-1, F.C. Caracal — Petrolul Stoina 1-3, Cimentul Fieni — Unirea Alexandria 2-0, C.S. Tîrgovişte — C.S.M. Caransebeş 3-1, Minerul Mătăsari — Minerul Anina 1-0, A.S. Paroşeni — Dacia Piteşti 1-1. În meci restant: Electrica Fieni — Minerul Mătăsari 2-1.

Stoina	15	10	1	4	29-15	21	+7
Cimentul Fieni	15	9	1	5	39-24	19	+5
Curtea de Arg.	15	8	2	5	23-22	18	+2
Gaz Metan	15	8	1	6	31-16	17	+3
Mătăsari	15	8	1	6	30-23	17	+1
Anina	15	8	1	6	21-19	17	+3
Arsenal	15	8	1	6	32-33	17	+1
Uricani	15	8	1	6	24-25	17	+1
CS Tîrgovişte	15	8	0	7	30-15	16	0
Piteşti	15	7	2	6	20-18	16	0
Lupeni	15	8	0	7	20-27	16	0
AS Paroşeni	15	7	1	7	24-22	15	—1
Alexandria	15	7	1	7	20-26	15	+1
Slatina	15	6	2	7	16-18	14	0
Sibiu	15	6	1	8	25-28	13	—1
Caransebeş	15	6	1	8	24-29	13	—3
Roşiori	15	5	2	8	25-31	12	—2
Electrica Fieni	15	6	0	9	20-30	12	—2
Sadu	15	5	1	9	19-34	11	—3
FC Caracal	15	1	2	12	17-62	4	—12

Etapa viitoare: ROVA Roşiori — Minerul Lupeni, Metaulrgistul Slatina — Gaz Metan Mediaş, Electrica Fieni — Electra Curtea de Argeş, Petrolul Stoina — Şoimii Sibiu, Metalurgistul Sadu — F.C. Caracal, Unirea Alexandria — Arsenal Reşiţa, CSM Caransebeş — Cimentul Fieni, Minerul Anina — C.S. Tîrgovişte, Dacia Piteşti — Minerul Mătăsari, A.S. Paroşeni — Minerul Uricani.

REPLAY

• Steaua a cîştigat meciul cu Inter Sibiu, din etapa trecută printr-un penalty transformat de I. Dumitrescu, min. 87. Dacă judecăm după declaraţia observatorului federal M.C. Ionescu, din „Sportul Românesc", echipa din Ghencea a fost ajutată de arbitri: **„Am revăzut banda (video — n.n.) de 4-5 ori şi susţin că arbitrul s-a pripit, fiind indus în eroare de rapiditatea fazei (...). Nu se impunea acordarea unui penalty".** S-ar putea să fie aşa, rezerva pe care o păstrăm fiind legată doar de persoana observatorului, adică M.C.I., suficient de compromisă ca să nu mai ofere nici o garanţie.

Pe de altă parte, surprinde nota 8 acordată de „Sportul Românesc" arbitrului în cauză, Ad. Moroianu. Din moment ce faza penalty-ului era litigioasă, doar caseta video putînd-o eventual clarifica, era mai normal să nu primească nică notă, cel puţin pînă la „proba casetei". Dar mai e ceva, un pasaj din cronica meciului, apărută în acelaşi cotidian: **„Ploieşteanul Ad. Moroianu ţine şi el să iasă în evidenţă cînd, la o degajare a lui Stingaciu, Glăvan intervine pentru a respinge, loveşte defectuos mingea şi este pe punctul să înscrie în propria poartă. Blid intervine salvator, dar centralul dictează lovitură indirectă din careu, considerînd că fundaşul Inter-ului a jucat intenţionat mingea la propriul portar".**

Prin urmare, nota 8 pentru un arbitru care, interpretînd greşit (fie tendenţios, fie din lipsă de inteligenţă) o fază, ia o decizie care poate hotărî soarta jocului (indirectă de la 7 m), şi apoi chiar influenţează rezultatul acordînd un penalty pe care observatorul îl apreciază ca fiind imaginar.

Ei, în rezumat, cam asta-i istoria cu notele acordate de presă arbitrilor şi cu clasamentul „edificator", ce va fi întocmit la sfîrşit de sezon.

• Tot în „S.R.", Decu Crîngaşu, principalul incriminat în povestea „puciului" de la Ploieşti, declară: **„E un fals grosolan, o înscenare murdară".** Îndoline-am, spun timişorenii care-l cunosc bine, de cînd juca în oraşul de pe Bega. Mai pe teren, mai prin culise.

• Incertitudinea persistă în jurul „băncii tehnice" a Universităţii Craiova, mai ales după ce Marian Bondrea (Electroputere) a recunoscut, în „Gazeta Sporturilor": **„Este adevărat, în ultimele zile dl preşedinte Cornel Stroe m-a întîlnit de cîteva ori propunîndu-mi să preiau conducerea Universităţii. Nu m-am pronunţat încă, dar vă pot spune că începînd de astăzi** (martea trecută — n.n.) **antrenorul Silviu Stănescu, care a pregătit pînă acum pe F.C. Inter Sibiu, revine acasă, la Craiova, lucrînd alături de mine la Electroputere".**

În ciuda scrisorii trimise, aceluiaşi ziar, de către jucătorii echipei (în care afirmă că ei sînt uniţi, că atmosfera e bună şi alte poveşti de genul ăsta, bine cunoscute de altfel), e cert că apele rămîn tulburi la Craiova. Pe de altă parte, Silviu Stănescu dezminte: **„Totul este un simplu zvon".** Cam „trombonist" Bondrea ăsta, nu credeţi?

• Şi Ion Timofte II recunoaşte şi tot în „Gazeta Sporturilor", că s-a căsătorit doar formal în Portugalia, pentru a primi cetăţenia portugheză. În ce priveşte pe Poli şi conducerea ei, Tim declară: **„Puteţi să le spuneţi acum să stea liniştiţi, pentru că primind cetăţenia devenind adică jucător portughez, clubul le va trimite în cel mai scurt timp banii".** Aşa că d-nii Boiţ şi Anghel stau liniştiţi. Mai ales după meciul cu „U" Cluj...

• Halagian, după Marseille — Dinamo: **„Cu mîna pe inimă o spun, cred că eu aş fi obţinut calificarea, dar, fiind înlăturat de la conducerea echipei de către club, cu sprijinul neprecupeţit al selecţionerului Cornel Dinu, s-a dus pe apa sîmbetei NOROCUL lui Dinamo"** (G.S.). Of, mafie, mafie...

MAX

REPLAY

FOTBAL • DIVIZIA A • FOTBAL

TORTUL DIN MIGDALE AMARE

Metalul Bocșa — I.C.I.M. Brașov 0-0

Sîmbătă, ora 11, stadion Metalul, timp foarte frumos, teren mocirlos identic cu cel pe care Gloria în etapa trecută a învins pe ICIM cu 2-0, spectatori 450.

Arbitri : Adrian Nicolaescu (Pitești) — Cristian Făgaș (Tg. Jiu) și Ștefan Chivu (București)

Observator : Dr. Simion Surdan (Timișoara)

METALUL : IANU II — Murar (cpt.) (Panescu din min. 47) — Videscu, Costescu, COSTACHI — Talpeș, Banu, Țigla, Zah — CAIMAC, Olariu (Ciucur din min. 78).

I.C.I.M. : RIZEA — STOICA — Drăgănoiu, ACHIM, Mureșan — Georgescu (Gal din min. 54) Șala, GHILEANU (cpt.), Petruș — Ganea (Ologu din min. 81), GHINDARU.

JUCĂTORUL MECIULUI : STOICA.

• În acest tur de campionat echipa din Bocșa a avut de înfruntat pe teren propriu întregul trio brașovean din seria a II-a a diviziei A. Și dacă celor de la Tractorul și Metrom li s-au administrat de la două goluri în sus, iată că pentru cei de la ICIM gazdele nu au găsit soluția scuturării măcar o dată a plasei porții lui Rizea. • Deci se poate spune că a treia oară, cu ICIM-ul, ulciorul dacă nu s-a spart, cel puțin a crăpat... • Vizați de locul în clasament și de înregistrarea pe video a meciului din etapa trecută, cînd ICIM a jucat la Reșița, antrenorii gazdelor au alcătuit un plan după care să destrame apărarea grupată a brașovenilor și să anihileze pe cel mai bun jucător al lor Ganea • Dar, D. Anescu a venit cu două surprize, l-a trecut vîrf de atac pe Ganea și a introdus trei noi jucători în linia de mijloc, dejucînd astfel tactica bocșenilor •Să nu se creadă că gazdele au fost resemnate de la început. În minutul 20 am asistat la un „bombardament" greu de imaginat în care în aceeași fază au șutat la poartă nestînjeniți, din careu, Talpeș, Zah, Costachi și Banu de două ori dar mingea s-a oprit de fiecare dată în blocajul advers, a fost respinsă de portar, sau în drumul ei a deviat chiar din piciorul unui coechipier • Dacă amintim și șutul în bară al lui Panescu din interiorul careului, șut ce l-a surprins încremenit pe Rizea, putem spune că gazdele puteau cîștiga, dar tot așa și oaspeții, extrem de iuți pe contraatac și care și-au creat prin Ghileanu, Ghindaru și Ganea trei ocazii clare de a înscrie anihilate de intervențiile de excepție ale lui Ianu II • Supărați pe primul lor semieșec pe teren propriu jucătorii și-au revărsat „of-ul" pe arbitri și doar intervenția extrem de inspirată și utilă a lui Puiu Mischie și a antrenorului Marin Oprea care i-au „placat ca la rugby" pe Panescu și Zah, au făcut ca terenul din Bocșa să nu fie suspendat • Se pune întrebarea, dacă cei doi reușeau (să ajungă) la arbitri și îi loveau, ce „scenariu" se năștea, știind că ambii sînt reșițeni iar în etapa viitoare Metalul întîlnește pe Gloria chiar la Bocșa ? • Și astfel, la nunta de după meci a lui Marișescu (căruia îi urăm „casă de piatră") băieții din teren nu au reușit să ofere decît un tort presărat cu migdale amare...

PETRU FUCHS

Continuă seria neagră

Corvinul Hunedoara — F.C. Maramureș Baia Mare 0-1 (0-1)

Sîmbătă, ora 11, stadionul Corvinul, timp bun pentru fotbal, teren moale, spectatori 1.500.

Arbitri : Viorel Ilie — Vasile Avram, Alex. Crăciun (toți din București).

Observator : Alexandru Țîrlea (București).

Cartonașe galbene : Sterean, Sabău, Heciko.

CORVINUL : Ioniță (cpt.) — BEJENARU, TETILEAN, Sterean, BOZGA — Chezan, Bordean, Petcu, Țiță — Gabor, Mitrică.

F.C. MARAMUREȘ B.M. : PRICOP — Heciko, Kemeneș, ANDREI, Mic — SABOU, Paul, Irimuș, UNGUREANU (cpt.) — Oană, Ghindă.

AU MARCAT : UNGUREANU (28) șut în vinclu de la 20 m după ce a fost servit excelent de pe dreapta de Sabou, care a pătruns irezistibil.

JUCĂTORUL MECIULUI : SABOU.

•Mare pesimism în rîndul spectatorilor hunedoreni înaintea acestei partide, care urma după jocuri foarte slabe pe teren propriu, cu Olimpia (meci cîștigat cu ajutorul arbitrului Lică Marcel) și cu U.T.A., neîncredere ce s-a mărit după primele 15 minute, cînd tinerii jucători băimăreni au început să se impună la mijlocul terenului • Simplitatea jocului băieților lui Adalbert Rozsnay îi aduce în posibilitatea de a-și majora diferența pe tabela de marcaj, în min. 40, cînd Sabou face ce vrea pe partea stîngă, îl deschide pe Oană, care aflat la numai 10 m în fața porții parcă nu-i vine a crede în ce situație se află și trimite balonul... „acasă" lui Ioniță • Hunedorenii au mizat mult pe jocul lui Gabor și al lui Petcu, primul nu prea dispus la efort, iar cel de-al doilea, care a avut 5-6 ocazii bune de a marca, parcă nu avea forță să o facă • Schimbarea neînțeleasă a lui Bozga la pauză — fundașul hunedorean fiind principalul constructor al gazdelor în prima repriză — și introducerea lui Emil Marian (surprinzător rezervă la acest meci) nu a adus nimic nou în jocul hunedorenilor • Surpriză plăcută această echipă a Maramureșului care a pierdut în vară 7 titulari, avînd acum în Irimuș la 27 ani un decan de vîrstă • După meci, mulți susținători ai Corvinului au așteptat, la ieșirea de la vestiare, conducerea clubului, pentru a-i cere socoteală, și în același timp demisia, dar, ca o dovadă de fair-play, aplaudînd echipa băimăreană.

ADRIAN CIREAP

Feroviarii au scăpat ieftin

Unirea Alba Iulia — C.F.R. Timișoara 2-0 (1-0)

Simbătă, stadion „Cetate", ora 11,00, timp friguros, gazon tare, spectatori : 2.000.

Arbitri : F. Scoicaru (Alexandria)— V. Cenușe, V. Săponaru (Constanța).

Observator : Dumitru Pepelea.

Cartonașe galbene: S. Mărginean, Stoica, Sîrb.

UNIREA: Seliuc — Bran — ȘIPOȘ, Hîncu, Dobra — Corpodean, C. STOICA, Timar, Nichimiș (cpt., min. 82 G. Mărginean), — S. MĂRGINEAN, MITRACU.

C.F.R. : Boldor — Ivan — KELEMEN, Sîrb, HELLER (cpt.) Cocișan — Simcelescu, CONTESCU (Iacob, 70) Neagu — P. Narcis, Brindescu.

AU MARCAT : ȘIPOȘ (min. 35) care a reluat spectaculos cu capul din marginea careului de 6 m o centrare venită de la C. Stoica ; S. MĂRGINEAN (min. 75) cu capul la o greșeală a portarului Boldor.

JUCĂTORUL MECIULUI : ȘIPOȘ.

• Meci de uzură la Alba-Iulia, în care ambele echipe au practicat un joc modest, sub așteptări • Jucătorii alba-iulieni au dominat copios această partidă însă le-au lipsit clarviziunea în joc și un vîrf autentic. Oaspeții au format două linii defensive în fața portarului Boldor apărîndu-se grupat și „ieșind", cînd au putut, pe contraatac • În min. 21 Șipoș șutează în bară • Cea mai mare ocazie a primei reprize, o consemnăm în min. 13, cînd Neagu, singur în fața porții goale întîrzie șutul și este contrat de Corpodean • Mingea va întîlni din nou bara în min. 30, cînd S. Mărginean șutează puternic de la 8 m • A treia bară este „opera" lui Stoica care execută foarte bine o lovitură liberă de la 20 m • După pauză constatăm același joc modest, cu gazdele la timonă, atacînd însă fără nerv • În min. 69, Stoica reia din lovitură liberă din afara careului, dînd prilejul lui Boldor să se evidențieze • Ultima ocazie a meciului este cea din min. 72, cînd la o centrare a fundașului Dobra, S. Mărginean se înalță și reia cu capul mingea în bară • Arbitrajul a fost foarte slab, nemulțumind ambele echipe.

FLORIN ROMAN

Kovacș 5 se destăinui

Un fapt e cert : Poli se află în criză. Și aici nu ne referim la criza de joc, sau cea de rezultate, ci la cea care le guvernează pe cele citate : criza de efectiv. Și pentru că la nivel de club s-a dus o politică defectuoasă de transferuri prin care — în ultimele sezoane — s-a împrăștiat aproape o întreagă echipă, vrînd nevrînd tehnicienii clubului vor fi nevoiți să se uite tot mai des în curtea proprie. Am aruncat și noi o privire și ne-am oprit asupra liderului generației antrenate de prof. Florescu — cea care acum un an și jumătate cîștiga titlul național la juniori II — Alexandru Ștefan Kovacs.

REP. : Șani, porți un nume celebru în fotbalul românesc. Nicolae Adalbert, Iosif și Ștefan sînt nume foarte dragi timișorenilor. Vom avea și un al cincilea Kovacs celebru la Timișoara ?

A.K. : Eu îmi doresc foarte mult acest lucru. Fotbalul este ce știu să fac cel mai bine. Este singura mea posibilitate de a mă realiza în viață.

REP. : Referințele tale nu spun chiar așa. Antrenorii s-au plîns de mai multe ori că nu prea pui suflet, că nu vii la antrenamente, că ai probleme cu școala.

A.K. : Am mai greșit și eu. Dar e de domeniul trecutului. Probleme cu școala nu mai am și în acest an voi termina Școala Profesională Electromotor. De la antrenamente nu mai lipsesc. Anul trecut cînd am fost prima oară convocat la antrenamentele lotului mare, mi-a fost mai greu să mă integrez. Nu știu dacă a fost o respingere din partea echipei. Oricum, acum nu mai e cazul.

REP. : Nici n-ar trebui. Anul viitor închei junioratul...

A.K. : Da. Nu de mult am împlinit 18 ani. M-am născut la Timișoara, în 20 octombrie 1974.

REP. : Și ești în lotul național de cînd ?

A.K. : Sînt în lotul U.E.F.A. '93 de la înființarea lui, de acum trei ani.

REP.: Cu fotbalul cum a început?

A.K. : Eram în clasa a opta cînd prof. Mițaru m-a văzut la o selecție și mi-a spus să vin la Poli. De atunci joc la echipa prof. Florescu.

REP. : Să revenim la lotul național. Echipa U.E.F.A. '93 s-a calificat la baraj pentru participarea Campionatul European din Ang din 1994...

A.K. : Da. Vom avea ca adver ră la acest baraj Islanda, în prir vară.

REP. : Cum a fost în Irlanda Irlanda de Nord ?

A.K. : Meciuri grele. Mai ales cu Republica Irlanda. Ne-au do nat tot timpul și au deschis sco în min. 80. Noi am egalat prin culescu în min. 92. Și cu Irlanda Nord a fost dificil deși am cîști cu 4-1. Am marcat și eu un gol.

REP. : Cine sînt cei mai buni cători din echipa U.E.F.A. '93 ?

A.K. : Mie îmi plac cel mai n Niculescu de la Sibiu, Andone la Hunedoara, Roșu de la Steau

REP. : De la Poli jucați tu și p tarul Urai. Ați fost mai mulți. C dintre colegii tăi crezi că vor aj ge să joace cît de curînd în div națională ?

A.K. : Și la noi, la prof. Flore și la grupa prof. Spăriosu sînt m băieți talentați care pot aju foarte sus. I-aș menționa pe Sir dru și Colcovan, care și ei au f în lot, apoi Nistor, Gherman, Di Preda, Deian Giulvezan. Modi mai sînt ..

REP. : Apropo de divizia na nală, care e statutul la Poli acu

A.K. : De la 1 noiembrie sînt p fesionist. Am semnat un contr de un an, în acest sens.

REP. : Și care-i treaba cu a dentarea ?

A.K. : Am o contuzie la deget, la meciul cu Steaua, cînd Do m-a călcat. La lot am jucat accid tat. Acum fac fizioterapie. Mai două, trei ședințe și sper să fiu făcut.

REP. : O ultimă întrebare. Ca adevărul despre zvonul care a culat cu un an în urmă, că do să te achiziționeze o echipă Germania ?

A.K. : E vorba de Italia. Fiul tului selecționer al Italiei, Feruc Valcareggi, care lucrează cu juni italieni, m-a văzut la Brașov ș vrut să mă ia în pregătiri, la F rența.

De aici o fi ieșit zvonul... Germania.

A consem DUKI POPOVI

REP. : Dle. inginer, vă știu o persoană activă în domeniul fotbalului. Cel puțin în ediția 1991-1992, ați fost un element de decizie în activitatea echipei Aurul Negru Pecica, acum Vestpetrom Pecica, după care ați dispărut pur și simplu din fotbal.

T.T. : Din păcate climatul moral al fotbalului nostru, la toate eșaloanele, are atît de mult de suferit, încît a insista să rămîi în el cu orice compromis nu se justifică. O pauză de reflecție este, în orice caz, binevenită.

REP. : Eșecul din finalul campionatului trecut ar putea fi o explicație ?

T.T. : Fără discuție, după o muncă asiduă prin care încerci să schimbi mentalitatea păguboasă ce acreditează ideea că fotbalul se face numai cu „bani negri", eșecul ultimului meci din barajul județean a născut reacții împătimite din partea pecicanilor din conducerea echipei și cum întotdeauna e nevoie de un „țap ispășitor" am socotit că nu se poate face dragoste cu sila.

REP. : Am urmărit cu atenție desfășurarea campionatului trecut și aș risca o întrebare : „Unde și cînd ați considerat că s-au făcut greșeli ?

T.T. : Dacă în prima parte a campionatului, cu un lot slab valoric, dar prin muncă serioasă și fără nici un compromis, fără să „stimulăm" ajutorul vreunui arbitru, am reușit un loc bun (locul trei la trei puncte distanță de primul loc), în a doua parte cu cel mai bun lot din tot campionatul, compromisurile cu arbitri și cu anumite echipe a slăbit mult mobilizarea jucătorilor (știau de acum că nu mai depinde de ei totul), conducînd la eșecul din barajul județean.

REP. : Presupun că cunoașteți opinia săptămînalului nostru în legătură cu acel memorial moment care a generat barajul Olimpia ISD I— Pecica, de aceea vă propun acum să faceți dvs aprecieri asupra acestei probleme !

T.T. : Olimpia ISD Arad a avut perfectă dreptate, dar fiind prea învățată cu „șmecherii" a început să-și dovedească dreptatea tot cu „șmecherii", de aici nepriceperea lor și pierderea apelului. Pe de altă parte, ori nepriceperea comisiei județene de a descurca țițele ori dorința acestei comisii de a alege soluția cea

PU
ȘI FO

TARAȘ TEOD
Pet
„Nu arbitrii int
ci conducă
atmosfer

mai călduță, au gen
tre Olimpia ISD și
indus în eroare de
să adaug că nu am
timă „afacere", am
să-mi trădez clubul,
de „învîrtelile" celo
doua parte a campi

REP. : Fiind un apreciați evoluția l 1989 ?

T.T. : Mocirla d
de cei aproape cinc
a avut după 1989
că doar în democra
facerile" au prospe
movăm economia d
înseamnă tîrgurilile
meni, în majoritate
văzut dezlegați de
de „șmecheri și de
balul cu miasmele
ralitate.

REP. : Credeți decisiv rezultatele ?

T.T. : Niciodată
fluențează direct re
ții care confirmă re
pelor fac atmosfera
niște oameni obișn
om obișnuit, în fa
arbitru, o face în p

LA UŞA VESTIARULUI

REMUS VLAD, antrenorul principal al „Universităţii" Cluj

REP. : D-le Vlad, înainte de a vă întreba eu, orice altceva, caracterizaţi, în cîteva cuvinte, acest meci.

REMUS VLAD : Bineînţeles că sînt foarte mulţumit de acest rezultat...

REP. : Ar fi şi culmea să nu fiţi.

R.V. : ... dar nu sînt mulţumit de jocul echipei mele, care putea fi mult mai coerent.

REP. : Sînteţi tehnician. Spuneţi, ca antrenor, care vi s-au părut a fi carenţele din jocul Politehnicii ?

R.V. : În prmul rînd, lipsa de coeziune din cadrul formaţiei. Toată această stare de spirit, din jurul echipei, a creat un moral foarte prost.

REP. : Încercaţi să faceţi abstracţie de această stare de spirit. Referiţi-vă la deficienţele pur tehnice.

R.V. : Da, cred că jocul echipei are un mare procent de haos. Practic, relaţiile de joc sînt inexistente. Echipa are două-trei scheme de joc care se pot contracara repede şi asta este tot. Cum este de exemplu această aruncare de la margine, spre Crăciun, care trebuie să o prelungească, cu capul... L-am încadrat cu doi jucători, în faţă şi în spate, şi cu asta, gata.

REP. : Aţi plecat de la Cluj cu speranţa de a stringe ceva puncte la Timişoara ?

R.V. : Da, bineînţeles. Toată această degringoladă de la clubul dvs. este cunoscută la Cluj şi speram mult să obţinem măcar un egal, aici. Trebuie să recunosc că am avut norocul să prindem atît Bacăul şi Reşiţa, cît şi Timişoara în momente de criză. Nu le-am iertat.

REP. : Dacă tot am ajuns în situaţia de a fi comparaţi cu Reşiţa şi Bacăul, încercaţi să faceţi o paralelă între jocurile pe care vi le-au opus cele două echipe şi meciul de azi cu Politehnica.

R.V. : Poate că Bacăul şi Reşiţa au jucat ceva mai slab, dar ceea ce am remarcat eu la timişoreni este lipsa totală de angajament.

REP. : Adică lipsa de motivaţie.

R.V. : Exact aşa cum spui. Parcă nu-i interesa deloc victoria. Este păcat, pentru că la Timişoara sînt cîţiva jucători foarte buni : Varga (chiar dacă n-a jucat), Ulieşan, Stoicov. Din păcate, întotdeauna la Timişoara au fost probleme cu organizarea clubului. Şi înainte de '89, Timişoara a avut foarte bune condiţii materiale, dar n-a avut echipă. De ce ? Pentru că au fost întotdeauna cel puţin 7 conducători cu mari posibilităţi materiale, care au avut fiecare, simpatiile lui. Şi, probabil, că acum, aceşti foşti conducători s-au întors împotriva clubului şi pîndesc fiecare greşeală a actualei conduceri. Este un mare păcat să vezi cum se năruie o echipă. O echipă, care a jucat, totuşi, anul acesta, în Cupa U.E.F.A. şi nu s-a făcut de rîs. Poate că viitorul va aduce Politehnicii o soartă mai bună.

ION VOICA (zis „MIELU", fost jucător al Politehnicii)

REPORTER : Mielule, aşa-i că n-ai vrut să dai gol la Timişoara ?

ION VOICA : Hai mă, fii serios, cum poţi să spui aşa ceva ? Vrei să mă rupă ăştia ?

REP. : Spune, mai bine, cum este atmosfera la voi în lot ?

I.V. : Foarte bună. Mult mai bună că la Poli.

REP. : De ce-ai plecat de la Timişoara ?

I.V. : Pentru că Jackie n-a vrut să mă ia, în continuare, pe împrumut. M-a vrut definitiv şi, fiindcă dl. Pădureanu nu m-a mai lăsat, am plecat la Cluj.

REP. : Cum sînt acolo antrenamentele, comparativ cu ceea ce făceai tu, la Poli ?

I.V. : Sînt mai dure, din punct de vedere fizic. Urcăm, în alergări, tot felul de dealuri şi asta ne ţine în formă.

REP. : Tu îi vezi pe timişoreni după o lungă perioadă de timp. Cum ţi se pare jocul lor ?

I.V. : Mult mai dezordonat. Nu ştie nimeni unde să stea în teren, şi aceasta este bineînţeles, vina antrenorului.

REP. : Cu banii cum staţi, Mielule?

I.V : Mai slab, mult mai slab. Aici la Timişoara se joacă pe 200 dolari, iar noi jucăm pe 40.000. Adică, la jumate.

IOAN DORIN VOINEA

FOTBAL • DIVIZIA A • FOTBAL

O certitudine — o deziluzie

Metalurgistul Cugir — F.C. Bihor Oradea 2-1 (0-0)

Simbătă, ora 11, stadion Parc, teren bun, timp noros prima repriză, în a doua repriză a ieşit soarele, spectatori : 700.

Arbitri : Constantin Gheorghe (Suceava) — Gheorghe Ştefanovici (Suceava) şi Teodor Murariu (Gura Humorului).

Observator : Ilie Stelian (Bucureşti).

Cartonaşe galbene : Lăcătuş, Dorha, Ivan, Onaca, Graţian Moldovan, Papp, Heghi.

Au înscris : HEGHI (52) dintre doi fundaşi orădeni, după o centrare venită de pe partea dreaptă ; SĂLĂJAN (68) la o centrare de pe partea stîngă a lui Pop Vasile, Alexoi respingînd mingea în faţă ; CRISTEA (74) din penalty, la henţul în careu al fundaşului orădean Moldovan.

JUCĂTORUL MECIULUI : HEGHI.

METALURGISTUL : ALEXOI — Lăcătuş, Ohii, Ursu (min. 36 Robuţiu), Balea (min. 80 Preda) — Sadi, Popa, GRAŢIAN MOLDOVAN (cpt.), CRISTEA — ACHIM, HEGHI.

F.C. BIHOR : PAPP — Ulici, CIOCAN, Onaca (min. 63 Moldovan), Ganea — Dorha, Ivan SĂLĂJAN, Pop Sorin (min. 84 Burescu) — POP VASILE, OV. LAZĂR (cpt.).

• Locul 16 şi acel —2 la „adevăr" au motivat suficient pe jucătorii gazdă, care au jucat cu gîndul la o victorie, care să-i îndepărteze de zona „nisipurilor mişcătoare" • Gazdele domină teritorial, însă ocaziile mai mari aparţin oaspeţilor, care sînt deosebit de periculoşi pe contraatac • Pop Vasile, cel mai bun jucător de la oaspeţi, are o mare ocazie de a înscrie însă de la 14 m şuteză în „îngerul păzitor" al gazdelor • Repriza a doua aduce soarele şi golurile spre deliciul spectatorilor. Odată cu golurile îşi fac apariţia tot mai multe cartonaşe galbene • Ultima ocazie a meciului aparţine celor din Cugir în minutul 89, atunci cînd Heghi de la 17 m plasează un balon peste portar, dar şi peste poartă • Ezitant arbitrajul lui Gheorghe Constantin, care a luat cîteva decizii, cel puţin bizare, însă neinfluenţînd rezultatul final.

LUCIAN VIOREL TĂTAR

Mai uşor în inferioritate...

F.C. Drobeta Turnu-Severin — U.T.A. 1-0 (0-0)

Simbătă, ora 11, stadion Municipal, teren moale, timp frumos, spectatori : 3.000.

Arbitri : Şt. Hampu (Bucureşti) — C-tin Miclea (Buşteni), V. Roman (Ploieşti).

DROBETA : Badea — CHIROCED — Mustaţă, Şerban, David — Nicola (BARBU 66), Sîrboiu, GUGU, DONOAŢĂ, Coman (Pascu, 60) — STĂNICĂ.

U.T.A. : SINESCU — GRAD — Szell, Gaica, Radu George (Riviş, 72), Stupar — UNGUR, ŢUCUDEAN, MITU — Tîrţău, MUTICĂ.

A marcat : STĂNICĂ (78) cu un lob superb după ce, cu o execuţie tehnică de excepţie, a îngheţat apărarea oaspeţilor.

JUCĂTORUL MECIULUI : MITU.

• Meci de triplă pentru un eventual Pronosport • Paradoxal, deşi a părăsit terenul învinsă, U.T.A. a dominat două treimi din partidă • Avizate de ambiţiile oaspeţilor, gazdele se reped din start spre poarta lui Sinescu, dar totul se dovedeşte un foc de paie. Încet-încet U.T.A. îşi confirmă maturitatea şi curajul căpătat după ultimele rezultate, punînd stăpînire pe joc • Deşi Mitu îşi trage efectiv echipa în atac, oaspeţilor le lipseşte zvîcnirea finală în faţa unor tribune realmente... încremenite • Simţind că pierd teren, severinenii apelează la durităţi şi pe fondul nervozităţii astfel obţinute, beneficiază de imensa ocazie a lui Coman din min. 60 • După eliminarea portarului Badea, cînd tribunele se aşteptau ca U.T.A. să tranşeze meciul în favoarea ei, oaspeţii, surprinzător, în speranţa unui iluzoriu egal, se retrag în apărare • Severinenii simt şansa, îşi joacă ultima carte, şi obţin victoria • Fotbalul ţine cu cei curajoşi • De neînţeles huliganismul unui grup de suporteri olteni care aveau ceva de împărţit cu oaspeţii. Şi culmea, echipa lor cîştigase.

MARIAN HUDICI

Celelalte rezultate : C.F.R. Cluj-Napoca — Metrom Braşov 2-0, Tractorul Braşov — Gloria Reşiţa 3-0, Jiul Craiova — Jiul Petroşani 2-1, Armătura Zalău — Olimpia Satu Mare 0-2, Metalurgistul Cugir — F.C. Oradea 2-1.

Etapa viitoare : Metalul Boeşa — Gloria Reşiţa, Olimpia Satu Mare — Metalurgistul Cugir, U.T.A. — C.F.R. Cluj-Napoca, Metrom Braşov — Armătura Zalău, C.F.R. Timişoara — F.C. Drobeta Turnu-Severin, F.C. Maramureş Baia Mare — Unirea Alba Iulia, I.C.I.M. Braşov — Corvinul Hunedoara, F.C. Oradea — Jiul Craiova, Jiul Petroşani — Tractorul Braşov.

Jiul Petroşani	13	7	2	4	23-15	16	+4
F.C. Maramureş	13	7	1	5	27-12	15	+3
U.T.A.	13	7	1	5	26-18	15	+3
Corvinul	13	6	2	5	24-14	14	0
I.C.I.M. Braşov	13	6	2	5	21-15	14	+2
F.C. Drobeta	13	6	2	5	15-13	14	0
Metrom Braşov	13	5	4	4	13-11	14	+2
Jiul Craiova	13	7	0	6	18-21	14	0
Tractorul Braşov	13	5	3	5	18-15	13	—1
Gloria Reşiţa	13	6	1	6	15-14	13	+1
Metalul Boeşa	13	6	1	6	21-23	13	—1
Unirea Alba Iulia	13	6	1	6	16-24	13	—1
Armătura Zalău	13	6	0	7	18-24	12	—2
Metalurgistul Cugir	13	5	2	6	21-35	12	—2
F.C. Oradea	13	4	3	6	13-15	11	—1
C.F.R. Timişoara	13	5	1	7	14-24	11	—1
Olimpia Satu Mare	13	4	2	7	22-22	10	—2
C.F.R. Cluj-Napoca	13	4	2	7	19-29	10	—4

ITEREA OTBALUL!

OR, ing. şef Schela rol Arad : fluenţează rezultatele, torii echipelor fac ă de nerespirat".

erat barajul suplimentar în-Pecica. Ca să nu fie nimeni declaraţiile mele, trebuie fost amestecat în acea ulştiut doar, dar nu puteam mai ales că mă săturasem r de la Olimpia ISD în a natului.

apropiat al fotbalului cum ui după evenimentele din

în fotbalul nostru, generată izeci de ani de comunism, o recrudescenţă teribilă — ţie totul este permis — „arat, că doar vrem să proe piaţă (după unii aceasta de la tarabe). Aceiaşi oaunşi cu toate alifiile, s-au frică şi cu mentalitatea lor scurcăreţi" au inundat fotcorupţiei şi lipsei de mo-

că arbitrajele influenţează

n-am socotit că arbitrii inzultatele — cu mici excepgula — ci conducătorii echide nerespirat. Arbitrii sînt aiţi care cedează, ca orice tentaţiilor. Cine se face imul rînd pentru că îi pla-

ce fotbalul, dar văzînd că această dragoste nu-i aduce nici un cîştig material, învaţă de la înaintaşii lui că fotbalul poate deveni o „afacere" rentabilă. Şi fiind un om obişnuit, îi cerem prea mult cînd îl dorim intransigent şi foarte corect, mai ales cînd conducătorii echipelor au grijă să-i stimuleze „intransigenţa şi corectitudinea" şi atunci „bietului om obişnuit" începe să-i placă „profitul" pierderii cinstei.

REP. : Consideraţi că jucătorii sînt suficient plătiţi ?

T.T. : La slabele noastre pretenţii nu sînt rău plătiţi, dar dacă ridicăm ştacheta exigenţei atunci sînt execrabil plătiţi. Tinerilor fotbalişti cu care am lucrat de-a lungul timpului am încercat să le inoculez ideea personalităţii lor în societate printr-un exemplu foarte simplu. Dacă apare un tînăr jucător de talent, de numai 17-18 ani, numai ştirea că va juca în meciul de duminică umple stadionul cu mii de oameni. Dacă eu, inginer şef de unitate din petrol, cu 25 ani de activitate, împînzesc oraşul cu afişe că voi apărea în vreo sală, pentru vreo conferinţă, cel mult trezesc zîmbete compătimitoare şi poate adun cîteva zeci de curioşi. Ori, fotbalistul este, orice am vrea să spunem, o personalitate şi merită să-l plătim pe măsură.

REP. : La Pecica, de exemplu, care era sistemul şi sumele de premiere ?

T.T. : În prima parte a campionatului, orice meci cîştigat şi orice meci egal în deplasare era invariabil premiat, fără nici o altă combinaţie. În partea a doua a campionatului, banii n-au mai ajuns pentru „toată lumea".

REP : V-aţi angaja să sponsorizaţi clubul UTA, mai precis echipa de fotbal UTA, acum cînd există posibilitatea promovării în divizia naţională A ?

T.T. : Ca persoană particulară n-aş avea banii necesari, ca unitate avem echipa noastră, dar chiar dacă aş avea posibilităţi n-aş putea să sponsorizez „afacerile" oculte. Dacă aş avea banii necesari, mi-aş face propria echipă, unde doar talentul, munca, profesionalismul ar avea loc, n-aş „cunoaşte" nici un arbitru, n-aş „solicita ajutorul" nici unei echipe. Cam naiv, nu-i aşa ?

A consemnat OVIDIU PĂCURARIU

POVEŞTI

• **Paul Gascoigne e incorigibil : în momentul cînd Gregucci, căpitanul lui Lazio, ridica plin de bucurie Cupa cîştigată de romani în faţa lui Tottenham (3-0 pe Olimpiaco, 2-0 la Londra, într-o „dublă" organizată cu ocazia trecerii lui Paul la Lazio), în prezenţa unor tribune pline la White Hart Lane, noul său coechipier englez i-a tras şortul jos. Reacţia celor 2 a fost diferită : dacă Gascoigne a ţopăit de bucurie, Gregucci... a roşit.**

• **Mijlocaşul de 23 ani al lui Leeds, David Batty, a fost desemnat fotbalistul din Premier League cu cea mai groaznică frizură pe anul 1992. Să notăm că Batty este ras în cap şi că i-a devansat în top pe Marshall (Oldham), Daley (Aston Villa) şi Peacock (Q.P.R.)**

ENGLEZEŞTI

• **Simbătă, în derby-ul Glasgow-ului la Parkhead : CELTIC — RANGERS 0-1. Golul lui Ian Durrant din min. 33 a adus a 3-a victorie consecutivă pentru Rangers pe terenul marii sale rivale, fapt care nu s-a mai petrecut din sezonul 1957-'58. Dacă mai amintim că recent Rangers a cîştigat SKOL CUP (Cupa Ligii Scoţiei) — 2-1 în finala cu Aberdeen — şi a cîştigat cu 4-2 „Bătălia pentru Marea Britanie" cu Leeds, calificîndu-se în grupa semifinală „A" a C.C.E. avem imaginea unui Ibrox Park exuberant cu Walter Smith la timonă.**

Fotbal C - Timis

CEEA CE ERA DE AŞTEPTAT...

... s-a întîmplat la Periam. Scoşi „basma curată", în nenumărate rînduri, în ciuda celor semnalate de observator, arbitri şi... presă, localnicii şi-au dat din nou în petic: a TREIA oară, CONSECUTIV. Jocul dur al echipei favorite, culminînd cu lovirea fără balon a adversarului, a fost sancţionat de arbitrul Ciev, prin eliminarea lui Suingan (min. 55). Jigniţi la culme, cîţiva spectatori au năvălit în teren fugărindu-l pe arbitru. Li s-a alăturat şi un jucător. Z. Ciev a fost apoi „sfătuit" să renunţe la eliminare, dacă vrea să ajungă viu acasă. Acesta, dintr-un omenesc instinct de conservare, s-a conformat, atmosfera din teren şi din afara lui prevestindu-i momente sumbre. Pînă la urmă a dus la bun sfîrşit partida şi a plecat din Periam doar usor... şifonat. Dacă i-am şifonat şi noi, prin aceste rînduri, pe membrii Comisiei de Disciplină, nu ne cerem scuze. Că n-avem de ce, din moment ce am atras atenţia din vreme asupra suspectei clemente dovedite faţă de ceea ce se petrece frecvent la Periam.

Modern — Victoria Azur 2-0 (0-0). Onişa (60), Văsui (75, 11 m). Arbitru Gh. Cuteanu. Meci echilibrat, bun, cîştigat pe merit de cei care şi-au dorit mai mult victoria.

Laminorul — Obilici 3-1 (0-1). Istrate (56, 71), Gros (82) — Dan Daniel (39). Arbitru: I. Hîrşoveanu. Deşi disputat la Făget, meciul nu a fost lipsit de momente fierbinti.

Tehnolemn — Deta 2-1 (2-0). Baia (2), Sandu (15, autogol) — Galea (75). Arbitru: I. Buna.

Şoimii Textila — Dacia 1-0 (1-0). Mirciov (12). Arbitru: Gh. Stănescu. Meci cu destul fotbal de calitate, între două echipe bune, dar mult prea aspru, dur. Multe vociferări, proteste şi polite..., achitate pentru vechi datorii: 6 „galbene" (cinci pentru gazde) şi un eliminat, Olasz, care, după ce a fost avertizat pentru un fault dur, a şutat nervos balonul spre tribune. Au urmat scene penibile, cum au fost şi cele în care arbitrului i-au fost subtilizate cartonasele.

Periam — Tomnatic 0-1 (0-1). Căprărescu (27). Arbitru: Z. Ciev. Atmosferă urîtă, care explică, poate, jocul mai slab al oaspeţilor.

Ceramica — Electrica 0-2 (0-0). Mureşan (58), Iliuţă (72). Mai greu decît ne aşteptam: Semne bune la Jimbolia. Numai de-ar ţine.

Giarmata — Sînnicolaul Mare 4-0 (2-0). Păduraru şi Patronea de cîte două ori. Arbitru I. Mureşan.

CLASAMENT

Electrica	12	9	3	0	47- 5	21	+11
Auto F.Z.B.	12	10	1	1	44-10	21	+11
Tomnatic	12	10	0	2	33-15	20	+10
Laminorul	12	8	0	4	26-14	16	+2
Şoimii Textila	12	7	0	5	16-17	14	0
Dacia	12	5	2	5	34-26	12	0
Giarmata	12	5	2	5	27-26	12	—2
Victoria Azur	12	5	1	6	25-19	11	—1
Moderne	11	4	3	4	11-13	11	—1
Diniaş	12	4	3	5	24-31	11	—3
Sînm. Sîrb.	12	5	1	6	12-26	11	+1
Deta	12	3	2	7	17-30	8	—1
Tehnolemn	12	3	2	7	14-28	8	—4
Sinnicolaul M.	12	4	0	8	13-30	8	—2
Periam	12	1	2	9	15-37	4	—10
Ceramica	11	1	0	10	11-48	2	—10

Etapa viitoare: Dacia Timişoara — Ceramica Jimbolia, Victoria Azul Timişoara — Şoimii Textila Timişoara, Auto F.Z.B. Timişoara — Modern Timişoara, Unirea Foradex Tomnatic — Partizan Diniaş, Unirea Sinnicolaul Mare — Avîntul Periam, Obilici Sînmartinu Sîrbesc — Timpuri Noi Giarmata, Furnirul Deta — Laminorul Nădrag, Electrica Timişoara — Tehnolemn Timişoara.

VL. SINITEANU
M. COMŞULEA
M. DURA

Partizan Diniaş — Auto F.Z.B. 0-3 (0-1)

Simbătă, ora 11, stadion „Partizan" Diniaş, teren tare cu uşoare denivelări, timp însorit, spectatori: 100.

Arbitri: Nicolae Grigorescu (centru), Cornel Bălănescu, Marius Petcu (tuşă)

PARTIZAN: Creţ — Zele, Ionel Manolescu, Seserman, NIŢĂ — BRÎNZEI, GIURGEU, Alexandru Manolescu, Sebeş — Florin Todea, Dobrişan.

AUTO F.Z.B.: POPA — Simionaş, Avram, Vişan, Mihai — KOVACS, Sîrb, LUPUŢIU, TRUŢULESCU — NICOLAE TODEA, BARC.

Au marcat: NICOLAE TODEA (41) cu un şut din interiorul careului, BARC (62) din lovitură de la 11 m, în urma unui fault în careu comis asupra lui Kovacs, BARC (79) şut din volé de la 25 m.

JUCĂTORUL MECIULUI: BARC.

● Barc, dispecerul echipei timişorene, a transformat cu siguranţă penalty-ul şi a înscris un gol cum rar se vede pe stadioanele noastre, inclusiv pe cele ale diviziei naţionale ● Lipsa vîrfului GHEBAN, accidentat, a dat naştere la temeri în tabăra gazdelor, exprimate la începutul partidei de antrenorul Cicerone Manolache ● Faze de poartă au avut ambele echipe dar de marcat au marcat doar oaspeţii. ● În prima repriză, Brînzei, de la gazde, şutează din marginea careului pe lîngă stîlpul stîng al porţii apărate de Popa ● După primirea golului, gazdele beneficiază de două lovituri libere din afara careului, ambele fiind executate de Giurgeu: la prima respinge Popa, iar la a doua, lovitura de cap a lui Niţă trece milimetric peste transversală. ● La faza care a dus la dictarea penalty-ului, cîţiva spectatori au protestat la decizia arbitrului. Neîntemeiat, însă ● Golul cu numărul 3 poate concura la un top Eurogol, din păcate a fost înscris într-un meci de liga a IV-a. ● La sfîrşitul partidei, antrenorul gazdelor recunoştea într-un mod sportiv superioritatea timişorenilor ● Conducătorul tehnic al F.Z.B., Octavian Foale, a privit meciul din tribună. Cel ce l-au interzis aşezarea pe bancă nu sînt de la Comisia de Disciplină, ci de la un cabinet medical. ● Ireproşabil arbitrajul lui Nicolae Grigorescu, acesta plecînd în grabă, după meci, la Braşov, unde a doua zi a fost delegat la tuşă în partida F.C. Braşov — Universitatea Craiova.

CĂLIN PĂLTINEAN

Fotbal C - Arad

DERBY-UL TURULUI

S-A ÎNCHEIAT NEDECIS !

Chiar dacă FRF a stabilit ca jocurile din cadrul campionatelor diviziei C judeţene să se dispute TOATE simbăta, în judeţul Arad această prevedere se uită cu o regularitate precisă, demnă de o cauză mai bună.

Recordul a fost bătut acum două săptămîni cînd etapa s-a disputat timp de cinci zile (?!). Nici această a treisprezecea etapă (număr cu ghinion...) nu a scăpat de ciuntire, patru partide s-au disputat simbătă şi patru partide duminică.

Argumenul care stă la baza acestor rînduri se vrea inatacabil: echipele organizatoare se plîng că simbătă, la jocuri, vin foarte puţini spectatori. Ar fi şi aceasta o explicaţie dar iată un exemplu care ilustrează cît de şubredă este argumentarea: partida CPL Arad — Gloria Ineu s-a disputat duminică dimineaţa de la ora 11, în condiţiile disputării partidei de concurenţă cu meciurile din cadrul diviziei B seria a IV-a, FC Aris — Minerul Cavnic şi Motorul Arad — Dermata Cluj, în prezenţa cîtorva zeci de spectatori...

Crişana Sebiş — CFR Arad 2-2. Rezultat oarecum surprinzător. Arădenii risipitori de puncte pe teren propriu reuşesc în deplasare. Au arbitrat Fr. Csecsy, Enoiu şi Duma.

Crişul Chişineu Criş — Unirea Sofronea 4-4. Rezultat foarte bun pentru oaspeţi. Au marcat: M. Miron (3) şi Gomoiu respectiv M. Boicu, Gabor, Radu, Nadiu. Au arbitrat: Gh. Cîmpian, V. Toderici şi J. Vida.

Victoria Ineu — Gloria Arad 3-0. Dacă victoria nu este surprinzătoare, diferenţa ni se pare exagerată. Au marcat Mihăicuţă şi Buzna (2). Au arbitrat M. Toderici, D. Herţig, şi I. Vale.

CPL Arad — Gloria Ineu 3-0. Meci slab al echipei gazdă. Vedetele echipei, Tătaru şi Şule au evoluat slab. Noroc cu Vinătoru (2) şi Baliţa. Au arbitrat M. Bondar, V. Negru şi E. Gherghel jr.

Blănarul Arad — Şoimii Pîncota 5-6. Această partidă s-a situat la limita între fotbal şi circ. Au marcat cînd şi cum au vrut: Fl. Dumitru (3), B. Crişan (2-1 din 11 m) respectiv Vasiloiu (3-2 din 11 m) Hanciuţa, Igna şi Drăghici. Au arbitrat M. Crişan, M. Berindei şi Fl. Vălean.

Victoria Nădlac — Mureşul Zădăreni 1-0. Luculescu de la gazde a descreţit fruntile nădlăcanilor. Au arbitrat D. Popa, C. Trulea, I. Petrişor.

I.C.R.T.I. Arad — Agroindustrial Curtici 0-1. Orice alt rezultat constituia o surpriză. Au arbitrat Gh. Munteanu, M. Copil, L. Molnar.

CLASAMENT

C.P.L. Arad	13	9	3	1	41- 3	21	+ 9
Pecica	13	10	1	2	37-10	21	+ 7
Ol. I.S.D. Arad	13	9	3	1	28-13	21	+ 9
Curtici	13	8	1	4	29- 6	17	+ 5
Vict. Ineu	13	7	3	3	25-17	17	+ 3
Gloria Arad	13	6	1	6	30-17	13	— 1
Gloria Ineu	13	6	1	6	23-26	13	— 1
Şofronea	13	5	3	5	25-35	13	— 1
C.F.R. Arad	13	4	4	5	27-22	12	— 2
Zădăreni	13	6	0	7	23-24	12	0
Blănarul	13	5	2	6	27-32	12	0
Chişineu Criş	13	5	1	7	31-34	11	— 3
Sebiş	13	4	2	5	19-25	10	— 4
Pîncota	13	3	2	8	16-29	8	— 4
Nădlac	13	3	1	9	19-38	7	— 5
I.C.R.T.I. Arad	13	0	0	13	5-73	0	—12

Vestpetrom Pecica — Olimpia I.S.D. Arad 0-0

Duminică, ora 14,00, teren Pecica, timp noros, spectatori 400.

Arbitri: P. Brîndea, I. Gudiu, G. Giurgiu.

Observator: Al. Rotaru.

Cartonaşe galbene: Gonda, Filip.

Vestpetrom Pecica: Badea — VĂLEAN — Lucigan (46 Girba) Bobu, Arman — Mezin Ozon, Oprea, TAKACS (cpt.), Gonda — Cameniţă, Corsenti (60, Palade).

OLIMPIA I.S.D.: BUJOR — Maghiş Farkaş (37, Muj), Bodea, S. Lingurar (46, DASCAL) — LEŞAN (cpt.) Filip, DRĂGAN, Popescu, — Boroş, Gr. Avram.

● Partidă de importanţă majoră pentru ambele echipe ● Gazdele joacă crispat şi nu reuşesc să limpezească acţiunile de atac. Prima ocazie aparţine lui Cr. Avram, de la Olimpia, care şutează afară dintr-o lovitură liberă ● Cameniţă este uitat în ofsaid de două ori consecutiv, dar de tot atitea ori ratează ● În ultimul minut al primei reprize Mezin Ozon şi Cameniţă se încurcă reciproc şi ratează o mare ocazie. În replică Leşan ratează cea mai mare ocazie a meciului treizeci de secunde mai tîrziu. Noul intrat Dascăl se descurcă uşor în faţa unei apărări precipitate şi creează cîteva situaţii periculoase. Este rîndul lui Vălean să şuteze periculos, dar portarul Bujor respinge în corner. Căpitanul echipei gazdă, Takacs, nu se împacă cu situaţia de pe tabela de marcaj şi îi „aşează" o minge ca la carte lui Corsenti care ratează

Gazdele se menţin în ofensivă şi Vălean amină deschiderea scorului. ● Cînd mai erau douăzeci de minute de joc Gonda îl loveşte cu cotul pe Boroş, dar primeşte doar un cartonaş galben ● Acelaşi neobosit Vălean împinge echipa în atac, şutează periculos, dar Popescu cu un ultim efort respinge pericolul din faţa porţii sale ● Aşa s-a scris istoria unui derby care a avut un epilog neplăcut. Cu toate că arbitrajul lui P. Bîndea, I. Gudiu şi C. Giurgiu a fost excelent, un grup de spectatori turbulenţi i-au lovit pe arbitri după joc, îndeosebi pe centralul P. Bîndea, aceiaşi spectatori care l-au insultat grosolan pe semnatarul acestor rînduri la începutul partidei. Aşteptăm replica A.J.F.

DAN BARCA GRAMA

Fotbal C - Caras Severin

Simplă formalitate

Muncitorul Reşita — Comerţul Moldova Nouă 6-0 (1-0)

Duminică, ora 12, stadion Gloria, timp foarte frumos, teren înmuiat de ploaie, spectatori 27.

Arbitri: S. Costachi — I. Fărcăşescu, M. Pane (toţi Bocşa).

Observator: M. Pîrvu (Reşiţa).

Cartonaşe galbene: Tismănariu, Deca.

MUNCITORUL: Oglean — Ţigănele — Dumitru (Scurtu 46), CÎRJAN (cpt.) Deca — Velea (BÎRŢOIU 60), BALACI, Preda — Cocoş, BENEGUI, Mustaţă.

COMERŢUL: Iovanovici — Ţăran — I. Tismănariu, Răduţ, Burghioc — Putnariu, Stroia, Izvernariu, N. Tismănariu — Cîrpean, Damian.

Au marcat: IZVERNARIU (autogol, 36); BENEGUI (65, din penalty); BÎRŢOIU (70 şi 83); BALACI (73); CÎRJAN (80).

JUCĂTORUL MECIULUI: CÎRJAN.

● Prezentă la Reşiţa cu numai 11 jucători, şi o rezervă înscrisă pe foaia de arbitraj, echipa de pe malul Dunării a fost o victimă uşoară pentru gazde, care, după pauză, s-au desprins decisiv pe fondul căderii fizice a adversarilor ● O mare surpriză a reprezentat-o prezenţa lui Sorin Costachi (jucătorul Metalului din Bocşa) în postură de arbitru de centru, el achitîndu-se cu brio de sarcina sa care n-a fost uşoară, datorită nervozităţii manifestate de cei de la Comerţul ● Cu tact şi cu interpretarea corectă a regulamentului, cavalerul fluierului din Bocşa a „ţinut" în mînă o partidă care, la 6-0, tindea să degenereze, el anunţîndu-se un viitor arbitru de valoare ● Fără vedete, sau „jucători scăpătaţi", cei de la Muncitorul joacă un fotbal frumos şi mai ales eficace şi este mare păcat că de ani de zile această echipă nu a fost sprijinită pentru a ataca o promovare, componenţii săi reprezentînd mereu o pepinieră pentru divizionare, sau un loc unde t i n e r i i îşi fac... perioada de rodaj ● Cu excepţia unei accidentări (spărtură de arcadă) suferită de Cîrjan, meciul nu a fost presărat cu duritâti, a deranjat doar „arbitrajul" făcut de toţi cei 11 componenţi ai oaspeţilor. ● În condiţiile actuale ale economiei de piaţă se pare că orişice meci disputat de echipe aflate de la locul 6 în jos reprezintă un efort financiar deosebit cu repercusiuni asupra eventualei participări în etapa următoare...

AUREL RUJA

EURO CHAMP

ANGLIA

EXIT DUREROS

Mare învingător în perioada premergătoare tragicei seri de 29 mai 1985 de la Heysel din Bruxelles, fotbalul englez a devenit, după coşmarul de miercuri, un mare învins: echipele de club au părăsit scena europeană. La Anfield, în acordurile imnului lui Liverpool, „YOU'LL NEVER WALK ALONE" („Niciodată nu te vei plimba singur"), cîntat de 40.000 de suporteri pătimaşi. Fidelitatea acestora s-a remarcat şi simbătă, în etapa a XV-a a Premier League, cînd 38.978 spectatori au asistat la revanşa internă a lui Liverpool şi la primul gol acasă în acest sezon „made by Ian Rush".

Coaliţia nord-londoneză Spurs-Gunners i-a instalat pe ultimii ca lideri. Pentru prima oară de la cîştigarea titlului în mai '91 ! Astfel, Tottenham, la prima victorie afară în acest sezon, cu un Neil Ruddock excelent paznic la Shearer, au făcut K.O. pe fosta lideră, Rovers-ul lui Dalglish, care de la acel 7-1 cu Norwich pe 3 octombrie n-a mai marcat vreun gol, şi... Arsenal a trecut lideră, în urma celei de-a 6-a victorii consecutive : 3-0 cu Coventry, neînvinsă pînă simbătă, în deplasare. Şi cum Leeds (0-4 la Man' City), Everton, deşi la prima victorie de la 25 august încoace : 1-0 la Forest unde bîetul Brian Clough îl vrea înapoi pe Neil Webb şi Man. Utd, fără victorie de la 12 septembrie, joacă foarte infantil, singurul pericol, momentan, pentru Arsenal e Aston Villa. Băieţii lui Ron Atkinson i-au învins pentru a doua oară în 11 zile pe Man. Utd. cu acelaşi 1-0, realizînd o cursă de 12 meciuri fără înfrîngere chiar şi fără starul de ciocolată Tony Daley, în formaţie.

Luni, în ultimul meci al etapei a XIV-a : CRYSTAL PALACE — ARSENAL 1-2. Southgate (68) — Merson (4), Wright (71).

Simbătă :

ARSENAL — COVENTRY 3-0. Smith (8), Wright (30), Campbell (45).

ASTON VILLA — MANCHESTER UTD 1-0. Atkinson (10).

BLACKBURN — TOTTENHAM 0-2. Howells (67), Sheringham (83 din penalty, la faultul lui Hendry la Durie).

CHELSEA — CRYSTAL PALACE 3-1. R. Shaw (4, autogol), Stuart (40), Harford (51) — Young (87). *

*** Eliminat : Lee Sinnott (CP).**

IPSWICH — SOUTHAMPTON 0-0.

LIVERPOOL — MIDDLESBROUGH 4-1. Rosenthal (8 ; 38), Mc Manaman (45), Rush (90) — Phillips (40, penalty).

MAN. CITY — LEEDS 4-0. Sheron (14) White (37), Simpson (79), Brightwell (86).

NOTT'M FOREST — EVERTON 0-1. Rediout (51).

WIMBLEDON — Q.P.R. 0-2.

Duminică în derby-ul oraşului oţetului, Sheffield : UNITED — WEDNESDAY. 1-1. Littlejohn (60) — Hirst (84). Aseară s-a disputat meciul OLDHAM — NORWICH. Amănunte de la Boundary Park marţea viitoare.

Golgeteri : SHEARER Blackburn) — 12, Wright (Arsenal) — 10, Atkinson (Aston Villa) şi White (Man. City) — 9.

MIHAI COMSULEA

Premier League

Arsenal London	15	9	2	4	22-13	29
Blackburn Rovers	15	7	6	2	24-11	27
Aston Villa	15	7	6	2	24-15	27
Norwich City	14	8	3	3	24-25	27
Q.P.R. London	15	7	5	3	22-15	26
Coventry City	15	6	5	4	18-18	23
Manchester City	15	6	4	5	21-14	22
Chelsea London	15	6	4	5	22-19	22
Ipswich Town	15	4	9	2	20-18	21
Manchester Utd.	15	5	6	4	14-12	21
F.C. Liverpood	15	5	4	6	24-24	19
Middlesbrough Utd.	15	4	6	5	24-23	18
Sheffield Wednesday	15	4	6	5	17-18	18
Leeds Utd.	15	4	6	5	25-27	18
Tottenham Hotspur	15	4	6	5	16-22	18
Sheffield Utd	15	4	5	6	15-20	17
Everton Liverpool	15	4	4	7	13-19	16
Oldham Athletic	14	3	6	5	21-23	15
Southampton	15	3	6	6	12-17	15
Wimbledon	15	3	5	7	18-23	14
Crystal Palace	15	1	8	6	19-26	11
Nott'm Forest	15	2	4	9	11-24	10

ITALIA

Serie A — Etapa a 9-a

RANIERI PIANGE, VAN BASTEN RIDE !

Continuă sarabanda golurilor, în „il calcio". Spre deosebire de ediţia precedentă, cînd după 9 etape s-au înscris 158 de goluri, acum s-au marcat 274, cu 116 mai multe !

Pe cît de mare a fost interesul înaintea partidei cu Milan, pe atît de mare a fost decepţia în finalul jocului. Înfrîngerea napoletanilor nu era exclusă, dar festivalul lui Van Basten, i-a umilit pe foştii coechipieri ai lui Maradona şi l-a împietrit pe antrenorul Ranieri, care privea dezastrul, în picioare, lîngă banca rezervelor. Schimbarea lui pare, acum, inevitabilă.

Pentru a nu fi mai prejos decît golgeterul olandez al lui Capello, Roberto Baggio a dansat şi el printre fundaşii din Udine, înscriind 4 goluri, contribuind astfel la al doilea consecutiv 5-1 al „Signorei".

După severa înfrîngere în derby-ul local, suferită duminica trecută, 25.000 de tifoşi au venit totuşi pe stadio Luigi Ferraris, sperînd într-o reabilitare a favoriţilor. Antrenorul Giorgi a renunţat la Skuhravy, Van't Schip şi Ruotolo, preferîndu-i pe Bortolazzi şi Padovano. Deznodămîntul... prima victorie a lui Cagliari în faţa lui Genoa, pe terenul acesteia şi demisia imediată, după joc, a lui Giorgi.

La Milano, cu Pancev în teren şi în pofida ocaziilor avute Inter nu a reuşit s-o depăşească pe „Samp", cu un Pagliuca în mare formă, el apărînd şi un penalty executat de Sosa în min. 14.

Cu Häsller în tribună, dar cu Caniggia în teren, continuă criza Romei, care a suferit a treia înfrîngere consecutivă, zile grele urmînd să-l aştepte şi pe Boşkov.

„Una giornatanera anche pel il Brescia", care a fost învinsă categoric de codaşa Ancona. Cam mare regresul elevilor lui Lucescu de la 3-2 pe „Olimpico" la acest 1-5. De menţionat, eliminarea portarului Landucci în min. 67 pentru un fault comis asupra lui Gadda (Ancona).

Naufragio dei padroni di casa anche a Roma", unde Torino continuă să surprindă plăcut, fiind neînvinsă, alături de Milan. Gazdele fără Gascoigne (bolnav) au suportat şi handicapul unui om în minus, germanul Doll fiind eliminat, pentru proteste în min. 38.

Remarcabilă este noua victorie a Atalantei, o forţă pe teren propriu, şi noua înfrîngere a elevilor lui Galeone, la Parma „dopo un aspra, violenta partita" cu 7 galbene şi un roşu — Sivebaek (min. 66).

În clasamentul golgeterilor, aşa cum ne-am obişnuit deja, conduce Marco Van Basten cu 12 goluri, urmat de Signori (Lazio) cu 10 goluri.

Duminică este pauză în serie A, deoarece miercuri, 18 noiembrie în preliminariile C.M. are loc partida Scoţia — Italia.

Rezultate şi marcatorii :

ANCONA — BRESCIA 5-1. M. Agostini (11, 72 şi 90), Detari (37), Lupo (16) — Hagi (40).

ATALANTA — FOGGIA 2-1. Rambaudi (1), Porrini (45) — Biagioni (15 — din penalty).

FIORENTINA — ROMA 2-1. Iachini (30), Orlando (33) — Caniggia (69), eliminat Muzzi (Roma) — min. 64.

GENOA — CAGLIARI 2-3. Padovano (9), Panucci (20), — N. Napoli (16), Pusceddu (62), Oliveira (79). Eliminat Signorini (Genoa) — min. 60.

INTER — SAMPDORIA 0-0.

JUVENTUS — UDINESE 5-1. R. Baggio (20, 22, 52 şi 85), S. Pellegrini (24 — autogol), — Balbo (37). Eliminat: Peruzzi (Juve) — min. 80.

LAZIO — TORINO 1-2. Signori (46) — Aguilera (57), Gregucci (88 — autogol).

NAPOLI — MILAN 1-5. Zola (84) — Van Basten (6, 26, 68 şi 75), Eranio (60).

PARMA — PESCARA 1-0. Pizzi (63).

Serie B — Etapa a 10-a

ASCOLI — REGGIANA 0-0 ; BOLOGNA — CESENA 1-0 (1-0) ; ANDRIA — BARI 0-0 ; LUCCHESE — VENEZIA 1-2 (1-1) ; MODENA — COSENZA 0-0 ; MONZA — SPAL 0-1 (0-0) ; PADOVA — PISA 1-0 (1-0) ; PIACENZA — TERNANA 2-1 (0-1) ; TARANTO — CREMONESE 1-0 (0-0) ; VERONA — LECCE 3-3 (2-1).

SANDU USUSAN

CALCIO Serie A

Milan	8	7	1	0	27-11	15
Torino	9	4	5	0	14- 6	13
Juventus	9	4	4	1	21-11	12
Inter	9	5	2	2	17-12	12
Fiorentina	9	4	3	2	24-16	11
Sampdoria	8	4	3	1	16-13	11
Cagliari	9	4	2	3	11-11	10
Lazio	9	2	5	2	19-16	9
Brescia	9	3	3	3	9-12	9
Atalanta	9	4	1	4	10-15	9
Parma	9	4	0	5	12-14	8
Genoa	9	1	6	2	17-20	8
Udinese	9	3	1	5	12-15	7
Roma	9	2	2	5	12-12	6
Napoli	9	2	2	5	13-19	6
Ancona	9	2	2	5	18-28	6
Foggia	9	2	1	6	9-19	5
Pescara	9	1	1	7	13-24	3

CALCIO Serie B

Cremonese	10	8	1	1	23- 9	17
Venezia	10	6	3	1	18- 7	15
Reggiana	10	5	5	0	14- 4	15
Ascoli	10	5	2	3	16- 8	12
Cosenza	10	3	6	1	9- 6	12
Lecce	10	4	4	2	11-13	12
Cesena	10	4	3	3	12- 9	11
Verona	10	4	3	3	12-10	11
Bari	10	4	3	3	14-13	11
Pisa	10	4	3	3	5- 5	11
Bologna	10	4	3	3	10-11	11
Padova	10	3	4	3	11-12	10
Piacenza	10	2	5	3	8- 8	9
Spal	10	2	5	3	7-10	9
Modena	10	2	4	4	6-12	8
Luchesse	10	1	4	5	8-12	6
Monza	10	1	4	5	4-11	6
Andria	10	0	5	5	7-15	5
Taranto	10	0	5	5	7-16	5
Ternana	10	0	4	6	7-18	4

SPANIA

ETAPA A 10-A

SURPRIZA ETAPEI : A MARCAT SPASICI !

Simbătă în uvertura etapei catalanii de la Barca au apărut pe „Camp Nou" cu capul plecat după „performanţa" de miercuri din C.C.E., încercînd să mai repare ceva. Stoichkov a fost din nou omul care a tras echipa după el marcînd al 10-lea gol personal în acest campionat după... 10 etape.

Duminică pe „Santiago Bernabeu", 80.000 de spectatori au asistat la al 5-lea succes consecutiv al Realului după un joc excelent.

La Vigo, Atletico s-a antrenat în faţa gazdelor care după eliminarea lui Jurici (min. 50) şi-au pierdut capul (antrenorul Rojo şi vîrful Gudelj) şi cele două puncte puse în joc.

Echipa lui Camacho, Rayo Vallecano, a chinuit în faţa a 50.000 de spectatori o echipă care de la venirea lui Maradona se şi vede campioană. De la oaspeţi a lipsit Polster.

Derby-ul revelaţiilor (gazdele în sezonul trecut) s-a încheiat nedecis deşi lidera clasamentului a fost superioară pe tot parcursul meciului. Golul gazdelor s-a marcat pe contraatac după o imensă ratare a lui Bebeto.

La Tenerife, după numai 8 minute elevii lui Valdano jubilau iar la 2-1 şi-au permis să rateze şi un penalty care i-a costat în final, cînd au fost egalaţi de echipa lui Mateut care nu a jucat (să aibă vreo legătură acest lucru cu punctul obţinut de Zaragoza ?).

Echipa „Sfîntului Balint" fără Gavrilă în teren s-a chinuit din greu în faţa lanternei, în timp ce Oviedo (fără recalcitrantul Lăcătuş) a ajuns să primească gol de la Spasic, jucătorul care în afară de propria-i poartă nu a prea marcat la nimeni în cariera sa.

Rezultate şi goleadorii :

BARCA — ATH. BILBAO 2-1. Baquero (29), Stoichkov (61) — Juan Carlos (51, autogol).

REAL — ESPANOL 3-1. Zamorano (46 şi 58), Alfonso (89) — Korneev (32, penalty).

CELTA — ATLETICO 0-2. Alfaro (66), Futre (90). Eliminaţi de la gazde : Jurici (50), Chechu Rojo — antrenor (85), şi Gudelj (89).

SEVILLA — RAYO 3-2. Maradona (20, penalty), Monchu (77), Simeone (88) — Pedro Riesco (8 ; 50).

GIJON — VALENCIA 1-0. Manjarin (62).

ALBACETE — CORUNA 1-1. Geli (51) — Claudio (79).

R. SOCIEDAD — CADIZ 3-0. Fuentes (24), Imaz (52), Kodro (85).

TENERIFE — R. ZARAGOZA 2-2. Castillo (7), Pier Luigi (8) — Seba (14), Poyet (88). Pier Luigi a ratat un penalty în min. 68.

OSASUNA — OVIEDO 2-1. Spasic (2), Merino (41) — Cristobal (35).

GHIŢĂ OCHIŞOR

Primera Division

Coruna	10	7	2	1	17- 9	16
Real	10	7	1	2	20- 6	15
Barca	10	6	3	1	22-11	15
Atletico	10	6	2	2	20-14	14
Sevilla	10	5	3	2	17-13	13
Gijon	10	4	4	2	10- 7	12
Ath. Bilbao	10	5	1	4	15-13	11
Valencia	10	4	3	3	12-10	11
Zaragoza	10	3	5	2	10- 9	11
Celta	10	3	4	3	4- 6	10
Osasuna	10	3	3	4	15-14	9
Espanol	10	3	3	4	17-17	9
Tenerife	10	2	4	4	15-15	8
Rayo	10	2	4	4	12-14	8
Oviedo	10	2	4	4	9-12	8
R. Sociedad	10	3	1	6	11-17	7
Albacete	10	2	2	6	15-20	6
Cadiz	10	1	5	5	7-15	6
Burgos	10	2	2	6	9-24	6
Logrones	10	1	3	6	7-18	5

GOAL — TROTTER

• Britanicii au iniţiat organizarea unui meci cu scopuri caritabile, între Steaua Roşie Belgrad (Serbia) şi Sarajevo (Bosnia), care va avea loc pe Anfield Road din Liverpool, la 11 noiembrie.

• Franco Baresi (Milan) a revenit asupra deciziei sale de a se retrage din echipa naţională a Italiei.

• Surprize mai mici sau mai mari în „miercurea europeană" C1 : Leeds United — **Glasgow Rangers** 1-2 (0-2) Cantona (85) — Hateley (2), McCoist (59). În tur 1-2.

— Barcelona — **TSKA Moscova** 2-3 (2-1) Nadal (12). Beguiristain (31) — Busmanov (44), Maşkarin (57), Korsakov (61). În tur 1-1.

C2 : Liverpool — Spartak Moscova 0-2 (0-0) Radcenko (63), Piatniţki (89). În tur 2-4.

Spartak Praga — Werder Bremen 1-0 (1-0) **Siegel** (7). În tur 3-2.

C3 : Celtic Glasgow — Borussia Dortmund 1-2 (1-0) Creaney (13) — Chapuisat (53), Zorc (58). În tur 0-1.

Dinamo Kiev — **Anderlecht** 0-3 (0-1) Van Vossen (20), Nillis (61, 67). În tur 2-4.

Galatasaray — Eintracht Frankfurt 1-0. În tur 0-0.

S-au calificat echipele subliniate.

• Admira Wacker a depus o contestaţie după meciul cîştigat numai cu 4-3 (în tur 2-4) în C2, la Antwerp (Anvers), reclamînd faptul că porţile terenului belgian au fost mai mici decît prevede regulamentul. Contestaţia va fi discutată la 12 noiembrie. Pînă atunci Steaua nu-şi poate, prin urmare, cunoaşte adversara din turul 3..

• Au fost stabilite, prin tragerea la sorţi, cele 2 grupe semifinale ale C1 :

A. Olympique Marseille
FC Bruges
TSKA Moscova
Glasgow Rangers

B. IFK Göteborg
FC Porto
Phillips Eindhoven
AC Milan

Cronica unor ratări anunțate...

Ca să fiu sincer, n-am mai văzut-o pe Steaua atît de sterilă precum miercuri seara cam din perioada în care clubul militar rula cam în fiecare an o nouă formație, astfel încît pe acolo au trecut nu mai puțin de 200 de jucători din toată țara. Cifra exactă ar fi în jur de 250, dar ce mai contează, din acea perioadă rămînînd în vitrina clubului Cupa și Supercupa Europei. Doar că atunci, legea o făcea Valentinul Ceaușescului, pe cînd azi — și nu am pretenția descoperirii Americii — banii vorbesc. Totul este să delimităm domeniul în care ei sînt atotputernicii, pentru că altfel, echipele noastre fanion ies din nou în Europa fotbalistică din sera unui campionat în care competiția devine o pură formalitate. Așadar, banii vorbesc, iar Steaua își poate permite orice achiziție în țară, ba mai mult, rulează un fond masiv de jucători pe la alte echipe, în prima linie fiind, desigur, virtualii adversari de valoare, care sînt astfel neutralizați. Și, hai să fim sinceri, în marasmul actual cine refuză să evolueze la Steaua ?

Dacă lucrurile s-ar opri aici, ar mai fi cum ar mai fi. Numai că, prioritățile steliste — dacă acceptați termenul — fac jocurile și în teren și încercați să rememorați numărul de meciuri din actualul campionat în care victoria acestei formații nu a fost pusă la îndoială din cauze neregulamentare ? Adică, penalty care nu a fost, goluri înscrise din ofsaid, ș.a.m.d. ? Lista se deschide cu Progresul și se încheie — dacă se încheie ! — cu Sibiul. În urma acestor parodii, sînt suspendați arbitri, dar se revine, sînt suspendate terenuri, dar se revine, evident totul garnisit cu explicații care mai de care mai sentimentale și mai

Ciinii latră, caravana trece
de Miki Junea

lacrimogene, semnate de împăciuitorii de serviciu de la București, în numele necesarului consens. Că tot se poartă ! Ceea ce nu mai înțeleg, este cum poți să împiedici un stadion să se revolte, în urma unor astfel de practici ? Sau, cum poți să impui adversarilor să-ți strîngă mîna la sfîrșitul jocului, un joc în care știi clar că ai învins numai și numai pentru că Salomir (un exemplu la îndemînă, nu singurul !) ți-a așezat, cu fluierul lui, mingea la 11 m ?

Sigur că am putea trece și peste asta, România fiind de fapt un mic univers al tuturor paradoxurilor posibile, în care jigodiile de pînă mai ieri (toate !) se erijează în postura de mari patrioți, dînd lecții în dreapta și în stînga (mai ales), tolerați, ba chiar cultivați de un sistem care ne va crea în scurt timp — dacă nu cumva a și făcut-o — renumele de colivie cu curiozități / dai un dolar și-i vezi pe toți, iar în această actuală stare de deplină nerușinare, ce mai contează un penalty sau un ofsaid, veți spune ? dar iată că dialogul cu arena internațională se face fără translator. Iar Steaua a ilustrat cît se poate de bine în meciul cu danezii starea actuală cu care abordează competiția internă, în care aproape nimeni nu-și asumă responsabilitatea unei faze tranșante, pentru că, oricum lucrurile se vor lămuri pînă la urmă... Adică numărul de mingi cărate pînă la doi metri de poarta lui Rasmussen a fost exasperant de mare, pînă cînd Cristescu, atenție, nu atacantul central, nu extrema, nici măcar mijlocașul, ci tocmai fundașul lateral Cristescu (!) a luat o minge pe cont propriu sub îndemnul lui „fie ce-o fi" înscriind un gol care i-a salvat pe mulți de la infarct. Iar pînă la faza cu pricina a mai existat ceva. Momentul lamento-ului general al unui penalty chipurile trecut cu vederea în defavoarea steliștilor. Cîți din 100 de arbitri români ar fi acordat acest penalty în campionat, desigur în favoarea Stelei ? Sînt convins că 100, adică toți. Chit că, nici vorbă de penalty !

Ca să n-o mai lungim inutil, cred că Steaua va trebui să-și reconsidere atitudinea față de campionatul intern, pentru că altfel, întîlnirea cu Europa de la primăvară se poate transforma într-un dialog amînat.

O SĂPTĂMÎNĂ DE FOTBAL ROMÂNESC

● Noul antrenor al Olimpiei Satu Mare este Nicolae Marcu, fostul „secund" al demisului Iosif Vigh (Vigu).

● Comisia de Apel a FRF a redus la 6 luni plus 10.000 de lei amendă, suspendarea pe viață a antrenorului echipei feminine CFR Craiova, Virgil Popescu.

● În Cupa Balcanică, la Brăila : Dacia Unirea — Etăr Trnovo 0-0, oaspeții calificîndu-se în finală (în tur : 1-2).

● Amical la Chișinău : Selecționata Rep. Moldova — Rapid 0-0.

● În Cupele Europene : C1 : Olympique Marseille — Dinamo 2-0 (1-0) Boksici (32, 67).
C2 : Steaua — Aarhus 2-1 (0-1) Cristescu (82), Vlădoiu (89) — T. Christensen (11).

● Sancțiuni dictate de C.C.M. :
— Ciubotariu (Progresul) — 2 etape suspendare și 20.000 lei amendă.
— Calafeteanu (Electro) — 1 etapă suspendare.

● La Liga Sindicală a fotbaliștilor au aderat și jucătorii de la Progresul.

GLASUL CIȘMIGIULUI vă informează

● În aceste zile, numărul chibiților în „cvartalul" de piatră a depășit cu mult pe cel al șahiștilor. Fiind de serviciu, am recepționat pentru dumneavoastră următoarele : de la... un polițist (deci, suporter al lui Dinamo), care păzește ambasada Ciprului am aflat că, cu 10 minute înainte de terminarea meciului dintre Steaua și Aarhus, funcționarii ambasadei eliberaseră deja un formular de viză în alb. După ultimul fluier al arbitrului, Iordănescu a rămas în Ghencea.

● Suporterii steliști au ce au cu presa. Cică din grupul celor 20 de ziariști care au însoțit pe Dinamo la Marsilia, s-ar fi detașat Ovidiu Ioanițoaia. În timp ce gazetarii/muritori de rînd au locuit la hotelul Mercur, redactorul șef al „S.R.-iului" a coabitat sub același acoperiș cu alb-roșii. Toate informațiile din tabăra dinamovistă au fost „filtrate" de același O.I. Numai că acesta, filtrul, nu a prea funcționat.

● Un vechi cișmigean, expert în probleme contabile (mai mult ca sigur drucker al Progresului), care a fost și el la Marsilia (în interes de servici) susținea că anumiți gazetari mai vîrstnici (de la ziarele care apăreau și înainte de '89) erau supărați foc pentru că nu primiseră diurna de la conducătorii lui Dinamo. Aceștia, cică, înmînaseră „plicul" „casierului" Ioanițoaia.

● Un pensionar TV, ne-a lămurit cum s-a ajuns ca Emil Grădinescu să comenteze meciul la TV., păpîndu-i pîinea lui Cornel Pumnea, acesta din urmă, dinamovist înfocat din tată-n fiu. „Prietenia" aceștuia cu Dinu (omniprezent în caravana dinamovistă) și niște laude aduse grupării din Ghencea l-au transformat în simplu telespectator.

● Oricum domnu' Pumnea nu va comenta nici măcar meciul Cipru — România, deoarece nu a fost inclus pe lista de deplasări din 29 noiembrie. Listă care a și fost făcută — a conchis Mitică ospătarul de la Capșa, după cum vrea mușchii lui Ovidiu Ioanițoaia.

COCO CHANEL

FAMILIA „VEST SPORT" MAI ARE DOAR DOI BURLACI : ION GOLUMBU ȘI BUGGS BUNNY. DNA (DE IERI) DIRECTOARE ONORIFICĂ, GABRIELA TOLCEA L-A CONVERTIT PE CEL DE-AL TREILEA : MARCEL. LE DORIM CASĂ DE PIATRĂ ȘI ZIAR ȘI MAI ȘI !

NOI TOȚI DE PE ULTIMA PAGINĂ, JOS

ZIG-ZAG

Germania speră să joace la Chicago ca . . . acasă

De curînd a fost dată publicității știrea conform căreia reprezentativa Germaniei — campioana mondială en-titre — va disputa primele două întîlniri din meciurile din grupă (17 și 21 iunie 1994) pe „Soldier Field" (66.800 locuri) din Chicago, precum și ultima întîlnire din cadrul meciurilor din prima rundă la 27 iunie pe gazonul stadionului „Cotton Bowl" din Dallas (72.000 locuri.

Publicarea acestei informații îi provoacă dureri de cap lui John Pollis, purtător de cuvînt al Federației Americane, asaltat zi de zi cu telefoane prin care se solicită abonamente la meciurile disputate de Germania.

Pollis îndrumă fanii să contracteze Comitetul de organizare al WM-ului. Acesta va prezenta datele la care se vor disputa cele 52 de partide în cursul acestei săptămîni. Pînă în prezent este cunoscut că team-ul lui Berti Vogts ar urma să evolueze în optimi la 2 iulie la Chicago, în sferturi (10 iulie), precum și în semifinală pe cunoscutul „Giants Stadium" (79.900 locuri) din New York. Finala se va disputa pe 17 iulie la Los Angeles. S-a stabilit că partidele se vor disputa la orele 12 ; 16, respectiv 19,30 (ora locală) pentru a prinde timpii de emisie optimi din Europa.

Vogts s-a declarat bucuros la aflarea veștii că echipa antrenată de el va disputa mai multe meciuri la Chicago : „Ne vom simți ca acasă", a declarat acesta, precizînd că la Chicago este o mare comunitate germană și chiar o fundație „Sepp Herberger".

Mateo îl încurcă pe . . . Dinu

Cu ocazia partidei retur dintre Real Zaragoza și FREM Copenhaga din cadrul Cupei U.E.F.A., Dorin Mateuț a înregistrat o sensibilă creștere de formă, fiind autorul a 3 dintre cele 5 goluri ale „team"-ului spaniol. „Mateo" a deschis scorul în debutul partidei printr-o lovitură cu capul din interiorul careului mic. În minutul 38 fosta „Gheată de Aur" a majorat scorul cu un șut înșelător. Spaniolul Jesus Seba a ridicat scorul la 4-0 prin reușitele sale din minutele 39 și 65. Deși Colding a redus din handicap (min. 73), diferența de patru goluri pe tabela de marcaj a fost restabilită de același Mateuț în min. 82 printr-un șut sec după o cursă de 20 de metri.

Ținînd cont de buna prestație a lui Mateuț din cadrul partidei retur din Cupa U.E.F.A., este interesant de urmărit dacă selecționerul Cornel Dinu îl va convoca pe Mateuț pentru dificila întîlnire de sîmbătă cu Ceho-Slovacia.

Joseph Blatter are idei noi

Secretarul general al F.I.F.A., Sepp Blatter, are idei noi : portarul va avea posibilitatea să-și miște picioarele pe linia porții la executarea loviturilor de la 11 m. De asemenea, se prevăd două modificări pentru Campionatul Mondial din 1994. Una se referă la acordarea de trei puncte la victorie, cealaltă la renunțarea la executarea penalty-urilor de departajare în cazul în care egalitatea persistă pe tabela de marcaj și după 120 minute de joc. Această ultimă măsură, numită și „moartea subită", prevede ca două echipe aflate la egalitate și după prelungiri să joace pînă la înscrierea primului gol.

Această nouă regulă a fost testată la Campionatul Mondial under-18 și va mai fi testată la turneele din Australia și Japonia.

Blatter a declarat că dorește să contribuie la creșterea atractivității sportului rege. Secretarul general F.I.F.A. a precizat că aceste noi prevederi regulamentare nu vor necesita aprobarea lui International Board. Trebuie precizat că tot Blatter a avut ideea privind interzicerea pasei cu piciorul la portar.

MARIUS PERA

ZIG-ZAG

„VEST SPORT"
Director Onorific
MARCEL TOLCEA

PUBLICAȚIE A
S.C. „CENTAUR" S.R.L.
DIRECTOR
DUKI POPOVICI

Corespondența : C.P. 111, O.P. Nr. 1, Timișoara
Editată de S.C. „TIMIȘOARA" S.A.
Tiparul S.C. „HELICON BANAT" S.A.

COLECTIVUL REDACȚIONAL : Ioan Dorin Voinea — redactor șef adjunct; Duki Popovici — secretar general de redacție, Radu Suciu — șef departament fotbal intern, Ovidiu Păcurariu — șef subredacție Arad, Petru Fuchs — șef subredacție Reșița, Mihai Comșulea — șef departament fotbal extern.
COLABORATORI PERMANENȚI : Ștefan Marton, Vlad Siniteanu, Marius Dura, Dan Bârcă Grama, Sandu Ususan, Ghiță Ochișor, Marius Pera.
CORESPONDEȚI : Florin Roman (Alba Iulia), Sorel Manafu (Turnu Severin), Radu Stelian Cacuci (Oradea).
REPORTERI SPECIALI : Lucian Gheorghiu, Nelu Sere.
TEHNOREDACTARE ȘI PAGINARE : Nicu Berechet LYNOTIP : Mircea Gui și Tibi Lazăr.

ÎNTREBAREA CARE NE MACINĂ: DE CE JACKIE ?
CHIAR NU SE SIMTE CINE TREBUIE ?

SPORT vest

Anul II • Nr. 46 (50) • 17-23 noiembrie 1992
Apare marți • 8 pag. 30 lei •
Publicația se difuzează în județele Arad, Bihor, Caraș-Severin, Hunedoara, Alba, Timiș

EVENIMENTUL SĂPTĂMÎNII

VĂZUT DE ION CÎRSTOIU

MORAVCIK A GHICIT:
„AVEȚI ECHIPĂ TARE, DAR VA FI 1-1"

Nu, nu-l simpatizez pe Dinu, deși mi-a plăcut enorm modul în care s-a exprimat în teren, ca jucător. În afara terenului însă, o anumită intoleranță și disprețul față de opiniile diferite de ale sale, îl fac dezagreabil. Și el, sînt convins, o știe și nici nu încearcă să fie mai maleabil. Ci înverșunat, merge mai departe, pe linia lui. Pe mîna lui. Ceea ce-mi inspiră o doză de admirație.

Mă întreb, prin urmare, sfidînd materialismul dialectic, dacă nu cumva ghinionul din meciul cu Ceho-Slovacia se datorește acelor degete (arătător și mijlociu) ținute în cruciș de numeroșii săi dușmani. Care îl așteaptă la cotitură. Drept pentru care, simțind poate ceva, Dinu, pare că-și pregătește terenul. Vezi „lucrătura" cu Hagian și apologia făcută fotbalului ceho-slovac la o conferință de presă premergătoare meciului.

Gînd am spus ghinion, m-am gîndit la ghinionul lui Dinu. Pentru că nu Timofte, Lăcătuș sau Mircea Sandu dau socoteală la o adică, ci antrenorul. Dar pînă acum cred că antrenorul și-a făcut datoria. Echipa a jucat foarte bine cu Feroe, excelent cu galezii, n-a jucat rău cu belgienii. Iar sîmbătă a dominat copios, a creat faze de mare spectacol, de rafinament, cum rar mai vedem azi chiar pe marile stadioane. De fapt se vede că echipa joacă ceva și o face bine. Se simte mîna antrenorului.

Sîmbătă, Ceho-Slovacia a fost barometrul campionatului nostru. Renun-

Pentru conformitate
RADU SUCIU

(Continuare în pag. a 7-a)

Vocea Porumbelului Jubiliar

'a ieșit, de fapt, a 99-a oară)

Nu-mi convine deloc titlul ăsta pe care mi l-a impus conducerea. Aia de pe ultima pagină jos. Că-i plin de directori, adjuncți, generali, șefi de departamente, șefi de subredacții, speciali, mai ca-n satu' cu miniștrii. Adică de ce jubiliar ? O fi jubileul lor, dar eu săptămîna viitoare o să ciripesc „centa". Păi ce, au uitat de Sportu' druckerilor lui Dănilă ? Pe ăla l-am ținut de 49 de ori ! Și cînd m-au chemat să-mi continui zborul și să le țin tirajul, de ce n-am scris Jubiliar atunci ? Că ei toți se schimbă. Cel de pe ultima pagină. Au plecat și Nick, și Adi Pop și Călin Pascaru. La o pîine mai albă. Eu rămîn și merg pînă-n pînzele albe (violete și de alte culori). Dom' Tolcea a ajuns onorific, Pera a tuns-o în Germania, Jura în Complexul Studențesc, Gheorghiu în subteranele Federației, Schindarli sub arme, Bebe Grigoro printre nași. Pe mine nu mă iartă nimeni. Mă tot țin în prima pagină. Ca să-i țin eu pe ei. Și nici pe ultima pagină nu mă trec. Nu, nu cu majuscule, dar așa ... onorific. Și acum, la jubileul (lor), cînd toți au șters-o la birt, Agentura și-a luat liber și Buggs Bunny a scris din amintiri, mie mi-au cerut neapărat să apar. Dar nu bag nici-un... porumbel. Deși știu destule. Numai alaltăieri un antrenor a bătut un fotoreporter. Dar vă spun data viitoare. Numai dacă, șefii de pe ultima, îmi acceptă titlul : A Suta, Voce a Porumbelului !

IO(0)N GOLUMBU

P.S. : Casă de piatră lui Sorin Vlaicu, care s-a căsătorit sîmbătă (Dan Tapalagă n-a participat).

50

La aniversare, Jackie Ionescu:

„PÎNĂ ACUM MI-AȚI SPUS VOI MIE, ACUM VI LE SPUN ȘI EU PE ALE MELE"

În primul rînd, constat că faza post decembristă a presei timișorene este una de mare efervescență. Mass-media Timișoarei, pe plan sportiv, este una care neapărat vrea să respingă trecutul. Trecutul rigid, trecutul sărac, trecutul dirijat al interpretării fenomenului sportiv în acest oraș. Se observă de la început, cu o satisfacție deosebită din partea oricui, că există o presă scrisă și una vorbită de amploare foarte largă în oraș. Ziarele și radioul au echipe puternice de sport și fotbal, în special. Băieți inteligenți, independenți, impertinenți, nici unul gras, nici unul bărbos, nici unul chel. Ei interpretează, într-o manieră modernă și foarte agresivă, fenomenul fotbal.

Ceea ce ar fi de subliniat, ca o primă caracteristică a acestei respirații sportive scrise și vorbite, este că, la ora actuală, aceasta depășește cu mult performanțele sportive și fotbalistice pe care ei le interpretează și le prezintă. Este de altfel sindromul pe care îl încearcă de ani de zile și presa fotbalistică franceză. Este însă necesar ca această tendință critică, pe care această presă o manifestă în mod deosebit, să treacă, la o atitudine ceva mai interpretativă, mai analitică, într-o fază în care presa să însemne și constructivitate, și soluții, și tendințe de dezvoltare.

O a doua caracteristică, pe care vreau să o evidențiez, este că presa locală cuprinde o foarte mare suprafață a fenomenului fotbalistic local. De la divizia națională, la fotbalul de copii și juniori, și pînă la fotbalul sătesc. Este una din cele mai frumoase trăsături pe care și le-a propus această tînără presă de fotbal.

Iată cîteva idei prin care vreau să caracterizez presa de fotbal, în special. Este modernă, cu idei, este critică, este agresivă, este penetrantă, este dură. Cred că sloganul pe care și l-a impus este : SPUNE TOTUL PE FAȚĂ. Este o fază a presei care-și propune, cu totul, lipsa menajamentelor în tratarea fotbalului și a oamenilor care-l constituie. Fiind foarte tînără este interesată de corectarea fenomenului fotbalistic și nu de exploatarea lui în interes personal. Băieții în blugi și în adidași cînd îți vin în față și îți iau un interviu nu ți se uită la buzunare, ci îți așteaptă ideile. Ei au patima informației șoc, a informației cartuș. Ei vor, prin informația pe care o dau, să se afirme. Ceea ce este foarte normal. Încă o relație în opoziție cu o presă obosită, o presă rutinată, o presă veche. Exploatează fenomenul în interesul acestuia și nu în favoarea sacoșelor cu care s-ar putea duce acasă. Media locală este colată pe critică, deocamdată. Pe critică și cronică. Ea, pro-

(Continuare în pag. a 7-a)

Fotbal Liga Nationala

TUȘIERUL INTRODUS LA... GRĂMADĂ !!

Metalul Bocșa — Gloria Rșița 1-0 (1-0)

Simbătă ora 11, stadion Metalul, timp frumos, teren moale devenit noroios spre final, spectatori 1.000.

Arbitri : Florin Brînzoi — Vasile Dumitru, Gheorghe Căprărescu (toți din București).

Observator : Gheorghe Ola (București)

Cartonașe galbene : Panescu, Murar, Chiș.

METALUL : Ianu II — Murar (cpt.) — Costescu, Banu, Costachi — MARIȘESCU, Talpeș, Zah, OLARIU — Panescu (CIUCUR din min. 60), Caimac (Dolană din min. 89).

GLORIA : FEKETE — I. PĂTRU — TULUC (Șirian din min. 25), BRICI, Kapornyai (cpt.), Zsizsik (Ciornei din min. 85) — Bălean, MANOLE, CHIȘ — Marcu, V. Rus.

A marcat : MARIȘESCU (min. 41) care a reluat imparabil, la vinclu, mingea respinsă de apărarea reșițeană, la centrarea lui Costachi, din lovitură liberă.

JUCĂTORUL MECIULUI : MARIȘESCU.

● Derbiul cărășan a pus față în față două echipe avide de puncte, apropiate nu numai ca așezare geografică ci și ca poziție în clasament — locurile 10 și respectiv 11. ● De aici o rivalitate și angajare deosebit de agresivă, moștenită de-a lungul anilor, în care de fiecare dată echipa locală a reprezentat vioara întîi ● Din păcate, nu ca dominare teritorială sau exprimare tehnică ci, ca joc la intimidare care de data aceasta s-a extins și asupra unui arbitru de tușă ● Spre surpriza celor prezenți cei care puteau transa victoria în favoarea lor au fost reșitenii care în minutele 14 și 19 puteau deschide scorul dar excelentele centrări ale lui Manole către Marcu și Bălean au fost irosite cu seninătate de aceștia ● La rîndul său Manole a avut în minutul 33 o șansă unică de gol, el pătrunzînd singur în careu, dar Ianu II a „închis bine" și mingea a ocolit bara colțului lung ● A fost și momentul crucial al meciului, la faza de mai sus, gazdele au acuzat ofsaid, s-au repezit la tușierul Căprărescu, transformat astfel într-o... minge de rugby aflată în mijlocul „grămezii"... ● În acest timp gazdele, la al doilea meci pe teren propriu, au uzat de toate mijloacele atacînd cu disperare, scoțîndu-l din joc pe Tuluc (fault dur Costachi) și oprindu-l prin toate mijloacele („neortodoxe") pe Bălean. La o astfel de fază Murar a scăpat ușor de primirea unui cartonaș roșu ● Datorită jocului la intimidare practicat de gazde, în caseta tehnică nu apar cu majuscule Ianu II, Costachi și Murar, care cu excepția faulturilor dure au jucat bine ● În afara golului extrem de spectaculos înscris de Marișescu, bocșenii nu au avut ocazii în prima repriză, dar după pauză, pe fondul „aruncării" în atac a reșitenilor, putem aminti „capul" lui Marișescu din 3 metri, șuturile, deviate de Fekete, expediate de Olariu, Talpeș și Ciucur ● În concluzie, dacă exceptăm duritățile gazdelor și plonjoanele „ca la strand" ale lui Bălean, putem spune că am văzut un meci frumos și spectaculos cu multe faze de poartă care, din păcate trebuie să revin, a fost influențat de tactica distructivă a gazdelor, la care, spre lauda lor oaspeții nu au răspuns cu aceeași monedă.

PETRU FUCHS

SIMETRIE PERFECTĂ...

U.T.A. — C.F.R. Cluj 4-0 (2-0)

Simbătă ora 11, stadionul UTA, teren foarte bun, timp frumos, spectatori : 3.000.

Arbitri : P. Bogdan (Reghin), Gh. Popescu (Slatina), I. Tărcan (Tg. Mureș).

Observator : Gheorghe Glișici (București).

Cartonașe galbene : Riviș, Jucan și Trușcă.

U.T.A. : Sinescu — GRAD — GAICA, Mufică (74, Dronca) — Szell (81, Riviș), UNGUR, Radu George, Țucudean, STUPAR — MITU, Tirțău.

C.F.R. Cluj : Cirlan — CIOCAN — Jucan, Olar, Man — MATEI (cpt.), IVAN Trușcă, OLARIU — IEPURE, Niszti.

Au marcat : UNGUR (min. 8) cu capul la o centrare a lui Mitu, STUPAR (min. 32) cu un șut din afara careului la o greșeală a apărării clujene ; UNGUR (min. 65) din lovitură de la 11 m în urma unui fault în careu al lui Jucan la Radu George, UNGUR (min. 68) după o pătrundere printre apărătorii oaspeți, chiar dacă s-a folosit puțin și de coate.

● Încă de la începutul partidei, fiecare echipă și-a luat măsuri de prevedere. ● UTA fiind avizată de faptul că ceferiștii clujeni marchează mereu în deplasare, a atacat în forță din start, reușind și un gol în primele minute. ● Echipa oaspete a lăsat o bună impresie, chiar dacă a fost învinsă la un scor categoric. Cu toate că media de înălțime este mică, sau poate chiar de aceea jucătorii sînt foarte iuți, gata să contraatace, atunci cînd au ocazia. Apărarea este vulnerabilă, mai ales în zona centrală, uneori jucînd într-un mod falimentar la ofsaid. ● Antrenorul clujenilor, dr. C. Rădulescu, le-a cerut elevilor săi să facă presing, chiar din terenul adversarilor pentru a destrăma orice acțiune de atac, încă din față. ● Atît cît le-a permis pregătirea fizică au reușit. ● UTA a prezentat aceeași echipă matură, bine orientată în teren și dispusă la un travaliu continuu. Căpitanul echipei Țucudean a dorit mult, a muncit mult, chiar dacă nu întotdeauna a reușit. Față de evoluțiile anterioare este în ascendență de formă. La fel și Ungur. ● Dintre acțiunile importante ale partidei : min. 15 la o neînțelegere între Jucan și Ciocan, mingea este trimisă spre propria poartă cu capul, portarul Cîrlan intervine și îl agață în careu pe Tîrțău : penalty clar trecut cu vederea de arbitrul P. Bogdan ; min. 25 la o acțiune de atac a clujenilor Iepure centrează. Niszti vine din spate și înscrie cu capul. Golul însă este anulat, la semnalizarea eronată a tușierului I. Tărcan. De altfel acest tușier a avut o evoluție cel puțin bizară, fiind într-un permanent dialog cu tribuna a doua iar după pauză, la reluarea partidei, a intrat... valsînd, pe teren. Preferabil era să fie atent la joc. ● Repriza a doua debutează cu un șut puternic al lui Grad peste bară. Iepure de la oaspeți ratează și el la o bună centrare a lui Olariu. ● Ultimele douăzeci de minute chiar dacă au fost dominate de gazde, nu au adus nici un gol, cu toate că în ultimul minut Mitu a executat o spectaculoasă foarfecă în careu, mingea fiind respinsă de Cîrlan.

OVIDIU PĂCURARIU

Spre deosebire de campionatul trecut, severinenii au plecat cu mîna goală

CFR Timișoara — FC Drobeta Turnu-Severin 1-0 (1-0)

Simbătă, ora 11, stadionul CFR, gazon bun, puțin moale, timp însorit, spectatori 400.

Arbitri : Ion Moise (Buzău) — Viorel Bonțiu (Reghin) și Gheorghe Ștefanovici (Suceava).

Observator : Constantin Bîtlan (Craiova).

Cartonașe galbene : Kocsisan, Ivan, Chiroced, Mustață, Nicola și Sîrboiu.

CFR : Boldor — CIUTĂ (cpt.) — Ivan, Heller, Sîrb — Contescu, NEAGU, OTIMAN, Kocsisan — Simcelescu (67, Brîndescu), P. NARCIS (82, Velcea).

DROBETA : BARBU — CHIROCED — Bălan, Goran, Mustață (80, Stoica), Nicola, DONOATĂ, Sîrboiu, Pascu — STĂNICĂ (36, Coman), GUGU (cpt.).

A marcat : OTIMAN (min. 16) care, angajat cu o pasă „printre" de către Neagu, pătrunde în careul de 16 și plasează mingea, pe lîngă talentatul portar Barbu.

JUCĂTORUL MECIULUI : NEAGU.

● Timișorenii mai aveau încă proaspăt, în minte, „circul" din primăvară, de la partida cu aceiași olteni ; așa încît jocul a debutat în trombă, cu scrîșneli și lovituri, din partea ambelor echipe. Neagu a jucat ca niciodată, arînd terenul de la un capăt la celălalt, distribuind pase utile și trimițînd, către portarul oaspeților, adevărate proiectile de artilerie. În minutele 7, 14 și 31, șuturile sale plasate, l-au întins pe Barbu, scoțîndu-i în evidență calitățile. ● De partea cealaltă, Stănică (atît cît a jucat) și Gugu, zburdau prin apărarea feroviară, creînd panică. Oltenii, mai iuți și mai abili cu mingea, au reușit în minutele 9 și 18 (șut în bară), să aducă emoții în tribune. ● CFR-ul a dominat totuși, prima repriză, avînd în Neagu și Otiman, două pistoane care împingeau permanent înainte atacul. Kocsisan a avut mai mult sarcini defensive, iar Contescu a încercat să intre în combinații, dar încă cu aceeași timiditate, de care nu se poate debarasa. Cea mai mare ocazie a primei reprize a avut-o Petre Narcis, care a pătruns singur pe flancul sting, a driblat tot ce i-a ieșit în cale, și... a ieșit cu mingea în afara terenului. ● Repriza a doua a fost mult mai echilibrată, pentru că oaspeții au ieșit mai decisi la joc, fără însă a reuși egalarea. Pe contraatac, marile ocazii le-au avut tot gazdele, cu prim solist al ratărilor : Petre Narcis. Acesta șutează bine din alergare sau trimite, plasat, lovituri de cap, însă numai în brațele lui Barbu. ● Pentru a tempera duritățile, arbitrul buzoian a acordat nu mai puțin de 6 cartonașe galbene, însă nu a reușit să țină, cu totul, jocul în mînă, greșind în mod repetat. Cea mai mare gafă a făcut-o în minutul 74, cînd Contescu a pătruns în viteză în careu, și-a prelungit mingea în față și a fost agățat, din cădere, de către Mustață. Este adevărat, Contescu nu ar mai fi ajuns oricum mingea, dar aceasta nu contează. Faultul este fault.

După meci, dl. Doru Popescu, președintele clubului FC Drobeta și fostul jucător dinamovist, coleg de echipă cu Dinu, Dumitrache, Lucescu, Nunweiler et. CO. a declarat în exclusivitate săptămînalului nostru : „Pot să spun că sînt satisfăcut de joc, chiar dacă am fost înfrînți. Cei mai bine au jucat Gugu, Stănică și Barbu — pe care l-am adus de la Electroputere și de care sînt foarte mulțumit. Stănică ăsta îmi dă dureri de inimă în fiecare meci. Pentru că ratează, cel puțin, 2-3 ocazii, singur cu portarul".

IOAN DORIN VOINEA

Celelalte rezultate : Olimpia Satu Mare — Metalurgistul Cugir 3-0, Metrom Brașov — Armătura Zalău 2-1, F.C. Maramureș Baia Mare — Unirea Alba Iulia 1-1, F.C. Oradea — Jiul IEELIF Craiova 3-0, Jiul Petroșani — Tractorul Brașov 5-1, ICIM Brașov — Corvinul Hunedoara 0-0.

CLASAMENT

Jiul Petroșani	14	8	2	4	26-16	18 +4
U.T.A.	14	8	1	5	30-18	17 +3
Baia Mare	14	7	2	5	28-13	16 +2
Metrom Bv.	14	6	4	4	15-12	16 +2
Corvinul	14	6	3	5	24-14	15 +1
I.C.I.M. Bv.	14	6	3	5	21-15	15 +1
Met. Bocșa	14	7	1	6	22-23	15 —1
F.C. Drobeta	14	6	2	6	15-14	14 0
Jiul Craiova	14	7	0	7	18-24	14 0
Unirea A.I.	14	6	2	6	17-25	14 0
F.C. Oradea	14	5	3	6	16-15	13 —1
Gl. Reșița	14	6	1	7	15-15	13 +1
Tractorul Bv.	14	5	3	6	19-20	13 —1
C.F.R. T-șoara	14	6	1	7	15-24	13 —1
Olimpia S.M.	14	5	2	7	25 22	12 —2
Armătura	14	6	0	8	19-26	12 —2
Metalurg. Cugir	14	5	2	7	21-38	12 —2
C.F.R. Cj.-Nap.	14	4	2	8	19-33	10 —4

Etapa viitoare (simbătă, 21 noiembrie) : Corvinul Hunedoara — Metalul Bocșa, Unirea Alba Iulia — ICIM Brașov ; CFR Cluj-Napoca — CFR Timișoara, FC Drobeta Tr. Severin — FC Maramureș Baia Mare, Gloria Reșița — Jiul Petroșani, Tractorul Brașov — FC Oradea, Jiul IEELIF Craiova — Olimpia Satu Mare, Metalurgistul Cugir — Metrom Brașov, Armătura Zalău — UTA.

CALCIO Serie B

Bari — Bologna 2-0 (2-0) ; Cesena — Padova 2-0 (0-0) ; Cosenza — Reggiana 0-0 ; Lecce — Cremonese 2-1 (1-1) ; Modena — Andria 2-2 (1-0) ; Piacenza — Taranto 2-0 (0-0) ; Pisa — Verona 1-1 (1-1) ; Spal — Lucchese 1-1 (1-1) ; Ternana — Ascoli 0-2 (0-2) ; Venezia — Monza 2-0 (1-0).

SANDU USUSAN

Cremonese	11	8	1	2	24-11	17
Venezia	11	7	3	1	20- 7	17
Reggiana	11	5	6	0	14- 4	16
Ascoli	11	6	2	3	18- 8	14
Lecce	11	5	4	2	13-14	14
Cesena	11	5	3	3	14- 9	13
Bari	11	5	3	3	16-13	13
Cosenza	11	3	7	1	9- 6	13
Verona	11	4	4	3	13-11	12
Pisa	11	4	4	3	6- 6	12
Piacenza	11	3	5	3	10- 8	11
Bologna	11	4	3	4	10-13	11
Padova	11	3	4	5	11-14	10
Spal	11	2	6	3	8-11	10
Modena	11	2	5	4	8-14	9
Lucchese	11	1	5	5	9-13	7
Andria	11	0	6	5	9-17	6
Monza	11	1	4	6	4-13	6
Taranto	11	0	5	6	7-18	5
Ternana	11	0	4	7	7-20	4

FOTBAL ● DIVIZIA B Seria a IV-a

ARĂDENII AU REALIZAT CEA MAI BUNĂ PARTIDĂ DIN SEZON...

C.S. Astra — Chimia Tîrnăveni 4-0 (3-0)

Duminică ora 11, stadionul CFR — Astra, teren cu zone mocirloase, timp frumos, însorit, spectatori : 200.

Arbitri : C. Tunsoiu (Caracal), I. Popescu (Slatina), V. Popa (Slatina).

C.S. Astra : Pap (70 Sim) — MOLNAR (cpt.) — Bodea, Barna — BLAJOVICI, VOINEA, Unc, BOLOS, Sulincean — Seviciu, Nini (63 Pantea).

Chimica Tîrnăveni: Onese — Ogrean — BORDI, Fodor, Casoni, Kertesz, Szoke, Mărgineanu (59 Chinceşan), CALLO (73 Deak), Szasz, FURNEA.

Au marcat : NINI (min. 3) — cu capul după un corner executat de Blajovici, mingea fiind respinsă defectuos de un apărător ; BOLOS (min. 27) — la o pasă a lui Voinea şi o pătrundere, în careu urmată de un şut la colţ ; MOLNAR (min. 42) din lovitură de la 11 m — după o fază cînd Seviciu şi Fodor au sărit la o minge, arbitrul Tunsoiu a acordat penalty ; BARNA (min. 65) — pornit dintr-o dubioasă poziţie de ofsaid, scapă şi înscrie pe lîngă Onese.

● Chiar şi cei mai exigenţi suporteri arădeni trebuie să recunoască, că echipa gazdă s-a schimbat mult în bine, cel puţin prin maniera de abordare a partidei, adică cu multă dorinţă de victorie. De data aceasta au reuşit-o la un scor concludent, pe care l-ar fi obţinut şi fără contribuţia arbitrului C. Tunsoiu. ● A ieşit în evidenţă Boloş care a apărut deş în joc, a marcat un gol spectaculos şi a mai... simulat puţin. ● Oaspeţii în comparaţie cu celelalte evoluţii în Arad, de data aceasta au fost mai puţin ofensivi, mai apatici, dar au avut şi momente bune de joc. ● În min. 32 Szasz este faultat în careu, penalty clar trecut cu vederea de arbitrul partidei. ● Cinci minute mai tîrziu Blajovici aflat în poziţie bună, şutează puternic dar în portarul Onese. ● Repriza a doua a fost mai săracă în faze de poartă, gazdele fiind mulţumite de scor, acţiunile lor de atac fiind lipsite de cursivitate. ● La faza penalty-ului acordat arădenilor, apărătorul Fodor a sărit împreună cu Seviciu, fără intenţia de a-l împinge pe acesta. ●

OVIDIU PĂCURARIU

Celelalte rezultate : Phoenix Baia Mare — Aris Arad 1-0, Venus Lugoj — Electromureş Tg. Mureş 3-0, Unirea Dej — Şoimii Lipova 5-3, Minerul Voievozi — Motorul Arad 7-2, Clujana Cluj-Napoca — Someşul Satu Mare 3-0, Metalul Aiud — Laminorul Zalău 3-1, Victoria Ocna Şugatag — UM Timişoara 1-4, Astra Arad — Chimica Tîrnăveni 4-0, Avîntul Reghin — Vulturii Lugoj 1-1, Victoria Carei — Minerul Cavnic 3-0.

Phoenix B.M.	16	11	4	1	32-15	26	+8
Laminorul	16	9	2	5	34-21	20	+4
Unirea Dej	16	9	2	5	29-17	20	+2
Venus Lugoj	16	10	0	6	33-25	20	+2
Vict. Carei	16	8	3	5	23-11	19	+3
Min. Voievozi	16	9	1	6	29-19	19	+1
Vulturii Lugoj	16	8	2	6	22-19	18	+4
Someşul S.M.	16	8	2	6	24-24	18	+4
Met. Aiud	16	8	1	7	23-23	17	+1
Aris Arad	16	8	0	8	30-25	16	0
El-mureş	16	8	0	8	28-23	16	0
Motorul	16	7	1	8	29-36	15	—1
Şoimii	16	6	2	8	28-27	14	—2
U.M.T.	16	6	2	8	22-23	14	0
Avîntul	16	5	3	8	21-20	13	—3
Astra Arad	16	5	3	8	18-22	13	—3
Cavnic	16	5	2	9	16-26	12	—2
Chimica	16	5	2	9	21-35	12	—2
Clujana	16	5	1	10	19-33	11	—5
Ocna Sugatag	16	3	1	12	10-39	7	—9

Etapa viitoare (duminică, 22 noiembrie) : Aris Arad — Victoria Carei, Minerul Cavnic — Avîntul Reghin, Vulturii Lugoj — Astra Arad, Chimica Tîrnăveni — Victoria Ocna Şugatag, UMT — Metalul Aiud, Laminorul Zalău — Clujeana Cluj-Napoca, Someşul Satu Mare — Minerul Voievozi, Motorul Arad — Unirea Dej, Şoimii Lipova — Venus Lugoj, Electromureş Tg. Mureş — Phoenix Baia Mare.

FOTBAL ● DIVIZIA B Seria a III-a

Rezultate tehnice : ROVA Roşiori — Minerul Lupeni 2-0, Metalurgistul Slatina — Gaz Metan Mediaş 1-0, Electrica Fieni — Victoria Electro Curtea de Argeş 1-0, Metalurgistul Sadu — F.C. Caracal 5-1, Unirea Alexandria — Arsenal Reşiţa 1-1, C.S.M. Caransebeş — Cimentul Fieni 2-0, Minerul Anina — C.S. Tîrgovişte 2-0, Dacia Piteşti — Minerul Mătăsari 1-0, A.S. Paroşeni — Minerul Uricani 4-3. Meciul Petrolul Stoina — Şoimii Sibiu nu s-a jucat.

Etapa viitoare (duminică, 22 noiembrie) : Minerul Uricani — ROVA Roşiori, Minerul Lupeni — Metalurgistul Slatina, Gaz Metan Mediaş — Electrica Fieni, Victoria Electro Curtea de Argeş — Petrolul Stoina, Şoimii Sibiu — Metalurgistul Sadu, FC Caracal — Unirea Alexandria, Arsenal Reşiţa — CSM Caransebeş, Cimentul Fieni — Minerul Anina, CS Tîrgovişte — Dacia Piteşti, Minerul Mătăsari — A.S. Paroşeni.

CLASAMENT

Stoina	15	10	1	4	29-15	21	+ 7
Cim. Fieni	16	9	1	6	39-26	19	+ 5
Min. Anina	16	9	1	6	23-19	19	+ 3
Dacia Piteşti	16	8	2	6	21-18	18	0
Curtea de Ag.	16	8	2	6	23-23	18	+ 2
Arsenal Reşiţa	16	8	2	6	33-34	18	+ 1
Gaz Metan	16	8	1	7	31-17	17	+ 3
Mătăsari	16	8	1	7	30-24	17	+ 1
A.S. Paroşeni	16	8	1	7	28-25	17	— 1
Min. Uricani	16	8	1	7	27-29	17	+ 1
Tîrgovişte	16	8	0	8	30-17	16	0
Met. Slatina	16	7	2	7	17-18	16	0
Alexandria	16	7	2	7	21-27	16	+ 1
Min. Lupeni	16	8	0	8	20-29	16	0
CSM C-sebeş	16	7	1	8	26-29	15	— 3
ROVA Roşiori	16	6	2	8	27-31	14	— 2
Electrica Fieni	16	7	0	9	21-30	14	— 2
Şoimii Sibiu	15	6	1	8	25-28	13	— 1
Met. Sadu	16	6	1	9	24-35	13	— 3
F.C. Caracal	16	1	2	13	18-67	4	—12

Fotbal C - Caraş Severin

Foresta Zăvoi — Metalul Oţelu Roşu 2-0 (1-0)

Rezultatul se poate constitui într-o mare surpriză, toţi „mergînd" pe victoria echipei din Oţelul Roşu ştiindu-se că Zăvoiul este ca şi un „cartier mărginaş" al oraşului echipei metalurgiste. Dînd dovadă de un adevărat spirit de sportivitate, aşa cum am dori să fie toate meciurile din acest campionat, gazdele au învins şi au detronat liderul, abia „căţărat" pe cel mai de sus loc al clasamentului. Cifra 13 reprezentînd minutul în care gazdele au deschis scorul a fost cu ghinion pentru lider, golul primit fiind unul foarte spectaculos realizat de Băbălan cu un şut din unghi din afara careului. Alergînd după egalare oaspeţii vor fi surprinşi din nou în minutul 85, cînd, la o gravă greşeală de apărare, căpitanul gazdelor Drăgan măreşte diferenţa la două goluri. Brigada divizionară reşiţeană compusă din Marcel Nisif — Milică Păunescu, Ilie Marcovici au condus bine formaţiile.

FORESTA : Tătaru — Albulescu I. — Buzancă, Bulţiu, Lăcătuş — Damian, Moică (Neamţu) (Buţă) Drăgan (cpt.) Albulescu II — Dudu, Băbălan.

METALUL : Dănilă — Sularu (cpt.) — Anghel, Mitu, Caranda — Mălăescu, Dănescu, Bogdan (Vucescu), Alfin (Micsa) Nedelcea, Tiba.

Celelalte rezultate : Metalul Topleţ — Muncitorul Reşiţa 3-0 ; Foresta Caransebeş — CFR Cs. 1-0 ; Minerul Nera Bozovici — Minerul Moldova Nouă 1-1 (meci de nivel de B arbitrat de C. Corocan) ; CSM II Reşiţa — Energia Poiana Mărului 2-0 ; Comerţul Moldova Nouă — Minerul Oraviţa 2-1 (!) ; Mecanizatorul Ciclova — Băile Herculane 1-3.

Fotbal C - Timiş

CONTINUĂ LUPTA ÎN TREI

A fost o etapă normală, de aceea vom folosi spaţiul pentru a vă informa, fără comentarii (ar fi păcat, chiar de jubileu, să mai supărăm A.J.F.-ul), că în urma incidentelor din etapa trecută, de la Periam, s-au dictat următoarele sancţiuni :

— terenul din Periam suspendat 4 etape ;

— jucătorul M. Suiugan suspendat pe 6 etape ;

— Asociaţia Sp. Avîntul Periam amendată cu 10.000 lei.

Meciul a fost omologat cu scorul de 3-0 (pe teren 1-0) în favoarea echipei din Tomnatic.

În meci reprogramat, datorită neprezentării oaspeţilor : Modern — Ceramica 2-1 (1-0), meci cîştigat greu de gazde.

În etapa a 13-a :

Deta — Laminorul 1-1 (0-0). Dumitraş — Subţire. Arbitru : Z. Ciev. Scor echitabil. Oaspeţii şi-au revenit prea încet după bucuria ratării unui penalty de către Golea şi în faza imediat următoare gazdele au egalat.

Obilici — Glarmata 5-0 (3-0). Mic (2), Damaschin (2), Jurcă. Arbitru : I. Lazăr.

Victoria Azur — Şoimii Textila 1-1 (0-1). Kovacs — Baldovin (11 m). Arbitru : C. Bălănescu. Joc bun, de mare luptă, între două echipe cu mulţi titulari pe tuşă. Rezultat echitabil.

Sînnicolaul Mare — Periam 9-2 (4-0). Arbitru : I. Hîrşoveanu.

Dacia — Ceramica 6-1 (3-0). Eliminat : Fercea (Dacia).

F.Z.B. — Modern 3-1 (1-0). Todea (2), Coman — Diaconu. Arbitru : I. Spătaru. Eliminat : Avram (Modern).

Electrica — Tehnolemn 6-0 (4-0). Mureşan (2), Ritter, Ilici, Iliuţă, Rotariu. Arbitru : Gh. Cuteanu.

Tomnatic — Dinias 6-0 (3-0).

A.J.F. ne informează că returul va începe la 27 februarie 1993 şi va cuprinde 3 etape intermediare, pentru a se putea comunica la F.R.F., pînă la 31 mai, campioana judeţului.

M. DURA

Fotbal C - Arad

REGULARITATE DE METRONOM A CELOR TREI CONTRACANDIDATE

Cele trei echipe aflate în fruntea clasamentului nu cedează şi de această dată asigurîndu-şi victoria în partidele disputate în această ultimă etapă a turului. Cea mai spectaculoasă victorie a obţinut echipa C.P.L. Arad, care a spulberat pur şi simplu echipa Gloria Arad, de altfel o echipă tenace, cu evoluţii bune în acest campionat. De remarcat că echipa C.F.R. Arad a fost penalizată cu două puncte şi cu o mie de lei în urma litigiului cu echipa Şoimii Pîncota în legătură cu transferul jucătorului Sorin Micula.

Şoimii Pîncota — Victoria Nădlac 3-0. În această săptămînă echipa gazdă a obţinut... patru puncte dintre care două la masa verde. „Bătrînul" Dreghici a marcat două goluri. Au arbitrat Gh. Munteanu, S. Mercea, V. Enoiu.

Gloria Ineu — Blănarul Arad 6-0. Victorie clară a echipei gazdă, în faţa unei echipe care s-a prezentat doar cu cinci titulari la această partidă. Ce se întîmplă cu echipa ta, Gelule ? (n.n. — antrenorul Angelo Blaj). Au arbitrat D. Herteg, I. Manusov şi O. Huţ.

Unirea Şofronea — Victoria Ineu 0-0. După un rezultat bun, în etapa trecută, gazdele au cedat, în această etapă ,un punct unei echipe, care adună puncte albe pentru zile negre. Au arbitrat P. Mihuţa, I. Alb şi I. Takacs.

C.F.R. Arad — Crişul Chişineu Criş 5-0. Meci greu de arbitrat pentru Chivari, Mureşan şi Groza, chiar dacă diferenţa de scor a fost de cinci goluri. Au marcat Măruşter (4) şi Micula, acesta din urmă fiind apoi eliminat din joc împreună cu Gagea de la oaspeţi.

Vestpetrom Pecica — Crişana Sebiş 4-0. Partida s-a disputat la Curtici, terenul din Pecica fiind suspendat, după incidentele din etapa trecută. Au cîştigat „gazdele" fără probleme, chiar dacă primul gol a venit greu. Au marcat Oros, Ozon (2-1 din 11 m) şi Gîrba. Au arbitrat Forton, A. Mercea şi Gornic.

Olimpia I.S.D. Arad — Agroindustrial Curtici 3-1. Gazdele cîştigă şi de această dată graţie golurilor marcate de Filip şi Leşan (2). Au arbitrat D. Ologeanu, M. Toderici şi Fl. Romanescu.

Mureşul Zădăreni — I.C.R.T.I. Arad 6-1. De data aceasta a fost rîndul Zădăreniului să obţină victoria în faţa echipei fără nici un punct în clasament. Au arbitrat V. Ciurescu, V. Mavaşi şi P. Hălmăjan.

Vînătoru şi Labu, prim solişti

Gloria Arad — CPL Arad 0-5 (0-3)

Simbătă ora 14, teren Motorul, timp rece, spectatori 50.

Arbitri : M. Axente, M. Crişan şi C. Trulea.

Observator : I. Şandor.

Cartonaşe galbene : Dronca, Ungur, Jurcuţ.

Gloria Arad : Tirsin (46 Florinca) — L. Popa (cpt.) JULAN, Lupei, Ungur — CIUCIUFARĂ, Domide jr. Pîrvu (46 Jurcuţ) Dobre — M. Hlistei, Poenaru.

CPL Arad : Duckadam — Csordas, (cpt.) — I. PETCUŢ, M. Petcuţ, DRONCA — Tătaru (67 Balita) Coraş II, LABU, VÎNĂTORU — Şulea (50 Dănciulescu), Uzum.

Au marcat : A. COROS (min. 22) — în urma unei lovituri libere, cînd mingea a fost respinsă defectuos de apărători : VÎNĂTORU (min. 39) — la o gravă greşeală a portarului Tirsin ; TĂTARU (min. 42) — cu capul după o lovitură liberă executată de Labu ; VÎNĂTORU (min. 55) — şut prin surprindere dublat de o greşeală a portarului Florinca, VÎNĂTORU (min. 73) — şut din afara careului.

JUCĂTORUL MECIULUI : VÎNĂTORU.

● Nimeni nu şi-ar fi putut imagina la începutul partidei victoria categorică a CPL-ului. ● Gloria Arad nu a jucat rău dar a gafat în momente decisive, cei doi portari utilizaţi avînd partea lor de vină. ● Favoritul subsemnatului, M. Hlistei de la Gloria a fost ca şi inexistent. ● În schimb Julan şi Ciuciufară s-au străduit să echilibreze situaţia dar au reuşit puţin. ● Labu şi Vînătoru de la oaspeţi au evoluat ca în vremurile bune. ● De altfel Labu a şutat în bara transversală deschizînd parcă seria celor trei goluri marcate de Vînătoru. ● Oaspeţii au obţinut o victorie categorică greu previzibilă. ● Au arbitrat foarte bine M. Axente, C. Trulea şi M. Crişan.

DAN BÂRCĂ GRAMA

SPECTACOLUL UNUI AN DE INTERVIURI

INTERVIU RATAT . . .

Petre Vlătănescu

(Decembrie, '91)

N-am ce comenta. Am învățat o chestie de la Jackie Ionescu, care mi-a spus cînd era antrenor la Poli : „Atunci poți să-ți dai cu părerea despre joc, cînd o să fii antrenor. Pînă atunci, ciocu mic". În paranteză, vă spun că am ajuns și antrenor — la Progresul, în B — și m-am întîlnit cu Ionescu pe stradă și m-a salutat așa : „Salut, colega ! Îți doresc succes și jucători cum ai fost tu !"

CONDUCEREA MI-A ÎNTORS SPATELE

Flavius Domide

(Decembrie, '91)

Să o iau de la început. Am preluat U.T.A. din mers cum se spune. Eram atunci director tehnic. Negăsind un antrenor care să corespundă scopului nostru de reconstrucție, de promovare, mi-am asumat eu acest risc. Fără să mă dau acum mare antrenor, culmea e că echipa a mers, a crescut de la meci la meci în valoare, iar în etapa a 30-a am fost la un pas de jonctiunea cu cel din Tîrgu Mureș, deși la începutul returului handicapul părea de neremontat. Nu știu din ce motive conducerea mi-a întors spatele. Și mie și jucătorilor. După meciul de la Alba Iulia, cînd ne-a furat arbitrul, a urmat o deplasare la Tîrnăveni. Încă înaintea partidei, unii jucători au fost învinuiți că ar fi vîndut meciul. Sînt jucători pentru care pun mîna în foc. ... Era vorba la vremea respectivă, de Gaica, Țucudean, Sinescu.

CRĂCIUN ȘI VLAICU . . .

Jackie Ionescu

(Decembrie, '91)

Despre Crăciun se știe că nu se știe nimic. La 38 de ani este încă printre primii cinci fundași din țară și indiferența manifestată în turul lui este condamnabilă. Chiar dacă scoți un jucător cu asemenea valoare din lot trebuie să o faci cînd ai cu cine să-l înlocuiești. Crăciun valorează la această oră 30 de milioane, dar dacă îl mai lăsăm, peste cîteva luni nu va mai valora nimic.

Vlaicu este un foarte bun tehnician, cu o gîndire tactică deosebită. Din păcate este deficitar la capitolele ambiție și forță de joc, pe care noi nu am putut să i le insuflăm. Mai pe șleau spus, Vlaicu nu a putut fi motivat la Poli.

Vă rog să transmiteți cititorilor săptămînalului „Vest Sport" cele mai bune gînduri pentru noul an în speranța că Poli le va putea oferi în 1992 mai multe motive de satisfacție decît le oferă astăzi.

CUPA, CELTIC, CUPA U.E.F.A. . . .

Gică Șerbănoiu

(Decembrie, '91)

9 ani la Poli a fost o perioadă frumoasă. Cupa, Celtic, participarea la Cupa U.E.F.A. Rămînem în istorie ca pionieri. Nu reușise încă securitatea, adică Dinamo, și armata, adică Steaua, să centralizeze fotbalul în asemenea măsură. Încă mai puteau echipele din provincie să învingă în mod sportiv pe Steaua sau Dinamo, cu tot „ajutorul" pe care-l aveau de la arbitri, federație etc... După perioada '83-'85, adică a Craiovei, așa ceva nu a mai fost posibil.

DAȚI-I MĂNUȘILE, CĂ-I NERVOS !

Eugen Voica

(Ianuarie, '92)

De ce-mi spune Mielu ? E o poveste de la pregătirea din vară de la Predeal. Jucam un meci cu „Caraimanul" Bușteni. Am alunecat și am intrat, fără să vreau, cu talpa la un adversar, care s-a repezit la mine să riposteze. Eu, pînă atunci, fusesem liniștit, dar ăsta m-a scos din sărite. I-am tras un pumn, unul singur, dar a „rămas mort". Au sărit toți să mă bată dar m-a apărat Puiu Preda, iar dom' profesor, de pe margine striga „Dați-i mănușile că-i nervos !"

AUTOCARUL PENTRU POLI E LA PASCU ÎN CURTE . . .

Cornel Pascu

(Ianuarie, '92)

Cei de la Poli nu mi-au dat dezlegarea, au vrut să primească un autocar. N-au primit nimic. Autobuzul e al meu, e în România, la mine în curte. Nu am dat nici un pfening pe el... Nu-i vina mea. Prof. Boiț a fost și el în Germania. Nu știu ce a discutat. Lucrurile s-au tergiversat, a trecut anul...

LUMEA E INVIDIOSO . . .

Gianfranco Fraccarolo

(Ianuarie, '92)

Cineva a vrut să pună piedici. Să explic. Nu toată lumea e de acord cu ce face Franco în Alba Iulia. Este și lume invidioso. Alora, incerca de furare ideea de Franco, stopare per Franco, e merge el. Asta s-a întîmplat.

În România asta e greșeala mare. Sînt mulți fotbaliști buni individuale, dar nu e organizare. M-am pus în loc de questi gioccatori. Como giocare, giocare bene, dacă vede că nu are sprijinul morale ?

JOCUL LA DOUĂ CAPETE

Sava Simcelescu

(Februarie, '92)

Poate că greșesc — și ar fi bine să greșesc — dar sistemul de arbitraj în deplasare e cam așa : atîta timp cît scorul este 0-0, arbitrajul e cît de cît corect, Dar, dacă ai ghinionul să iei un gol, mai „forțează" cîteva... La 0-0 lasă jocul liber să vadă dacă nu cumva marchează oaspeții. Dacă da, atunci fac tot posibilul ca gazdele să egaleze, să ia banii de la ambele echipe. Vă spun eu, ăștia merg „la două capete".

LA PORTO, TIMOFTE CÎȘTIGĂ PREA PUȚIN

Ion Becali

(Februarie, '92)

Timofte, la Porto, cîștigă 65.000$ pe an. Este inadmisibil așa ceva, pentru că, oricum, are cîteva selecții în națională și era numărul unu la echipa de la care a plecat. Este nepermis să joci la un asemenea salariu anual. Impresarul care a mijlocit transferul a greșit mult.

SUB OBSESIA PREGĂTIRII . . .

Jackie Ionescu

(Februarie, '92)

S-a exprimat în anumite cercuri, ideea că nu ne antrenăm pe măsura nevoilor, a necesităților și a posibilităților clubului. Acest lucru este o obsesie la Poli de vreo 20-30 ani. Eu pot să vă spun că tov. Morodan, cu o suită întreagă, cu tov. Bulza și alți tovarăși, au venit și au stat în spatele porții și au numărat cîte șuturi sînt trase la antrenament. Tov. Morodan dicta și ceilalți scriau. Obsesia pregătirii la Poli este o treabă de zeci de ani și, din păcate, după 22 decembrie '89 nu s-a schimbat nimic.

MAFIA DIN FOTBAL

Coco Dumitrescu

(Martie, '92)

Astăzi, în fotbal, se petrec multe lucruri ciudate cu care nu sînt de acord și nu voi fi niciodată... Mafie în fotbalul românesc a existat și există și astăzi. Acum a luat însă o și mai mare amploare, ca dealtfel în întreaga noastră viață socială.

LA DISPARIȚIA UNUI MARE FOTBALIST

DACĂ BINDEA N-AR FI EXISTAT TIMIȘOARA AR FI TREBUIT SĂ-L INVENTEZE

(Martie '92)

ZOLTAN BEKE : Pe Silviu l-am cunoscut în 1932, cînd a venit de la Cluj la „Ripensia". Noi jucam atunci în formula de atac : Beke — Dobay — Wetzer — Semler — Lakatos. După ce a venit el, am făcut mai multe turnee în Franța și Olanda, și în urma numeroaselor încercări s-a cristalizat linia de aur a „Ripensiei" pe care fiecare copil o visă : Bindea — Beke — Ciolac — Schwartz — Dobay.

VASILE DEHELEANU : Am jucat la Ferencvaros o dublă manșă în Cupa Europei Centrale. Am bătut la București cu 4-3 și toate golurile au fost marcate de Bindea. Mai mult, Silviu l-a ridiculizat pe masivul fundaș Boldy, băgîndu-i mingea între picioare de cîte ori a avut ocazia. La Budapesta acesta s-a răzbunat lovindu-l de cîteva ori, iar la vestiar, după meci, fotbaliștii maghiari l-au tras pe Bindea în cabina lor și... i-au asigurat trei săptămîni de spitalizare. Dacă nu-l scotea Cotormany din mîinile lor ar fi fost jale mare.

JACKIE IONESCU: „Bindea n-a mai venit la stadion de foarte multă vreme. Mă întîlneam cu el pe stradă și-mi spunea : „Nu mai vin la fotbal, Jackie, pentru că m-am săturat să văd toate porcăriile astea". Nu știu exact ce înțelegea el prin „porcăriile astea" dar probabil că se referea la mîrșăviile care au cangrenat fotbalul românesc pînă în '89... și chiar după aceea. Silviu Bindea era un om cu coloana verticală. Era împotriva dictaturii centralizate, de la București, împotriva militarizării fotbalului, și în general împotriva MAFIEI.

ÎN FOND, SÎNT UN SENTIMENTAL

Miodrag Belodedici

(6 Aprilie '92)

Indiferent de ceea ce s-a scris despre mine pînă acum, eu sînt, în fondul meu, un sentimental și am fost foarte emoționat, cînd am trecut, azi dimineață, granița. De doi ani stau cu „bagajele pregătite" și ceea ce trebuia să se întîmple s-a întîmplat. Sigur că atunci cînd voi ajunge la București, voi călca pe gazonul din Ghencea și mă voi întîlni cu băieții, cred că... cred că va fi foarte greu să-mi stăpînesc emoțiile. Nu știu, de asemenea, cum mă va întîmpina publicul.

INTERVENȚIILE DE LA BUCUREȘTI

Ion Timofte

(Aprilie '92)

M-aș întoarce oricînd la „Poli" însă numai în condițiile în care fotbalul românesc va fi curățat de... intervențiile de la București.

LEAGĂNUL FOTBALULUI ROMÂNESC

Viorel Mateianu

(Aprilie '92)

Oradea — ca și Timișoara, Clujul și Aradul — este leagănul fotbalului românesc. Eu sînt originar din Prahova, dar mă consider ardelean prin adopțiune. Întotdeauna Vestul a exportat jucători și tehnologii de pregătire. Astăzi am ajuns ca Budapesta sau Bucureștiul să ne învețe cum să jucăm fotbal. Cred că ar trebui toți să ne vedem de munca noastră de pe teren.

AȘ VREA SĂ JOC LA POLI

Dorinel Munteanu

(Aprilie '92)

Cînd am vrut să vin la Poli, mi s-a spus clar că nu pot să mă bage la facultate. Îți fac o mărturisire. Și cînd eram la Sibiu tot cu gîndul la Poli eram. Chiar și acum mi-ar place foarte mult să vin la Timișoara, să stau acolo, să joc pentru publicul de acolo. Timișoara este orașul meu preferat și nu cred că se compară cu orieare alt loc din țară. Eu sînt bănățean și visul meu a rămas să joc la Poli.

CAZUL U.T.A. — ALBA IULIA

Cornel Țălnar aruncă bomba

(25 aprilie '92)

— ...Totul a fost filmat, din momentul în care poliția a bătut la ușa apartamentului, (...). Vom adresa un memoriu federației, prin care vom cere pedeapsa maximă prevăzută de regulament. Promit de asemenea, să fac public, prin intermediul săptămînalului „Vest Sport", dosarul respectiv

U.T.A. RIDICĂ MĂNUȘA

(3 mai '92)

IOAN POP : În primul rînd, vreau să afirm cu toată răspunderea că noi, membrii clubului, nu sîntem cu nimic amestecați în ceea ce afirmă Cornel Țălnar (...) Am bănuit de la început că este ceva pregătit, pentru că este imposibil ca, la un meci atît de important, să se prezinte patru jucători printre care, despre doi știam că sînt

SPECTACOLUL UNUI AN DE INTERVIURI

poliţişti : Mărginean şi Popa (...). Smadea mi-a promis că mușamalizează totul dacă cedăm meciul.

IONUŢ PÓPA : Nu, nu mă dau la o parte. Cum să mă dau la o parte la o asemenea manevră ? Clubul nu mai are nici o vină în această problemă. A fost o legătură între mine, Căian şi Jivan. Am fost traşi în capcană. U.T.A. are cea mai bună echipă din serie şi aş propune chiar ca, în caz de egalitate de puncte, să se joace un meci sau două de baraj, să se vadă cine-i mai bun.

MIHAI JIVAN : Da, îmi pare foarte rău că a venit omul cu banii, pentru că noi oricum nu vroiam să mai facem nimic (...) Am vrut să fac de fapt un bine, dar am picat într-o capcană şi am fost şantajaţi. Voi lupta, în continuare pentru dreptatea mea.

SĂ FACEM FOTBAL

Mircea Lucescu

(Mai '92)

În primul rînd, eu socotesc absolut necesar ca naţionala să joace bine şi să se califice la Mondiale. Acest lucru ar da un impuls extraordinar activităţii fotbalistice interne. Stadioanele s-ar umple din nou. FĂRĂ SPECTATORI NU POŢI FACE PROFESIONISM. CINE-ŞI ÎNCHIPUIE CĂ POATE TRANSFORMA FOTBALUL ÎNTR-O ACTIVITATE COMERCIALĂ, GREŞEŞTE. Fotbalul este o activitate pur sportivă. Văd că unii au pe aici idei bizare. Să facă restaurante, prăvălii, S.R.L.-uri Nu aşa se face cu profesionalismul. Da, poţi să faci şi activităţi adiacente, dar în primul rînd trebuie SĂ FACI FOTBAL ŞI TOT CE ŢINE DE EL.

M-A VINDECAT UN VRACI DE LA IZMIR

Iosif Rotariu

(Iunie '92)

Trebuia să mă duc în America. Dar înaintea plecării, un fel de vraci mi-a garantat că mă vindecă, conducerea clubului a fost de acord, şi în loc de Statele Unite am ajuns la Izmir.

După o săptămînă în care am făcut tratament cu nişte alifii extrase dintr-un peşte, m-am simţit mai bine şi am reluat antrenamentele. Acest vraci a fost dat în judecată de medicii din Istanbul care anterior m-au tratat timp de o lună şi situaţia în loc să se îmbunătăţească s-a agravat !

TIMIŞOARA ARE NEVOIE DE SUCCESE

Jackie Ionescu

(Iunie '92)

Nu eu am nevoie de succese. Timişoara are nevoie de succese. Pentru că am luptat şi dvs aţi făcut tot ce aţi putut ca să mă împiedicaţi (...). Voi cei care scrîu despre fotbal, au jucat fotbal pînă în clasa a şasea (...). Vreau să mai spun că şansa succesului nostru a fost ranchiuna dvs. a celor care aţi scris despre Politehnica.

PORTO MI-A CUMPĂRAT ŞI BILET DE ÎNTOARCERE

Ion Timofte

(iulie '92)

La plecare, Porto mi-a cumpărat şi bilet de întoarcere. Chiar m-a convocat la pregătirile care încep în 17 iulie. Sper să găsesc la Poli înţelegerea necesară. (...). Vă spun sincer, fără să vă dau nume, că am mai avut oferte de la alte două echipe bune. De cupe europene. (...). Eu mi-am dorit foarte mult să joc măcar în finala Cupei României. Cînd s-a încheiat sezonul în Portugalia, le-am spus conducătorilor de la Porto că trebuie să mă întorc în ţară pentru că am de susţinut examene la facultate. Nu puteam să le spun că am de gînd să joc aici. Atunci vicepreşedintele a început să rîdă, întrebîndu-mă ce fel de fotbalist profesionist sînt eu, să fac şi facultate şi fotbal.

MIZEZ PE JACKIE IONESCU

Mac Popescu

(iulie '92)

Despre participarea Politehnicii în Cupa U.E.F.A., pot să vă spun că mizez foarte mult pe priceperea antrenorului Jackie Ionescu, cu care de altfel am colaborat un an, pasiunea lui nefiind din păcate dublată şi de răbdare. Mizez de asemenea pe dopajul moral pe care poate să-l insufle antrenorul echipei, cît şi pe ataşamentul publicului timişorean faţă de Poli.

DUPĂ CUPĂ, AM FOST AMĂRÎT

Radu Vlădea

(iulie '92)

Mai am obligaţia să pun echipa pe un drum ce se conturează deja. Asta va mai dura vreo lună, după care mă gîndesc să mă retrag. Sincer să fiu, m-am ataşat foarte mult de echipă, şi după finala Cupei am fost amărît pentru că aceşti băieţi meritau victoria. Atunci, la acel meci, am simţit o afecţiune reciprocă, o căldură afectivă, o încredere manifestă.

ALEGEREA UNUI NOU CONSILIU DE ADMINISTRAŢIE ESTE VITALĂ

Jackie Ionescu

(august '92)

Sigur că în condiţiile introducerii profesionismului, în care jucătorii sînt plătiţi ca să joace fotbal, în care antrenorii sînt plătiţi pentru că antrenează echipa de fotbal, se impune — ca o completare a lanţului logic — ca şi conducătorii unui club să fie plătiţi ca să conducă fotbalul. Forma de conducere obştească, atît de frecventă şi caracteristică perioadei trecute, este depăşită complet şi se cere, cu decenţă şi cu fair-play, abandonată. Alegerea noului consiliu de administraţie, la noul club profesionist Politehnica, este o urgenţă de primă necesitate. Vitală aş spune. (..). Marele viciu de conducere a atîtor zeci de ani, aici, e că au existat întotdeauna două conduceri paralele. Una a Institutului, reprezentantă de profesorii Politehnicii, şi alta, de angajaţii clubului, plătită să... conducă.

PORTO N-A PLĂTIT NICI UN BAN PENTRU TIMOFTE

Ermano Zacchini

(august '92)

Porto, anul trecut nu, n-a plătit nici un ban lui Poli pentru Timofte. Cei 150.000 de dolari îi primise de la Gruppioni. Domnul Gruppioni a sperat în promovarea Bolognei şi pentru că îi plăcea foarte mult Timofte — pot să spun că se îndrăgostise de el — îl vrola pentru acest sezon. N-avea de unde să ştie că Bologna nu va promova. Şi pentru ca să şi-l asigure, a dat banii lui Porto, iar Porto lui Poli. Poate şi acum portughezii aşteaptă bani din Italia, dar aşteaptă degeaba.

MARELE REGRET E CĂ NU VOI FI PE BERNABEU

Sorin Vlaicu

(august '92)

E marele meu regret că nu voi juca împotriva lui Real, pe „Santiago Bernabeu". Am fost acolo dar n-am jucat. E o mare bucurie pentru orice fotbalist. Acum doi ani jucam pe „Vicente Calderon". E o amintire frumoasă... Încercînd să nu fiu sentimental, ci realist, nu cred că Poli poate elimina pe Real. Tot ce sper este un scor strîns, onorabil. Să rămînă cu fruntea sus.

POLI M-A IMPRESIONAT

Jose Rodenas Carcelen

(septembrie '92)

În meciul cu Universitatea Craiova, Poli a făcut un joc foarte bun. În primul rînd, m-a impresionat ritmul de joc, avînd în vedere căldura insuportabilă pe care s-a disputat. Craiova nu i-a pus probleme. Defensiva e foarte sigură. Poli a fost majoritatea timpului în posesia balonului şi prin pase a desfiinţat apărarea adversă. Rezultatul nu reflectă forţele din teren. Poli putea să cîtige la 3-4 diferenţă. Sper ca la meciul cu Real să nu repete evoluţia foarte bună din meciul cu Craiova.

DINAMO E O ŞANSĂ PENTRU MINE

Titi Varga

(septembrie '92)

E adevărat că plec la Dinamo. Transferul e, cum s-ar spune, pe rol. Am discutat cu domnul Ianul, care a lansat oferta. Bineînţeles că am acceptat. Totul e să se înţeleagă conducerile. Eu zic că merit. După şapte ani la Poli... Dinamo e o şansă pentru mine. Am deja 28 de ani. Aşa îmi măresc şansele să fiu mult mai des convocat în naţională".

SÎNT MAI SERIOS, MAI SEVER, ŞI MAI HOTĂRÎT

Flavius Domide

(septembrie '92)

Am fost primit cu plăcere, nucleul de jucători fiind acelaşi. Regret plecarea celor patru jucători de bază. Am găsit o atmosferă destul de bună, dar echipa prezintă carenţe de ordin fizic şi mai ales disciplinar. Munca trebuie luată de la început. Anul petrecut în Ungaria m-a făcut mai serios. mai sever şi mai hotărît în luarea unor decizii. Dorese să devenim competitivi şi, de ce nu, să fim în coasta liderului.

U.T.A. VA REUŞI PROMOVAREA

Mircea Lenc

(septembrie '92)

Am fost apropiat de Flavius Domide şi consider că sub conducerea lui, U.T.A. va reuşi promovarea în acest campionat, în ciuda startului ezitant. Dacă eu trec printr-o perioadă mai puţin fericită, îi doresc colegului meu din tot sufletul satisfacţia unei promovări în divizia naţională. Fapt care ar constitui bucuria întregului oraş.

FOTBALUL EXPRIMĂ STAREA DE FAPT A SOCIETĂŢII

Costică Rădulescu

(septembrie '92)

Buduru m-a ajutat. M-a sfătuit să-mi iau un concediu, sperînd că, poate se mai liniştesc lucrurile. Este însă acolo un vicepreşedinte, unul Pilcă, care m-a săpat mult. La noi, jucătorii ar vrea să primească numai bani şi să nu facă nimic. Iar dacă îndrăzneşti să le spui ceva înseamnă că-i jigneşti. Dincolo, sînt patronii care aranjează lucrurile. Cînd spun ei ceva, nimeni nu mişcă în front. La noi e haos. De fapt cum poate să meargă fotbalul bine, dacă societatea merge prost. Fotbalul exprimă starea de fapt a societăţii.

ZI DE ZI MĂ CONTACTEAZĂ CREDITORII

Ilie Pătruică

(octombrie '92)

Acum se constată că nu se ştie unde a fost înregistrat ce-au vîndut ei pe acolo. La venirea preşedintelui Izvernar clubul avea în cont 20.000 de dolari şi 7,5 milioane lei. Acum are datorii.. Zi de zi mă contactează creditorii ! Am vrut să trimit echipa în cantonament la munte, pe Semenic. Aveam asigurată cazarea gratuit, la cabana Gloriei, iar masa urma să o servim la Cabana Centrală. Surpriza a fost că nu am fost primiţi, întrucît clubul are acolo o datorie de 450.000 lei. La Boeşa, pentru Cepoi, trebuie să achităm 400.000 de lei, după o poveste cu un C.E.C. sau o dispoziţie de plată emisă fără acoperire de domnul Izvernar. La carne datorăm 700.000 lei. Ce să mai spun de jucătorii „duşi cu zăhărelu", cărora li s-au promis apartamente ? Cum să-i satisfac, cînd n-am de unde ?

AM REDEVENIT TITULAR LA CRVENA ZVEZDA

Sorin Vlaicu

(noiembrie '92)

Dragan Dzajici, faţă de mine, nu şi-a exprimat o părere. Dar era şi el conştient, că m-a achiziţionat accidentat şi insuficient pregătit, mai ales fizic, pentru acest sezon. După ce mi-am revenit, a survenit o recidivă la acea accidentare. Am stat patru meciuri pe banca de rezerve şi impresia sa a fost că nu pot, deocamdată, evolua la valoarea mea. Aceea pentru care m-a luat. Acum am redevenit titular, deşi, şi cînd nu jucam nu eram considerat rezervă. Acum, încet încet, mă apropii de valoarea mea adevărată. Progresez de la meci la meci.

NU RENUNŢ LA MICROFON

Nicolae Secoşan

(noiembrie '92)

Nu e posibil să fac parte din Consiliul de Administraţie al Clubului de Fotbal „Poli", din două motive. Primul ar fi incompatibilitatea acestei funcţii cu calitatea mea de comentator sportiv la Radio-Bucureşti. N-aş mai putea fi obiectiv. Chiar dacă, să zicem, printr-o înţelegere, aş fi delegat la partide din alte localităţi, la Arad — dacă intră U.T.A. — sau la, ştiu eu, Sibiu, Braşov. Nu merge... Al doilea motiv e că nu sînt un grozav organizator. Am fost, o scurtă perioadă, director adjunct la Direcţia Comercială şi am renunţat în favoarea microfonului. Acum ar însemna să fac drumul înapoi de la microfon la conducător.

LA JUBILEU, APROAPE TOTUL ÎN ROZ

DUPĂ 49 de APARIȚII INCOMODE, RĂSPUND „BENEFICIARII" :

STELIAN ANGHEL (vicepreședinte la F.C. Politehnica): Eu, în general, nu prea dau declarații prin ziare, dar vouă vă urez mult succes în continuare și să ajungeți la numărul 500".

GAVRILĂ BIRO (antrenor F.C. Aris): „Sînteți documentați. Scrieți cam tot ce ne interesează pe noi, oamenii de fotbal".

VIOREL BOIȚ (președintele clubului F.C. Politehnica): „VEST SPORT" este un săptămînal de informare obiectivă, în afară de momentele așazis „tensionate" din viața clubului. Aceste momente coincid întotdeauna cu schimbarea antrenorilor".

GHEORGHE BORUGĂ (antrenor secund U.T.A.): „Vă apreciez fiindcă spuneți adevărul și relatați exact ce se întîmplă pe teren".

IONEL BUNGĂU (antrenor — Tehnolemn): „Îmi place enorm ziarul vostru. Nu știu de ce nu-l faceți cotidian. Sau măcar să apară lunea. Și cu pagini mai multe.

ANGELO BLAJ (antrenor Bănăarul Arad): „Sport Vest" este un ziar care spune lucrurilor pe nume. Uneori acest lucru supără, nici eu nu am scăpat de o apreciere mai neplăcută dar cu toate acestea părerea mea rămîne aceeași".

HORAȚIU BUGARIU (organizator la F.C. C.F.R. Timișoara): „Sînteți un colectiv ambițios și tînăr, și vă doresc în continuare numai succes".

GHIȚĂ CHIMIUC (antrenor principal — Poli): „Ziar bun, citit în județ. Păcat că apare prea tîrziu. Ar trebui să fie pe piață la șase. Prea mult scrie de Poli. Vă doresc să prindeți numărul 10.000".

DOREL CURA (antrenor secund C.S. Astra): „La început ziarul a fost mai puțin citit, dar pe parcurs datorită rubricilor sale și-a cucerit adepți din rîndurile iubitorilor de fotbal. Excluzînd faptul că cei doi prieteni ai mei Radu Suciu și Ovidiu Păcurariu colaborează la acest ziar, eu personal apreciez obiectivitatea publicației, dar nu-mi place rubrica „Vocea porumbelului" chiar dacă are și ea simpatizanți".

PETRU COJEREANU (vicepreședintele Consiliului de Administrație de la F.C. Politehnica): „Cred că ziarul vostru este de mare utilitate în situația actuală în care interesul pentru sport scade continuu. Nu pot să spun că comentariile voastre sînt tendențioase, dar uneori sînt unilaterale și nu iau în considerare toate părțile implicate".

ADI CIREAP (Divizia Sport — Radio Timișoara): „Un ziar de sport cu un suflu specific Timișoarei, cu un stil bine închegat, exact ceea ce era nevoie în presa sportivă bănățeană".

GHEORGHE CODREANU (organizator de competiții la F.C. Politehnica): „Vă dau sfatul ca în problemele delicate să discutați cu cît mai multe persoane și abia după aceea să faceți analizele de joc. Au fost jocuri bine închegate a căror analiză a fost foarte dură, și meciuri mai slabe, în care au fost trecute cu vederea anumite carențe, pentru că s-a obținut totuși victoria".

EUGEN COCEA (redactor de sport la cotidianul Timișoara): „Dacă fiecare oraș din România ar avea un săptămînal de sport ca al vostru, cred că noi toți, cei din lumea sportului, am avea de cîștigat. Probabil că nu vă ajunge spațiul, dar cred că ar trebui tratate și celelalte sporturi. Poate cele mai citite editoriale din presa noastră locală sînt cele ale lui Ion Golumbu".

FLAVIUS DOMIDE (antrenor princ. U.T.A.): „Abia aștept ziua de marți și cu asta cred că am spus totul !".

NICOLAE „COCO" DUMITRESCU (antrenor emerit): „Deși de apariție recentă, ziarul vostru este bine organizat, conține materiale interesante și abia aștept să-l pot citi. Cu ocazia apariției numărului 50, îl doresc viață lungă și voi să scrieți tot așa mai departe. În anumite privințe îl depășiți și pe cei de la „Gazeta Sporturilor".

EMANOIL GHERGHEL (director tehnic C.S. Astra): „Sport Vest" este un ziar incomod pentru cei, în creierul cărora, urmele lăsate de întunericul în care am stat, îi șochează, nefiind obișnuiți cu adevărul, obiectivitatea și fotografierea corectă a fenomenului fotbalistic. Sînt convins că veți ajunge în anul 2000 !".

ALEXANDRU GAICA (U.T.A.): „Cele mai apreciate ziare de specialitate după părerea mea sînt „Fotbal plus" și „Sport Vest". Să știți că toată echipa U.T.A. vă citește ziarul !".

DAN LAȚA (președintele Asociației Județene de Fotbal): „VEST SPORT este un ziar cu o notă deosebită față de restul presei sportive, prin faptul că pătrunde în culisele fenomenului sportiv. Din păcate, nu toate „adevărurile" pe care le susțineți sînt cu totul adevărate".

LADISLAU GHIȚĂ (antrenor principal C.S. Astra): „Sport Vest" este un ziar, care caută să fie obiectiv, să relateze exact realitatea și tot ce se întîmplă în jurul fotbalului, dar și caută cele mai mici „necazuri" și scormonește în cele mai dosnice cotloane, provocînd nemulțumirea unor oameni de fotbal. Unde apare un mic incident apăreți și voi".

TRISTAN MIHUȚA (Directorul cotidianului „Adevărul" — Arad): „Cred că această publicație a apărut din nevoia de a acoperi un gol în partea de vest a țării, în domeniul publicațiilor sportive. Spre cinstea voastră, ați reușit să asigurați informațiile așteptate de iubitorii fotbalului".

AUREL MARINESCU (medicul echipei C.F.R. Timișoara): „Să ajungeți la cît mai multe numere, și să mențineți la fel de ridicată ștacheta".

LEONIDA NEDELCU (organizator de competiții la Clubul Politehnica): „Este un lucru foarte bun, să avem un ziar al nostru, de sport, în județ. Poate că altfel, noi, cei din lumea fotbalului, n-am avea unde să citim despre ceea ce se întîmplă în culise"

DORU MICLĂUȘ (antrenor de atletism și preparator fizic la F.C. C.F.R. Timișoara): „Este mare păcat că acest săptămînal apare abia marți. În al doilea rînd, sau vă ocupați și de celelalte sporturi, sau îi schimbați numele. În al treilea rînd, aveți o paginație cam greoaie, iar în al patrulea rînd, ar fi bine să vă ocupați și de viața acestui Oficiu Județean pentru Tineret și Sport. În rest, faceți un ziar bun".

IOAN POP (președinte U.T.A.): „Dat fiind faptul că citesc cu regularitate „Sport Vest", înseamnă că varietatea și calitatea conținutului sînt deosebit de pasionante pentru mine în dubla calitate de cititor și președinte de club. Articolele prezintă interes pentru această zonă a țării. Referitor la materialele publicate privind activitatea clubului nostru le consider în general obiective.

Doresc să colaborez în continuare cu „Sport Vest" și cu ocazia jubileului dumneavoastră, vă dorim multe succese în activitate și desigur să scrieți cît mai mult despre ... U.T.A. !".

MARIUS PENTELESCU (redactor Radio Timișoara): „Stînd cu urechea ciulită, lîngă vestiaru' seif de bancă, agentura să nu mai ofteze cînd UTA va marca mai mult de 9 goluri".

CĂLIN PĂLTINEAN (T.V.T. '89): „Singurul ziar de lectura căruia nu mă pot dispensa".

RADU CIPRIAN POP (redactor Radio Timișoara): „Vest Sport — o rețetă cu mult fotbal, de loc păstoasă, cu inserții din campionatele Europei. I-ar mai trebui sare și piper după gust ! De exemplu tableta lui Jackie Ionescu.

PAUL PALCU (procuror la Procuratura Județeană Arad): „Într-o perioadă în care majoritatea ziarelor alunecă pe panta alterării adevărului, de dragul senzaționalului, am apreciat acei ziariști sau corespondenți alinîați obiectivității și informației cu suport în realitate. Am citit aproape toate numerele din „Sport Vest" și consider că au două atribute : informație și obiectivitate. Desigur ca arădean, fără să fiu subiectiv, apreciez articolele care se referă la activitatea fotbalistică din Arad. Și în alte domenii de activitate ar trebui să existe un ... Ion Golumbu !".

IONUȚ POPA (antrenorul suspendat -ex U.T.A.): „Dacă vreodată, voi fi proprietar de ziar sportiv, aș angaja imediat toată redacția de la „Sport Vest".

NICOLAE SECOȘAN (șeful Diviziei Sport — Radio Timișoara): „După ce a fost «Dacă e marți e Belgia», acum e.: dacă e marți e Vest Sport. La numărul 50, o strîngere colegială de mînă".

SAVA SIMCELESCU (președintele clubului F.C. C.F.R. Timișoara): „VEST SPORT este un ziar realist, obiectiv și profesional. Să știi că nu vă laud aiurea. Eu atunci cînd am ceva de spus, o spun întotdeauna pe șleau".

CORNEL ȘIPEȚAN (colaborator — Radio Timișoara): „Citesc ziarul vostru și-mi place. Este bine că sînt luate în colimator anumite „porcării" din sportul nostru. Ar trebui ca, dacă vă intitulați VEST SPORT, să acordați atenție și celorlalte sporturi, nu numai fotbalului"

NICU SELEJAN (secretarul A.J.F. Arad): „Am toată considerația față de acest ziar, chiar dacă are aprecieri critice la adresa A.J.F. Arad. Fără să fiu malițios, uneori ne ajutați în activitatea noastră".

MARIAN SINESCU (U.T.A.): „Apreciez „Sport Vest" pentru obiectivitatea lui".

IOAN ȘANDOR (organizator competiții C.S. Astra): „Este un ziar care reflectă realitatea cu mici înclinații spre articole de senzație".

IOAN TODINCĂ (președinte C.S. Astra): „Acest ziar tratează problemele de fotbal cu competență și promptitudine. Îl apreciez ca atare".

IOAN ALEXANDRU TĂTAR (Divizia Sport — Radio Timișoara): „Păcat că ați renunțat la spațiul pentru alte sporturi. Și dacă tot scrieți numai despre fotbal, de ce nu-i spuneți «Fotbal Vest» Ar trebui să acordați spațiu și echipei voastre de fotbal chiar dacă, în ultima vreme, nu are rezultate strălucite".

SORIN VLAICU (mijlocaș dreapta Crvena Zvezda): Faceți un ziar foarte bun, concret și la obiect. Am pe cineva care mi le cumpără și atunci cînd trec pe acasă, le citesc".

DORIN VĂTRAN (vicepreședinte U.T.A.): „Salut inițiativa acestui colectiv, care a reușit în această parte a țării, unul din cele mai căutate ziare de sport. Cîștigurile voastre : obiectivitate, rubrici la toate eșaloanele de fotbal și faptul că publicați și clasamentul ... adevărului".

VIOREL VIȘAN (antrenor secund — Poli): „Aș fi dorit ca apariția unui ziar de sport să fie inițiativa clubului Poli. Îmi place „Vest Sport", din care aflu multe vești noi despre fotbalul din țară și din lume, interviuri interesante. Uneori faceți însă o analiză a unor situații care n-ar trebui să fie în sfera voastră de interes".

BRANCO VUIN (fotoreporter): „Ca să-mi spun și eu „of"-ul, scrie acolo că ziarului vostru i-ar trebui mai multe poze".

MORAVCIK A GHICIT: „AVEȚI ECHIPĂ TARE, DAR VA FI 1-1"

(Urmare din pag. 1)

fînd, din diverse motive, la vedete consacrate (portarul Stejskal, Kadlec și Chovanec), rămas pe parcursul primei reprize fără „genovezul" Skuhravy și Nemec, antrenorul Macala a mizat aproape integral pe materialul oferit de campionatul ceho-slovac. Plus Hatal (Leverkusen), Nemecek (Toulouse) și Moravcik (Saint — Etienne). Iar acest material autohton a corespuns pe deplin, Ceho-Slovacia apărînd ca o echipă tare la capitolul forță, dar cu jucători tehnici și cu o știință a jocului care le-a permis să închidă, prin dublaj, culoarele rafinaților jucători români. Chiar dacă în extremis.

La noi, Hanganu s-a integrat, zic eu, în ciuda altor păreri în jocul combinativ și derutant al vedetelor. Chiar dacă uneori n-a fost inspirat. Dar nu are încă „vîna" necesară. Cum au un Kuka sau Siegl. Și, mai ales, nu vine la gol. Frecventele mingi venite de pe flancuri nu au găsit omul de gol.

Chiar și reușita lui I. Dumitrescu a venit, să zic așa, pe faza a doua. Cînd, după o pătrundere clară, „continuarea" lui Lăcătuș trebuia să fie la fel de limpede, spre acel om de gol, demarcat instantaneu, care să înscrie cu siguranță. El, dar povestea asta a vîrfului e deja clasică.

Altceva ar fi poate mai relevant. Că I. Dumitrescu și Vlădoiu au cerșit, ăsta e cuvîntul, mîla excelentului arbitru Warrall, în cîteva situații în care simularea nu-și avea sens. Pentru că maniera de arbitraj nu o indica și, mai ales, pentru că faza continuată se anunța periculoasă. Mai ales în cazul lui I. Dumitrescu. Așa că nu pot să nu-mi amintesc de cele cîteva penalty-uri dubioase acordate steliștilor, în acest sezon. Iată alt „serviciu" adus „națională" de acest campionat corupt.

Rămîn la părerea că a fost ghinion. (Și el nu s-a numit neapărat Timofte, care, prin pasa greșită a facilitat remiza. Și care, la reapariția în națională, ne amintește de penalty-ul ratat în Italia '90). Ghinion care să ne îndrepte și el, privirile, către parodia de campionat intern.

Căci dacă avem o echipă mare, și avem, susțin cu toată certitudinea, asta se datorește „stranierilor". Care în 2-3 ani se vor „trece". Și-atunci ? Îi vom trage de cravată pe cei doi Mircea, Sandu și Angelescu, și pe acoliții lor. Dacă vom avea voie. Sau vom plînge pe ruinele fotbalului românesc. Va fi asta o consolare ? Mă îndoiesc.

„PÎNĂ ACUM MI-AȚI SPUS VOI MIE, ACUM VI LE SPUN ȘI EU PE ALE MELE"

(Urmare din pag. 1)

babil, dintr-un sentiment de respingere a trecutului, critică și încearcă să surprindă aspectele în special negative ale fotbalului. Poate ca un efect în încercarea de a se desprinde de starea veche, în care cei care scriau erau neapărat mulați pe imperativele ideologice ce dirijau viața și cultura. De aici, critica sportivă locală este vitriolantă. Distruge. Deseori este pamfletară. Uneori, din nefericire, este subversivă. Din cînd în cînd e mistocară. Fără a-și diminua impulsul critic, în anii următori, presa timișoreană trebuie să-și adauge și un registru constructiv, fără să contest că prin critică nu se construiește. Este nevoie de materiale de analiză, de dezbateri, de interpretări ale fenomenului. Să se dezvolte în sensul unei prese de atitudine profesională, de analiză a fotbalului local, național și internațional. Să analizeze tactica, metodologia marilor realizări ale unor antrenori, echipe și conducători. Să analizeze capacitățile profesionale ale celor care construiesc fenomenul fotbalistic. Să interpreteze cît se poate de pertinent, corect, obiectiv, activitatea antrenorilor, jucătorilor și a celorlalte elemente care constituie procesul de fotbal. Ba mai mult, să sugereze unele soluții de dezvoltare a fenomenului de îndreptare a lui. Să sesizeze direcțiile de eficiență ale cluburilor, ale antrenorilor, ale conducătorilor.

Un alt lucru pe care îl resimt personal, ca un om care de 30 și ceva de ani trăiesc în mijlocul fotbalului timișorean, este că băieții ăștia care fac presa de azi, scrisă, vorbită, poate chiar văzută, trebuie să-și impună să cultive personalitățile locale. Pentru că după cum probabil observați, Timișoara își distruge personalitățile. Antrenori, jucători, conducători. Nu exclud ca impostorii și nulitățile să nu fie devorate. Dimpotrivă. Dar valorile trebuie cultivate la un nivel de publicitate, să-i spun așa, vedetistică. De ce presa locală să nu-și impună să cultive personalitatea și valoarea unor jucători ? Un Varga. A fost și a trecut Vlaicu. A fost și a trecut Timofte. Poate apare un Toma. Poate apare, de la CFR, sau de la alte echipe, un altul. De ce să nu facă portrete pe care să le impună maselor ? De ce nu cultivă antrenorii orașului ? De ce orașul să tot aducă antrenori din alte părți ? De ce să nu cultive la ora actuală pe un Mașcovescu despre care se spune și se vede că face lucruri foarte bune cu copiii săi ? De ce să nu-l cultive pe Șunda ? Sau pe alți antrenori care fac lucruri bune la echipe mai mici. Dacă va fi cazul să dezvolte și personalități de conducere. De fapt este chiar cazul. De aici ar putea pleca totul. Presa ar trebui să forțeze apariția unui conducător de anvergură a fotbalului timișorean. Nu pot să vin cu o comparație din țară, pentru că cei care s-au format pînă acum au făcut-o într-un mod ilicit. Dar păstrînd proporțiile, cred că și Timișoara poate avea un Mendoza, un Berlusconi, un Tapie...

Sigur, dacă sîntem la ora unui bilanț, și „Vest Sport" prezintă un bilanț de 50 de numere, cred că — ca unul care am resimțit din plin sugestia pe care v-o prezint în continuare — ar trebui să se preocupe chiar cu insistență de eliminarea partizanatului în ceea ce scrie. Să nu scrie pentru nimeni. Să scrie numai pentru fotbal, pentru adevărul care trebuie să-l reprezinte fotbalul. Să lovească în impostură și în comoditate, dar să măsoare de două ori înainte de a lovi. Și chiar dacă presa locală, în acest al șaselea mandat al meu la Poli, a fost foarte rea cu mine, cred că ea are toate premizele să se profesionalizeze. Să devină o presă care să contribuie efectiv și concret la afirmarea fotbalului timișorean, care are foarte multe condiții care pot și trebuie exploatate.

Urechea ciulita

— EVERGREEN — nemurit

EMERICH JENEI („încolțit" de reportofonul domnului Sorincău de la „Timișoara") **„Nu Valentin a cîștigat Cupa Campionilor ! Este adevărat că în campionat au fost meciuri aranjate, dar asta nu scade cu nimic valoarea de ansamblu a echipei".** Întrebarea se referea la o eventuală desființare a cluburilor departamentale (2.12.91)

OCTAVIAN ROȘCA : (directorul stadionului Politehnica, către cei trei reporteri ai noștri prezenți la cabine) : **„Iară voi cu ziarul vostru. Ba apăreți, ba dispăreți. Nici acum nu vă dau mai mult de o săptămînă".** (10.12.91).

AUREL ȘUNDA (antrenor principal la UMT) : **„Toți arbitrii, după încheierea carierei, ar trebui să facă cîte doi ani de pușcărie. Fără excepție. Ar trebui să se facă o lege în acest sens, după care fiecare arbitru, la închiderea carierei, să se prezinte singur la penitenciar. De ce ? Știu ei bine !"** (17.12.91)

La întîlnirea cu suporterii, joi 5 martie pe stadionul Politehnica

☆

JACKIE IONESCU : **„Eu am stat de vorbă cu voi și atunci cînd aveați bolovani în mînă".**

UN DRUCKER : **„N-am fost toți cu bolovani !"**

JACKIE IONESCU : **Da, că nu erau destui bolovani !**

☆

ADRIAN „CHISI" CHISELIȚĂ : **„Jackie are un singur defect — e deștept".** (10.03.92).

„MIMO" GHIUCHICI : **„Nu există club să aibă milioanele alea cu care să mă convingă, să preiau o echipă, în următorii cinci ani !"** (17.03.92).

STELIAN ANGHEL : (vicepreședinte — FC Poli) : **„Atîta gălăgie s-a făcut pentru banii pentru Roșu ; mai bine nu-i dădeam, acum cei de la UMT nu știu cum să-i împartă"** (24.03.92).

„LONE" NEDELCU : **„În afară de doi-trei, jucătorii de azi ar trebui să poarte ecusoane cu inscripția FOTBALIST, ca să-i recunoască lumea. Pe vremea mea, a lui „Tata", a lui „Bilă" și a celorlalți, ne știau toți"** (31.03.92).

UN DRUCKER CHEFERIST (după meciul UMT — CFR 1-2, către redactorul nostru Radu Suciu) : **„Suciule, să văd dacă scrii acum că arbitrul a fluierat cu UMT-ul. Și nu uita că CFR-ul te-a făcut fotbalist !"** (31.03.92).

„LONE" NEDELCU (Despre celebrul „nul" Poli — Dinamo) : **„a fost un meci al scaunelor. Toată lumea a vrut să-și păstreze scaunul !"** (7.04.92).

MIRCEA NEȘU : (observator la Poli — Dinamo) : **„Greu de făcut, în ziar, cronica acestui meci"** (7.04.92).

MIRCEA LEAC (antrenor la Astra) : **„Ar fi o catastrofă ca UTA să nu promoveze după ce Astra și Aris s-au jertfit".** (14.04.92).

DAN STUPAR (jucător Astra) : **Vine Elton John, în concert la Arad ... să ne cînte, nouă și la Aris, «Sacrifice»"** (14.04.92).

JACKIE IONESCU (la conferința de presă din săptămîna ce a urmat meciului Poli — Dinamo, către ziariștii prezenți, cu ochii mai mult la „Vest Sport") : **„Ați tras fără cruțare. Direct în piept. Trei încărcătoare pline !"** (10.04.92)

DL. GEORGEL (portarul de la vestiarele Politehnicii întrebat fiind cine a dat dispoziția ca ziariștii să nu aibă acces) : **„De la domnul Boiț în jos !"** (Comentariu Buggs Bunny : Ce-or zice cei de la Boiț în sus ? Nu de alta dar să-i spună măcar pe ce lume trăiește". (21.04.92)

COSTICĂ RĂDULESCU : **„Nu depinde de mine cît timp voi fi antrenor la Farul. Datoria mea e să-mi onorez contractul care este de trei ani"** (21.04.92).

CRISTI ALEXANDRU : **„Cea mai mare prostie am făcut-o cînd am părăsit pregătirile lui „Poli", astă vară, la Predeal. M-au păcălit conducătorii C.S.M.R.-ului. Dacă la vară nu-mi dau dezlegarea, cred că mă las de fotbal !"** (5.05.92).

ION BUZOIANU : **„Am să le înapoiez celor de la Poli televizorul color, cînd o să-mi dea drepturile. Îmi sînt datori 165.000 lei, bani vechi ! Nu am nevoie de televizorul lor. Am apartament cu patru camere și televizor în fiecare. Dacă cei de la Poli nu-mi dau banii, vin la Timișoara și arunc televizorul în Bega sau îl dau unui cerșetor de la Catedrală !"** (12.05.92).

PEDRO (casierul lui Poli) : **„Las' că mergem noi la toamnă, la Madrid, și pe ăștia de la «Vest Sport» nu-i luăm cu noi"** (19.05.92).

SORIN VLAICU : **„E bine ce ați scris** (n.n. — adică «Vest Sport») **și cum ați scris în ultimul timp. N-ați făcut decît să ne ambiționați și rezultatele s-au văzut".** (26.05.92).

MIMO GIUCHICI (după meciul Poli — Farul, din Cupă) : **„Na, ce mare antrenor e Costică ? Asta-i echipă ? Îi bate Poli și la Constanța !"**

ADRIAN CHISELIȚĂ „CHISI" : **„Dacă ia Jackie Cupa, vă desființează. O să scrieți ziarul pe ziduri !"** (25.06.92).

STELIAN TRANDAFIRESCU (către antrenorul Realului, José Rodonas Carcelen) : **„Tot Beenhakker e antrenor la Real ?"** (1.09.92).

EUGEN COCEA (redactor sportiv — cotidianul „Timișoara") : **„La un circuit de formula 1 merită să te duci și numai pentru a vedea fetele de la «Marlboro» !"**

IONUȚ POPA (ex-antrenorul U.T.A.-ei, suspendat pe viață) : **„Mă simt nedreptățit în urma sancțiunilor primite. Acestea se datorează declarațiilor mincinoase ale jucătorilor de la Alba Iulia, care abia acum recunosc că au fost puși de conducerea clubului și de poliția din Alba Iulia să facă șantaj".** (15.09.92).

GHEORGHE „GIOCA" GLIȘICI : **„Oare de ce sînt fraieri gazetarii bănățeni, să fie obiectivi și să spună mereu adevărul ?"** (15.09.92).

NICU „GRIG" GRIGORESCU (arbitru) : **„Voi gazetarii trăiți de pe urma arbitrilor. Noi arbitrii, nu trăim pe seama voastră".**

MIKI JUNEA (Divizia Sport — Radio Timișoara) : **„Dacă întreabă spaniolii ce-i cu coada din Calea Aradului, să nu le spunem că e la benzină, ci la bilete de meci".** (22.09.92).

JACKIE IONESCU : **„La Madrid mergem la victorie".** (22.09.92)

ILIE PĂTRUICĂ : **„Toată lumea se plînge că are necazuri, dar noi putem spune că le avem pe cele mai mari. Am ajuns pînă acolo, ca din cauza salariului la timp, bucătăreasa să intre în grevă și fotbaliștii să rămînă nemîncați".** (27.10.92).

JACKIE IONESCU : **„Cel mai bine ar fi și cel mai corect, ca toate posturile cu răspundere la Poli să se scoată la concurs. Chiar și cel de antrenor principal".** (27.10.92).

CORNEL ȘIPEȚAN (colaborator — Radio Timișoara) : **„Și mai bine ar fi să se scoată la licitație !"**

AUREL ȘUNDA : **„Niciodată nu o să-mi fie clar cum ajunge Lucian Gheorghiu în atîtea locuri, în atît de scurt timp".**

NEOBOSITUL BUGGS BUNNY

...DE CE JACKIE ?...

Poate că s-ar fi cuvenit să ne încadrăm și noi, în această rubrică, în atmosfera sărbătorească a unei aniversări, iar cifra 50 pusă în dreptul unui săptămînal este o aniversare, în condițiile în care nu prea mai știi ce-ți aduce ziua de mîine, la prețul hîrtiei, la costul tiparului, la condițiile de difuzare și nu chiar în ultimul rînd, la exigența Măriei sale cititorul. Ar fi fost frumos să depănăm împreună frumoasele nopți ale tipografiei sau zarva zilei de luni, cînd sînt așteptate machetele și materialul „la zi" nu mai sosește pentru că Lucian Gheorghiu s-a împotmolit în cine știe ce gară așteptînd o legătură care nu vine... clișeul cu UMT-ul n-a reușit... nu ți-a venit nici Bundesliga... nemaipunînd la socoteală faptul că ai acasă un splendid motan birmanez care așteaptă și el să fie hrănit!

Sigur că vom închina și noi cupa cu șampanie, adăugînd și un „la mai mare", numai că repede, foarte repede vom reveni la ale noastre, pentru că parcurgem o perioadă nefastă, în care lătratul cîinilor ar trebui să oprească în loc caravana, o caravană care să-și elimine din frunte cămilele împiedicate!

Așadar, afară-i frig și-i înnourat și Jackie nu mai vine... retras de la POLI cu aerul său dintotdeauna, de mîndrie seniorială, privitor la toți și la toate ca la niște mici curiozități necesare ale lumii vii... chemat de destinul său dintotdeauna, de nestatornic la clubul la care va reveni mereu, precum în fața unei iubiri neîmplinite...

În fond, de ce Jackie?

Pentru că, acum 20 de ani, a știut să facă pasul decisiv către primul eșalon fotbalistic al țării, revitalizînd o echipă ușor debusolată, care va crește de la o etapă la alta, va da doi jucători lotului național și va ajunge în finala Cupei României... și ciclul s-a încheiat... poate prematur, dar așta-i jocul, atunci cînd nu mai ai nici un atu,

Cîinii latră, caravana trece

de Miki Junea

te ridici singur de la masă...

Și totuși, de ce Jackie?

Pentru că, a revenit peste ani, luînd totul de la capăt, cu Suciu, cu Manea, cu Dembo, Șerbănoiu, Anghel... amintindu-ne tuturor ce frumoasă este această competiție numită Cupa, adică ori noi, ori ei, și asta „dintr-una", fără alternative sau soluții intermediare și uite așa a cîștigat o finală memorabilă, cu Steaua lui Marcel Răducanu, după care ne-a adus tocmai la Timișoara acea după amiază de neuitat... cu Celtic, adică o intrare în Europa într-o vreme în care nu prea realizam noi ce obsedantă va deveni peste ani această temă pentru România!

Și chiar, de ce Jackie?

Pentru că au mai trecut cîțiva ani buni și a avut tăria de-a se împotrivi tăvălugului numit Dinamo, într-o perioadă în care acest lucru echivala cu o sinucidere... și chiar asta a fost, printr-un efect de simpatie la care a contribuit și Dumitru Dragomir, cel recent votat unde știm noi și de cine știm noi în postura de mare boss în fotbalul profesionist. Culmea! Dar Jackie își va vedea de treabă, revenind încă o dată și ajungînd în Finala Cupei, cu o altă echipă revitalizată dar din păcate decimată ulterior, pentru niște bani care nici măcar astăzi nu au fost adunați în vederea investirii lor cum trebuie și mai ales, pe ce trebuie!

În fine, de ce Jackie?

Pentru că a avut mereu puterea și chiar farmecul de-a ieși singur în fața unei prese incomode, dar oricum cinstite și obiective, chiar dacă prejudecățile sale l-au alimentat întotdeauna bănuiala conform căreia ar fi un neacceptat. De aici, veșnicele înțepături și calificative acordate de-o parte și de alta, dar uite că a fost singurul om din al cărui dialog cu presa sau cu suporterii se putea înțelege ceva.

Așadar, așteptăm dinspre **FC POLI** analiza ambelor fețe ale medaliei avînd sentimentul că s-a uitat sau s-a trecut prea repede tocmai peste ceea ce strălucește, omițîndu-se cu bună știință zona întunecată, tulbure... Așteptăm.

MIHAI JUNEA

P.S. Intelectualul semnatar de apeluri Cornel Dinu s-a apucat serios de treabă, atît la Dinamo, cît și la Națională. Rezultatele sînt mai mult decît concludente. Felicitări și o cît mai grabnică demisie!

O SĂPTĂMÎNĂ DE FOTBAL ROMÂNESC

★ **Transferele secolului: Majearu și Văsii (Inter Sibiu) la Nyiregyhaza (Ungaria), din 10 pînă la 30 noiembrie. Adică pe 20 de zile...**

★ La Metalurgistul Cugir, un nou antrenor, Tudor Vătafu și un nou președinte al secției de fotbal, Ștefan Nagy, ambii foști jucători ai echipei.

★ F.R.F. a primit de la U.E.F.A. notele acordate arbitrilor români care au condus meciuri internaționale oficiale în ultima vreme. Astfel brigăzile Ad. Porumboiu — I. Coț, M. Constantinescu (Bulgaria — Rusia) și I. Crăciunescu — Z. Erdely, I. Toma (Borussia Dortmund — Celtic Glasgow) au fost apreciate cu 9.

★ Ion V. Ionescu a demisionat din funcția de antrenor principal la Poli, postul fiind încredințat apoi, de club, lui Gh. Chimiuc.

★ Incident neplăcut, marți seara, în Sala Floreasca din București, unde componenții echipei naționale, sosiți la o întîlnire cu suporterii, în cadrul „Clubului tricolorilor" organizat de ziarul „Tineretul liber", s-au confruntat cu sloganuri injurioase lansate de galeriile echipelor Dinamo și Steaua. Selecționerul Dinu a decis, după 10 minute retragerea lotului de la manifestare.

★ Rezultate din Cupa României: Olimpia Salonta — F.C. Bihor 1-2; C.F.R. Teiuș — Unirea Alba Iulia 1-4; Aris — U.T.A. 2-1; Severnav Tr. Severin — Gloria Reșița 1-0; U.M.T. — C.F.R. Timișoara 0-2; F.C. Drobeta Tr. Severin — Metalul Bocșa 1-0; Metalurgistul Cugir — Corvinul 2-1 d.p.; Venus Lugoj — Olimpia Satu Mare 2-1; Retezatul Hațeg — Jiul Petroșani 1-3.

★ La Ploiești, în meci retur, în preliminariile C.E. de juniori (U.E.F.A. '95): România — Ungaria 0-1 (în tur 0-2).

★ Dintre sancțiunile dictate de C.C.N., reținem suspendarea pe 3 etape a portarului Badea (Drobeta Tr. Severin), eliminat în partida cu U.T.A.

★ În C.E. tineret: România — Ceho-Slovacia 1-0 (1-0). V. Moldovan (44). A jucat și Csik (Poli).

★ Steaua a fost amendată de U.E.F.A. cu 10.000 franci elvețieni pentru petardele aruncate în teren la meciul cu Aarhus.

★ În preliminariile C.M., grupa a IV-a: România — Ceho-Slovacia 1-1 (0-0). I. Dumitrescu (48) — Nemecek (80, penalty).

GOAL — TROTTER

■ **Dimitri Harin, portarul lui TSKA Moscova (care a eliminat pe Barcelona din C1), a fost transferat la Chelsea, pentru 340.000 de dolari, și așteaptă permisul de muncă de la autoritățile britanice.**

■ Jan Erikson, stoperul reprezentativei Suediei, de curînd transferat la Kaiserslautern, a cîștigat „Balonul de Aur" pe 1992, care se atribuie anual celui mai bun jucător suedez.

■ 23 de canale de televiziune europene, printre care și TVR, au semnat cu U.E.F.A. un contract care le dă dreptul să transmită un meci în direct și rezumate de 15 minute din fiecare din celelalte 3 partide ale fiecăreia din cele 6 etape ale grupelor semifinale ale Cupei Campionilor Europeni.

■ Mateuț (Zaragoza) a trecut, și el, la Brescia, care l-a cedat pe Ziliani la Napoli.

■ Otavio Bianchi a revenit după 2 ani pe „banca" lui Napoli, înlocuindu-l pe Claudio Ranieri. La Genoa, Bruno Giorgi a fost înlocuit cu Gigi Maifredi.

■ Amicale: F.C. Sevilla — Lazio 1-1; La Coruna — A.C. Milan 0-1. Massaro (74); Portugalia — Bulgaria 2-1 (disputat la Paris).

■ **Spartak Moscova este noua campioană a Rusiei.**

■ **F.I.F.A. a decis amînarea pînă pe 25 noiembrie a termenului de achitare a primei rate (de 4,5 milioane dolari) a sumei de transfer al lui Maradona, de la Napoli la F.C. Sevilla. Termenul fixat inițial era 10 noiembrie.**

■ G.F. Barcelona a cucerit Supercupa Spaniei: în meci retur, la Madrid: Atletico — Barcelona 1-2 (1-1). Manolo (30) — Beguiristain (21), Stoickov (57). În tur, 1-3.

■ În preliminariile C.M.: grupa a 3-a: Albania — Letonia 1-1 (0-1); grupa a 5-a: Grecia — Ungaria 0-0; grupa a 6-a: Israel — Suedia 1-3 (1-1). Banin (42) — Limpar (37), Dahlin (58), Ingesson (75); Franța — Finlanda 2-1 (2-0).

■ Întrucît U.E.F.A. a respins contestația Admirei Wacker, în turul 3 al C 2 Steaua va întîlni pe Royal Club Antwerp (Belgia).

■ Viktor Onopko (Spartak Moscova) a fost desemnat cel mai bun fotbalist al anului 1992 în Rusia.

■ Pentru 10 miliarde lire, Roy (Ajax) a trecut pe 3 ani la Foggia, unde joacă și D. Petrescu.

REPLAY

● Atmosfera din Craiova e mai otrăvită decît credeți. În afara conflictelor mocnite din sînul Universității, se amplifică disensiunile dintre cele două cluburi locale din Div. Națională. Astfel Predol a fost cedat la Electroputere, urma să joace în partida cu CSMR, dar, în ultima clipă, fără să-și anunțe concitadina, Universitatea l-a retransferat. Cei de la Electro au aflat chestia sîmbătă, din ziare...

● Meci foarte dubios, etapa trecută, în Regie, unde F.C. Selena Bacău învingea pe Sportul cu 2-1. Or fi Costică Ștefănescu și Grigore Sichitiu mari antrenori și frații (moldoveni) Skala mari jucători, dar parcă totuși milioanele președintelui Sechelariu stau la baza renașterii echipei băcăoane. Milioanele împărțite cu generozitate, printre altele, jucătorilor, prin prime de joc „grase", și cine mai știe cui...

● Mă rog, părerile sînt împărțite, „Sportul Românesc" spune că **„Sportul Studențesc nu și-a apărat șansele cu destulă vigoare și ambiție"**, în timp ce „Gazeta Sporturilor" încearcă să ne convingă că de vină este absența mai multor titulari ai gazdelor, **„dar mai ales replica plină de aplomb dată de echipa oaspete". Referitor la aceeași „chamă", „Fotball" zice: „N-a început campionatul prea devreme cu o asemenea surprize de proporții? Iar ca o recompensă pentru înfrîngerea suferită, echipa bucureșteană a plecat în turneu în Italia. Frumos cadou. Stimulativ, pînă la Dumnezeu".**

● Citim în „Gazeta Sporturilor" o declarație a vicepreședintelui lui Poli, Ștelian Anghel: **„Antrenorul a greșit grav cînd l-a desemnat pe Roșu, abia intrat de un minut în teren, să execute lovitura de la 11 m"** Hm..

● La Brăila se joacă „uite popa, nu e popa". Pe post de popă, antrenorul Gigi Multescu. „G.S." publică știrea că președintele clubului Dacia Unirea, Octavian Ulman, a anunțat echipa de înlocuirea lui Multescu cu Iuga (cel care a jucat și la Poli). A doua zi, Ulman dezminte știrea atît în „G.S." cît și bineînțeles în gazeta dușmană (sau rivală, mă rog). Deși „G.S." susține că are certitudinea că știrea inițială e exactă. Cum noi, ca și dumneavoastră, știm că președinții de cluburi și, în general, conducătorii de pe la cluburi sînt oameni întregi, mai presus de orice bănuială, mergem pe mîna ... „G.S.".

● Emerich Jenei, selecționerul reprezentativei Ungariei: **„(...) N-am o viață ușoară, cînd trebuie să compun o «națională» puternică dintr-un campionat șters, diluat și plin de străini de valoare îndoielnică însă cu statut și aere de vedete"** (S.R.). La cine s-o fi referind? Nu cumva...?

● S-ar părea că sportul nu are trecere nici în ochii noilor (unii din ei, de fapt, mai vechi) parlamentari, dacă judecăm după modul cum a fost redus la tăcere deputatul Răzvan Dobrescu, fost scrimer, a cărui intervenție în camera deputaților **„a fost repede înăbușită de intervenția penibilă a președintelui Camerei** (deputaților, Adrian Năstase — n.n.) **care ar trebui întrebat de cineva: dumnealui a fost adevăratul ambasador al României peste hotare sau, de-a lungul anilor, Nadia Comăneci, Ion Țiriac, Ilie Năstase, Nicolae Dobrin, Gică Popescu și încă mulți, mulți alți fii ai acestui pămînt?** (Fotbal). Chestia e: cine o să-i întrebe?

MAX

„VEST SPORT"

Director Onorific
MARCEL TOLCEA

PUBLICAȚIE A S.C. „CENTAUR" S.R.L.
DIRECTOR
DUKI POPOVICI

Corespondența: C.P. 111, O.P. Nr. 1, Timișoara

Editată de S.C. „TIMIȘOARA" S.A.
... S.C. „HELICON BANAT" S.A.

COLECTIVUL REDACȚIONAL: Ioan Dorin Voinea — redactor șef adjunct; Duki Popovici — secretar general de redacție, Radu Suciu — șef departament fotbal intern, Ovidiu Păcurariu — șef subredacție Arad, Petru Fuchs — șef subredacție Reșița, Mihai Comșulea — șef departament fotbal extern.
COLABORATORI PERMANENȚI: Ștefan Marton, Vlad Siniteanu, Marius Dura, Dan Bârcă Grama, Sandu Ususan, Ghiță Ochișor, Marius Pera.
CORESPONDENȚI: Florin Roman (Alba Iulia), Sorel Manafu (Turnu Severin), Radu Stelian Cacuci (Oradea).
REPORTERI SPECIALI: Lucian Gheorghiu, Nelu Sere.
TEHNOREDACTARE ȘI PAGINARE: Nicu Berechet LYNOTIP: Mircea Gui și Tibi Lazăr.

De sîmbătă, Aradul visează frumos:
LA LIGA NAŢIONALĂ

SPORT vest

Anul II • Nr. 47 (51) • 24-30 noiembrie 1992
Apare marţi • 8 pag. 30 lei •
Publicaţia se difuzează în judeţele Arad, Bihor. Caraş-Severin, Hunedoara, Alba, Timiş

Vocea Porumbelului Clarvăzător

(nu iese fum fără zvon şi nici o nouă demisie)

• Deşi n-avem noutăţi în topul automobiliştilor fotbalişti, sintem nevoiţi să scriem din nou despre maşini. Arbitrul Mircea Axente a fost surprins călătorind cu tramvaiul cu bilet expirat. Sigur că e greu să te aliniezi creşterii preţurilor dar dacă Mircea nu-şi vindea Moskvici-ul, nu-l prindeau şi poate intra şi-n top. Top din care Mircea Leac a ieşit. Cel puţin pînă-şi repară maşina. Lovită. Mai greu va fi pînă-şi repară degetele fracturate. • Tot cu maşina s-au deplasat şi Iosif Rotariu şi Stelică Anghel la Istanbul. Să vadă ultima strigare pentru Roti. Penultima a fost de 50.000 dolari, pînă-n vară. Şi dacă Roti vine la Poli, nu-s mare? C-am scris de asta din vară. Atunci s-a zis că-s porumbei. • Ca un făcut, după plecarea lui Jackie de la Poli şi reintegrarea la Vest Sport, echipele se întăresc. Şi la noi, şi la Poli. Repede s-a trecut la transferări (cică să nu mai forţăm noi, alte demisii). Pe lîngă chestia cu Roti, a venit şi Otiman după lungi tergiversări, şi Teo după lungi peregrinări. Ultimul pe 5 milioane. Acum un an jumate. Doctoru i l-a vîndut lui Ianul pe 4. De alea ceva mai vechi. Cum ar veni acum vreo 15-20. Cîştigat: Doctoru. Nu numai că i-a venit finul acasă. • A venit acasă şi fiul risipitor al Lugojului, Emilian Diaconescu, zis Tassoti. (porecla nu vine de la fundaşul dreapta a lui A.C. Milan). Diaconescu joacă mijlocaş dreapta. La Poli. Joacă pentru că nimeni nu i-a zis nimic. Nici cînd a plecat, nici cînd a venit. Din Germania, nu de la Lugoj • Nu mai vrea să joace, însă, Boloş. Care pentru a se deplasa la Lugoj, la meciul Astrei cu Vulturii a cerut bani. Nu de drum, că s-a mers cu autocarul. Şi oricum, banii ceruţi ar fi ajuns şi pentru un transport cu Taxi-ul. Nu numai pînă la Lugoj, ci pînă la Bucureşti.

ION GOLUMBU

Fotbal. Liga Naţională:

Ce şansă s-a pierdut, la Reşiţa!

Momentul care trebuia să fie hotărîtor, Selymeş îl faultează pe Szijj şi va primi cartonaşul roşu. (Foto: P. Fuchs)

NUMAI ÎN VEST SPORT PUTEŢI CITI:

„AH, FOTBALUL ĂSTA..."

În vestiarele Văii Domanului

• SPANIA: Mateuţ a plecat, vine Cuc? •

• După prima demisie, Poli se fortifică •

IPOTEZE de JACKIE IONESCU

BRESCIA ROMÂNĂ

Deci Lucescu l-a transferat şi pe Mateuţ la Brescia! Al patrulea jucător român după Hagi, Sabău şi Răducioiu. Al cincilea român împreună cu el, antrenorul. Al optulea după, Pavlovici, Morohai şi Varodin, foşti jucători români, angajaţi acum, acolo în administraţia stadionului. Cunoscîndu-l pe Lucescu anticipam că dacă va merge bine, el îşi va aduce în curînd de la Bucureşti, Doctorul şi Maseurul! Iar ceva mai încolo, prin primăvară, Ziaristul!

Desigur, grupajul etnic al altor Cluburi din Peninsulă, sau din Lume, poate sugera şi-n cazul Bresciei o tentaţie asemănătoare. Olandezii lui Milan, nemţii lui Inter, brazilienii lui Porto, congolezii de la Marsilia, reprezintă, posibile surse de inspiraţie. Numai că în cazul Antrenorului nostru, adunarea românilor la echipa domnului Corionî se explică cu totul altfel! Interesant ca studiu psihologic al unui Antrenor puternic, productiv şi posesiv cum este Lucescu! Dar să trecem la treabă şi să încercăm cîteva variante. Cîteva Ipoteze cu privire la Motivele ce l-au determinat pe „Prietenul" nostru să-şi joace Marea Şansă acolo în cel mai frumos şi aspru fotbal din lume cu jucătorii săi de-acasă, cînd avea posibilitatea să-şi facă Echipa cu jucătorii italieni sau jucătorii din oricare ţară de pe Glob?! Fără să riste aşa cum Riscă cu ai noştri!

În primul rînd să ne întrebăm dacă tabăra română a Bresciei se poate explica eventual prin impulsul patriotic pe care l-ar avea Antrenorul? Să ne-ntrebăm dacă Lucescu şi-a strîns românii, în Italia, ca o ambiţie a sa de-a impune Europei, Ţara şi fotbaliştii ei? Sau să credem în al doilea rînd că Faptul s-ar putea motiva prin reflexul nostalgic al Omului pentru Casă, prin Nevoia de-a-şi crea Acolo un mediu familial şi favorabil în însingurarea ce cuprinde Străinul, atunci cînd el se află Afară? Să ne gîndim de asemenea la alternativa ca Lucescu bruscat la plecarea sa de la Naţională şi apoi şi de la Dinamo, să-şi dorească o Revanşă asupra Insultei de-atunci asupra celor care atunci — fiindcă devenise prea Mare şi prea Tare — nu mai aveau loc de el?! Şi să vrea o Revanşă prin chiar jucătorii de care chiar aceşti oameni au nevoie în fel de fel de Calificări? Ar fi şi aşa ceva posibil! După cum ar mai fi posibil ca Antrenorul care-a fost Sfidat la Pisa, de-un Anconetani rapace şi rece la performanţă, să vrea ca să sfideze acum la rîn-

(Continuare în pag. 4-5)

Fotbal Liga Nationala

EVOLUȚIE ONORABILĂ, IMPRESIE ARTISTICĂ, DAR NUMAI ATÎT...

F.C. Selena Bacău — Politehnica Timișoara 1-0 (1-0)

Duminică, ora 14, stadion Selena, teren bun, timp frumos, spectatori : 11.000

Au arbitrat : C. Gheorghe (Suceava) — S. Ioan (Galați) și Al. Rolea (Buc.)

Cartonașe galbene : Burleanu, Motroc — Diaconescu, Stoicov.

FC SELENA : ALEXA — Condurache, Gireadă, Fl. IONESCU, CIUDIN — BURLEANU, Motroc, Profir (Haidău — 63) SCÎNTEIE — Firici (Goian — 75), I. SKALA.

POLITEHNICA : ALMĂȘAN — ANDREAȘ — Bătrînu, CSIK, Crăciun, Stoicov — Diaconescu (Roșu — 75), Ulești, Bărbosu — Teodorescu (Kovacs — 46), OTIMAN.

JUCĂTORUL MECIULUI : IURIE SKALA.

A înscris : SCÎNTEIE în minutul 23, în urma centrării cu boltă de pe partea dreaptă a terenului a lui Iurie Skala

În zilele premergătoare jocului a avut loc un adevărat „război" psihologic indirect între cele două echipe, purtat prin mass-media. Oaspeții făceau caz de buna lor evoluție din jocul din Ungaria, iar vicele Anghel afirma cu tărie unei ziariste de la „Evenimentul zilei" că nu concepe să nu se întoarcă fără două puncte de la Bacău. Din tabăra miliardarului Sechelariu veștile lansate pe... piața presei păreau favorabile lui „Poli". „Frații Skala sînt dispăruți", „Avem numeroase indisponibilități", „Pleacă Sichitiu (antrenorul secund — n.n.) la Dinamo" etc.

Începutul partidei avea să producă cîteva surprize gazdelor : prezența în 11-le timișorenilor a „germanului" Diaconescu, a fostului (pînă mai ieri) feroviar Otiman și a „globe-trotterului" Teodorescu. De Csik se știa. Și gazdele au apărut în garnitură aproape completă, doar Alexei Skala fiind în continuare indisponibil. De plecarea secundului, nici vorbă. Deocamdată.

Din primul minut, s-a încercat asaltul redutei bănățene, dar prima mare ocazie o au polițtii prin Otiman care-l dă posibilitatea lui Alexa să se remarce. În general, prima repriză a avut la pupitru echipa băcăuană, excelent dirijată de Skala, care a fost un adevărat argint viu. În afara golului marcat, gazdele au mai avut de două ori posibilitatea de a înscrie, dar în minutul 33 ratează Burleanu iar două minute mai tîrziu Almășan ne-a reamintit că în primăvară a fost „omul" echipei. În această parte a jocului greul a fost dus de apărarea timișoreană, care dacă l-ar fi avut și pe Varga în componență, poate ar fi găsit și soluții de a împinge celelalte linii mai în față. Partea a doua a jocului a aparținut — între minutele 46—80 celor de la Politehnica, care au ieșit mult mai curajos la joc, avînd și posibilitatea de a egala : min. 47 și 54. Dar ratările sînt ratări iar Alexa rămîne Alexa. În cîmp echipa timișoreană a evoluat net superior ultimelor sale apariții , dar în faza de finalizare a lipsit „zvîcul" necesar. Ultimele 10 minute au fost dominate de gazde care puteau majora scorul.

La oaspeți s-a resimțit absența lui Varga, O. Popescu. Diaconescu s-a prezentat cu minusuri la capitolul pregătire fizică, iar Teodorescu încă nu s-a angrenat în jocul echipei. Un cîștig îl reprezintă Otiman, dar lîngă el mai trebuie să se afle un „meseriaș" în ale golului. Defensiva, avîndu-l din nou pe Csik în componență a manifestat siguranță, dar sătmăreanul nu mai are totuși mult de evoluat la alb-violeți. Trăgînd linie, pot spune că evoluția echipei la Bacău a fost bună, dar nu s-a punctat decît la impresia artistică. Care nu aduce puncte în clasament.

Celelalte rezultate : Electroputere Craiova — „U" Craiova 1-0 ; F.C. Ploiești — F.C. Inter Sibiu 3-0 ; Oțelul Galați — F.C. Farul Constanța 5-0 ; Progresul București — Sportul Studențesc București 1-2 ; Rapid București — F.C. Brașov 2-0 ; Steaua București — Gloria Bistrița 2-1 ; „U" Cluj Napoca — Dacia Unirea Brăila 1-0.

Steaua	14	12	1	1	40- 8	25	+11
Dinamo	14	10	3	1	34-10	23	+9
Rapid	14	7	4	3	21-11	18	+4
U Craiova	14	7	3	4	25-15	17	+5
Gloria	14	7	3	4	18-11	17	+3
U Cluj	14	8	1	5	15-12	17	+3
Electroputere	14	7	3	4	12- 9	17	+1
Oțelul	14	6	4	4	16-14	16	+2
Sportul Stud.	14	5	4	5	21-21	14	0
Inter Sibiu	14	5	3	6	16-21	13	—1
F.C. Ploiești	14	5	1	8	21-20	11	—3
Poli	14	3	5	6	12-24	11	—3
Dacia Brăila	14	3	4	7	12-17	10	—4
F.C. Brașov	14	4	2	8	9-17	10	—4
Farul	14	3	3	8	17-30	9	—5
Progresul	14	2	5	7	12-27	9	—5
Bacău	14	3	3	8	7-23	9	—5
C.S.M. Reșița	14	2	2	10	13-33	6	—8

Etapa viitoare (miercuri, 2 decembrie) : Dinamo — Electroputere ; Sportul Stud. — C.S.M. Reșița, Dacia — Unirea Brăila — F.C. Selena Bacău, Poli — Progresul București, U Craiova — Rapid, F.C. Brașov — Steaua, Gloria Bistrița — Oțelul Galați, Farul Constanța — F.C. Ploiești, F.C. Inter Sibiu — U Cluj.

Urechea ciulita

COSTICĂ RĂDULESCU (în tribună la UMT) : **„N-are rost să merg acum, pentru două-trei etape, la nici o echipă. Sper să prind și eu ceva afară".**

ROBERT COSMOC (antrenor principal Armătura Zalău ; după meciul cu UTA) : **„Arbitrul Huzu a stricat echilibrul jocului. Terenul desfundat i-a favorizat pe oaspeți. Am primit primul gol dintr-o eroare de marcaj și am ratat cîteva bune ocazii".**

ADALBERT ROSZNAI (antrenor principal F.C. Baia Mare ; după meciul de la Severin) : **„Regret lipsa celor 5 titulari, indisponibili pentru acest joc sub randamentul obișnuit au evoluat... titularii Paul și Ungureanu".**

ALEXANDRU MOLDOVAN (antrenor principal Dinamo) : **„Pentru noi, necalificarea în turneul final al CI e un adevărat dezastru. La afacerea asta cîștigam aproape 3 milioane dolari, bani care ne intrau în cont în 15 ianuarie. În afară de asta, fiecare punct ar fi reprezentat alți 300.000 dolari".**

AUREL ȘUNDA (antrenor principal UMT) : **„Cu ziariștii ăștia nici nu știi cum să mai joci".**

DAN CRIȘAN (conducător la Șoimii-Textila) : **„Pe Bezercu ni-l vinează mai multe echipe. Sper să-l putem ține".**

GHEORGHE CAZACU (antrenor principal F.C. Drobeta ; după meciul cu Baia Mare) : **„Apreciez jocul adversarilor, mult mai preocupați de joc în comparație cu UTA. Regret declarațiile lui Flavius Domide, făcute în presa sportivă, pe care le consider doar ca o scuză pentru eșecul de la Severin. Situația în teren a fost cu totul alta".**

BUGGS BUNNY

CE ȘANSĂ S-A PIERDUT !

C.S.M. Reșița — Dinamo București 1-2 (0-0)

Simbătă, ora 14, stadion Valea Domanului, teren foarte bun cu toată ploaia căzută noaptea, timp schimbător dar uscat, spectatori : 9.000.

Arbitri : Mircea Salomir (Cluj) — Grigore Macavei (Deva), Șerban Necșulescu (Tîrgoviște).

Observator : Ioan Igna (Timișoara).

Cartonașe galbene : Pușcaș, Matei, Timofte.

Cartonaș roșu : Selymeș.

C.S.M.R. : Popa Gh. — Uțiu — Calofir (Cepoi, 62), LUPU (cpt.), Bica S. (Lazarovici, 75) — Marcă, IANU, SANDU R., — Szijj, PETRESCU, PUȘCAȘ.

DINAMO: Prunea — Cheregi (GROZAVU din min. 46) — Jercălău, Matei, Selymeș — D. MUNTEANU (cpt.), TIMOFTE I, Gerstenmajer, C. Pană — Demollari (KADAR din min. 46), HANGANU.

Au marcat : D. MUNTEANU (min. 57) după o lovitură liberă ușor acordată de arbitru, mingea primită de la Gerstenmajer fiind catapultată în transversală și de aici în plasă ; KADAR (min. 59) cu un șut ca la miuță mingea fiindu-i pusă cu călcîiul de Hanganu ; PETRESCU (min. 88) care i-a „luat fața" lui Matei la o minge pusă de Lazarovici.

JUCĂTORUL MECIULUI : DORINEL MUNTEANU.

Este incredibil pe lîngă ce șansă a trecut echipa lui Dan Firițeanu, sîmbătă, în Valea Domanului. De ce șansă ? Pentru că :

— a pierdut două puncte (poate necontabilizate în planul de salvare al reșițenilor) extrem de importante în lupta pentru supraviețuire în primul eșalon.

— a ratat saltul psihologic (o victorie cu Dinamo aproape că-l garanta) atît de necesar acestei frumoase echipe dar cu moral labil.

— poate a pierdut încrederea unei părți al publicului, un public atît de generos pe întreg parcursul partidei.

Toată această șansă, sîmbătă, s-a numit Dinamo. O echipă departe de ce a fost anul trecut. Atît cît gazdele au jucat la turația maximă, adică în prima repriză, reșițenii le-au pus mari probleme campionilor, arătînd o față frumoasă a unei echipe care acoperă bine terenul, combină frumos și respectă cu rigoare sarcinile de joc. Profesorul Firițeanu, intuind forța aripii stîngi a dinamoviștilor, i-a trasat sarcini stricte de marcaj lui Marcă la Dorinel Munteanu, Szijj avînd și el obligația să-l ajute pe Calofir la contracararea pătrunderilor lui Selymeș. În această primă parte, Ianu a împins mereu atacul înainte, mai ales spre Pușcaș și Petrescu în vădită dispoziție de joc. Culmea e că la reșițeni mecanismul s-a dereglat după eliminarea lui Selymeș. Și aceasta s-a văzut mai ales în repriza a doua. Rămîn la convingerea că dacă Pușcaș deschidea scorul (splendidă acțiune individuală) în finalul primei reprize, sau dacă arbitrul Salomir acorda golul gazdelor tot din prima parte, cînd... prea l-a protejat pe Prunea, C.S.M.-ul „se închidea" în a doua repriză, și Dinamo, cu om în minus nu mai pleca cu două puncte de la Reșița.

În partea a doua, însă, gazdele parcă speriate de un succes de prestigiu, au scăzut turația la nivelul lui... Dinamo, au uitat de sarcini de joc și de marcaj, și au căzut de tot după primirea celor două goluri. Dinamo n-a făcut decît să-și valorifice experiența și... a taxat. Inspirate schimbările efectuate de Alexandru Moldovan, Grozavu acoperind bine „bulevardul Cheregi" iar Cadar marcînd al doilea gol. Dorinel Munteanu, retras fundaș după eliminarea lui Selymeș și scăpat de marcajul lui Marcă, și-a probat din nou clasa. Foarte bună prestația „huliților" internaționali Timofte (excelent joc tactic) și Hanganu, ultimul ținînd singur, permanent, întreaga apărare reșițeană în alertă.

Este evident că Reșița, după venirea antrenorului Firițeanu, a crescut mult ca joc și chiar rezistență fizică. Problema cea mai importantă rămîne moralul.

Este greu de înțeles cum s-a topit jocul echipei după primirea celor două goluri, cînd mai erau încă bune minute de joc, deși ruptura psihică era vizibilă deja după pauză, gazdele, repet, fiind parcă speriate de un rezultat de răsunet.

Pe lîngă golul anulat — decizia rămînînd totuși discutabilă — Salomir a greșit și atunci cînd a acordat lovitura liberă din care a ieșit primul gol. Nici vorbă de fault, deși pînă la urmă reșițenii își pot imputa singuri, prin indecizie, reușita lui Dorinel Munteanu.

DUKI POPOVICI și PETRU FUCHS

O SĂPTĂMÎNĂ DE FOTBAL ROMÂNESC

■ Gane (Univ Craiova), accidentat în meciul de tineret România — Belgia (disjuncție la umărul drept), va fi indisponibil circa 3 săptămîni.

■ Gabriel Răduță (Sportul Stud.) a fost operat de menisc, în Italia, pe cheltuiala lui Mircea Lucescu.

■ Cazul Predatu s-a închis, U Cluj plătindu-și datoria față de FC Argeș.

■ Clubul Sportul Studențesc a cerut FRF să intervină pe lîngă clubul Dinamo, pentru a achita datoria de 7,5 milioane de lei, în urma transferului lui Tudorel Cristea, termenul de plată (septembrie 1991) fiind de mult expirat

■ Continuă, fără succes, tratativele dintre Rapid și Steaua, pentru trecerea lui Iovan în Giulești. Pe tapet a apărut și transferul, în același cartier, a lui Marian Popa, pe care cei din Ghencea cer, ca primă strigare, 100.000 dolari.

■ În Ungaria, Bekescsaba — Poli 1-3 (0-0). Pentru Poli au înscris : Kovacs (2) și Bărbosu. Au jucat și Teodorescu, Mita și Simedru.

■ Au fost comunicate loturile reprezentative pentru meciurile cu Cipru. Nu mai figurează în lotul A Timofte I și Gane, dar apar G. Popescu, Răducioiu, I. Stan și Panduru. Din lotul de tineret face parte și Csik (Poli) și Mutică (UTA).

GOAL — TROTTER

☆ **Mateuț a făcut primul antrenament la Brescia și a fost prezentat presei.**

☆ **În cazul că nu va avea șansa resorbției naturale a cartilajelor care i-au atacat meniscul, David Platt (Juventus) va fi operat în cursul lunii decembrie.**

☆ **Van Aerle (PSV Eindhoven) va fi indisponibil pe cîteva luni.**

☆ **În preliminariile CM :**

— grupa 1 : ELVEȚIA — MALTA 3-0 (2-0). Bickel (2), Sforza (45), Chapuisat (20).

SCOȚIA — ITALIA 0-0. A jucat și Baresi

— grupa 2 : ANGLIA — TURCIA 4-0 (2-0). Gascoigne (16,61). Shearer (29), Pearce (60).

— grupa 3 : SPANIA — IRLANDA 0-0. Eliminat : Lopez (59), de la gazde.

IRLANDA DE NORD — DANEMARCA 0-1 (0-0. Larsen (51).

— grupa 4 : BELGIA — ȚARA GALILOR 2-0 (0-0). Staelens (53), Degryse (58).

☆ **Amicale : Cipru — Slovenia 1-1. Germania —Austria 0-0**

A.S. Monaco — S.U.A. 1-0.

☆ **Din cauza condițiilor climatice vitrege, TSKA Moscova va disputa jocurile din grupa semifinală A a CI, la Bochum (primul meci) și Leverkusen (următoarele două).**

FOTBAL • DIVIZIA B Seria a IV-a

UMT-UL ÎNCEPE SĂ JOACE CEVA

U.M.T. — Metalul Aiud 2-0 (2-0)

Duminică, ora 11; stadion UMT; teren bun, timp închis (5°C); spectatori: 200.

Arbitri: Vasile Hriţac (Simeria), Laurian Hui şi Stan Hanzi (ambii din Deva)

UMT: Guţă — STEOP (cpt.) — PETROV, Mada, Corban (15, Pavel) — RADU, SOLOMON, Cîrpan (79, Brîndușa), Miclea — Şeţu, Trandu.

METALUL: Chirilă (cpt.) — VLAS — Porculab, Paleoca, Dumitru (73, Cristea) — Biro, COZA, Morar, Iepure — IVAŞCU (81, Căluşeru), Borşa.

Au marcat: TRANDU (min. 3) din penalty şi PETROV (min. 22) care trimite, din volé, o „bombă" spre vinclul porţii lui Chirilă.

JUCĂTORUL MECIULUI: RADU

• La situaţia lor din clasament, elevii antrenorului Şunda nu prea îşi pot permite „accidente", pe teren propriu, aşa că gazdele au început partida de duminică cu motoarele în plin. • I-a ajutat puţin şi arbitrul Vasile Hriţac, care le-a acordat în minutul 3, un penalty... de-a rîs şi tribuna. Cu acest avantaj, din start, timişorenii s-au pus gospodăreşte pe joc şi au dominat prima repriză, de la un cap la altul. • Trei surprize plăcute: Petrov, care joacă mai bine fundaş decît mijlocaş, folosindu-şi viteza fără balon, Solomon care se simte mai bine la mijlocul terenului, avînd şi un travaliu deosebit şi mai ales, Radu care a creat aproape toate fazele de atac, fiind — de departe — cel mai bun de pe teren. • De partea cealaltă, oaspeţii nu reuşesc să pericliteze poarta lui Guţă, deşi Ivaşcu şi Iepure urcă, pe rînd, pe culoarele lor iar Borşa se zbate, de unul singur, în terenul UMT-ist. • În repriza a doua, la 2-0, jocul se mai echilibrează dar ocaziile clare aparţin tot timişorenilor. Singurele situaţii favorabile de a înscrie — de partea oaspeţilor — le au Coza (min. 50), şut peste bară, şi Borşa (min. 67) care a executat o lovitură liberă de la 25 metri. • Pe partea dreaptă, Şeţu s-a agitat foarte mult, cu precădere în repriza a doua, cînd a avut în faţă spaţii mai largi, dar centrările sale în careu au ajuns pe linie moartă. • A dezamăgit Cîrpan care a jucat neglijent şi indolent şi, pînă la urmă, a fost înlocuit, cu Brîndușa. • Lăsînd la o parte arbitrajul permisiv şi unele greşeli elementare de tehnică, se vede însă clar că UMT-ul se află pe un drum bun. Echipa începe să joace ceva. Mingea are, deja, cîteva trasee prestabilite, dar cea mai evidentă este noua atitudine a echipei faţă de joc. Jucătorii au în ei un nerv şi o răutate, în sensul bun al cuvîntului. Jocul echipei este peste nivelul locului actual din clasament şi rămîne ca, în retur, promisiunile să fie concretizate.

IOAN DORIN VOINEA

GAZDELE AU MERITAT VICTORIA...

Vulturii Lugoj — C.S.Astra 2-0 (0-0)

Duminică, ora 11, stadionul Tineretului, teren moale, timp noros şi rece, spectatori 600.

Arbitri: St. Gheorghina (Reşiţa) — G. Cherşa (Caransebeş), Gh. Surdu (Reşiţa).

Observator: L. Grădinaru (Timişoara).

Cartonaşe galbene: Craiu.

Vulturii Lugoj: Sucilă — OANCEA —POPEŢI (cpt.), Cical, Aioanei — Craiu (Haţeganu, 82), HODONEANŢU, Copaci, Bratu — Ghiţă, ILCU.

C.S. Astra: PAP — MOLNAR (cpt.) — Bodea, Barna — Blajovici, Voinea, UNC, Pantea (Barbu, 68), Sulincean — Seviciu (Teacă, 52), Nini.

JUCĂTORUL MECIULUI: PAP

Au marcat: OANCEA (min. 49) — lovitură de la 11 m la un presupus henţ în careu al lui Seviciu; ILCU (min. 70) — cu un şut surprinzător din afara careului, mingea intrînd în poartă pe sub portarul Pap.

• Lugojenii atacă din primul minut şi arădenii nu reuşesc minute în şir să treacă linia de centru. Atunci cînd o fac, Seviciu este faultat de Hodoneanţu şi Craiu • În urma unei lovituri libere, se consumă cea mai mare ocazie a oaspeţilor, cînd, la centrarea lui Blajovici şi „aşezarea" lui Sulincean, Unc întîrzie şutul. • Gazdele domină şi îşi creează numeroase faze de atac, dar portarul arădean Pap, are cîteva intervenţii salutare salvînd de fiecare dată. • La un contraatac al Astrei, Seviciu este uitat în ofsaid, dar acţiunea este destrămată de apărarea gazdelor. • La un fault al lui Voinea asupra lui Craiu, Hodoneanţu îl loveşte pe Voinea. • În min. 44, Nini îl lansează pe Seviciu, dar de data aceasta, atacantul arădean este oprit pe nedrept pentru motiv de ofsaid. • Repriza a doua se reia cu atacuri ale gazdelor şi după un astfel de atac, apărătorii arădeni acordă corner. Popeţ execută cornerul, mingea sare din pămînt în umărul lui Seviciu şi de aici din nou în corner. Arbitrul acordă cu largheţe penalty, transformat de Oancea. • Şi în această parte a jocului portarul Pap are cîteva intervenţii de efect la şuturile lui Popeţ şi Ilcu • În schimb, acest brav portar, primeşte uşor al doilea gol, mingea strecurîndu-se pe sub el în poartă. • Din acest moment arădenii ies mai curajos la atac, dar era prea tîrziu, gazdele reuşind victoria, meritată de altfel, dacă ţinem cont de insistenţa din atac şi lungile perioade de dominare. • Cu unele mici excepţii, cum ar fi şi faza penalty-ului, cel trei arbitri au asigurat buna desfăşurare a partidei apreciind corect fazele de joc.

OVIDIU PĂCURARIU

Celelalte rezultate: Aris Arad — Victoria Carei 0-0; Minerul Cavnic — Avîntul Reghin 1-0; Chimica Tîrnăveni — Victoria Ocna Şugatag 6-0; Laminorul Zalău — Clujana Cluj Napoca 4-2, Someşul Satu-Mare — Minerul Voievozi 2-0; Motorul Arad — Unirea Dej 1-0; Şoimii Lipova — Venus Lugoj 2-1; Electromureş Tg. Mureş — Phoenix Baia Mare 3-0.

Etapa viitoare: Electromureş Tg. Mureş — Aris Arad, Phoenix Baia Mare — Şoimii Lipova, Venus Lugoj — Motorul Arad, Unirea Dej — Someşul Satu Mare, Minerul Voievozi — Laminorul Zalău, Clujana Cluj Napoca — U.M. Timişoara, Metalul Aiud — Chimica Tîrnăveni, Victoria Ocna Şugatag — Vulturii Lugoj, Astra Arad — Minerul Cavnic, Avîntul Reghin — Victoria Carei.

CLASAMENT

Phoenix B.M.	17	11	4	2	32-18	26 +8
Laminorul Zalău	17	10	2	5	38-23	22 +4
Victoria Carei	17	8	4	5	23-11	20 +4
Unirea Dej	17	9	2	6	29-18	20 +2
Venus Lugoj	17	10	0	7	34-27	20 +2
Vulturii Lugoj	17	9	2	6	24-19	20 +4
Someşul	17	9	2	6	26-24	20 +4
Voievozi	17	9	1	7	29-21	19 +1
Electromureş	17	9	0	8	31-23	18 0
Aris	17	8	1	8	30-25	17 —1
Metalul Aiud	17	8	1	8	23-25	17 +1
Motorul	17	8	1	8	30-36	17 —1
Lipova	17	7	2	8	30-28	16 —2
UMT	17	7	2	8	24-23	16 0
Chimica Tîrn.	17	6	2	9	27-35	14 —2
Cavnic	17	6	2	9	17-26	14 —2
Reghin	17	5	3	9	21-21	13 —3
Astra	17	5	3	9	18-24	13 —3
Clujana	17	5	1	11	21-37	11 —5
Ocna Şugatag	17	3	1	13	10-45	7 —9

FOTBAL • DIVIZIA B Seria a III-a

DAR CU FOTOGRAFU' CE-AI AVUT ?

Arsenal Reşiţa — C.S.M. Caransebeş 2-0 (0-0)

Duminică, ora 11, stadion IMR, teren foarte greu datorită noroiului, timp rece cu nori grei de ploaie, spectatori 800.

Arbitri: Silviu Lucuţă — Viorel Iacob, Alexandru Nagy (toţi Oradea).

Observator: Alexandru Izvernar (Bocşa).

ARSENAL: Benga — VLĂDIA (cpt.) — Pereş, MICU, CĂPRARIU — TUICĂ, Stănescu, MARINESCU, BANĂ — Vasiu, Ciocan (Şola, 85).

CSM: TRUŞCĂ — Buligă (cpt.), (Semcici, 46) — Vlăduţi, Mateiaş, Arnăut — Dacica (Pătruţă, 80), DECUSEARĂ, Török, Marin — Crişan, Lozici.

Au marcat: BANĂ (min. 52) cu un şut din interiorul careului, mingea fiindu-i servită ca la carte de Stănescu; STĂNESCU (80), din penalty acordat de arbitru pentru un henţ în careu văzut numai de el.

JUCĂTORUL MECIULUI: TRUŞCĂ

• O veche şi prost înţeleasă rivalitate a pus faţă în faţă cele două echipe cărăşene care de-a lungul celor 90 de minute nu au făcut altceva decît să-şi plătească nişte poliţe şi să încerce gradul de rezistenţă a tibiei adversarului • La această vînătoare de picioare o mare parte de vină o poartă şi arbitrul partidei care în afară de un cartonaş arătat la o „grămadă" nu a sancţionat jocul dur, la „răzbunare", practicat de ambele echipe • Enervaţi de fantasticele intervenţii din primele 45 de minute ale lui Truşcă, gazdele vor rata şi un penalty, prin Pereş, care a şutat cu mult peste poartă • Lovitura de pedeapsă a fost corect acordată la un henţ în careu comis de Dacica, reacţia oaspeţilor fiind o fugărire a „centralului" preţ de vreo 3 minute... • Primul gol înscris de Arsenal la numai 7 minute de la reluare a fost rodul unei preocupări exclusive asupra jocului, Vasiu dînd drumul la minge, iar Bană privind la poartă înaintea şutului • Şi pînă aproape de final, jocul a purtat amprenta jocului dur în care, de această dată, oaspeţii au ţinut „standardul", iar punctul culminant l-a prezentat acordarea celui de al doilea penalty pentru gazde cînd Török după ce l-a strîns bine de gît pe arbitru n-a găsit alt vinovat decît aparatul de fotografiat şi pe subsemnatul, împroşcat cu invective şi ameninţat cu... gesturi pe care de ruşine nici-o revistă pornografică nu le-ar reproduce.

FOTOGRAFUL PETRU FUCHS

Celelalte rezultate: Minerul Uricani — ROVA Roşiori 2-0; Minerul Lupeni — Metalurgistul Slatina 4-1; Gaz Metan Mediaş — Electrica Fieni 5-0; Electronistul Curtea de Argeş — Petrolul Stoina 4-1; Şoimii Sibiu — Metalurgistul Sadu 3-0; FC Caracal — Unirea Alexandria 1-3; Cimentul Fieni — Minerul Anina 1-0; CS Tîrgovişte — Dacia Piteşti 3-1; Minerul Mătăsari — A.S. Paroşeni 3-0.

Stoina	17	11	1	5	33-19	23 +7
Cimentul Fieni	17	10	1	6	40-26	21 +5
Curtea de Arg.	17	9	2	6	27-24	20 +2
Reşiţa	17	9	2	6	35-34	20 +2
Gaz Metan	17	9	1	7	36-17	19 +3
Mătăsari	17	9	1	7	33-24	19 +1
Anina	17	9	1	7	23-20	19 +3
Uricani	17	9	1	7	29-29	19 +1
CS Tîrgovişte	17	9	0	8	33-18	18 0
Dacia Piteşti	17	8	2	7	22-21	18 0
Alexandria	17	8	2	7	24-28	18 +2
Lupeni	17	9	0	8	24-30	18 0
Paroşeni	17	8	1	8	28-28	17 —1
Slatina	17	7	2	8	18-22	16 0
Sibiu	17	7	1	9	28-31	15 —1
CSM Carans.	17	7	1	9	26-31	15 —3
ROVA Roşiori	17	6	2	9	27-33	14 —2
Electrica Fieni	17	7	0	10	21-35	14 —2
Met. Sadu	17	6	1	10	24-38	13 —3
Caracal	17	1	2	14	19-70	4 —14

Etapa viitoare: Metalurgistul Slatina — ROVA Roşiori, Electrica Fieni — Minerul Lupeni, Petrolul Stoina — Gaz Metan Mediaş, Metalurgistul Sadu — Electronistul Curtea de Argeş, Unirea Alexandria — Şoimii Sibiu, CSM Caransebeş — FC Caracal, Minerul Anina, Arsenal Reşiţa, Dacia Piteşti — Cimentul Fieni, AS Paroşeni — CS Tîrgovişte, Minerul Mătăsari — Minerul Uricani.

Nu-i vestiaru' seif de banca

• Ce vezi din tribună simţi mai bine dacă-ţi bagi nasul şi prin vestiar. De aia avem noi Agentură. Să completez. Şi-ntr-un sens şi-n celălalt. Cronicarii noştri, sîmbătă la Reşiţa, au fost impresionaţi de clarviziunea (şi curajul) lui Sandu Moldovan, cînd l-a schimbat pe Cheregi. Dar nu l-a schimbat el. Agentul nostru îmbrăcat în echipamentul lui Dinamo, nici n-a fost observat în hărmălaia de la pauză din vestiarul bucureştenilor. „Roşcatu" era ocolit: „Băi Sandule, schimbă-l pe ăsta!". Şi Cheregi a fost înlocuit, deşi Agentul nostru nu s-a amestecat în discuţii (scandal).

• În vară Jackie intra în istoria ziarului rostind de acum celebra frază: „Nu poţi cînta Rigolletto cu un taraf". Acum, Poli, poate cînta... Othello. Deşi venirea lui Otiman n-a fost fără peripeţii. L-a dat Doctoru, da' n-a putut să meargă el. Cu Poli în Ungaria, că n-avea paşaport. De fapt, domnul Simcelescu l-a dat abia de joi, neavînd încredere că se poate integra la alb-violeţi. Chestia cu integrarea o s-o vedem în iarnă, că transferul e doar pe 4 etape. Atunci se va vedea cum se integrează Poli în cerinţele Doctorului.

• Se pare că lui Ovidiu Cuc îi e scris să joace în Liga secundă. Anul trecut Poli l-a dat la C.F.R., acum s-ar putea să-l dea la Merida. Adică în Segunda Division A în Spania. Ce-nseamnă să-l dai un gol lui Real. Că pe cei de la Constanţa nu credem că l-au văzut spaniolii. Oricum, Cuc n-o să poată face ce-a făcut (adică n-a făcut) la C.F.R. Să nu marcheze. Cerinţa-i clară: dă 10 goluri pînă-n vară — rămîne; nu dă — fuera (adică afară, pe limba lui Mendoza).

• Deci îl mai avem pe Csik pînă-n iarnă. A făcut Poli şmecheria cu examenul, la care Tibi a fost trîntit, şi Steaua n-a ţinut la şantaj. Dar dacă ţineau, ce făcea Tibi? Că Poli, prevăzătoare, nu i-a plătit nici un salariu de la începutul sezonului. N-avea omu' bani de bilet de tren, că primele şi le-a cheltuit plătind cazarea la C.O. St. Vorba aia, şi cu examenul picat şi cu banii luaţi.

AGENTURA

FOTBAL • DIVIZIA A • FOTBAL

PLOAIE DE CARTONAȘE...

Gloria Reșița — Jiul Petroșani

1-0 (0-0)

Simbătă, ora 11, stadion Gloria, teren moale, devenit mocirlos spre final, timp rece, umed, spectatori 1500 dintre care și un grup de suporteri petroșeneni.

Arbitri: Cornel Sorescu (Pitești) — Ion Moise (Buzău), Ioan Tărcan (Tg. Mureș).

Observator: Ioan Igna (Timișoara).

Cartonașe galbene: Brici, Zsizsik, Ghițan, Buruntia, Gașpar, Călugărița, Stoica și Cămărășan.

Cartonaș roșu: Brici (53).

GLORIA: FEKETE — I. PĂTRU — Șirian, Brici (Kapornyai (cpt.) ZSIZSIK — BĂLEAN (Mitar ,70), MANOLE (Ciornei, 86), Chiș — V. RUS, Marcu.

JIUL: GHIȚAN (cpt.) — STĂNCIC — Buruntia, CĂLUGĂRIȚA, Dodu (Cămărășan, 46) — Stoica (Huza, 70), GAȘPAR, I. RADU, Cristescu — Militaru, Stancu.

A marcat: BĂLEAN (min. 41) cu un șut sec din careu, după ce V. Rus a căzut pentru ...un penalty și șutul lui Marcu a ricoșat către autorul golului.

JUCĂTORUL MECIULUI: BĂLEAN.

Greu, foarte greu, examenul dat de către gazde în fața Jiului Petroșani, venită la Reșița să obțină ambele puncte puse în joc pentru a se putea menține în lupta pentru promovare • Beneficiind și de un arbitraj ușor favorabil asigurat de Cornel Sorescu, oaspeții au abuzat de toate mijloacele permise și chiar nepermise de regulament pentru a ciștiga • Și atunci cînd gazdele au rămas în zece jucători, oaspeții au atacat cu toate efectivele, în ultimele minute chiar cu portarul Ghițan prezent în careul reșițenilor cu ocazia executării a două cornere • Gloria a început bine meciul, a tras mult la poartă, și-a creat ocazii cu carul, dar nu a reușit să fructifice decît o singură dată, cînd mingea a ajuns norocos la Bălean, prezent acolo unde trebuia • La proba de condiție fizică și rezistență ambele echipe au răspuns de nota maximă, totuși, cu un plus pentru gazde, prin travaliul lor ,au trebuit să suplinească absența din minutul 53 a lui Brici, eliminat pentru două cartonașe galbene, al doilea fiind primit pentru un hent instinctiv • Victoria gazdelor se datorește în primul rînd prestațiilor de excepție ale lui Bălean, urmat la aproape același nivel de Fekete, salvatorul a nu mai puțin de patru situații clare și a lui Pătru. • Jiul Petroșani a apărut ca o echipă matură, „mîna" lui Mitică Marcu se simte mai ales la compartimentul ofensiv, iar Radu Ion poate ușor să facă parte dintr-o echipă din eșalonul superior. • Cu toate că s-au acordat 10 (zece) cartonașe galbene, acestea se datoresc mai ales dorinței de a obține victoria • Prin această victorie Gloria rămîne neînvinsă pe teren propriu, printre victimele sale fiind și U.T.A., cea căreia prin succesul de sîmbătă i-a oferit scaunul de lider.

PETRU FUCHS

VICTORIE PENTRU FRUNTEA CLASAMENTULUI

Armătura Zalău — U.T.A. 0-2 (0-2)

Simbătă, ora 11, stadion Armătura, teren mocirlos, timp frumos dar rece, spectatori 1.500.

Arbitri: A. Huzu (Sibiu) — St. Costiuc (Siret), Gh. Ștefanovici (Suceava).

Observator: dr. Mircea Neșu (Oradea).

Cartonașe galbene: Grad, Gaica, Țucudean, Ortelecan, Păscuță.

Cartonașe roșii: Năprădean.

ARMĂTURA ZALĂU: Ene (cpt.) — Stănică — Ghiță, Hebe (46, Sabău), Ortelecan — Păscuță, SĂLĂGEAN, Păturică (59, ȘANDOR), Năprădean — Iepure, SZÖKE.

U.T.A.: SINESCU — Grad — Gaica, MUȚICA — Szell, Ungur (65, Slave), RADU GEORGE, ȚUCUDEAN, STUPAR — MITU, Tirțău.

Au marcat: UNGUR (15) cu capul la centrarea lui Mitu precedată de o acțiune personală a lui Szell. UNGUR (35) din lovitură de la 11 m, acordată în urma hențului comis de Năprădean pe linia porții.

JUCĂTORUL MECIULUI: MITU.

• Început ezitant pentru gazde, dezavantajate și de terenul greu. Jucătorii din Zalău par timorați de renumele adversarului și joacă crispat, permițînd oaspeților să pună stăpînire pe joc, din start. • Antrenorul Flavius Domide îi „fixează" pe Țucudean la Păturică, pe Gaica la Szöke și pe Stupar la Iepure, prin aceasta anihilînd orice acțiune de atac a gazdelor. • Ungur este cel care deschide seria ratărilor echipei U.T.A., șutînd în min. 3 razant cu bara transversală • La o greșeală a lui Hebe, Mitu scapă singur, dar se încurcă și nu șutează amînînd deschiderea scorului. • Singura ocazie de gol a echipei gazdă, din această repriză, se consumă în min. 19, cînd Păscuță îi pasează în careu lui Sălăgean, care pătrunde frontal și șutează de puțin pe lîngă poartă. • Scorul se putea modifica în min. 26, cînd la o centrare a lui Ungur de pe partea dreaptă, Mitu ratează, șutînd din poziție bună pe lîngă poartă. • De acum echipa arădeană pune stăpînire pe joc dominîndu-și adversarul autoritar. • Arbitrul Aron Huzu aplică corect regulamentul în faza, care a generat penalty-ul, în favoarea arădenilor. De altfel, arbitrajul a fost foarte bun pe toată durata partidei. • De remarcat faptul că Țucudean l-a anihilat total pe cel mai periculos atacant al gazdelor, Păturică, ceea ce l-a determinat pe antrenorul Robert Cosmoc să-l înlocuiască pe acesta. • După pauză, gazdele pornesc hotărîte la atac și, în min. 57, Sinescu are un reflex extraordinar la șutul lui Păturică de la numai cinci metri. • În această repriză Mitu a reușit să facă cam tot ce a vrut, neputînd fi ținut nici atunci cînd apărătorii din Zalău au recurs la faulturi. El l-a depășit cu regularitate pe adversarul său direct, Ortelecan, creînd de fiecare dată panică. • La o astfel de acțiune, Radu George, aflat în careu preia mingea pe piept dar, în momentul șutului, Stănică reușește să respingă. • Gazdele au o acțiune de atac prin insistentul Șandor, dar Szöke ratează. • Din nou, în min. 73, Mitu scapă singur, driblează și portarul, șutează, dar cu un ultim efort Sabău respinge de pe linia porții. • Arădenii domină copios, dar nu mai înscriu pînă la sfîrșitul partidei, lăsînd impresia că sînt mulțumiți cu acest rezultat. • De remarcat și de subliniat sportivitatea jucătorilor gazdă și a publicului zălăuan, care a primit cu demnitate înfrîngerea echipei favorite. • Astfel, arădenii se instalează în fruntea clasamentului, meritat spunem noi...

OVIDIU PĂCURARIU

Flash

Cu dl. doctor Constantin Rădulescu, antrenor principal la C.F.R. Cluj

„FOTBALUL ESTE O BOALĂ INCURABILĂ"

REP.: D-le doctor Rădulescu, deși sînteți o personalitate în fotbalul românesc, atît ca jucător cît și ca antrenor, mai tinerii noștri cititori ar fi tentați să vă confunde cu d-l Costică Rădulescu. De aceea vă rog să dați cîteva date biografice.

C.R.: Sînt originar din București, am 68 de ani, am început să joc fotbal la Olimpia București, am trecut la Sportul Studențesc, în divizia B, unde am jucat alături de... Nicolae „Coco" Dumitrescu.

În perioada studiilor universitare, am jucat la Universitatea Cluj, disputînd și o finală de Cupă a României, în anul 1942: Rapid București — „U". Cluj 7-1. Am fost 37 de ani medic ORL-ist și șef de secție la Clinica C.F.R. din Cluj. Cariera de antrenor am început-o în anul 1953.

REP.: Sînteți cunoscut în lumea fotbalului, mai precis prietenii vă alintă, cu apelativul „Jumate". De unde a apărut această poreclă?

C.R.: Am fost în copilărie peltic și așa m-au poreclit colegii. Să nu va închipuiți că „Jumate" înseamnă că am băut cu cinzeaca, chiar dacă uneori nu-mi displace un pahar de vin bun.

REP.: O perioadă ați dispărut din fotbal, acum ați revenit. De ce?

C.R.: După pensionare, am renunțat la fotbal, nu mă mai duceam nici măcar la meciuri. Mi-am pierdut soția de un an. Am o colecție mare de fanioane și gazete și doresc să le las nepoților mei. Am acceptat postul de antrenor la C.F.R. Cluj, la insistențele celor din conducere, mai ales că echipa a avut o cădere inexplicabilă.

REP.: Ați urmărit fenomenul fotbalistic la noi?

C.R.: Fotbalul e o boală incurabilă. Consider că exodul mare de fotbaliști români în străinătate, chiar și al celor mai puțin cunoscuți, a lăsat un mare gol, care va trebui acoperit.

REP.: Deci nivelul fotbalului nostru a scăzut?

C.R.: Și da și nu. La noi cu elemente mai puțin dotate, dar cu profil moral și cu o pregătire bună am obținut rezultate bune.

REP.: Cum apreciați această serie a doua a diviziei A?

C.R.: Nu sînt antrenor decît de două etape. Cercetez și analizez situația cu atenție. Echipele din această serie sînt foarte apropiate ca valoare și ca joc. Favoritele sînt, după părerea mea, Jiul Petroșani, U.T.A. și F.C. Maramureș.

REP.: Spuneți-ne ceva despre echipa d-voastră, C.F.R. Cluj.

C.R.: Prezența mea la echipă are două explicații: latura afectivă, deoarece sînt legat sufletește de această echipă și, de ce să fiu ipocrit... și banii m-au tentat...

REP.: Ați menționat ca una din favoritele dvs. echipa U.T.A....

C.R.: Nu am văzut echipa U.T.A. de mult, numai o dată la televizor, în meciul cu Rîmnicu Vîlcea. În ce privește cazul U.T.A. — Alba Iulia, îi consider mai puțin vinovați pe arădeni, mai ales că în urmă cu vreo cinsprezece ani și eu era să fiu atras într-o cursă de aceeași echipă din Alba Iulia. Așa nu se procedează între oameni de fotbal!

REP.: Comentați puțin demisia de la Poli a d-lui profesor Jackie Ionescu.

C.R.: Îl apreciez pe d-l profesor Ionescu în mod deosebit ca tehnician. De altfel, aprecierile sînt reciproce. Fiind coleric, îl trag înapoi stările conflictuale și uneori ieșirile lui. Gestul lui însă, ar trebui să dea de gîndit multora...

A consemnat
OVIDIU PĂCURARIU

IPOTEZE de JACKIE IONESCU

BRESCIA ROMÂNĂ

(Urmare din pag. 1)

dul său! Și cu cine-ar face-o mai bine decît cu o Brescie Română?! Firește, într-o altă variantă, colonizarea Bresciei s-ar mai putea justifica și prin atașamentul pe care Antrenorul l-a avut întotdeauna pentru Jucătorii crescuți de el! Nu tot dumnealui a mutat Corvinul la echipa Națională și după aceea la Dinamo?! După cum nu se poate exclude ca Lucescu să-și fi apreciat Randamentul în funcție și de căldura și energia pe care i le pot da doar cei de-acasă! Să-și sconteze Forța competițională prin solidaritatea de Comando a grupului său?! A faptului că acest Grup joacă într-o situație Limită care înseamnă „dacă nu reușim ne curățăm?! Se poate și asta pentru că Frica combinată cu Banii, motivează mai bine decît orice! Sau, în sfîrșit, să credem că asemenea altor Valori aflate Dincolo, Antrenorul, orgolios și dornic de Glorie, ce și-a continuat cu diabolică perseverență Succesul acasă, se simte realizat numai prin Rezultate obținute prin jucătorii pe care el l-a creat?! Să credem că pentru Mircea Lucescu adevăratul succes și adevărata împlinire pot avea loc doar în raport cu Casa? Că învingătorul care se dorește, poate fi validat doar în Competiția, fie ea și indirectă, cu adversarii de-aici din țară? Că el se bate în Italia, pentru ca astfel să bată aici în România, pe Steaua, Dinamo, Federația, pe Dinu și pe Ianul?! Că prin jucătorii români de la Brescia, devine și el, Lucescu, necesar fotbalului românesc?! Pentru că să recunoaștem că cea mai puternică necesitate profesională, a unui om serios este necesitatea de-a fi Util! Util mai ales alor tăi!

Personal am simțămîntul că, această ultimă Variantă, este cea adevărată. Ea constituie Dominanta! **Lucescu de-aia a dus românii la Brescia că vrea să rămînă necesar și indispensabil fotbalului românesc!** Bineînțeles, că celelalte Variante au și ele partea lor de contribuție la explicarea fenomenului, susținînd Varianta principală!

Dar oricum, indiferent din ce Motive Profunde și-a adunat Lucescu românii la Brescia, această experiență ne captează și ne captivează! Vrînd nevrînd în melancoliile sau veseliile noastre de duminică seara, așteptăm cu jenată și ascunsă nerăbdare ca domnul Graur să ne comunice ce-a făcut Brescia! Și parcă-parcă tot mai mulți dintre noi ne bucurăm dacă ea a Ciștigat!

Sincer vorbind, am făcut deplasarea sîmbătă la Reşiţa nu numai pentru a vedea meciurile tari ale Gloriei şi CSM-ului ci şi pentru realizarea unui eventual interviu cu Dan Firiţeanu, care şi-a luat nu demult sarcina unui antrenor kamikaze, preluînd acum cîteva săptămîni o echipă în degringoladă pe care mulţi o şi vedeau retrogradată. Sigur că după insuccesul cu Dinamo eram pe cale să renunţ, înţelegîndu-i sudarea, dar pînă la urmă am avut şansa unui interesant dialog, în vestiarul CSMR-ului, şansă dublată şi de prezenţa lui Jackie Ionescu venit şi el la meci.

REP. : Dane, cum ai avut totuşi curajul, că n-am altfel cum să-i spun, să preiei CSM-ul în situaţia în care, zic eu, s-a aflat ?

Dan Firiţeanu : Sigur e un risc. Dar e şi o şansă. Ori te declasezi profesional, ori te clasezi profesional !

REP. : Totuşi, se vede o schimbare în bine.

D.F. S-a schimbat zic eu optica despre fotbal dar nu-i de ajuns. Degeaba vreau eu şi alţii să facem ceva, cînd sînt şi alţii care nu vor. Mă rog de directori, de unii şi alţii să ajute echipa de fotbal, dar prea puţini vor.

REP. : Eu zic, după ce-am văzut azi în teren, că partida nu-i pierdută, chiar şi după rezultatul cu Dinamo.

D.F. Nu-i pierdută. Şi eu sînt de părere că nu-i pierdută. Structura mea ca om e făcută aşa, să nu cedez. Dar totuşi avem probleme grele.

REP. : Ce meciuri te mai aşteaptă ?

D.F. : Avem două deplasări la Sportul Studenţesc şi la Brăila şi, între ele, ultima partidă de acasă, cu Poli.

Ah, fotbalul ăsta...

ÎN VESTIARUL VĂII DOMANULUI

Aici e şi cheia. Dacă reuşim să luăm ceva de afară, să remontăm puţin, altfel va fi returul. Normal, meciul cu Dinamo pentru oricine este un meci dificil dar mi-am făcut şi eu socotelile mele, mai ales după prima repriză, de aceea sînt supărat.

Jackie Ionescu : Dane, ai jucat foarte bine cît ai jucat normal, adică în repriza întîi. Totul închis în apărare şi exploatarea culoarelor din flanc. Mai ales că liberoul Cheregi juca foarte avansat, lăsînd multe spaţii descoperite. E păcat că n-aţi marcat. Neşansa, paradoxal zic eu, că aţi rămas 11 contra 10. Echipa şi-a trăit victoria în pauză. S-au văzut cîştigători şi pe fondul ăsta s-au speriat.

REP. : Chiar, de ce după pauză echipa şi-a schimbat aşa mult faţa ?

D.F. : Poate a fost o refulare psihică. Au văzut că sînt în avantaj teren, au simţit că au jucat bine în prima parte şi şi-au zis probabil, nu pot pierde. În momentul ăla s-a produs, cred eu, o deconectare psihică. Ca şi cînd pe un circuit electric a apărut un consumator în plus a căzut toată reţeaua. N-au mai fost incisivi, n-au mai respectat pechile de marcaj, n-au mai acoperit bine terenul. Şi au mai fost şi le două goluri căzute contrar cursului jocului.

J.I. : Cele două goluri au picurat linişte, în schimb la dinamovişti, re apoi au jucat din maturitate. Voi aţi coborît de la viteza a patra, cincea, la viteza de joc a lui Dinamo, care azi a fost a doua. Dinamo actic a intrat în joc cînd voi le-aţi dat voie.

D.F. : M-ai întrebat de ce am luat echipa. Cred în ea, pentru că u şi cunosc nucleul de jucători, care, mai toţi, mi-au mai trecut prin nă.

J.I. : Eu zic, că dacă bilanţul tău de la venire pînă la sfîrşit va fi a „adevăr", scapi.

REP. : Cum faci echipă cu conducerea ?

D.F. : Nu sînt probleme, sau nu e asta problema. La o echipă acă conducerea se zbate să facă bani în timp ce la una bogată apar cuţii cum să-i cheltuie. Sandu Moldovan se plîngea că la Dinamo t probleme financiare ! Păi dacă ei se plîng eu ce să zic ? Să-mi iau cea şi să plec ...

REP. : Ce-i cu Cristi Alexandru ? Îi „copilul" tău ...

D.F. : Cînd am venit la echipă, l-am găsit cu o întindere musculară. Am plecat în cantonament, la Herculane, şi tot l-am întrebat : „Mă bine, mă e bine ?", el zicea că e bine. L-am băgat la Bacău. A greşit olo, făcînd o preluare pe 16 m în loc să joace simplu, şi-am luat sinul gol al meciului. După aceea s-a accidentat la un fault uşor, inet. Mi-a strigat că nu mai poate. Nu l-am scos prima repriză, dar la ză l-am întrebat : „Mă mai poţi ?" el a spus că nu. „Ieşi afară" i-am Copilul meu, copilul meu, dar copii care-şi bat părinţii ... Acum a să plece prin Germania, pe la frate-său ...

REP. : Lăsînd la o parte meciul cu Dinamo, aceeaşi carenţă psihică avut-o şi la Craiova şi poate chiar la Bacău cînd aţi pierdut punctele oape cîştigate.

D.F. : La Bacău, fiind prima mea deplasare şi ştiind că echipa luase lte goluri, am încercat să merg pe apărare. Să o testez. Le-am cerut se apere indiferent de scor şi să încercăm să ieşim doar în ultimele nute. Era cît pe aici să scoatem un punct. La Craiova, cu Universita, la 2-1 pentru noi, am avut două ocazii foarte mari şi, dacă era 3-1, tăia Craiova. Le-am ratat, şi ei au întors rezultatul. Cu Electropu-, care e o echipă aprigă, arţăgoasă, am avut ghinion. Din două şu- pe spaţiul porţii unul a fost gol.

REP. : Ce jucători ţi-ar mai trebui pentru viitor ?

D.F. : Un fundaş central de marcaj şi doi fundaşi laterali mai aprigi.

J.I. : Oricum Dane, ai o echipă frumoasă. Revin din nou la problema moral. În plin joc bun echipa s-a tăiat. Acum, totul depinde de ţa antrenorului şi a conducătorilor de a-i blinda pe jucători din ct de vedere psihologic.

A consemnat
DUKI POPOVICI

FOTBAL • DIVIZIA A • FOTBAL

BOCŞENILOR LE-A SURÎS... GHINIONUL

Corvinul Hunedoara — Metalul Bocşa 3-0 (1-0)

Simbătă, ora 11,00, stadion CORVINUL, teren foarte bun, spectatori : 800.

Arbitri : Ion Munteanu, Teodor Badea, Ion Mureşan (toţi din Bucureşti).

Observator : C-tin Bîtlan (Craiova).
Cartonaşe galbene : Chezan.

CORVINUL : Ioniţă (cpt.) — Sterean — Bordean, Tîrnoveanu, Balint — Bardac (70, Crăciun), — CHEZAN, Tiţa, MITRICA — GABOR (80, Andone II), Păcurar.

METALUL BOCŞA : IANU — Videscu — Dolană, Costescu, Costachi — (72, Burada) — Marişescu, TALPEŞ, ZAH, Banu — Ciucur, Olariu (32, Tigla).

Au marcat : BORDEAN (44) — cu un şut sec din interiorul careului de 16 m, în colţul lung al porţii lui Ianu ; MITRICA (69), cu un şut frumos, de la 17 m la vinclul porţii bocşene şi în min. 90 dintr-o lovitură liberă de la 20 m, în urma unui fault asupra lui Păcurar.

Jucătorul meciului : MITRICA.

• O victorie norocoasă a hunedorenilor, care nu au reuşit să-i convingă nici măcar pe cei veniţi la stadion, perioada de criză a Corvinului continuînd, se pare sub actuala conducere tehnică.

• Printre cei apropiaţi echipei se rosteşte tot mai des numele prof. Ion V. Ionescu, la cerere va urma oferta ?

• Mulţi rămaşi pe dinafară în cele două echipe de start, Bozga, Bejenaru, E. Marian şi Petcu într-o continuă lipsă de formă, Tetilean cu două cartonaşe galbene, la fel ca şi Murar şi Panescu, două piese grele ale oaspeţilor.

• Apropo de aceştia, cu Ciucur, Dolană şi parţial Olariu (toţi de 19 ani) au făcut un joc foarte bun, în care şansa nu le-a surîs mai deloc în jocul de simbătă, Zah şi Burada avînd ocazii mult mai clare decît acelea ale golurilor hunedorenilor.

ADRIAN CIREAP

TOT ÎN FOLOSUL... U.T.A.-EI

F.C. Drobeta Tr. Severin — F.C. Maramureş Baia Mare 2-0 (1-0)

Simbătă, ora 11, stadion Municipal, teren moale, timp frumos, spectatori : aproximativ 5.000.

Arbitri : George Ionescu — Paraschiv Seceleanu, Adrian Stoica (toţi din Bucureşti).

Observator : Constantin Teaşcă, (Bucureşti).

Cartonaşe galbene : Stănică, Gugu, Mic.

F.C. DROBETA : BARBU — DAVID — BĂLAN, Goran, CHIROCED — NICOLA, DONOATĂ, ŞERBAN (min. 74, Stoica) — Pascu, GUGU, Stănică (min. 46, Coman).

F.C. MARAMUREŞ : Pricop — Andrei — Balaj, BUMB, Mic — Paul, Moţoc, UNGUREANU, Szergyi — Mureşan, Beci.

Au marcat : ŞERBAN (4), care a reluat o minge respinsă de portarul Pricop, în urma unui şut expediat de acelaşi Şerban ; GUGU (54) transformînd la vinclu o lovitură liberă de la 16 m.

JUCĂTORUL MECIULUI : GUGU.

• Întreaga asistenţă a văzut un autentic joc de fotbal în care gazdele şi-au dorit foarte mult victoria, în faţa unui adversar preocupat şi el, numai de fotbal • După primele 10 minute, în care aveam să consemnăm numai golul lui Şerban se joacă la mijlocul terenului fără prea multe faze de poartă. • Cea mai mare ocazie este ratată de Stănică, în min. 43, care singur cu portarul nu are tăria (accidentat fiind) să trimită mingea în gol. • După pauză, băimărenii ies mai mult la joc şi asistăm la o repriză de fotbal bun în care Gugu, foarte laborios în această partidă, majorează scorul. • Mai remarcăm buna prestaţie a portarului Barbu. În min. 87, Donoată, după un număr personal, şutează puţin peste poartă de la 18 m.

SOREL MANAFU

Celelalte rezultate: Tractorul Braşov — F.C. Oradea 5-2, C.F.R. Cluj — C.F.R. Timişoara 4-2, Jiul I.E.E.L.I.F. Craiova — Olimpia Satu Mare 1-0, Unirea Alba Iulia — I.C.I.M. Braşov 3-0, Metalurgistul Cugir — Metrom Braşov 0-1.

U.T.A.	**15**	**9**	**1**	**5**	**32-18**	**19**	**+5**
Jiul Petroşani	**15**	**8**	**2**	**5**	**26-17**	**18**	**+4**
Metrom Braşov	**15**	**7**	**4**	**4**	**16-12**	**18**	**+4**
Corvinul Hunedoara	**15**	**7**	**3**	**5**	**27-14**	**17**	**+1**
F.C. Maramureş	**15**	**7**	**2**	**6**	**28-15**	**16**	**+2**
F.C. Drobeta	**15**	**7**	**2**	**6**	**17-14**	**16**	**0**
Unirea Alba Iulia	**15**	**7**	**2**	**6**	**20-25**	**16**	**0**
Jiul I.E.E.L.I.F. Craiova	**15**	**8**	**0**	**7**	**19-24**	**16**	**0**
I.C.I.M. Braşov	**15**	**6**	**3**	**6**	**21-18**	**15**	**+1**
Tractorul Braşov	**15**	**6**	**3**	**6**	**24-22**	**15**	**—1**
Gloria Reşiţa	**15**	**7**	**1**	**7**	**16-15**	**15**	**+1**
Metalul Bocşa	**15**	**7**	**1**	**7**	**22-26**	**15**	**—1**
F.C. Oradea	**15**	**5**	**3**	**7**	**18-20**	**13**	**—1**
C.F.R. Timişoara	**15**	**6**	**1**	**8**	**17-28**	**13**	**—1**
Olimpia Satu Mare	**15**	**5**	**2**	**8**	**25-23**	**12**	**—2**
Armătura Zalău	**15**	**6**	**0**	**9**	**19-28**	**12**	**—4**
C.F.R. Cluj-Napoca	**15**	**5**	**2**	**8**	**23-35**	**12**	**—4**
Metalurgistul Cugir	**15**	**5**	**2**	**8**	**21 39**	**12**	**—4**

Etapa viitoare : Metalul Bocşa — Unirea Alba Iulia, Corvinul Hunedoara — Gloria Reşiţa, Olimpia Satu Mare — Tractorul Braşov, U.T.A. — Metlurgistul Cugir, Metrom Braşov — Jiul I.E.E.L.I.F. Craiova, C.F.R. Timişoara — Armătura Zalău, F.C. Maramureş — C.F.R. Cluj-Napoca, IC.I.M. Braşov — F.C. Drobeta, F.C. Oradea — Jiul Petroşani.

football news ⚽ football news

• MARŢEA CEA MARE. La conferinţa de presă, a Consiliului Executiv al Senatului Universităţii Tehnice Timişoara, de săptămîna trecută s-a vorbit puţin şi despre fotbal. Se pare că azi va fi ziua cea mare (sau mică, după caz) în care se va vota noul statut al lui F.C. Poli şi se va alege noua conducere. După amînări şi amînări, acesta este primul punct pe ordinea de zi a şedinţei Senatului. Am mai aflat :

— contractul lui Timofte trebuie să se semneze dintr-o clipă-n alta ;

— actele pentru cedarea clădirii de la Expres se află la Bucureşti, la semnat, şi trebuie să sosească dintr-oc lipă-n alta ;

— banii pentru televizarea meciului Poli — Real n-au intrat din cauza cunoscutelor cutremure financiare din C.E. Dar domnul Dalcin îi va trimite dintr-o clipă-n alta.

• RĂZBOI AD NERVILOR în divizia C Arad. De data aceasta pentru legitimarea jucătorului Moise Blaj, revenit din Ungaria, la Crişul Chişineu Criş. După „afacerea Micula", a fost găsit ţap ispăşitor domnul Nicolae Oloieru, omul care avea în degetul mic toată cartoteca A.J.F.-ului Arad. Sugerăm A.J.F.-ului ca nea Oloieru să fie readus. Nu ca ţap ispăşitor, ci să descurce lucrurile.

• REÎNTOARCEREA PITICULUI. După ultimul buletin medical, Titi Varga îşi va relua antrenamentele peste vreo două săptămîni. Poate mai prinde vreo etapă din tur.

• CRITERII. În etapa trecută a Diviziei C, la meciul C.F..R Arad — Crişul Chişineu Criş, pentru lovire reciprocă, au fost eliminaţi jucătorii Micula (C.F.R.) şi Gagea (Crişul). Verdictul A.J.F. Arad : Micula — 3 etape suspendare, iar Gagea — avertisment ? !

• DERBY. Miercuri, 2 decembrie la sala „Olimpia", de la ora 18, puteţi fi martorii unei noi teribile confruntări, între echipa Microfonul (Nicolae Secoşan et. comp.) şi Golumbii de la Vest Sport. Pînă în acest moment, al celui de-al 7-lea meci, băieţii de la Divizia Sport sînt într-un uşor avantaj. Golumbii, în schimb, preconizează cîteva transferuri de senzaţie şi o nouă tactică surpriză. Intrarea gratuită.

Fotbal C - Arad

CPL ARAD CAMPIOANĂ DE TOAMNĂ !

Abia în ultima etapă a turului campionatului diviziei C Arad, cele trei echipe din fruntea clasamentului s-au departajat oarecum, cîștig de cauză avînd echipa CPL Arad care în această etapă a surclasat echipa din Șofronea. Antrenorul Gheorghe Borugă un fel de „one man band" (om orchestră) reușește la fiecare sfîrșit de săptămînă victorii, atît cu echipa UTA, ca antrenor secund, cît și cu echipa CPL Arad, pe care nu se îndură să o părăsească. Echipa cu cele mai mari veleități Vestpetrom Pecica, ocupă poziția a doua, care pentru alte echipe ar fi meritorie, dar pentru ea e un loc care nemulțumește. Olimpia ISD Arad, deși învinsă în ultima etapă la Sebiș, are meritul de a nu fi cedat lupta, jucînd un fotbal pragmatic, dar fără să facă o tragedie din înfrîngeri. Celelalte echipe din Arad, Gloria, CFR și Blănarul, au avut evoluții contradictorii, iar ICRTI Arad a reușit „performanța" de a nu realiza nici un punct. Victoria Ineu și Gloria Ineu ocupă poziții în prima jumătate a clasamentului. Marile deziluzii ale campionatului se numesc Șoimii Pîncota și Crișul Chișineu Criș, altădată protagoniste ale întrecerii.

Agroindustrial Curtici — Mureșul Zădăreni 3-0 (neprezentare). Această neprezentare a echipei din Zădăreni oglindește cel mai bine sistemul eronat de a programa partidele după bunul plac al fiecăruia. Echipa oaspete se pregătea de deplasare pentru duminică, aflînd abia atunci că meciul fusese programat sîmbătă.

ICRTI Arad — Șoimii Pîncota 1-4. Nici de data aceasta codașa clasamentului nu a reușit nimic. Au arbitrat M. Todorici, Fl. Romanescu. G. Giurgiu.

Victoria Nădlac — Gloria Ineu 6-2. În sfîrșit o victorie confortabilă a echipei din Nădlac. Surprinde diferența de scor știut fiind că oaspeții prezintă o echipă greu de învins. Au arbitrat M. Bondar, M. Berindei și I. Manușov.

Blănarul Arad — Gloria Arad 2-1. Echipa gazdă încheie turul campionatului cu o victorie muncită, asigurată de reușitele lui Răduț și Mihnea (premiat pentru golul victoriei de patronul Aurel Dudaș). Pentru oaspeți a înscris M. Hlistei (să fi citit oare că este favoritul meu ?). Au arbitrat Csecsy, Copil, Duma.

CPL Arad — Unirea Șofronea 9-0. Victorie cu care CPL-ul ajunge campioană de toamnă. Au marcat M. Petcuț (2) Balița (3), Șulea, Labu, Uzum și Dronca. Au arbitrat Gh. Munteanu, Enoiu și Petrișor.

Victoria Ineu — CFR Arad 1-1. Rezultat oarecum surprinzător după evoluția celor două echipe pînă acum. Pentru oaspeți a marcat Aslău, cel probat nu de mult și de Poli. Au arbitrat I. Gudiu, L. Molnar și I. Vida.

Crișana Sebiș — Olimpia ISD Arad 2-1. Gazdele și-au dorit mult victoria pe care au obținut-o în cele din urmă. Au arbitrat M. Axente, Negru și Vale.

Crișul Chișineu Criș — Vestpetrom Pecica 1-1. Derby-ul etapei s-a încheiat nedecis, după un meci din care nu au lipsit altercații, atît în teren cît și pe banca antrenorilor. Au arbitrat corect, dar uneori timorați, V. Ciurescu, E. Arsa și M. Roșca.

DAN BÂRCĂ GRAMA

CPL Arad	15	11	3	1	55- 3	25	+11
Vespetr. Pecica	15	11	2	2	42-11	24	+8
O. ISD Arad	15	10	3	2	32-16	23	+9
Agr. Curtici	15	9	1	5	33- 9	19	+5
Victoria Ineu	15	7	5	3	26-18	19	+5
Gloria Ineu	15	7	1	7	30-32	15	—1
M. Zădăreni	15	7	0	8	29-28	14	0
Șoimii Pîncota	16	6	2	7	26-26	14	—2
Blănarul Arad	15	6	2	7	30-39	14	0
U. Șofronea	15	5	4	6	25-44	14	—2
Gloria Arad	15	6	1	8	31-24	13	—3
CFR Arad	15	4	5	6	28-26	13	—3
Cr. Chiș. Criș	15	5	2	8	32-40	12	—4
Criș. Sebiș	15	5	2	8	21-30	12	—2
Vict. Nădlac	15	4	1	10	25-43	9	—7
ICRTI Arad	15	0	0	15	7-83	0	—14

Fotbal C - Timiș

ELECTRICA PIERDE ȘEFIA

Penultima etapă a fost una a oaspeților. De fapt, era și de așteptat din moment ce cele trei din frunte au evoluat în deplasare. Cu toate că oaspeții și-au luat partea leului, etapa a fost fără incidente. Nici chiar scorul etapei, realizat de Obilici nu este o mare surpriză, aceasta (surpriză) venind de fapt de la Giarmata unde Deta nu s-a prezentat.

Laminorul Nădrag — Electrica Timișoara 0-0. Remiză de luptă care înseamnă și detronarea Electricii din poziția de lider. Arbitru : Zaharia Ciev.

Dacia Timișoara — Victoria Azur Timișoara 5-1 (2-0). Meci frumos, cu goluri multe, echipa vizitatoare deși joacă bine în cîmp păcătuiește la capitolul apărare. Arbitru : Ioan Manole.

Ceramica Jimbolia — Tehnolemn Timișoara 1-1 (0-0). Echipa lui Nelu Bungău deși s-a întors de la Jimbolia cu un punct poate fi nemulțumită de scor avînd în vedere că a dominat majoritatea timpului. Multele ratări i-au pus în situația pe timișoreni, ca în final să alerge după egal. Au marcat : Pruteanu (65), respectiv, Cardoș (75). Arbitru: Ion Hîrșoveanu.

Partizan Diniaș — Unirea Sînnicolaul Mare 5-2 (2-0). Joc fără mari probleme pentru gazde care au marcat prin Zele (2), Niță, Lobonea și Sebeș. A arbitrat: Ioan Dolgojan din Lugoj.

Avîntul Periam — Obilici Sînmartinu Sîrbesc 2-10 (1-3). Festival de goluri ale echipei lui Tavi Roșca facilitat și de jocul naiv al gazdelor. Au marcat Porumb, Suciu, respectiv, Radu Mic (3), Deac (3), Săvolu (2), Rece și Zah. Arbitru : Gh. Stănescu.

M. DURA

Modern Timișoara — Foradex Tomnatic 0-1 (0-0)

Sîmbătă, ora 11 stadion „Plopi", teren bun, timp însorit, spectatori cca 100.

Arbitri : Gh. Cuteanu — Popa U., Moțiu.

Observator : A. Moraru.

MODERN : Stan V. — Preda, Lungu, Bilan, Humeniuc (cpt.) — STAN G., GOMBOȘ, Deaconu — Văsii (Zaharia, 74), Durlă (Onișa, 67) Boloțan.

TOMNATIC : Cudelcu — Laszlo, CONSTANTINESCU, BORDEANU, STOIANOV — NOROC, Filimon (cpt.), LICA, CRĂCIUN — SZÖ, CĂPRĂRESCU.

Cartonașe galbene : Crăciun, Stan C.

Golul oaspeților a fost înscris în min. 67 de SZÖ în urma unei grave greșeli a apărării gazdelor, SZÖ îndeplinind simpla formalitate de a împinge mingea în plasă în urma unei centrări de pe partea stîngă a lui Căprărescu.

JUCĂTORUL MECIULUI : Crăciun.

● Primele 10 min. au aparținut formației oaspete, mai matură, bine așezată în teren de antrenorul T. Gordună, avînd în min. 8 o mai bună ocazie de a înscrie. ● Trecînd peste tracul din debutul partidei, echipa gazdă, a pus stăpînire pe joc și-a creat mai multe ocazii de gol, rămase însă fără rezultat. ● Cavaleria ușoară a Modernului, cu o bună circulație a balonului a „păcătuit" prin prelungite combinații în preajma careului advers, dar nimeni nu și-a asumat răspunderea șutului. Ea a reușit 3-4 lovituri libere directe de la 20-25 m, puternic executate, dar niciuna n-a „prins" spațiul porții lui Cudelcu. ● În pauza meciului d-l dir. Bala de la Modern regreta plecarea unor jucători de la echipă, și-l amintea în primul rînd pe Tănăsoglu. ● Repriza a doua a debutat în nota de superioritate a echipei vizitatoare care nu a mai lăsat „frîiele" jocului și pe fondul unei inexplicabile căderi a echipei Modern a înscris golul victoriei și a dominat pînă la fluierul final. ● Antrenorul I. Cireșan a efectuat schimbările permise de regulament (neinspirată scoaterea din joc a lui Văsii, un jucător rapid, penetrant) dar apatia a cuprins, după golul primit, întreaga echipă a gazdelor. Singurul care se bătea să obțină ceva era Stan C., unul din remarcații partidei dar cu o floare ... ● Victoria echipei din Tomnatic fiind meritată, se anunță în continuare o luptă strînsă în „trei" cu Electrica și Auto FZB pentru cîștigarea seriei. ● De remarcat arbitrajul bun al „cavalerilor în negru", sportivitatea celor două echipe și a puținilor spectatori care au recunoscut obiectiv superioritatea „teamului" din Tomnatic.

C. GEAPANA

POATE, ERA MAI ECHITABIL EGALUL

Șoimii Textila — Auto F.Z.B. 0-1 (0-0)

Simbătă ora 11 ; stadion „Textila", teren denivelat, timp însorit dar rece ; spectatori 200.

Arbitri : Ion Mureșan, Marius Petcu și Nicolae Istrate.

Cartonașe galbene : Bezercu, M. Kovacs și Iercu

ȘOIMII TEXTILA : Murar — IERCU (cpt.) — Mita, M. Kovacs, Gal — Parlea (57, Bogdan), Clobanu (74, Antal), Drăghici, BEZERCU — Mirciov, Zamfirescu.

AUTO FZB : Popa — MIHAI — Simionaș, AVRAM, Vișan — Sîrb (88, Murariu), Trușulescu, BARC (cpt.), COMAN — TODEA, E. Kovacs (78, Tritoiu).

A marcat : E. KOVACS (min. 55) care „ciupește" o minge din mijlocul careului, plasînd-o pe lîngă portarul gazdelor și fructificînd astfel o centrare de pe stînga, a lui Coman.

JUCĂTORUL MECIULUI : COMAN

● Meciul a început într-o stare de tensiune. Gazdele, care veneau după un egal în deplasare cu Victoria Azur, sperau să obțină cel puțin un punct iar, de partea cealaltă, echipa antrenorilor Foale și Ganea dorea să-și mențină firma de invincibilă în deplasare. Mai mult decît atît, Auto FZB nu a pierdut nici un punct în deplasare, în acest tur. ● A rezultat un meci încleștat, de centrul terenului, cu foarte multe greșeli și pase la întîmplare. ● Spre exemplu, în prima repriză nu au fost decît trei ocazii mai acătării : două alé textiliștilor (min. 5, pătrundere în careu a lui Bezercu, șut pe jos, respins de portarul Popa și min. 44, șut de la distanță al lui Drăghici) și una a oaspeților (min. 45, centrare peste întreaga apărare, pînă la Sîrb care se trezește singur cu portarul, se sperie și șutează peste gard). ● Gazdele s-au aflat, mai mult timp, în posesia balonului dar n-au prea știut ce să facă cu el. Au impresionat doar Iercu, prin siguranța sa în joc și Bezercu, prin travaliu și prin tehnică. ● De partea celalaltă, „băieții din Freidorf", bine struniți din spate de către Mihai (Paloma), au stat mai bine în teren dar s-au complăcut în jocul de contre al gazdelor. ● Apărarea FZB-ului a fost de nepătruns pe centru, unde trio-ul Mihai, Avram și Barc și-a impus legea. S-a circulat însă în voie pe spațiile laterale, mijlocașii textiliști aruncînd mereu mingile în careu. ● Un meci bun a făcut și tînărul Coman, un mijlocaș de perspectivă care merită mai mult decît divizia C. Trușulescu, veșnica speranță, încă de acum cinci sau șase ani a jucat blazat și fără vlagă. Mare păcat de acest jucător

Alți colegi de generație, mult mai puțin talentați decît el, joacă azi prin divizia națională. Și cîștigă. ● Golul a venit la începutul reprizei a doua și, din acel moment, raportul de forte în teren s-a schimbat. Oaspeții devin periculoși, pe contraatac, avînd în Todea un pivot foarte activ. Gazdele se încăpățînează să arunce mingi spre Zamfirescu care a dezamăgit, însă. Pe măsură ce timpul trecea, ofensiva textilistă devine tot mai haotică, dar egalarea putea totuși surveni, în ultimul minut, cînd, după ultimul corner, Iercu trage din întoarcere, puțin peste bară. ● Poate că acel egal ar fi fost mai echitabil.

IOAN DORIN VOINEA

Auto F.Z.B.	14	12	1	1	8-11	25	+13
Electrica	14	10	4	0	53- 5	24	+12
Tomnatic	14	12	0	2	42-16	24	+12
Laminorul	14	8	2	4	27-15	18	+ 2
Dacia	14	7	2	5	45-28	16	0
Sînmartinu S.	14	7	1	6	27-28	15	+ 3
Șoimii Textila	14	7	1	6	17-19	15	— 1
Giarmata	14	6	2	6	30-31	14	— 2
Modern	14	5	3	6	14-18	13	— 3
Diniaș	14	5	3	6	29-39	13	— 3
Vict. Azur	14	5	2	7	28-25	12	— 2
Sînnicolau	14	5	0	9	24-37	10	— 2
Deta	14	3	3	8	18-34	9	— 3
Tehnolemn	14	3	3	8	15-35	9	— 3
Periam	14	1	2	11	19-56	4	—12
Ceramica	14	1	1	12	14-57	3	—11

Etapa viitoare (ultima din tur) : Victoria Azur — Ceramica Jimbolia, Auto F.Z.B. Timișoara — Dacia Timișoara, Unirea Foradex Tomnatic — Șoimii Timișoara, Unirea Sînnicolaul Mare — Modern Timișoara, Obilici Sînmartinu Sîrbesc — Partizan Diniaș, Furnirul Deta — Avîntul Periam, Electrica Timișoara — Timpuri Noi Giarmata, Tehnolemn Timișoara — Laminorul Nădrag.

Fotbal C - Caras Severin

Minerul Oravița — Metalul Topleț 3-0 (1-0)

Cu toată vremea urîtă, a fost un fel de lapoviță pe tot parcursul meciului, 100 de spectatori au ținut să fie prezenți la ultima apariție a favoriților lor, pe teren propriu, din acest tur. Firesc, gazdele au cîștigat deși terenul greu le-a pus serioase probleme și lor și oaspeților. Eroul meciului a fost Drăghina, care a marcat toate cele trei goluri în minutele 14, 68, 75.

La fluierul arbitrului Marcel Ninif s-au aliniat următoarele formații :

MINERUL : Balint — Băcilă I — Trăilă, Preda, Roman — Vlădia (Jian), Boldea (Miu), Crăciunel, Sporea — Drăghina, Băcilă II.

TOPLET : Negru — Corneanu I. — Stancu, Martinescu, Vlăducianu — Ionescu (Predureanu), Vasilescu, Sein, Corneanu II — Cunicel, Truichici.

Celelalte rezultate : **Muncitorul Reșița — Metalul Oțelu Roșu 1-0 ; Minerul Moldova Nouă — Mecanizatorul Ciclova 9-1 ; Hercules Băile Herculane — Foresta Zăvoi 4-1 ; C.S.M.R. II — Comerțul Moldova Nouă 5-3 ; C.F.R. Caransebeș — Energia Poiana Mărului 1-0 ; Minerul Nera Bozovici — Foresta Caransebeș 2-1.**

CLASAMENT

Minerul M.N.	13	9	2	2	44-11	20
Metalul O.R.	13	8	2	3	29-10	18
Minerul Oravița	13	9	0	4	34-17	18
Muncitorul Reșița	13	8	0	5	27-18	16
Minerul Bozovici	13	7	1	5	26-28	15
Hercules B.H.	13	6	2	5	32-27	14
Topleț	13	6	1	6	18-14	13
C.F.R. C-sebeș	13	6	1	6	28-27	13
Energia P. M.	13	6	0	7	12-26	12
Foresta C-sebeș	13	4	2	7	24-27	10
C.S.M.R. II	23	4	2	7	19-33	10
Foresta Zăvoi	13	5	0	8	21-37	10
Comerțul M. N.	13	5	0	8	21-39	10
Ciclova	13	1	1	11	12-60	3

EURO CHAMP

ITALIA

IL „TORO" K.O., NEGLI ULTIMI SECONDI !

Etapa a fost dominată de cele două mari derby-uri : cel milanez și torinez.

Pe San Siro, Milan-ul lui Berlusconi nu a reușit să depășească decît o singură dată defensiva nerazzurri-lor, care s-a aflat în zi mare, închizînd culoarele spre poarta lui Zenga. În repriza secundă „i ragazzi di Bagnoli" insistă și după bara lui Fontolan, grava eroare a portarului Antonioli (balon scăpat în plasă la șutul lui De Agostini) va consfinți remiza. La fluierul arbitrului Pezzella s-au aliniat formațiile :

MILAN : Antonioli — Tassotti, Baresi, Costacurta, Maldini, Rijkaard, Donadoni (Eranio), Gullit (Albertini), Lentini, Van Basten, Massaro.

INTER : Zenga — Bergomi, Ferri, Battistini, Paganin (Taccola), Bianchi, De Agostini, Berti, Șalimov, Fontolan, Sosa (Pancev).

Interes enorm, peste 50.000 de tifoși și pe Delle Alpi. Înaintea partidei, au avut loc incidențe în tribune, operîndu-se 10 arestări.

Deși lipsite de cîteva piese de bază (Aguilera, Peruzzi, Roberto Baggio, Platt, suspendați și ultimii doi accidentați) cele două formații au oferit o partidă plăcută cu numeroase momente de fotbal bun.

Juve a dominat clar prima repriză, însă Marchegiani a avut 3-4 intervenții salutare. În partea a doua, după golul alb-vișiniilor, elevii lui Trapattoni obțin egalarea prin cel mai activ om al lor (Vialli) și „quando nessuno ci crede piu ecco il gol : șutul lui Möller este deviat în poartă de nefericitul Venturin. Era minutul 92 ! Zebra învinge taurul Arbitrul Baldas a condus echipele :

TORINO : Marchegiani — Bruno, Sergio, Annoni, Mussi (Fortunato), Fusi, Sordo, Scifo, Venturin, Silenzi (Poggi), Casagrande.

JUVE : Rampulla — Torricelli, Carrera, Kohler, DeMarchi, D. Baggio, Galia (Di Canio), Conte, Möller, Casiraghi (Ravanelli), Vialli.

Să mai consemnăm debutul nefericit al antrenorilor Ottavio Bianchi (Napoli) și Gigi Maifredi (Genoa), echipa ultimului fiind lipsită de 5 titulari și redusă în nouă Torrente și Caricola fiind eliminați. Tot un debut, dar de bun augur l-a avut olandezul Roy sosit de la Ajax, la Foggia.

Brescia cu Răducioiu în teren, cu Sabău înlocuit în min. 24, cu Mateuț în tribună, dar cu un Hagi din nou în zi mare a tremurat în final în fața „mașinii de goluri" din Firenze.

Pescara a obținut prima victorie pe teren propriu, Parma primele puncte în deplasare, iar Boșkov cu Roma au „transpirat" din greu pînă în minutul 90.

Rezultatele și marcatorii :

BRESCIA — FIORENTINA 1-1. Hagi (47) — M. Orlando (62).

CAGLIARI — PARMA 0-1. Brolin (73).

FOGGIA — LAZIO 2-1. Biagioni 18 — penalty), Roy (34) — Signori (51).

MILAN — INTER 1-1. Lentini (40) — De Agostini (76).

PESCARA — ATALANTA 2-0. Dunga (75) Palladini (83).

ROMA — ANCONA 2-1. Comi (67), Carnevale (90) — Lupo (9).

SAMPDORIA — NAPOLI 3-1. Ziliani (42 — autogol), Jugovici (60), Mancini (78 — penalty) — Mannini (88 — autogol).

TORINO — JUVENTUS 1-2. Sordo (57) — Vialli (75), Venturin (90 — autogol).

UDINESE — GENOA 3-0. Mattei (51). Balbo (53 și 64).

SERIE B etapa a XII-a

ASCOLI — BARI 1-0 (1-0) ; BOLOGNA — PIACENZA 0-1 (0-1) ; CREMONESE — VENEZIA 2-2 (1-0) ; ANDRIA — CESENA 1-1 (0-0) ; LUCCHESE — MODENA 0-1 (0-0) ; MONZA — PISA 0-0 ; PADOVA — TERNANA 5-0 (1-0); REGGIANA — SPAL 3-0 (0-0) ; TARANTO — LECCE 1-1 (0-0) ; VERONA — COSENZA 0-2 (0-0).

CALCIO Serie A

Milan	9	7	2	0	28-12	16
Juventus	10	5	4	1	23-12	14
Torino	10	4	5	1	15- 8	13
Sampdoria	9	5	3	1	19-14	13
Inter	10	5	3	2	18-13	13
Fiorentina	10	4	4	2	25-17	12
Parma	10	5	0	5	13-14	10
Cagliari	10	4	2	4	11-12	10
Brescia	10	3	4	3	10-13	10
Lazio	10	2	5	3	20-18	9
Udinese	10	4	1	5	15-15	9
Atalanta	10	4	1	5	10-17	9
Roma	10	3	2	5	14-13	8
Genoa	10	1	6	3	17-23	8
Foggia	10	3	1	6	11-20	7
Napoli	10	2	2	6	14-22	6
Ancona	10	2	2	6	19-30	6
Pescara	10	2	1	7	15-24	5

CALCIO Serie B

Cremonese	12	8	2	2	26-13	18
Venezia	12	7	4	1	22- 9	18
Reggiana	12	6	6	0	17- 4	18
Ascoli	12	7	2	3	19- 8	16
Cosenza	12	4	7	1	11- 6	15
Lecce	12	5	5	2	14-15	15
Cesena	12	5	4	3	15-10	14
Piacenza	12	4	5	3	11- 8	13
Bari	12	5	3	4	16-14	13
Pisa	12	4	5	3	6- 6	13
Padova	12	4	4	4	16-14	12
Verona	12	4	4	4	13-13	12
Bologna	12	4	3	5	10-14	11
Modena	12	3	5	4	9-14	11
Spal	12	2	6	4	8-14	10
Lucchese	12	1	5	6	9-14	7
Andria	12	0	7	5	10-18	7
Monza	12	1	5	6	4-13	7
Taranto	12	0	6	6	8-19	6
Ternana	12	0	4	8	7-25	4

SANDU USUSAN

ANGLIA

CANARII NU GLUMESC

Al 11-lea gol marcat de Mark Robins în acest sezon pentru Norwich City, alias „Canarii", a consolidat poziția de lider a echipei lui Mike Walker, care a profitat și de K.O.-ul suferit de Arsenal : 0-3 la Leeds. Chris Fairclough — cap la cornerul lui Strachan, prelungit tot cu capul de Whyte, Lee Chapman — cap la centrarea lui Wallace și Garry McAllister — lob peste Miller, după ce Strachan i-a „furat" mingea lui Bould, au făcut uitate ultimele pățanii ale „Păunilor": eliminarea din C.C.E. în fața lui Glasgow Rangers, cea din Coca-Cola Cup în fața lui Watford și acel 0-4 de la Man' City. Pe un Elland Rd. aducînd a bazin de polo, au jucat : Leeds Utd: Lukic — Newsome, Whyte, Fairclough, Dorigo — Strachan, McAllister, Rocastle, Speed — Wallace, Chapman ; Arrsenal : Seaman (Miller, 52) — Morrow, Bould, Adams, Hillier (Parlour, 46) — Campbell, Jensen, Merson, Limpar — Wright, Smith.

Manchester-ul a avut o zi fastă : în fața asistenței record pentru acest sezon de 33.497 spectatori, la Old Trafford, United a reușit 3 goluri într-un meci, pentru prima oară din martie încoace, și aceasta în prima jumătate de oră iar City în numai 22 minute la Coventry, unde gazdele au avut 2-0 prin golurile lui Mick Quinn, împrumutat de la Newscastle. Ca și Man' City, Chelsea a cîștigat „afară", confirmînd forma sa bună.

Ipswich a realizat a 10-a remiză în acest sezon, Aston Villa, 0-0 la Spurs, a ajuns la al 13-lea meci consecutiv fără înfrîngere iar Blackburn se menține pe podium grație veteranului irlandez Kevin Moran, cap extraordinar la Southampton, la 0-1.

Simbătă :

COVENTRY CITY — MANCHESTER CITY 2-3 (1-0). M. Quinn 2 — Sheron, Simpson, Curle — penalty.

CRYSTAL PALACE — NOTT'M **FOREST 1-1. Armstrong (23) — Woan (83).** Gazdele aleargă, în continuare, după prima victorie „acasă", iar oaspeții după prima „afară". Și au trecut 16 etape !

EVERTON — CHELSEA 0-1. Fleck (44).

LEEDS UTD. — ARSENAL 3-0. Fairclough (50), Chapman (56), Mc Allister (78).

MANCHESTER UTD. — OLDHAM 3-0. McClair — 2, Hughes.

MIDDLESBROUGH — WIMBLEDON 2-0. Hendrie (48), Morris (55, primul gol pentru Euro după venirea de la Celtic a irlandezului).

NORWICH — SHEFF' UTD. 2-1. Becsley (autogol în min. 60), Robins (81), Cork.

SHEFFIELD WEDNESDAY — IPSWICH 1-1. Thompson (30, autogol) — Kiwomya (75).

TOTTENHAM — ASTON VILLA 0-0.

Duminică la Dell : SOUTHAMTON — BLACKBURN 1-1. Le Tissier (22) — Moran (38).

Aseară s-a disputat derby-ul Q.P.R. — LIVERPOOL. Amănunte de la Loftus Rd. marțea viitoare.

Premier League

Norwich City	16	10	3	3	29-28	33
Arsenal London	16	9	2	5	22-16	29
Blackburn Rovers	16	7	7	2	25-12	28
Aston Villa	16	7	7	2	24-15	28
Q.P.R. London	15	7	5	3	22-15	26
Manchester City	16	7	4	5	24-16	25
Chelsea London	16	7	4	5	23-19	25
Manchester Utd.	16	6	6	4	17-12	24
Coventry City	16	6	5	5	20-21	23
Ipswich Town	16	4	10	2	21-19	22
Middlesbrough Utd.	16	5	6	5	26-23	21
Leeds Utd.	16	5	6	5	28-27	21
F.C. Liverpool	15	5	4	6	24-24	19
Sheff' Wednesday	16	4	7	5	18-19	19
Tottenham Hotspur	16	4	7	5	16-22	19
Sheffield Utd.	16	4	5	7	16-22	17
F.C. Southampton	16	3	7	6	13-18	16
Everton Liverpool	16	4	4	8	13-20	16
Oldham Athletic	16	3	6	7	23-29	15
Wimbledon	16	3	5	8	18-25	14
Crystal Palace	16	1	9	6	20-27	12
Nott'm Forest	16	2	5	9	12-25	11

MIHAI COMȘULEA

SPANIA

ATLETICO DETRONEAZĂ LIDERUL

Reluat după o pauză de două săptămîni în care reprezentativa Spaniei „a scos"un egal la Sevilla în fața Irlandei — Primera Division a programat sîmbătă meciurile europenelor Real și R. Zaragoza (Barca fiind o fostă europeană).

Realul s-a chinuit mult în fața anemicei Cadiz, pierzînd un punct important în lupta sa cu Barca.

La Zaragoza, Barca „scăpată" de grijile C.C.E. se concentrează tot mai mult asupra campionatului, defilînd și învingînd cu multă dezinvoltură tot ce îi iese în cale. Ultima victimă numindu-se Real Zaragoza, pe care catalanii au umilit-o în propriul „fief".

Sevilla lui Maradona învinge greu la Vigo o echipă dezmembrată complet pînă la terminarea jocului (4 jucători eliminați).

Reîntors în Spania după egalul cu cehii, Lăcătuș mai reușește un egal pe teren propriu. (De remarcat că după fiecare reîntoarcere din România, Lăcătuș marchează pentru Oviedo !).

La Bilbao, oaspeții obțin un punct nesperat după un șut de la 35 m al olandezului Boerebach, în timp ce la Logrono se arborează steagul alb, echipa gazdă fiind din ce în ce mai incapabilă de a învinge (9 p pierdute).

Valencia, o echipă cu „gînduri de campioană" și cu Belo în formație învinge o echipă inconstantă după o dublă a lui Penev.

Derby-ul s-a disputat la Madrid unde Coruna a plecat steagul după 10 etape de „liderato" după un joc în care a dominat dar ... după 0-2.

De remarcat „sportivitatea" din cele 10 partide unde 12 tăurași au văzut roșu : Rocha (Real), Ferrer (Barca), Spasici (Osasuna), Ratkovici, Jurici, Enganga, Pachi Salinas (toți Celta), Alaba (Sociedad), Tono (Tenerife), Coco și Armando (Albacete), Roberto (Valencia).

Simbătă :

CADIZ — REAL 1-1. Oliva — Milla.

ZARAGOZA — BARCA 1-6. Pardeza — Koeman (2 —unul din penalty), Beguiristain (2), Stoichkov (2).

Duminică :

RAYO —OSASUNA 1-0. Miguel (36).

CELTA — SEVILLA 1-2. Gudelj (4) — Maradona (6), Bango (7).

OVIEDO — R. SOCIEDAD 2-2. Lăcătuș (42), Carlos (82), — Kodro (27), Imanol (52).

ESPANOL — TENERIFE 0-0.

ATH. BILBAO — BURGOS 1-1. Valverde (19) — Boerebach (81).

LOGRONES — GIJON 1-2. Abadia (78) — Cela (5, 18).

VALENCIA — ALBACETE 2-0. Penev (52, 79).

ATLETICO — CORUNA 2-1. Juanito (26, 50) — Bebeto (82).

• Golgeter : STOICHKOV — 12 g.

IONEL SERE

P.S. : Săptămîna trecută s-a consemnat despărțirea lui Mateuț de fotbalul spaniol, jucătorul român trecînd la Brescia.

Primera Division

Barça	11	7	3	1	28-12	17
Real	11	7	2	2	21- 7	16
Atletico	11	7	2	2	22-15	16
Coruña	11	7	2	2	18-11	16
Sevilla	11	6	3	2	19-14	15
Gijon	11	5	4	2	12- 8	14
Valencia	11	5	3	3	14-10	13
Ath. Bilbao	11	5	2	4	16-14	12
R. Zaragoza	11	3	5	3	11-15	11
Español	11	3	4	4	17-17	10
Rayo	11	3	4	4	13-14	10
Celta	11	3	4	4	5- 8	10
Osasuna	11	3	3	5	15-15	9
Tenerife	11	2	5	4	15-15	9
Oviedo	11	2	5	4	11-14	9
R. Sociedad	11	3	2	6	13-19	8
Cadiz	11	1	5	5	8-16	7
Burgos	11	2	3	6	10-25	7
Albacete	11	2	2	7	15-22	6
Logroñes	11	1	3	7	8-20	5

CUPELE EUROPENE DIN NOU ÎN ACTUALITATE

Mîine se vor desfășura partidele etapei I ale grupelor finale din Cupa Campionilor Europeni și turul optimilor de finală ale Cupei U.E.F.A.

Vă prezentăm în continuare programul întîlnirilor și datorită faptului că aceste jocuri sînt cuprinse într-un interesant concurs pronosport în paranteză este specificat și traseul parcurs pînă în prezent de fiecare echipă :

Cupa Campionilor Europeni

GRUPA A :

F.C. BRUGES (3-0 și 1-0 cu Maccabi Tel Aviv ; 2-0 și 1-3 cu Austria Viena) — T.S.K.A. MOSCOVA (4-2 și 1-0 cu Vikingur Reikjavik ; 1-1 și 3-2 cu C.F. Barcelona).

GLASGOW RANGERS (2-0 și 1-0 cu Lynghby BK ; 2-1 și 2-1 cu Leeds United) — OLIMPIQUE MARSEILLE (3-0 și 5-0 cu Glentoran Belfast ; 2-0 și 0-0 cu Dinamo București).

GRUPA B :

F.C. PORTO (5-0 și 4-1 cu Union Luxemburg ; 4-0 și 2-2 cu Sion) — PHILLIPS EINDHOVEN (6-0 și 2-0 cu Zhaligiris Vilnius ; 3-0 și 0-1 cu A.E.K. Atena).

A.C. MILAN (4-0 și 3-0 cu Olimpia Ljiublijana ; 4-0 și 1-0 cu Slovan Bratislava) — I.F.K. GÖTEBORG (2-0 și 1-2 cu Beșiktas Istanbul ; 1-0 și 3-0 cu Lech Poznan).

Cupa U.E.F.A.

AJAX AMSTERDAM (3-1 și 3-0 cu Austria Salzburg ; 2-1 și 3-0 cu Guimaraes) — F.C. KAISERSLAUTERN (4-0 și 3-0 cu Fram Reikjavik ; 3-1 și 2-2 cu Sheffield Wed).

STANDARD LIÈGE (5-0 și 0-0 cu Portadown ; 1-0 și 1-0 cu Hearts) — AUXERRE (7-1 și 2-2 cu Lok Plovdiv ; 5-0 și 2-0 cu F.C. Copenhaga).

DINAMO MOSCOVA (5-1 și 0-2 cu Rosenborg ; 0-0 și 2-1 cu Torino) — BENFICA LISABONA (3-0 și 5-0 cu Izola ; 5-1 și 1-0 cu VAC Samsung).

A.S. ROMA (1-0 și 4-1 cu F.C. Tyrol ; 3-0 și 3-4 cu Grasshoppers) — GALATASARAY ISTANBUL (2-1 și 0-0 cu Katowice ; 1-0 și 0-0 cu Eintracht Fr.) VITESSE (3-0 și 2-1 cu Derry City ; 1-0 și 1-0 cu Malines) — REAL MADRID (4-0 și 1-1 cu Poli Timișoara ; 5-2 și 2-3 cu Torpedo Moscova).

SIGMA OLOMOUC (1-0 și 2-1 cu „U" Craiova ; 7-1 și 0-1 cu Fenerbahce) — JUVENTUS TORINO (6-1 și 4-0 cu Anorthosis ; 0-0 și 1-0 cu Panathinaikos) PARIS S.G. (2-0 și 3-0 cu PAOK Salonic ; 0-0 și 2-0 cu Napoli) — ANDERLECHT (1-1 și 2-2 cu Hibernian Edinburg ; 4-2 și 3-0 cu Dinamo Kiev).

BORUSSIA DORTMUND (7-2 și 1-0 cu Floriana Valetta ; 1-0 și 2-1 cu Celtic Glasgow) — REAL ZARAGOZA (2-0 și 2-3 cu Caen ; 5-1 și 1-0 cu Frem Copenhaga).

SANDU USUSAN

...HANDBALUL,... BANII... și DANEZII

La Oradea am petrecut o săptămînă fără fotbal... poate că era cazul, după sîmbăta decepționantă a fotbalului și lunea de „puls, 200"... cu Mirela Pașca urmărită de publicul așezat sub bîrnă, și asta chiar în timpul demonstrației!... poate că era cazul unor zile reconfortante și handbalul a fost întotdeauna reconfortant, chiar dacă Cristian Gațu a devenit între timp o persoană oficială, Gruia este telecast la Ciudad de Mexico, iar falanga „stranierilor" din Spania, Italia, Franța și Germania se adună din ce în ce mai greu, pentru că, așa-i viața contractele sînt mai puternice decît tradiția unor turnee internaționale din ce în ce mai diluate...

Chiar dacă lumea handbalului se regrupează, Trofeul Carpați a avut loc... poate pentru a ne demonstra nouă înșine că mai existăm, după ani de zile în care „fostele" RDG, URSS, Iugoslavia au fost animatoarele acestei competiții... după ani de zile în care am dominat clar acest sport a venit rîndul Danemarcei, Poloniei, Rusiei, Ungariei chiar dacă, exceptîndu-i pe danezi, ceilalți au prezentat garniturile secunde sau de tineret. Cum spuneam, lumea handbalului se regrupează, începe un nou ciclu olimpic, la orizont așteaptă Campionatul Mondial... nimeni nu riscă, nimeni nu se etalează, preferînd alinierea unor formații în care colectivul tehnic urmărește unul, cel mult doi jucători, în jurul acestora gravitînd, dacă vreți, programul echipei!

Cîinii latră, caravana trece

de Miki Junea

Și totuși e frumos la handbal, chiar dacă prin holul de la Dacia ajungi mai greu la statura unor uriași gen Alexandru Dedu, Eliodor Voica, Radu Ionel sau Ciprian Bește... dar nu-i nimic, o discuție cu aceștia este oricînd posibilă, se oprește, salută, se apleacă cu bunăvoință, apoi își continuă drumul... nici vorbă de impertinențe gen Lăcătuș sau Hagi, cu toate milioanele lor! Și mai este frumos atunci cînd pleacă danezii la antrenament, pentru că fac cel puțin o șotie, cui se nimerește, iar atunci cînd îi urmărești antrenîndu-se, cu clasicele tricouri alb-roșii și pantaloni dungați ai senzația că pe podeaua sălii este cel puțin un Elkjaer Larsen, chiar dacă, apropiindu-te, dai nas în nas (cam forțată expresia!) cu uriașii Jorgenssen, Jacobsen, sau Nielssen, toți peste 2,00 m!

În ceea ce mă privește, apreciez lumea handbalului... cu atît mai mult cu cît evoluția lui Dedu și Știot mi-a adus aminte de acea echipă frumoasă din Timișoara, care cîștiga campionatul chiar în fief-ul dinamovist, o echipă decimată de ambițiile pasagere ale unui anturaj care nu a știut să realizeze că este mult mai greu să te menții ,decît să urci!... și poate de aceea am fost cu atît mai bucuros să-l găsesc pe Otto Heil la cîrma echipei naționale, acest... cum să-i spun... parcă aduce cu un bunic plin de învățăminte, nu credeți?... acest Otto Heil care la fotbal n-ar fi avut nici o șansă de supraviețuire!

Cum spuneam, lumea handbalului se regrupează... secretarul FRH, dl. Doru Simion, împreună cu staff-ul echipei naționale dau impresia unui organism care suportă destul de greu greva numită Adrian Pascal, adică multimilionarul președinte al federației, văzînd și din acest punct de vedere dificultăți la adaptarea cu rigorile economiei de piață! Cu toate acestea, sau poate tocmai de aceea, vrem să credem că va fi posibilă găsirea căii pe care, îmbinînd disponibilitățile tehnice cu subzistența banilor, handbalul masculin românesc să revină acolo de unde s-a retras, adică pe pozițiile în care domina arena mondială, mai ales după ani și ani în care principalul motiv al contraperformanțelor era lipsa banilor.

MIHAI JUNEA

PRELIMINARIILE

WORLD CUP' 94 LA ZI

Vă prezentăm în continuare situația la zi din cadrul celor șase grupe din zona europeană precum și partidele care au mai rămas de disputat în acest an:

GRUPA I. Estonia — Elveția 0-6; Elveția —Scoția 3-1; Scoția — Portugalia 0-0; Italia — Elveția 2-2; Malta — Estonia 0-0; Elveția — Malta 3-0; Scoția — Italia 0-0.

CLASAMENT

1. ELVEȚIA	4	3	1	0	14-3	7	+3
2. ITALIA	2	0	2	0	2-2	2	0
3. SCOȚIA	3	0	2	1	1-3	2	—2
4. PORTUGALIA	1	0	1	0	0-0	1	+1
5. MALTA	2	0	1	1	0-3	1	—1
6. ESTONIA	2	0	1	1	0-6	1	—1

19 decembrie: Malta — Italia

GRUPA II Norvegia — San Marino 10-0; Norvegia — Olanda 2-1; Polonia — Turcia 1-0; San Marino — Norvegia 0-2; Olanda — Polonia 2-2; Anglia — Norvegia 1-1; Turcia — San Marino 4-1; Anglia — Turcia 4-0.

CLASAMENT

1. NORVEGIA	4	3	1	0	15-2	7	+3
2. ANGLIA	2	1	1	0	5-1	3	—1
3. POLONIA	2	1	1	0	3-2	3	+1
4. TURCIA	3	1	0	2	4-6	2	0
5. OLANDA	2	0	1	1	3-4	1	—1
6. SAN MARINO	3	0	0	3	1-16	0	—2

16 decembrie: Turcia — Olanda

GRUPA III Spania — Albania 3-0; Irlanda de Nord — Lituania 2-2; Irlanda — Albania 2-0; Albania — Lituania 1-0; Letonia — Lituania 1-2; Letonia — Danemarca 0-0; Irlanda — Letonia 4-0; Irlanda de Nord — Albania 3-0; Letonia — Spania 0-0; Lituania — Danemarca 0-0; Irlanda de Nord — Spania 0-0; Danemarca — Irlanda 0-0; Lituania — Letonia 1-1; Albania — Letonia 1-1; Spania — Irlanda 0-0; Irlanda de Nord — Danemarca 0-1.

CLASAMENT

1. IRLANDA	4	2	2	0	6-0	6	+2
2. SPANIA	4	1	3	0	3-0	5	+1
3. DANEMARCA	4	1	3	0	1-0	5	+3
4. LITUANIA	5	1	3	1	5-5	5	+1
5. IRL. DE NORD	4	1	2	1	5-3	4	—4
6. LETONIA	6	0	4	2	3-8	4	—2
7. ALBANIA	5	1	1	3	2-9	3	—1

16 decembrie: Spania — Letonia

GRUPA IV Belgia — Cipru 1-0; România — Feroe 7-0; România Țara Galilor 5-1; Feroe — Belgia 0-3; Feroe — Cipru 0-2; Cehoslovacia — Belgia 1-2; Țara Galilor — Feroe 6-0; Cehoslovacia — Feroe 4-0; Belgia — România 1-0; Cipru — Țara Galilor 0-1; România — Cehoslovacia 1-1; Belgia — Țara Galilor 2-0.

CLASAMENT

1. BELGIA	5	5	0	0	9-1	10	+4
2. ROMÂNIA	4	2	1	1	13-3	5	—1
3. ȚARA GAL.	4	2	0	2	8-7	4	+2
4. CEHOSLOV.	3	1	1	1	6-3	3	—1
5. CIPRU	3	1	0	2	2-2	2	0
6. FEROE	5	0	0	5	0-22	0	—4

29 noiembrie: Cipru — România

GRUPA V. Grecia — Islanda 1-0; Ungaria — Islanda 1-2; Luxemburg — Ungaria 0-3; Islanda — Grecia 0-1; Rusia — Islanda 1-0; Rusia — Luxemburg 2-0; Grecia — Ungaria 0-0;

CLASAMENT

1. GRECIA	3	2	1	0	2-0	5	+1
2. RUSIA	2	2	0	0	3-0	4	0
3. UNGARIA	3	1	1	1	4-2	3	+1
4. ISLANDA	4	1	0	3	2-4	2	0
5. LUXEMBURG	2	0	0	2	0-5	0	—2

— echipa Iugoslaviei a fost exclusă de F.I.F.A.

— în acest an nu se mai dispută nici un joc.

GRUPA VI. Finlanda — Bulgaria 0-3; Bulgaria — Franța 2-0; Finlanda — Suedia 0-1; Suedia — Bulgaria 2-0; Franța — Austria 2-0; Austria — Israel 5-2; Israel — Suedia 1-3; Franța — Finlanda 2-1.

CLASAMENT

1. SUEDIA	3	3	0	0	6-1	6	+4
2. BULGARIA	3	2	0	1	5-2	4	+2
3. FRANȚA	3	2	0	1	4-3	4	0
4. AUSTRIA	2	1	0	1	5-4	2	0
5. FINLANDA	3	0	0	3	1-6	0	—4
6. ISRAEL	2	0	0	2	3-8	0	—2

2 decembrie: Israel — Bulgaria

SANDU USUSAN

REPLAY

• Comentariile presei interne, după meciul cu Ceho-Slovacia, se identifică de fapt cu luări de poziție pro și anti-Dinu. În funcție de coloratură, opiniile se înscriu într-un registru larg, pornind de la atacurile dure ale unor George Stanca („Ev. zilei") și Sorin Satmari („Fotbal") și ajungînd — via „Gazeta Sporturilor" situată pe o poziție aparent de centru, dar cu tentă anti — la campania (inabil mascată) de colectare a declarațiilor favorabile selecționerului, printre care și cea a vechiului (în)amic Lucescu, inițiată de „Sp. rom.".

De altfel revelator, în ce privește diversificarea amplă a paletei de aprecieri, este P.S.-ul unei tablete a lui G. Stanca: *„La Marsilia, Ovidiu Ioanițoaia îmi mărturisea că, la meci egal cu ceho-slovacii, Dinu va demisiona. Ovidiule, te credeam expert în dinologie!"*.

Remarcînd că a devenit o modă scrierea numelor îndezirabile (și) cu prima literă mică, e de observat și că Dinu a refuzat, deocamdată, un dialog cu „Gazeta Sp.", indispus de faptul că respectivul cotidian a amintit în coloanele sale de semnalările unui grup de spectatori, care fredona, la finele meciului cu ceho-slovacii, un șlagăr la modă: „Demisia!".

• Rămînînd în sfera opiniilor despre această partidă, să trecem în revistă cele enunțate de cîțiva antrenori români în „G.S.".

— Angelo Niculescu: *„Mi-au plăcut în mod special Lupescu și Sabău.* (Echipa — n.n.). *A pierdut pe nedrept datorită avîntului prea pronunțat, dorinței de a-și mări avantajul"*. Nea Angelo, nea Angelo, tot cu temporizarea... Glumesc, bineînțeles.

— Remus Vlad: *„Timp de 80 de minute jocul a fost pregătit din toate punctele de vedere (...). Consider inspirată folosirea lui I. Dumitrescu care s-a integrat perfect în angrenajul echipei, iar Hanganu, cît a jucat, a evoluat bine, participînd cu succes la combinațiile în viteză. Introducerea lui Vlădoiu a dereglat jocul consistent de pînă atunci"*. Mi se pare o apreciere pertinentă, justă care-mi confirmă impresia de tip cerebral, onest și bun profesionist pe care a lăsat-o Remus Vlad în interviul acordat colegului I.D. Voinea, la sfîrșitul meciului Poli — „U" Cluj.

— Dumitru Dumitriu: *„Consider nejustificată folosirea lui Hanganu și Timofte I, deci convocarea celor doi jucători care în acest campionat au manifestat o formă slabă. Dacă tot a fost adus Vlădoiu, el trebuia introdus de la început în formație, avînd motivația că meciul cu Ceho-Slovacia s-a jucat pe Steaua, el fiind și autorul golului calificării, în partida cu Aarhus"*. Ehei, cam mare diferența între (totuși) naiva apărare a danezilor (mai puțin Kent Nielsen) și meseriașii ceho-slovaci. Ceea ce Vlădoiu a putut constata (și pe pielea noastră, a suporterilor „naționalei") în cele 23 de minute jucate. Pînă la urmă, se pare că au dreptate cei ce fac aluzie la extinderea duelului Steaua — Dinamo și în ce privește numărul de jucători în echipa reprezentativă.

Mircea Rădulescu: *„(...). Replica echipei ceho-slovace mi s-a părut mai slabă decît mă așteptam, ea necontînd — poate în mod deliberat — aproape deloc în atac. (...). Ceva situații de a înscrie au fost, dar mult prea puține, raportate la neta superioritate teritorială"*. Și eu mă așteptam la o replică mai tăioasă, mai la obiect adică, din partea unuia din ultimii protagoniști iviți pe scena bătăliilor publice, în scris și pe viu, ale lui Cornel Dinu.

• Insist asupra chestiei cu Timofte I, în capul căruia s-au spart aproape toate oalele. A greșit o pasă, greșeală care a stat și ea, la originea penalty-ului. E adevărat, a fost neinspirat. Dar ca să spui sau să scrii că e o greșeală elementară să pasezi de lîngă tușă înspre centru, înseamnă să te întorci cu 20 de ani în urmă, cînd fundașii „dădeau în ea tare". Care va să zică, mutau pericolul la ăialalți... Lozincile de genul „Ține minte trei cuvinte: halful nu merge 'nainte!" au intrat în legendă și acolo au rămas.

• Zvonurile privind deteriorarea relațiilor jucători-antrenor (Gigi Multescu), la Dacia Unirea Brăila, se confirmă. În rezumat lucrurile stau cam așa: *„Jucătorii nu-l mai vor ca antrenor, președintele Vivi Ulman o ... scaldă; cînd cu echipa, cînd cu Gigi. Vicepreședintele Balaban este mai tranșant, zice «că nu se mai poate merge cu două fețe» (adică, să ne mai lase Multescu), dar cineva mare, de la Poliția locală, care moare după fotbal, forțează mîna prin intermediul sponsorului principal, dl. Susanu, pentru o dragoste cu... sila"*. („Fotbal"). Poliția nu înseamnă, cumva, la Brăila cel puțin, Dinamo?

În aceeași ordine de idei, se aude că președintele Vivi Ulman e chemat în instanță pentru a explica niște chestii contabile...

MAX

„VEST SPORT"

Director Onorific
MARCEL TOLCEA

PUBLICAȚIE A
S.C. „CENTAUR" S.R.L.
DIRECTOR
DUKI POPOVICI

Corespondența: C.P. 111, O.P. Nr. 1, Timișoara

Editată de S.C. „TIMIȘOARA" S.A.

Tiparul S.C. „HELICON BANAT" S.A.

COLECTIVUL REDACȚIONAL: Ioan Dorin Voinea — redactor șef adjunct; Duki Popovici — secretar general de redacție, Radu Suciu — șef departament fotbal intern, Ovidiu Păcurariu — șef subredacție Arad, Petru Fuchs — șef subredacție Reșița, Mihai Comșulea — șef departament fotbal extern.

COLABORATORI PERMANENȚI: Ștefan Marton, Vlad Siniteanu, Marius Dura, Dan Bârcă Grama, Sandu Ususan, Ghiță Ochișor, Marius Pera.

CORESPONDENȚI: Florin Roman (Alba Iulia), Sorel Manafu (Turnu Severin), Radu Stelian Cacuci (Oradea).

REPORTERI SPECIALI: Lucian Gheorghiu, Nelu Sere.

TEHNOREDACTARE ȘI PAGINARE: Nicu Berechet LYNOTIP: Mircea Gui și Tibi Lazăr.

La Poli a fost aleasă noua conducere:

CEA VECHE !?

SPORT vest

Anul II • Nr. 48 (52) • 1-7 decembrie 1992
Apare marți • 8 pag. 30 lei •
Publicația se difuzează în județele Arad, Bihor, Caraș-Severin, Hunedoara, Alba, Timiș

OVIDIU LAZĂR
LA „POLI"

Pentru 9.000.000 lei, începînd de luni, 30 noiembrie, Ovidiu Lazăr (pînă sîmbătă, 28 nov. la F.C. Bihor), este jucătorul lui „Poli". La ora 13,25 Dacia 4 BH 4180 l-a adus pe orădean la sediul clubului. La 13,26, noul jucător polist a acordat primul flash presei timișorene, în speță ziarului nostru.

REP.: În presa centrală s-a scris că ești în tratative cu Rapidul. Cum ai ajuns la „Poli"?

O.L.: Da, am fost în tratative și cu Rapidul, banii erau mai mulți, dar mie îmi place acest oraș, oamenii de aici și echipa. Așa că am optat pentru „Poli".

REP.: Cînd au demarat tratativele?

O.L.: În urmă cu două săptămîni.

REP.: Miercuri debutezi (a albvioleți. Crezi că te vei acomoda?

O.L.: Dacă voi fi titularizat, nu-mi fac probleme, deoarece îi cunosc bine pe jucători. Nu o să existe probleme cu acomodarea.

REP.: Care este obiectivul tău, în această nouă etapă a activității fotbalistice a carierei tale?

O.L.: Golul. Să înscriu cît mai multe goluri. Asta este meseria mea, pentru asta am fost adus. Sper să realizez partide bune la „Poli".

LUCIAN GHEORGHIU

Vocea Porumbelului Machedon

(nu iese fum fără zvon, numa' lui Șunda-i iese tot)

• Ce spuneți de Machedon? Nu, nu de Hagi, machedonu' „naționale". De al nostru din Banat. Adică „FENOMENUL ȘUNDA"! Păi cum să-i spui altfel cînd a făcut omu' de cînd o (re)luat U.M.T.-ul, 12 din 12! Și o să facă (ptiu, ptiu, să nu-l deochi) 14 din 14! Și cît îi de pornit nu m-ar mira să tragă în primăvară la promovare. Că acum are și conducere (tot cea veche, doar că s-a păstrat n-a fost realeasă) care, după ce n-a știut cum să scape de el astă primăvară, acum l-a adus să-i scape el pe ei. Și-l ajută. Mai pe față, mai pe dos. • Grăbiți să prindă TOPU' fotbaliștilor-automobiliști, unii dau de lucru doctorilor și mecanicilor auto. Așa a făcut Șetu. Al mic. Joia trecută, dorind să se afirme, i-a luat în B.M.W. pe coechipierii de la U.M.T. Solomon, Răcelescu și Cîrpan, și s-a avîntat pe Calea Lugojului, a „prins" o bordură și a dat în stîlpii de pe margine. B.M.W.-ul nu va mai intra în TOP pentru că e cam zob. Solomon s-a ales doar cu spaima, Răcelescu e încă șocat, Cîrpan are capul spart, iar Șetu (cel mai afectat, din toate punctele de vedere) are umărul imobilizat. Nu, n-a fost sub influența alcoolului. U.M.T.-ul e o echipă cuminte. • Celălalt accidentat, din „Vocea" de săptămîna trecută, Mircea Leac, s-a hotărît să plece să lucreze pe D.M. (nu știm dacă vrea să-și cumpere altă mașină), în Germanla. Și Viorel Erdei nu mai vine la C.F.R. (cum și-a exprimat dorința) ci pleacă cu Mircea. Se zice că și un alt jucător al Astrei, Seviciu vrea să le ia urma. • Văru' meu Jürgen von Golumb era să vină cu o bombă. Chimiuc la Frankfurt! Nu Ghiță, că abia a venit la Poli, ci ăl mic, Dorin, care face minuni prin porțile nemțești. Primarul echipei (și orașului bineînțeles — acolo primarii-s druckeri) însă a zis „nein". Cică n-are Frankfurtu' bani (D.M.) să-l plătească! • Bine că a avut Poli bani să-l plătească pe Ovidiu Lazăr. A și fost incredibil (pentru cine crede) de leftin...

ION GOLUMBU

NUMAI ÎN VEST SPORT PUTEȚI CITI:

• Cuc debutează și înscrie (!) în Spania •

• Ghiță Chimiuc și dilema hamletiană •

• Jackie a recepționat mesajul lui Halagian •

• Alba Iulia sfidează, din nou •

EVENIMENTUL SĂPTĂMINII
văzut de Ion Cîrstoiu

LEGEA COMPENSAȚIEI

Meciul de la Larnaca s-a jucat cu sabia lui Damocles deasupra capului. Cel al lui Dinu, bineînțeles, pe care cred că nici propaganda lui Ioanițoaia nu l-ar fi salvat în caz de (semi) eșec. Cînd mă refer doar la capul lui Dinu, mă gîndesc la indiferența unora dintre jucătorii care prin atitudine în teren, au sugerat orice altceva în afara unui cap (propriu) amenințat cu ghilotina. Să le fie chiar așa de indiferentă, unor Lăcătuș sau Hagi, prezența în SUA '94? Posibil. Pentru că sînt nevoit să constat că mentalitatea celor două supervedete s-a „tulburat" prea puțin după doi ani de profesionism în ... marele fotbal. Prin urmare, l-am suspectat degeaba pe Ioan Chirilă, de o răfuială personală cu Hagi, pe care-l cam trage de urechiușe în ultima vreme. Și e limpede de ce Hagi nu mai e la Real, iar Lăcătuș la Fiorentina.

Sînt zile cînd jocul nu „iese". Atunci meciul poate fi cîștigat prin voință și luptă. Sau prin șansă. Sau ca urmare a valorii superioare, materializate prin inspirația unora din staruri. În Cipru, jocul nu a „mers". Dar a fost cîștigat. Numai că nu datorită voinței. Următoarele două variante stau la bază adjudecării acestor puncte pe care le putem denumi „sine qua non". „Națională" a avut, nu-i așa, șansa (numită și Stelea — în sfîrșit sigur pe el) în vreo trei rînduri, în prima repriză. Iar după pauză am dirdiit un pic la cîteva șarje cipriote.

Dar golul lui Hagi, mărturie a valorii, desigur, ne-a adus liniștea. Hagi care în rest a fost inexistent. Atît în atac cît și în apărare, unde a pus mîna, alături de Dan Petrescu, la edificarea ... bulevardului de pe flancul drept al apărării noastre.

Iar pe flancul stîng, Dorinel a fost de nerecunoscut pentru cei care l-au văzut la Reșița.

S-a jucat slab. Circumstanțele atenuante? Să le luăm pe rînd. Ar fi accidentările lui Sabău și Balint, indisponibili. Și cele mai ușoare, ale lui Lăcătuș și Dan Petrescu. Și pauzele impuse pînă de curînd lui Gh. Popescu și Răducioiu, de-abia reveniți pe gazon. Numai că în fotbalul de azi, aceste indisponibilități fac parte din regula jocului. Ele au intrat de altfel și în calculele lui Dinu care nu a prea făcut caz, nici acum, nici în celelalte meciuri, de ele.

Ca o paranteză, aș spune că îmi pare mai importantă absența lui Sabău, decît a fost cea a lui Gică Popescu (și el un model al fotbalistului român profesionist).

Pentru conformitate
RADU SUCIU

(Continuare în pag. 4-5)

IPOTEZE de JACKIE IONESCU

„MESAJUL ARMEANULUI !"

Halagian a declarat recent, după ce-a plecat de la Dinamo, că dacă, era El, îi elimina pe francezi ! Şi-a motivat afirmaţia, spunînd că Echipa în jocul cu Marsilia, **n-a fost bine făcută, n-a fost bine aşezată, n-a fost, n-a fost, n-a fost** ! O Declaraţie-Şoc propusă Ziarului şi firește preluată cu lăcomie de-acesta ! O Declaraţie absolut Unică în peisajul declaraţiilor pe care le fac Antrenorii cînd Ies de la echipă ! De obicei, Antrenorul-Plecat, **dă** sau pe Conducători, sau pe Jucători, sau pe Federaţie, sau pe Arbitri, dacă nu cumva pleacă, uitînd cît mai repede Totul ! Florin Halagian **n-a dat pe nimeni, dar n-a uitat ! El a băgat la Ziar că dacă Rămînea, Dinamo se califica !!** Original, să recunoaştem, şi-n totală opoziţie cu Antrenorii care Ieşind, din pudoare şi dintr-un fel de noblețe, nu spun niciodată c-ar fi Cîştigat dacă ei rămîneau în Funcţie ! **Asta n-o spun** Niciodată !! **Şi totuşi** Halagian un Antrenor de mare Valoare, zgomotos, dar întotdeauna Modest, a spus-o ! De ce ? De ce nu s-a expus el Oprobiului celor care nu-l cunosc şi care-l pot **suspecta de Grandomanie şi lipsă de Fair-play ?! Şi ce-a vrut** de fapt să arate prin Gestul său Armeanu' ?! Pentru că El a vrut să spună ceva prin asta ?! A avut de transmis Cuiva un mesaj ? Cui ?

Păi să vedem cui ?

Oare **jucătorilor ?!** Să fi vrut să-i amărască şi să-i plîngă, Plecarea de care — se ştie că nu ei se făceau vinovaţi ? Nu ! Exclus ! **Conducătorilor** sau domnului Ianul ?! Scontînd prin aceasta nu atît regretele acestora cît mai ales un „sîc-sîc" pentru Esec şi pentru Dolarii-pierduţi !? Nu ! Nici asta ! Pentru că nu era fraier Hala să-şi bată cuie-n talpă, şicanînd nişte Şefi cum sînt ai lui Dinamo !! Dar atunci cui ? Cui avea el să-i transmită „Ceva" ?! Cui avea el să-i adreseze Mesajul ? Mesajul torpilă ?!

Păi cui ?! Fiarei !! Bineînţeles Fiarei care l-ar fi lucrat aşa după cum Crede şi zice Halagian ! Şi care l-ar fi Schimbat ca să treacă el Director sau Consilier tehnic ! Lui Cornel Dinu i se adresează, din nefericire, Mesajul ! Lui vrea Antrenorul-Plecat să-i facă Sîc şi Ciudă, defulîndu-se astfel ! Şi acestuia vrea El să-i strecoare ideea de Vinovăţie şi de Rateu !! O mică Răzbunare a celui care parcă a fost într-adevăr Frustrat de Şansa pe care şi-a cîştigat-o lucrînd Bine cu o Echipă, de el făcută !

Desigur, de-o astfel de Aluzie, noi cei care-l Preţuim pe Cornel Dinu, ne Delimităm, cum ar spune Cineva . . . ! Nu credem că la Nivelul acesta s-ar putea comite o asemenea Lucrare, caracteristică în genere Provinciei şi Spiritelor Barbare ! Nici vorbă !! Dar să continuăm şi să vedem ce **fel de Efecte** a avut toată această tărăşenie asupra Părţilor ?!

Asupra lui Halagian-însuşi, probabil Niciunul ! Cu siguranţă, că el nu şi-a procurat Satisfacţia Scontată, nici prin propria-i Declaraţie, nici prin înfrîngerea lui Dinamo şi nici prin eventualele belele abătute asupra Adresantului !! Firește teribilismul Declaraţiei nu i-a deranjat nici pe cei care-l cunosc pe Antrenor ! Pentru noi toţi el rămîne acelaşi Mare şi Tare ! A spus ce-a spus la necaz ca să se depresurizeze după atîta Pasiune ! Asupra Publicului ?! Mai niciunul ! Omu' citeşte şi uită !! **Dar asupra lui Dinu ?!** Ei aici e toată Chestia ! Pe Selecţioner, care-a însoţit pe Dinamo la Marsilia, Declaraţia şi Aluzia, rezultată din declaraţie, prin care Halagian contestă Tactica şi Strategia jocului cu Olympique, s-ar putea să-l fi influenţat ! Culpabilizarea profesională, sublinierea contribuţiei domnului Dinu la eşecul lui Dinamo, este posibil să-l fi Diminuat pe Acesta !

Şi asta chiar înaintea jocului cu Cehoslovacia ! Să-i fi redus încrederea în el însuşi ! În „mîna sa" ! Să-i fi inoculat Nesiguranţă şi Precipitare ! Să-i fi adus chiar Neşansă şi Ghinion !! În numele legii (Re) compensaţiei generale !

Bîr-Bîr !!! Eu mă-ngrozesc c-ar putea fi aşa !! Mai întîi că mi-ar părea rău pentru Dinu, un Antrenor Puternic, Inteligent şi de Caracter, un Antrenor de Anvergură ! Şi-n al doilea rînd m-aş îngrijora de Halagian pentru că după schema de mai sus, precum şi după aceeaşi lege a (Re)-Re-Compensaţiei, ar urma să dea el în Bară acum ! Ce ţi-e şi cu Psihologia asta, care devine tot mai mult Parapsihologie şi care ne-ameninţă din toate părţile cu necruţătoarele-i Legi pe toţi-cei-care-sîntem-Răi-cu-Cei-cărora-vrem-să-le-luăm-locul !

Vedeţi, d-aia trăbă Psiholog la Echipă !

Urechea ciulita

FLAVIUS DOMIDE (antrenor principal — U.T.A.) : **„Nu sînt încă un antrenor cu rezultate deosebite pentru a da un interviu în «Vest Sport»".**

GHIŢĂ CHIMIUC (antrenor principal — Poli) : **„Vreau pînă-n iarnă să ieşim cu încă 4-5 puncte. Altfel mă va arăta lumea cu degetul".**

ADRIAN SCHINDARLI (colaborator — Radio Timişoara) : **„De un sfert de oră, toţi comentatorii discută numai despre Miss România Univers . . ."**

GEORGE MUSTAŢĂ (coordonatorul de simbătă de la Radio Cluj) : **„Să intre în emisie cel care consideră că vede cel mai interesant meci".**

MARCEL CORAŞ : **„Sînt un jucător liber. Am în mînă cartea verde. Cei de la Oţelul Galaţi m-au contactat, dar eu doresc să mă întorc acasă. Conducerea echipei U.T.A. se mai gîndeşte . . . Nu ştiu pînă cînd. Uneori însă e frumos şi cînd pierzi".**

JACKIE IONESCU : **„În meseria asta de antrenor e frumos să cîştigi.**

SORIN VLAICU : **„Mă bucur foarte mult că Jackie m-a apărat în presă, după atacul acela penibil al lui Tapalagă. Acesta din urmă nici măcar nu ştie echipa lui Steaua Roşie . . ."**

ADRIAN UNGUR (U.T.A. — golgeterul seriei a II-a a diviziei A), către redactorul nostru Ovidiu Păcurariu : **„Nea Ovidiu, cîte goluri trebuie să marchez ca să mă scrieţi şi pe mine cu litere mari, în caseta tehnică ?".**

I. SĂLĂGEAN (Metalurgistul Cugir) : **„De ce nu mai distribuiţi «Vest Sport» la Cugir ?".**

BUGGS BUNNY

VIOREL BOIŢ : Bilanţ contabil, la F.C. Politehnica

„SÎRBII AU FOST CEI MAI SERIOŞI"

REPORTER : Imediat ce lucrurile au început să meargă prost, la Poli, în mass-media dar şi pe stadioane, au apărut speculaţii — dar mai ales acuze — la adresa conducerii clubului, în ceea ce priveşte administrarea banilor încasaţi pe transferări. Pe undeva este şi normal, deoarece oamenii vor să ştie care a fost destinaţia banilor încasaţi prin plecarea lui Timofte, Vlaicu, Mănăilă, Cuc, cît şi prin contractul de vînzare a drepturilor de televizare a meciului cu Real Madrid. Aşadar, dle Boiţ, fiind preşedintele executiv al Clubului F.C. Politehnica, sînteţi cel mai în măsură să ne furnizaţi datele exacte.

VIOREL BOIŢ : Din partea mea există o totală transparenţă şi aş vrea

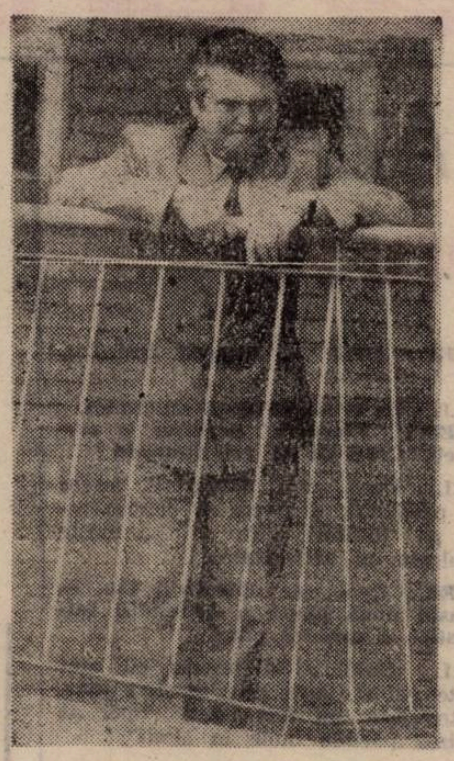

şi eu să pun capăt odată acestor speculaţii răuvoitoare ale celor care nu cunosc ce înseamnă cheltuielile unui club de Ligă Naţională.

REP. : Să o luăm metodic, inginereşte. Ce prevede transferul lui Timofte ?

V.B. : Contractul pe care l-am semnat cu F.C. Porto şi impresarul Octavian Ionescu prevede suma de 300.000 dolari în două tranşe ; 150.000 dolari, după semnarea contractului şi 150.000 dolari, în iunie 1993.

REP. : Şi cît aţi primit din banii aceştia ?

V.B. : Nimic. Portughezii par a fi destul de neserioşi. Am vorbit la telefon cu ei şi, negăsindu-l pe preşedinte, am discutat cu un secretar al clubului. Mi s-a spus că banii au fost trimişi la o bancă din Bucureşti, dar nu se ştie la care, lucru care mi-a fost confirmat acum cîteva zile, la Bucureşti, şi de impresarul Octavian Ionescu.

REP. : În faţa acestei neseriozităţi, dvs. nu puteţi răspunde cu nimic ? Contractul nu are clauze prin care să-i puteţi presa pe portughezi ?

V.B. : Ba da. Am putea sesiza U.E.F.A., care l-ar suspenda pe Timofte şi ar anula contractul. Dar noi nu sîntem într-o situaţie prea fericită pentru că ştim că Timofte, oricum, nu vrea să se întoarcă în România. În caz că va cădea acest contract, el va putea uşor obţine cetăţenia portugheză, fiind căsătorit cu o localnică şi în acest caz, îl vom pierde şi pe Timofte, şi banii. Ne-am gîndit şi la varianta să ne urcăm în avion şi să mergem acolo, dar cu banii pe care i-am cheltui două persoane (ca să nu fie discuţii şi bănuieli) pînă în Portugalia şi înapoi, plus cazarea şi masa, am putea cumpăra un jucător din România.

REP. : Deci nu vă rămîne decît să aşteptaţi. Care este situaţia lui Vlaicu ?

V.B. : Vlaicu a plecat la Crvena Zvezda pentru 250.000 dolari, încasabili în trei tranşe : 100.000 dolari în septembrie 1992, 50.000 dolari în decembrie anul acesta, şi încă 100.000 dolari în iunie 1993. La fel ca şi Timofte, el nu este vîndut definitiv, ci doar împrumutat pentru doi ani.

REP. : Şi ce aţi încasat ?

V.B. : Sîrbii au fost cei mai serioşi. În ciuda condiţiilor grele din ţara lor, ei au plătit rata din septembrie şi urmează să plătească pe cea de a doua. Dacă toate contractele ar fi decurs ca şi cel cu echipa belgrădeană alta ar fi fost situaţia noastră financiară astăzi.

REP. : Deci, să continuăm, Mănăilă.

V.B. : Mănăilă a fost cedat clubului austriac, contra sumei de 30.000 DM. Aceşti bani au fost integral încasaţi.

REP. : Iar Cuc ?

V.B. : Cuc a fost împrumutat în Spania, pînă în vară, tot pe 30.000 D.M. Şi aceşti bani au fost încasaţi.

REP. : Am ajuns în sfîrşit, la contractul cu firma din Italia a lui signor Dalcin, intermediat de către binecunoscutul Ermano Zacchini.

V.B. : Contractul cu Dalcin prevede 140.000 dolari, încasabili după primul tur din Cupele Europene, adică după meciul de la Madrid, cu Real. Termenul a expirat şi în loc de bani am primit un fax prin care ni se explicau greutăţile financiare din Italia, în urma ieşirii lirei italiene din sistemul monetar vest-european. Am fost rugaţi să acceptăm o amînare a plăţii, promiţîndu-se un aconto. Sîntem încă în tratative şi aşteptăm ca dl. Zacchini să vină la Timişoara.

REP. : Dle Boiţ, VEST SPORT nu este Garda Financiară şi cu nu am venit astăzi aici, la dvs., pentru a face bilanţul contabil. Totuşi, nu mă pot abţine să adun cifrele. Aproximînd cele 60.000 DM la 40.000 dolari, şi făcînd restul calculelor, rezultă că Poli are de încasat, pînă în iunie 1993, suma de 730.000 dolari. Avînd în vedere că dolarul urcă deja spre graniţa 500, ar rezulta că trezoreria clubului are de încasat 365 milioane lei. Sper că nimeni nu mai poate afirma că Poli este un club sărac. Din păcate, din spusele dvs. rezultă că pînă acum nu s-au încasat decît 140.000 dolari, adică cam 70 milioane de lei. Unde sînt aceşti bani ?

V.B. : La ora actuală, clubul are în cont 83.000 dolari şi 2.100.000 lei. Restul banilor sînt justificaţi prin aducerea lui Uleşan şi a lui Toma dar şi prin cheltuielile foarte mari ale clubului. Avem 32 de angajaţi şi foarte mari cheltuieli de deplasare şi cazare. Ca să-ţi faci o imagine, am în faţa mea bilanţul contabil pe lunile iulie, august, septembrie şi octombrie. În aceste patru luni, veniturile clubului au fost de 72.976.000 lei, iar cheltuielile de 55.100.000 lei. Iată cîteva exemple de capitol de cheltuieli : taxe la Federaţie — 700.000 lei ; cartele de masă ale jucătorilor — 71.000 lei ; deplasări şi cantonamente — 18.000.000 lei ; salarii — 6.000.000 lei ; prime — 16.160.000 lei. Dacă ne vor intra toţi banii datoraţi, vom reuşi să echilibrăm bugetul şi să aducem noi jucători. Anul trecut, am reuşit să ajungem în Cupa U.E.F.A. şi să rămînem şi cu 39.000 dolari în bancă.

IOAN DORIN VOINEA

FOTBAL • DIVIZIA B Seria a IV-a

EMOŢII PÎNĂ ÎN ULTIMUL MINUT...

C.S. Astra — Minerul Cavnic 1-0 (1-0)

Duminică, ora 11, stadion C.F.R. Astra, teren moale, timp rece dar însorit, spectatori 300.

Arbitri: D. Cordoş (Caracal), I. Filip (Slatina) şi I. Popa (Slatina).

C.S. ASTRA: Pap — MOLNAR (cpt.) — Bodea, Barna, Blajovici — Voinea, Unc, ASLAU, SULINCEAN — Seviciu (min. 89, Teacă), Nini (min. 73 Pantea).

MINERUL CAVNIC: GÎTA — Ignat — Calinciuc ,Litan, Szasz (min. 46 Sitar) — ZAN (min. 75, Roatiş), Mureşan, Moldovan, LUKACS (cpt.) — Govor, Pavel.

A marcat: MOLNAR (min. 23), din lovitură de la 11 m, acordată cu mare uşurinţă, atunci cînd Szasz a intervenit cu umărul la o minge aruncată în careu de Unc.

JUCATORUL MECIULUI: ASLAU.

• Debut de partidă foarte confuz • Prima acţiune limpede a gazdelor se petrece în min. 15 cînd, noul venit, Aslău îl angajează în adîncime pe Nini, care şutează la colţul lung, dar în afara spatiului porţii • Penaltv-ul acordat gazdelor seamănă întrucîtva cu cel acordat împotriva arădenilor la Lugoj în etapa trecută • Gazdele atacă şi după gol şi la un corner executat de Sulincean, mingea loveşte bara transversală • Arbitrul D. Cordoş tolerează jocul tare, trecînd cu vederea cîteva faulturi ale gazdelor • La un corner, Bodea în săritură îl jenează pe portarul oaspeţilor, un delegat din Cavnic intră pe teren, dar arbitrul nu întrerupe partida • În min. 37, se petrece prima actiune de atac a oaspeţilor purtată de Pavel şi Govor. • În min. 40 Nini este contrat de apărători, Calinciuc protestează şi se alege cu un cartonaş galben • Repriza a doua este anostă, cu faze încîlcite, în care nici una dintre echipe nu a avut actiuni clare de atac • Doar Pavel şi Govor de la oaspeţi au şutat puternic dar de fiecare dată pe lîngă poartă • În min. 67 Sulincean centrează de pe partea stîngă, Seviciu sare peste minge şi Nini şutează din volé, dar un apărător se interpune în traiectoria mingii. • Gazdele vor avea emotii pînă în ultimul minut, dar nici introducerea în echipă a lui Roatiş nu dă consistenţă atacurilor celor din Cavnic • O menţiune pentru Aslău de la gazde, care a fost împrumutat de C.F.R. Arad pe două etape ? ? ! • El a lăsat impresia că joacă de cînd lumea în echipa gazdă.

OVIDIU PACURARIU

FOTBAL ŞI ÎN DIVIZIA B

Dermata Cluj-Napoca — U.M.T. 1-2 (1-1)

Duminică, ora 11, stadion Clujana, teren moale, greu, timp frumos, spectatori 200.

Arbitri: Silviu Petrescu — Aurel Macaveiu, Ioan Ursu (Braşov).

Cartonaş galben: Pavel.

DERMATA: Andrei — R. Pop (73 — M. Pop), Zah, Veltan, Aitan — Kovacs, Ritu, D. Coroian, Cupşa — Cr. Coroian, D. Pop.

UMT: Gută — Steop (cpt.) — Petrov, Mada, Corban — Brînduşa (acc. 18 — Bărbătaş), Solomon, Pavel, Miclea — Trandu (88 — Safta), Radu.

Au marcat: STEOP (15) — după o lovitură liberă indirectă de la 20 m, executată cu schemă, la care au participat Solomon şi Miclea; CR. COROIAN (36) — care a cîştigat duelul cu Gută la o minge aruncată în careul timişoreanului; Solomon (71) cu un şut sec, la o aşezare scurtă ca urmare a unei lovituri libere de la 22 m.

Asa meciuri am dori să vedem mai des pe terenurile bulitei (pe drept) diviziI B, unde în prea puţine locuri se poate arbitra corect şi ca atare, juca fotbal. Asa cum a fost cazul duminică, la Cluj, unde avînd asigurat cadrul regulamentar de către fiul cunoscutului fost arbitru Radu Petrescu, timişorenii s-au aşternut pe joc. Ei au dominat ambele reprize, practicînd o bună circulatie a balonului, facilitată în ciuda terenului greu, de dimensiunile acestuia în vecinătatea limitei maxime admise de regulament.

A fost o partidă de ridicat angajament fizic, decisă de plusul de tehnicitate şi organizare al oaspeţilor. Aceştia au irosit în prima parte 3 bune ocazii de gol (Radu, de două ori şi de Miclea), au atacat periculos şi după pauză, cînd însă nu au avut situatii clare şi s-au apărat exact. Gută şi-a răscumpărat ezitarea de la gol prin alte cîteva interventii foarte sigure, fiind ajutat o dată, în repriza secundă şi de bară.

A fost şansa echipei mai bune, de o valoare mult mai mare decît cea presupusă de locul din clasament. O echipă care s-a impus la Cluj prin prestatia ansamblului, animat de liderii Steop şi Solomon.

C. IVAN

Celelalte rezultate: Electromureş Tg. Mureş — Aris Arad 1-1, Phoenix Baia Mare — Şoimii Lipova 4-0, Venus Lugoj — Motorul Arad 3-0, Unirea Dej — Someşul Satu Mare 3-1, Minerul Voievozi — Laminorul Zalău 3-0, Clujana Cluj-Napoca — U.M. Timişoara 1-2, Metalul Aiud — Chimica Tîrnăveni 1-0, Victoria Ocna Şugatag — Vulturii Lugoj 0-4, Astra Arad — Minerul Cavnic 1-0, Avîntul Reghin — Victoria Carei 2-0.

Etapa viitoare (ultima): Aris Arad — Avîntul Reghin, Victoria Carei — Astra Arad, Minerul Cavnic — Victoria Ocna Şugatag, Vulturii Lugoj — Metalul Aiud, Chimica Tîrnăveni — Clujana Cluj-Napoca, U.M.T. — Minerul Voievozi, Laminorul Zalău — Unirea Dej, Someşul Satu Mare — Venus Lugoj, Motorul Arad — Phoenix Baia Mare, Şoimii Lipova — Electromureş Tg. Mureş.

Phoenix B.M.	18	12	4	2	36-18	28	+ 8
Unirea Dej	18	10	2	6	32-19	22	+ 2
Lam. Zalău	18	10	2	6	38-26	22	+ 4
Venus Lugoj	18	11	0	7	37-27	22	+ [illegible]
Vult. Lugoj	18	10	2	6	28-19	22	+ 6
Voievozi	18	10	1	7	32-21	21	+ 1
Vict. Carei	18	8	4	6	23-13	20	+ 4
Someşul S.M.	18	9	2	7	27-27	20	+ 4
El-mureş	18	9	1	8	32-24	19	— 1
Met. Aiud	18	9	1	8	24-25	19	+ 1
Aris Arad	18	8	2	8	31-26	18	0
U.M.T.	18	8	2	8	26-24	18	+ 2
Motorul	18	8	1	9	36-35	17	— 1
Lipova	18	7	2	9	30-32	16	— [illegible]
Reghin	18	6	3	9	23-21	15	— [illegible]
Astra Arad	18	6	3	9	16-3[illegible]	15	— 3
Tîrnăveni	18	6	2	10	27-36	14	— [illegible]
Cavnic	18	6	2	10	17-27	14	— [illegible]
Clujana	18	5	1	12	2[illegible]-36	11	— 7
Şugatag	18	3	1	14	16-46	7	—11

FOTBAL • DIVIZIA B Seria a III-a

Celelalte rezultate: Metalurgistul Slatina — ROVA Roşiori 4-0, Electrica Fieni — Minerul Lupeni 1-0, Petrolul Stoina — Gaz Metan Mediaş 3-1, Metalurgistul Sadu — Electronistul Curtea de Argeş 1-1, Unirea Alexandria — Şoimii Sibiu 1-2, C.S.M. Caransebeş — F.C. Caracal 3-0 (neprezentare), Dacia Piteşti — Cimentul Fieni 2-0, A.S. Paroşeni — C.S. Tîrgovişte 2-0, Minerul Mătăsari — Minerul Uricani 3-0, Minerul Anina — Arsenal Reşiţa 3-1.

Etapa viitoare (ultima): Minerul Uricani — Metalurgistul Slatina, ROVA Roşiori — Electrica Fieni, Minerul Lupeni — Petrolul Stoina, Gaz Metan Mediaş — Metalurgistul Sadu, Electro Curtea de Argeş — Unirea Alexandria, Şoimii Sibiu — C.S.M. Caransebeş, F.C. Caracal — — Minerul Anina, Arsenal Reşiţa — Dacia Piteşti, Cimentul Fieni — A.S. Paroşeni, C.S. Tîrgovişte — Minerul Mătăsari.

Stoina	18	12	1	5	36-20	25	+ 7
Cim. Fieni	18	10	1	7	40-28	21	+ 5
Mătăsari	18	10	1	7	36-24	21	+ 1
Anina	18	10	1	7	26-21	21	+ 3
Curtea de Ag.	18	9	3	6	28-25	21	+ 3
Dacia Piteşti	18	9	2	7	24-21	20	0
Arsenal Reş.	18	9	2	7	36-37	20	+ 2
Gaz Metan	18	9	1	8	37-20	19	+ 3
Paroşeni	18	9	1	8	31-29	19	— 1
Uricani	18	9	1	8	29-32	19	+ 1
Tîrgovişte	18	9	0	9	34-21	18	0
Slatina	18	8	2	8	22-22	18	0
Alexandria	18	8	2	8	25-30	18	0
Lupeni	18	9	0	9	24-31	18	0
Şoimii Sibiu	18	8	1	9	30-32	17	+ 1
CSM C-sebeş	18	8	1	9	29-31	17	— 3
Elec. Fieni	18	8	0	10	22-35	16	— 2
ROVA Roşiori	18	6	2	10	27-37	14	— 2
Met. Sadu	18	6	2	10	25-39	14	— 4
Caracal	18	1	2	15	19-73	4	—14

Sîmbătă la Hunedoara,

GABOR ŞI PETCU ÎN CORZI...

*** După joc, cei 50-60 de suporteri constituiţi într-o ligă neoficială, i-au aşteptat pe corvinişti pentru a avea o discuţie cu „cărţile pe faţă".**

*** Reşiţenii au părăsit stadionul în aplauzele celor de mai sus. Prima de egal a fost de 25.000 lei.**

*** Ceva aplauze (dar nu prea multe) au primit şi arbitrii. (Care au condus corect acest joc).**

*** Timp de 45 de minute, suporterii au purtat îndelungi discuţii cu preşedintele (fost jucător) Petcu, antrenorul-jucător Gabor şi ceilalţi componenţi ai lotului, care nu au fost lăsaţi să plece acasă, pînă nu au „raportat" galeriei „de ce joacă aşa de slab", „de ce nu luptă pe teren", „ce necazuri au", „ce se poate face".**

*** Din răspunsurile date de tinerii conducători ai echipei am reţinut: „jucătorii sînt tineri, lipsiţi de experienţă", „majoritatea nu au valoare"; „nu toţi luptă pentru culorile echipei"; „jumătate din componenţii lotului vor fi disponibili după cooptarea altor jucători» etc. Runda de convorbiri suporteri-echipă, s-a desfăşurat calm, fără violenţe, deşi în finalul jocului se scanda „demisia-demisia"; „hoţii-hoţii", iar cînd mingea se afla în posesia hunedorenilor, aceştia erau fluieraţi ca Dinu, la Copenhaga, acum 20 de ani.**

LUCIAN GHEORGHIU

Nu-i vestiaru' seif de banca

*** În imediata apropiere a intrării la vestiarele stadionului din Bocşa se află amplasată o... cocină. Pînă duminică acolo a trăit, singuratic, un reprezentant al alimentului interzis de Coran. Agentul nostru a observat că porcul era, sîmbătă, fie ascuns, fie scos la vedere, functie de (spune agentul) importanţa meciului. La intrarea pe stadion, arbitrii n-aveau cum să-l vadă. Duminică, vecinul vestiarelor a fost sacrificat. Agentul nostru, gură spartă, zice că nu şi l-a adjudecat nimeni...**

*** Tot agentul de la Bocşa a ratat sîmbătă o importantă conexiune. Avea ca misiune să agate un minimicrofon pe paltonul lui Tălnar să mai aflăm şi noi ce se mai „coace" pe la Alba-Iulia. Şi l-a pîndit pe Tînăr în pauză la cabine. Dar oamenii de ordine nu l-au lăsat să intre în vestiar pe ex-antrenorul Unirii. Aşa că agentul a ratat din cauza aglomeraţiei create la intrare în tentativa sa, dar, totuşi, a înregistrat dialogul dintre Tălnar şi oamenii de ordine. L-am trimis revistei „Bordelul", că noi nu ne reprofilăm...**

*** Rapidu' s-a dus sus de tot în clasament. Dar pentru că au simtit giuleştenii că le lipseşte ceva s-au gîndit la niscaiva jucători străini. Că se poartă. Pînă şi Progresul are acum portar albanez. Şi cum Dinamo nu-l cedează pe Nelson (deşi s-ar potrivi cu „decorul: Granitul" s-au gîndit la băieţii din Basarabia şi Bucovina. E însă problemă că creştul economia de plată [illegible] şi la fraţii de peste [illegible]. Şi atunci Rapidu' a propus celor din Ghencea să-i cumpere şi şi să-i dea în... rodaj în Giuleşti. Agentul nostru, deghizat în ofiter [illegible] aşteaptă să „prindă" răspunsul celor de la Steaua.**

AGENTURA

FOTBAL ● DIVIZIA A ● FOTBAL

VICTORIE, PENTRU O IARNĂ LINIȘTITĂ ?!

C.F.R. Timișoara — Armătura Zalău 1-0 (0-0)

Simbătă, ora 11; stadion CFR, teren bun, timp însorit, spectatori 200.

Arbitri: Viorel Roman (Ploiești), Dumitru Catrinescu (Ploiești) și Viorel Miclea (Bușteni).

Observator: Alexandru Țîrlea (București).

C.F.R.: Boldor — CIUTĂ (cpt.) — Ivan, HELER, Sîrb — CONTESCU, NEAGU, Kelemen (46, Velcea), Cocsisan — SIMCELESCU, P. Narcis (65, Bungău).

ARMĂTURA: Ene (cpt.) (76, Țăranu) — STĂNICĂ — Sabău, HEBE, Horvath — Sime, Păturică, Sălăgean, Szoke — IEPURE, Sandor (46, Pușcaș).

A marcat: HELER (min. 75), care a luat fața portarului, deviind cu capul centrarea de pe stînga a lui Contescu.

JUCĂTORUL MECIULUI: NEAGU.

● Hotărît lucru, CFR-ul se mișcă tare greu fără Otiman. La ultima partidă jucată în fața propriilor spectatori simbătă, feroviarii timișoreni au alergat haotic pe teren, lăsînd la cabine orice idee tactică. Cu patru absențe în echipă (Chifa, Ortelecan, Păscuță și Năprădean), oaspeții n-au fost nici ei mai presus, colaborînd la stricarea jocului. ● În prima repriză, au fost doar două ocazii clare: cea a lui Petre Narcis (min. 3), cap din 8 metri și Simcelescu (min. 36) șut pe lîngă portar, din interiorul careului, dar și pe lîngă poartă. În rest, Neagu a mai trimis cîteva torpile spre poarta lui Ene, dar niciuna n-a nimerit ținta. ● După pauză, dominarea teritorială a gazdelor se accentuează, fără însă a apărea prea multe ocazii clare de gol. Se mizează intens pe centrările la cap spre Heler, sau pe pătrunderile în dribling ale lui Contescu. ● Oaspeții nu contează aproape deloc în atac, și la prima lor acțiune ofensivă periculoasă în min. 71, Iepure scapă singur cu Boldor (n-a fost ofsaid) și înscrie. Tușierul Miclea se trezește cu steagul sus și centralul Viorel Roman anulează golul. Oaspeții protestează, tribuna rîde și lucrurile merg mai departe. Patru minute mai tîrziu, Heler înscrie iar din ciocnirea sa cu portarul Ene, ultimul părăsește gazonul. Meciul era jucat. ● Au mai existat totuși două faze care puteau schimba scorul de pe tabelă. În minutul 83, Boldor vrea să degajeze balonul cu piciorul, dar îl nimerește pe Szöke, iar un minut mai tîrziu, portarul nou introdus Țăranu, scoate în extremis, de sub bară, o minge trimisă cu capul de către Velcea. ● CFR-ul încheie seria meciurilor de pe teren propriu din acest tur, lăsînd o impresie deplorabilă și tribunele goale. Este un succes faptul că echipa a scăpat cu numai —1 la adevăr, deși pe la Timișoara au trecut UTA și Corvinul. Poate că pauza de iarnă, care va începe peste o săptămînă, va mai schimba cîte ceva. ● Despre arbitraj nu se poate spune decît că a influențat decisiv scorul partidei. În rest, n-a fost rău.

IOAN DORIN VOINEA

HAINA-I ACEEAȘI, DAR „BLANA" ?

Metalul Bocșa — Unirea Alba Iulia 1-0 (0-0)

Simbătă, ora 11, stadion Metalul, teren desfundat, foarte greu, timp foarte frumos dar rece, spectatori 1200.

Arbitri: Costel Ifrim (București) — Iosif Olah (Sf. Gheorghe), Zoltan Bodo (Tg. Mureș).

Observator: Constantin Ghiță (Brașov).

Cartonașe galbene: Banu, Georgescu, Zah, Caimac.

METALUL: Ianu II — MURAR (cpt.) — Videscu, BANU, COSTACHI — Marișescu, Talpeș (Ciucur, 86), COSTESCU, Zah — CAIMAC (Țigla, 90), OLARIU.

UNIREA: SELIUC — Corpodean — NICHIMIȘ (cpt.), I. Mărginean, Georgescu — BRAN, Hîncu, Ilie (Dobra, 46), STOICA — MITRACU (Timar, 60), I. Popa.

A marcat: I. MĂRGINEAN (min. 50) în propria poartă. A centrat Marișescu iar Olariu a reluat din unghi pe lîngă Seliuc spre colțul lung, mingea oprindu-se în noroi, de unde, în disperare, Corpodean a degajat-o în pieptul lui Mărginean iar de aici s-a rostogolit în plasă...

JUCĂTORUL MECIULUI: OLARIU.

● Abia după anunțarea formației de început al oaspeților, am înțeles de ce erau atît de stupefiați conducătorii și antrenorii echipei bocșene, cei care îi mai dăduseră și drumul la CSMR lui Panescu cu doar cîteva zile înainte. ● Deci în monomul celor de la Alba Iulia l-am recunoscut pe I. Mărginean, Neluțu Popa, Ilie și Georgescu, iar în tribună pe Țălnar, „eroii" afacerii „haina de blană" care a sfîrșit cu suspendarea celor vinovați ● Conform celor citite în mass-media, suspendarea celor patru jucători trebuia să expire la 29 noiembrie, ei avînd drept de joc doar în ultima etapă, cea de acasă cu Corvinul. Dar iată-i trecuți pe foaia de arbitraj, ei prezentînd legitimațiile de joc fără nici-o specificare în ele, că ar fi în stare de suspendare. De aici și lipsa oricărei dovezi că li s-ar fi ridicat restricția de a juca ● De aici „dilema" lui Pulu Mischie între a-l contesta (simplicit și de a vărsa în contul federației ceva zeci de mii de lei) sau de a accepta situația și de a învinge pe teren cu propriile forțe ● Alegerea s-a făcut inspirat, bocșenii jucînd cum nu i-am văzut niciodată, atacînd din primul pînă-n ultimul minut de joc, umilind o echipă (care a „îmbrăcat haina veche"), în care Seliuc a fost acela care s-a opus senzațional la „bombardamentul" gazdelor. ● Dirijați „sonor" din tribună de Țălnar, cărula din cînd în cînd i se mai adresau întrebări de către jucătorii din teren, oaspeții au reușit să nu primească vreun gol înscris de gazde, ei s-au recunoscut învinși datorită autogolului lui Mărginean I. Vinovatul principal însă este Corpodean, care putea alege o altă soluție de a îndepărta mingea din fața porții, în apropiere nefiind nici-un jucător bocșan ● Dominarea elevilor lui Marin Oprea a fost atît de categorică în prima repriză încît am numărat chiar 11 cornere consecutive ale gazdelor, Ianu apărînd pentru prima oară în obiectivul aparatului de fotografiat doar în minutul 38 ● La Unirea s-a simțit neîncadrarea în joc a celor suspendați, dar, presupun eu că absențele lui S. Mărginean (la jurămîntul militar), I. Moldovan (operat de menisc), Tămaș (ruptură musculară) și Bruckenthal (întors la F.C. Bihor) l-au făcut pe Țălnar să mai „încerce o lovitură" prin prezentarea neregulamentară a celor 4 jucători într-un meci în care era învins de dinainte într-o proporție de 80% ● Iar dacă gazdele nu ar fi contestat și ar fi cîștigat, meritul era al lui exclusiv, meciul de la Bocșa constituind un antrenament „pe viu" pentru dificilul meci de acasă cu Corvinul în care cei patru suspendați vor avea drept de joc... ● Doar dacă nu exista vreun telex numai la Alba, căci arbitrii au dat din umeri (legitimațiile erau „curate") iar observatorul C. Ghiță nu a putut face nimic decît a „scrie" ceva în raportul său de după meci ● Spre lauda lor, gazdele nu s-au bazat pe vreo șansă de a cîștiga la masa verde, s-au bătut ca leii.

PETRU FUCHS

Celelalte rezultate: Corvinul Hunedoara — Gloria Reșița 0-0; Olimpia Satu Mare — Tractorul Brașov 3-2; Metrom Brașov — Jiul IELIF Craiova 2-0; FC Maramureș — CFR Cluj 1-1; ICIM Brașov — FC Drobeta 1-0; FC Oradea — Jiul Petroșani 3-1.

CLASAMENT

U.T.A.	**16**	**10**	**1**	**5**	**35-18**	**21**	**+5**
Metrom Brașov	**16**	**8**	**4**	**4**	**18-12**	**20**	**+4**
Corvinul Hunedoara	**16**	**7**	**4**	**5**	**27-14**	**18**	**0**
Jiul Petroșani	**16**	**8**	**2**	**6**	**27-20**	**18**	**+4**
FC Maramureș	**16**	**7**	**3**	**6**	**29-16**	**17**	**+1**
ICIM Brașov	**16**	**7**	**3**	**6**	**22-18**	**17**	**+1**
Metalul Bocșa	**16**	**8**	**1**	**7**	**23-26**	**17**	**—1**
FC Drobeta	**16**	**7**	**2**	**7**	**17-15**	**16**	**0**
Gloria Reșița	**16**	**7**	**2**	**7**	**16-15**	**16**	**+2**
Unirea Alba Iulia	**16**	**7**	**2**	**7**	**20 26**	**16**	**0**
Jiul IELIF Craiova	**16**	**8**	**0**	**8**	**19-26**	**16**	**0**
Tractorul Brașov	**16**	**6**	**3**	**7**	**26-25**	**15**	**—1**
FC Oradea	**16**	**6**	**3**	**7**	**21-21**	**15**	**—1**
CFR Timișoara	**16**	**7**	**1**	**8**	**18-28**	**15**	**—1**
Olimpia Satu Mare	**16**	**6**	**2**	**8**	**28-25**	**14**	**—2**
CFR Cluj	**16**	**5**	**3**	**8**	**24-36**	**13**	**—3**
Armătura Zalău	**16**	**6**	**0**	**10**	**19-29**	**12**	**—4**
Metalurgistul Cugir	**16**	**5**	**2**	**9**	**21-42**	**12**	**—4**

Etapa viitoare (ultima): Unirea Alba Iulia — Corvinul Hunedoara, CFR Cluj Napoca — ICIM Brașov, FC Drobeta Tr. Severin — Metalul Bocșa, Gloria Reșița — FC Oradea, Tractorul Brașov — Metrom Brașav, Jiul Petroșani — Olimpia Satu Mare, Jiul IELIF Craiova — CFR Timișoara, Armătura Zalău — FC Maramureș Baia Mare.

Interviul nostru cu GHIȚĂ CHIMIUC

REP.: Ghiță Chimiuc, acum un an și jumătate, cînd erai numi secund în atunci noua conducere tehnică a lui Poli, bănuiesc că nu t așteptai să devii atît de repede principal și mai ales nu în condițiil în care ai devenit.

G.C.: Așa e...

REP.: Deci, ce înseamnă acest lucru pentru tine, acum în condiției existenței unui evident risc. Riscul unui început de drum, care to tuși nu este... început de drum?

G.C.: Eu am venit la Politehnica știind că voi lucra cu unul dintr cei mai pregătiți antrenori din țară. Acum, creîndu-se situația actuală dl. profesor Ionescu dîndu-și demisia, iar eu fiind angajatul clubulu am fost numit antrenor principal. Îmi dau seama că este foarte greu echipa este la —3 la „adevăr" și totodată lumea așteaptă să redresăr situația.

„Adversarilor noștri trebu

REP.: N-ai ezitat cînd ți s-a propus conducerea tehnică?

G.C.: Ba am ezitat, m-am gîndit aproape o săptămînă. L-am ruga pe dl. profesor să rămînă director tehnic sau consilier tehnic, la club..

REP.: Bine, dar nu era de competența dînsului să-și aroge cu d la sine putere o oarecare altă funcție la club. Era de competența condu cerii clubului. În sfîrșit, dl. Ionescu și-a dat demisia din funcția d antrenor...

G.C.: Așa este. Deci, la propunerea clubului ca eu să preiau echi pa, am zis: hai să încerc pînă la iarnă, să vedem ce putem face. Ar avantajul că-i cunosc pe băieți, cunosc conducerea. Am spus de la în ceput să mi-l aducă pe Otiman și încă doi-trei jucători. Au reușit dej să-i transfere pe Otiman și pe Teodorescu și sper că pînă miercuri s fie „făcut" și Ovidiu Lazăr (n.n. — dialogul a avut loc simbătă). Cu a cești jucători eu zic că vom reuși să ne exprimăm mai bine în ata unde după cum s-a văzut, înscriem foarte greu. Am început cu antr namente puțin mai tari, în ideea de a mări ritmul de joc. Am insist mai ales pe exerciții de finalizare, pentru că am marcat 12 goluri î 15 etape.

La Bacău am jucat bine, dar am avut ghinion. Am avut trei-patr situații bune, dar le-am ratat.

REP.: Văd că te obsedează atacul și golurile. Dar, în sezonul trt cut, un sezon de excepție, Poli a excelat, în primul rînd, prin siguranț apărării. Acum aveți la pasiv 24 de goluri primite. Și linia defensiv a rămas aceeași, spre deosebire de atac care poate acuza, pe bună drep tate, plecarea lui Vlaicu...

G.C.: Cred că a intervenit a automulțumire din partea jucătorilo A apărut o anume suficiență. Nu s-a mai jucat cu aceeași răutate c care s-a jucat în sezonul trecut. Băieții și-or fi zis că e suficient să intr în teren, ca adversarii să nu marcheze. Din lipsă de concentrare ai luat foarte multe goluri de începători. Eu acum încerc să le insuflu răspundere individuală mai mare...

REP.: Bine, orice schimbare de antrenor la o echipă acționeaz de regulă, ca un șoc pozitiv. Poate pe aceasta a mizat și prof. Ionesc cînd a ales demisia, mizînd pe această rezolvare de moment. Cum pr vesc jucătorii noua situație?

G.C.: Jucătorii au acum o anumită frică de situația aceasta, de — Trebuie să joace cum s-ar spune, cu cuțitul la os. Eu cred că aceast e bine, pe undeva, pentru că a crescut responsabilitatea în pregătir Băieții sînt puși în fața asumării unei responsabilități colective dă individuale. De aceea eu zic că o să ieșim zine din acest final de tu

REP.: Spuneai că, atunci cînd ți-ai asumat răspunderea condu

Flash

ALEXANDRU GAICA

(U.T.A.):

„Odată ajuns sus, este greu să te menții acolo"

REP.: În sfîrșit ați ajuns în fruntea clasamentului...

A.G.: Într-adevăr nu a fost ușor, dar mai greu va fi de acum înainte. O dată ajuns sus, este greu să te menții acolo.

REP.: Ai fost pînă nu de mult căpitanul echipei. Acum această onoare, de a purta banderola de căpitan, o are Marius Tucudean. Care este cauza acestei schimbări?

A.G.: Am stabilit de comun acord, ca după fiecare șase etape, să se schimbe căpitanul echipei între următorii jucători: A. Gaica, M. Tucudean, R. George, A. Ungur și D. Stupar.

REP.: Ai avut o evoluție sinuoasă în acest an. La un moment dat, se vehicula posibilitatea unui transfer la un alt club. Acum ești unul dintre jucătorii de bază ai echipei. Cum îți explici aceasta?

A.G.: Am trecut printr-o perioadă mai grea, am avut probleme familiale deosebite, toate acestea influențînd evoluția mea în teren

echipei, că vrei să vezi ce se poate face pînă-n iarnă. Ce înseamnă acest „pînă-n iarnă ?".

G.G. : Păi e clar că dacă n-o să meargă treaba pînă-n iarnă, nu o să stau !

REP. : Dan Firițeanu spunea, săptămîna trecută, o vorbă frumoasă. Cînd un antrenor preia o echipă, într-o situație de risc, ori se clasează profesional, ori se declasează ...

G.C. : Sigur că e așa. Mie însă nu mi-e frică. Eu meseria asta de antrenor am început-o de foarte jos. N-am început-o ca și alții direct la facultate. Fără liceu. Am trecut prin județ, divizia C, divizia B ... Am și un an și jumătate de divizia națională, perioadă în care la „Poli" s-a lucrat foarte bine sub conducerea prof. Ionescu. Și am avut rezultate. În această perioadă am avut ce să învăț de la dînsul. Deci am văzut cum e în prima ligă, cunosc echipele, îmi cunosc lotul. Acesta este avantajul meu.

REP. : Pentru antrenorul Ghiță Chimiuc, deci, „Poli" trebuie să fie un virf într-o carieră în care a promovat cu Auto, cu UMT-ul, a avut ani buni la Progresul ...

G.C. : Eu vreau să spun doar, să știe toată lumea, că nu mi-e frică. Dar dacă nu-mi iese pînă-n iarnă, plec singur, nu trebuie nimeni să mă dea afară.

REP. : S-a creat senzația că, după demisia dlui Ionescu, conducerea echipei și-a ieșit în întîmpinare, prin cele cîteva transferuri realizate și ai avut șansa revenirii unor jucători care au fost accidentați. Deci la „Poli" apare concurența ...

G.C. : Sigur că e bine și pentru echipă și pentru antrenor. La club au intrat niște bani și e bine că i-au folosit pentru întărirea lotului. Dacă acum vom fi alături, jucători, antrenori, conducere, sînt sigur că va ieși bine.

REP. : Mai sînt trei meciuri din tur. Ce ți-ai propus ?

G.C. : Patru puncte acasă — fără discuții — și să încercăm la Reșița ceva în plus. Dacă jucăm cum am jucat la Bacău eu zic că putem să pierdem.

REP. : Primul meci e miercuri cu Progresul ...

G.C. : Va fi greu. Am auzit că au legitimat un portar de la Dinamo, l-au luat și pe Tudorel Stoica. A venit și D-tru Nicolae Nicușor director tehnic. Deci s-au întărît. Dar, vreau să știe toți că la Timișoara nu se mai dau puncte cum s-au dat pînă acum. Și cu Electroputere va fi un meci greu. E o echipă pe care o cunosc, foarte bătăioasă și ambițioasă, dar poate fi învinsă.

REP. : Reșița ?

...e să le tremure chiloții !"

G.G. : Am văzut-o la televizor în meciul cu Dinamo. Mi se pare o echipă bunicică dar fără moral și, în plus, cad fizic în partea a doua. Sper ca experiența noastră și pregătirea fizică superioară să fie hotărîtoare. Și mai zic că „Poli" are jucători mai buni, individual, ca Reșița.

REP. : Cum se prezintă noutățile ?

G.C. : Otiman, care încă nu joacă la întreaga capacitate, aduce un plus de inventivitate și combativitate în linia de mijloc, creînd premizele unui mai bun joc ofensiv. Dar vreau să spun că am mare încredere în Kovacs, junior încă la echipa U.E.F.A. '93, care va fi titular în divizia națională, dacă va continua să se pregătească serios, așa cum o face acum.

REP. : În legătură cu Kovacs au fost destule discuții pe teme disciplinare.

G.C. : Acum vine la toate antrenamentele, se pregătește foarte bine, e deosebit de receptiv.

REP. : Cînd va apare ziarul se va ști precis dacă Ovidiu Lazăr este legitimat. Ce ar însemna el pentru „Poli" ?

G.C. : Va juca vîrf stînga și, din cîte îl cunosc eu, va aduce un plus de tenacitate și de incisivitate în linia de atac. În plus, sper, să dea goluri.

REP. : În concluzie Ghiță, ce crezi tu că trebuie în plus la „Poli" ?

G.C. : Despre ce jucători îmi trebuie mai vorbim la iarnă. Ce trebuie să înțeleagă echipa actuală : Fără vînă, fără un angajament total de-a lungul întregului meci, fără ca fiecare să participe cu dăruire la ambele faze ale jocului, nu se mai poate vorbi de profesionism nici măcar în campionatul intern. Eu asta vreau să fac la Poli. O echipă care să joace plăcut dar și în forță, să alerge 90 de minute. „Poli" reprezintă acest oraș și tot ce înseamnă Timișoara la ora actuală. Nu trebuie să uităm asta. În orice oraș joacă Poli, la jucătorii echipei adverse trebuie să le tremure chiloții !

REP. : Ar fi frumos !

G.C. : Te rog să mai scrii că mie îmi pare foarte rău că dl. profesor Ionescu și-a dat demisia. M-am înțeles foarte bine cu dînsul, am învățat foarte multe. Și eu cred că Poli poate să-l găsească un post pe măsură. dacă nu mai vrea să fie antrenor. E păcat ca Poli să piardă un om de fotbal de calibrul lui. Timișoara nu trebuie să-l piardă. Tot timpul vom avea ce învăța de la dînsul. Este un om cu idei extraordinare și tot ce a spus dînsul de cînd a venit ... s-a adeverit.

A consemnat
DUKI POPOVICI

---

cum lucrurile s-au limpezit și am reușit să ating o formă bună. Nuai de-ar ține !

REP. : Mai aveți o etapă din acest tur de campionat. Crezi că ați putea pierde locul întîi în clasament ?

A.G. Categoric nu ! Să știți, că îl vom pierde la Craiova !

REP. : Care sînt relațiile între ne și antrenorii echipei ?

A.G. : Așa cum trebuie să e o relație normală între un jucător și conducerea tehnică a echipei.

REP. : Ai fost vreodată tentat să ci în străinătate ?

A.G. : Sincer să fiu, da !

REP. : A existat vreo ofertă din artea unei echipe ?

A.G. : În toamna anului 1990, a st o discuție cu conducătorii eipei Elöre Bekescsaba, care pi- la urmă nu s-a finalizat.

REP. : Cît cîștigi într-o lună timpul campionatului ?

A.G. : Atît cît să duc o viață ecentă împreună cu familia.

REP. : Și totuși cît ?

A.G. : Îmi pare rău dar prefer să nu spun.

REP. : Probabil la sfîrșitul campionatului veți promova în divizia națională. Considerî că vei putea face față în eșalonul superior ?

A.G. : Cred că da. Nu mă speriî eu așa ușor !

REP. : Care a fost antrenorul tău preferat ?

A.G. : De fapt au fost doi : Ionuț Popa și Viorel Mateianu.

REP. : Apropo de Ionuț Popa. Voi, jucătorii aveți șansa diviziei naționale, pe cînd cei doi antrenori I. Popa și M. Jivan rămîn în continuare suspendați ...

A.G. : Îmi pare rău de cele întîmplate în campionatul trecut și sper că celor doi antrenori li se va ridica suspendarea, sau măcar vor beneficia de o reducere a pedepsei.

A consemnat
OVIDIU PACURARIU

FOTBAL • DIVIZIA A • FOTBAL

CRIȘUL CURGE MAI REPEDE DECÎT JIUL

F.C. Oradea — Jiul Petroșani
3-1 (1-1)

Sîmbătă, ora 11 ; stadion FC Bihor ; teren bun, timp schimbător, spectatori 1500.

Arbitri : Valeriu Ioniță, Bonea Minea și Gabriel Andrei (toți din București).

Obervator : Remus Cîmpeanu (Cluj).

Cartonașe galbene : Sălăjan, Borza, Radu.

FC ORADEA : Papp — Ciocan — Borza, BRÎNDAȘ, Ulici — DARIA, Ivan, Sălăjan, O. LAZĂR (cpt.) — V. POP, P. Sorin (46, Burescu)

JIUL : Anton — Călugărița — Burunția (46, Cămărășan), B. Popescu (cpt.) Huza — Stăncic, MILITARU, Dodu, Cristescu — Stancu (63, Cioabă), RADU.

Au marcat : O. LAZĂR (min. 11), care a reluat cu capul centrarea lui V. Pop, MILITARU (min. 20), care profită de greșeala lui Ciocan și fructifică pasa în adîncime a lui Dodu, V. POP (min. 52), deviind cu capul în poartă o „așezare" a lui O. Lazăr și V. POP (min. 85), în urma unei faze penibile în care Cămărășan trimite acasă, spre portarul Anton, acesta pentru că nu poate lua mingea în mînă, încearcă să-l dribleze pe V. Pop, mingea se lovește de acesta și ricoșează în poartă.

JUCĂTORUL MECIULUI : BRÎNDAȘ.

• Aflate în fața unui meci greu, și la —1 în clasamentul adevărului, gazdele au început meciul conștiente de dificultatea sa. Deși a jucat mai slab ca altădată, Ovidiu Lazăr a tras echipa după el, creînd principalele faze de poartă. • Prima ocazie a aparținut însă oaspeților, care în minutul 10 șutează milimetric pe lîngă poartă, prin Huza. În minutele 23 și 29. O. Lazăr execută două lovituri libere foarte periculoase, dar de fiecare dată în afara cadrului porții. • Mai mult decît atît, în minutul 37, V. Pop este faultat în careu de către Călugărița, dar același Ovidiu Lazăr trage slab, de la 11 metri și Anton prinde. • Veniți să ia cel puțin un punct de la Oradea, petroșenenii nu s-au baricadat în propriul careu, jucînd de la egal la egal în prima repriză. După ce V. Pop înscrie al doilea gol orădean, intensitatea jocului scade de parcă toată lumea era mulțumită cu rezultatul ? Stăncic are egalarea în vîrful bocancului în minutul 56, cînd pătrunde în careu cu doi fundași orădeni în spate și trage pe lîngă poartă. Șase minute mai tîrziu, Ovidiu Lazăr risipește ultima mare ocazie, șutînd la colțul scurt din lovitură liberă dar milimetric pe lîngă poartă. • Pînă la sfîrșitul meciului nu s-a mai întîmplat nimic deosebit, cu excepția fazei din minutul 85, cînd portarul petroșenean a gafat îngrozitor, oferindu-le orădenilor pe tavă, cel de-al treilea gol. • Arbitraj de nota nouă, al brigăzii bucureștene.

RADU STELIAN CACUCI

U.T.A. APROAPE CAMPIOANĂ DE TOAMNĂ

U.T.A. — Metalurgistul Cugir
3-0 (1-0)

Sîmbătă, ora 11, stadion UTA, teren foarte bun, timp cu soare dar rece, spectatori 4000.

Arbitri : Gh. Mosor (Rm. Vîlcea) — I. Negoescu (Tîrgoviște) A. Csikmantori (Tg. Mureș).

Observator : I. Ghergheli (Baia Mare).

UTA : Sinescu — Dronca — GAICA, Radu George — Szell, UNGUR, Riviș (min. 61, Brandais), Slave (min. 55, Grădinaru), STUPAR — MITU, Tirțău.

METALURGISTUL CUGIR : Alexoi — Ursu — Lăcătuș, Robuțiu, Preda — Cristea, G. MOLDOVAN, (cpt.) Sălăgean (min. 78, Pop), Schadi — ACHIM, HEGYI (min. 78, Dobrin).

Au marcat : UNGUR (min. 31) — care a reluat în poartă mingea revenită din Alexoi la șutul lui Szell care a intuit bine devierea cu capul a lui Stupar la un corner executat de Mitu ; MITU (min. 57), ridicînd mingea peste Alexoi după ce a fost servit de Ungur printr-o subtilă deviere ; MITU (min. 74), șut la colțul lung, după un un-doi cu Tirțău.

JUCĂTORUL MECIULUI : STUPAR (atît pentru prestația din teren cît și un cadou din partea săptămînalului „Sport Vest" cu ocazia împlinirii vîrstei de 25 de ani).

• Jucătorii echipei UTA au privit cu ușurință această partidă, chiar dacă au atacat în forță încă din start. • Cugirul a ocupat din start poziții defensive, dar atunci cînd au avut ocazia Hegyi și G. Moldovan au hărțuit apărarea gazdelor. • Tușierul I. Negoescu (Tîrgoviște) l-a oprit pe Hegyi, din cursa spre poartă, pentru un ofsaid imaginar. • De altfel, colegul său, A. Csikmantori (Tg. Mureș) tușierul de pe cealaltă parte, să nu se lase mai prejos, a ridicat de cîteva ori fanionul anapoda în repriza a doua, creînd ilaritate în tribunele stadionului UTA. • În min. 10 Stupar a executat o lovitură liberă și Ungur a reluat, cu capul, în Alexoi. • A urmat o perioadă cînd oaspeții au ieșit la atac, pe fondul jocului dezorientat al gazdelor dar fără să pericliteze prea mult poarta arădenilor. După primul gol, arădenii și-au mai limpezit acțiunile ofensive. • Repriza a doua a debutat ca un joc mai elaborat al arădenilor. • În min. 48 Hegyi a fost tras de mînă, la marginea careului, de Dronca (fără efect pentru arbitrul Gh. Mosor), care va mai avea o „intervenție" cu mîna la mingea șutată de Cristea • Chiar dacă a avut o evoluție mai modestă, Tîrțău a centrat ideal, dar mingea nu a fost ajunsă de Ungur și Stupar, iar Mitu a șutat în portar. • Explozie de bucurie pe stadionul UTA la aflarea veștii că echipa F.C. Bihor conduce cu scorul de 2-1 în partida cu Jiul Petroșani. • Golul al doilea al gazdelor a fost cel mai spectaculos gol al partidei. • Au urmat cîteva atacuri ale arădenilor rezolvate de portarul Alexoi. • În min. 73, Lăcătuș l-a angajat bine pe Hegyi, Sinescu a ieșit în întîmpinare, dar Hegyi s-a grăbit și a șutat pe lîngă poartă. • După cel de-al treilea gol, UTA s-a dezlănțuit, atacînd și cu apărătorii. La o astfel de fază, Gaica a centrat și Radu George a șutat din volé în afara spațiului porții. • O nouă „ispravă" a centralului Mosor, cea în care a arătat corner la o minge șutată de Stupar în Ungur, aceasta ieșind în aut de poartă. • Meciul s-a încheiat cu o ultimă ocazie a lui Tirțău, care a reluat frumos, o minge centrată de Szell. • Și acum să revenim la titlul cronicii. Chiar dacă Cornel Șipețan, simpaticul comentator de la Radio Timișoara, s-a grăbit să anunțe că UTA este campioană de toamnă încă de pe acum, există posibilitatea ca Metrom Brașov (dacă va cîștiga în partida Tractorul-Brașov, iar UTA să fie înfrîntă la Craiova) să fie campioană de toamnă. Să-i acordăm însă credit în continuare lui Corneliu Șipețan ...

OVIDIU PĂCURARIU

GLORIA A PIERDUT UN PUNCT !

Corvinul Hunedoara — Gloria Reșița
0-0

Sîmbătă, ora 11, Stadion Corvinul, spectatori 7-800, teren umed, timp geros.

Arbitri : Mircea Constantinescu (București) — Pavel Bogdan (Reghin) și Stelian Costiuc (Siret).

Cartonașe galbene : Țiță, Tetileanu, Mitar.

CORVINUL : IONIȚĂ — Bordean (Păcurariu (— 63), Tetileanu, Tîrnoveanu, BALINT (Sterean — 88) — Bardac, Chezan, Țiță — Mitrică, Gabor, Marian.

GLORIA : Fekete — PĂTRU — TULUC, KAPORNYAI MITAR, Zsizsik (Șirian — 81), — Manole, Chiș, Rus (Ciornei — 74) — MARCU, BĂLEAN.

JUCĂTORUL MECIULUI : MARCU (Gloria)

• Rezultatul de la Hunedoara constituie o surpriză. • Surpriza constă în faptul că reșițenii nu au reușit să cîștige ambele puncte puse în joc. • Din primul pînă în ultimul minut oaspeții au demonstrat că sînt o echipă solidă, care a învățat bine lecția jocului în deplasare. • Mai mult, finalurile ambelor reprize au fost dominate autoritar de cei de la Gloria. • Bănățenii au avut 8 situații din care puteau înscrie, față de numai 3 ale hunedorenilor. • Faptul că nu au punctat, se datorează lipsei de îndrăzneală, a individualitsmului exagerat (în min. 46, 52, 77 — s-ar fi putut înscrie goluri, dacă coechipierii mai bine plasați ar fi primit mingea) și ... ghinionului. • Corviniștii nu au arătat nimic, nu au jucat nimic. • 10 oameni echipați în tricouri verzi, au alergat (cînd au făcut-o) fără sens pe teren. • Despre vreo concepție tactică, nici vorbă. Cei 10 păreau că nici măcar nu se cunosc între ei. • Singurul care a demonstrat că are valoare a fost portarul Ioniță, el salvîndu-și echipa și de această dată de la un dezastru.

LUCIAN GHEORGHIU

„LEGEA COMPENSAȚIEI"

(Urmare din pagina 1,

S-ar mai putea invoca pe bună dreptate starea suprafeței de joc, un adversar al echipei mai tehnice. Dar, atunci, de ce „cărau" Hagi, Lăcătuș și Dumitrescu la nesfîrșit baloane utilizabile, în aceste condiții, doar prin ansamblul echipei ? Se mai poate spune că un adversar modest, care pe deasupra te mai controlează, din cînd în cînd, pe la glezne și tribunele goale nu au darul de a crea o ambianță stimulativă. Numai că acum cîțiva ani, într-un meci la fel de important, tot în Cipru, în aceleași condiții, naționala învingea cu 1-0 (centrare Klein, „cap" Bölöni), după un joc lipsit de strălucire dar marcat de ambiție și vigoare.

Ar mai fi ceva. S-ar putea ca jucătorii să fi simțit că oricum vor cîștiga, să-și fi simțit adversarul mai slab ca altădată. Nu e o variantă de neglijat, fotbalul se „mănîncă" altfel pe cîmpul de joc. Astfel de variabile paranormale intră în ecuația soccerului.

Mă întreb numai ce s-ar fi întîmplat dacă ciprioții egalau, la un moment dat, fie în prima repriză, fie după pauză. Și au fost momente cînd acest lucru a fost posibil. Pe fondul unui joc care nu se lega deloc, ar mai fi putut „naționala" cîștiga ? Greu de răspuns. Și mă mai întreb : dacă nu ieșea victoria, toate aceste explicații mai stăteau în picioare ? Cum s-ar fi judecat atunci apatia stelelor care nu acordă interviuri ziariștilor români ? Hagi și Lăcătuș, adică.

Am putea însă conveni că așa ceva, neadjudecarea celor două puncte, nu se putea întîmpla. În virtutea legii compensației, care fără îndoială, acționează și în fotbal, mai ales la competițiile de durată cum ar fi campionatele interne sau aceste preliminarii ale C.M. Ar fi fost prea mult să nu cîștigăm în Cipru, după ce am pierdut trei puncte de clasament cu Belgia și Ceho-Slovacia, punctînd doar la „artistic". Acum s-a jucat slab și s-a cîștigat. Exact cum își urau, înainte de meci mai mulți jucători și chiar antrenorul lor.

Normal, aș zice. Doar că de-acum, în virtutea aceleiași legi a compensației, „naționala", inclusiv numitele vedete, ca să cîștige va trebui, din nou, să joace.

Fotbal C - Timis

FINAL CU SURPRIZE

Așadar FZB e campioană de toamnă, dar cu ce emoții. Lecția din meciul pierdut acasă cu Laminorul nu a fost suficientă și iată, cu această echipă solidă care este Dacia, era din nou s-o sfecească, doar un autogol în ultimele clipe ale partidei menținînd gazdele în fotoliul de lider.

Surpriza s-a consumat la Tomnatic, unde Textila, în ascensiune în acest final de sezon, a trecut peste înfrîngerea de acasă din fața liderului și a smuls un punct, absolut meritat, celei de-a treia candidate la primul loc. Cea de-a doua, Electrica, a învins clar pe Giarmata.

Ar mai fi de consemnat faptul că la Sînmartinu Sîrbesc arbitrul Iulian Spătaru a avut oarecare probleme cînd la 1-0 pentru gazde, a acordat un penalty clar oaspeților, fiind brutalizat de jucătorii localnici (vorba vine, că mai mulți sînt timișoreni). Tradiționalul derby local, Sînmartin — Diniaș, întotdeauna „lăsat" cu scîntei a revenit totuși gazdelor, printr-un gol înscris în al cincilea minut de prelungire.

Problemele celor din Periam se perpetuează și iată, ei nu s-au prezentat la Deta, dînd emoții celor care au scos puncte la Avîntul. Normal, căci dacă echipa ar fi exclusă din campionat ca urmare a acestui forfait, toate rezultatele ei s-ar anula...

A, era să uit de neașteptatul punct luat de Modern la Sînnicolaul Mare.

Unirea Sînnicolaul Mare — Modern 1-1 (0-1). Arbitru : Ioan Mureșan.

Victoria Azur — Ceramica Jimbolia 5-0 (3-0). Boca (2), Chevereșan, Malac Matei. Arbitru : Uță Popa. Joc ușor pentru gazde.

Electrica — Timpuri Noi Giarmata 5-0 (2-0). Niculescu (2), Mureșan, Riter, Volosciuc. Arbitru : C-tin Furdea.

Tehnolemn — Laminorul 3-2. Arbitru : Ioan Popa. Joc foarte echilibrat, frumos dar ineficient jocul oaspeților.

Unirea Tomnatic — Șoimii Textila 1-1 (1-0). Filimon — Zamfirescu. Arbitru : Zaharia Clev. Joc foarte bun al oaspeților care au trecut de puțin pe lîngă victorie.

Obilici Sînmartinu Sîrbesc — Partizan Diniaș 2-1 (1-0). Mic, Deac — Brînzei (11 m). Arbitru : Iulian Spătaru.

Furnirul Deta — Avîntul Periam — neprezentare a oaspeților.

M. DURA

CLASAMENT

Auto F.Z.B.	15	13	1	1	50-12	27	+13
Electrica	15	11	4	0	58- 5	26	+12
Tomnatic	15	12	1	2	43-17	25	+11
Laminorul	15	8	2	5	30-18	18	+2
Sînmart. Sîrb.	15	8	1	6	37-21	17	+3
Dacia	15	7	2	6	46-30	16	0
Șoimii Textila	15	7	2	6	18-20	16	0
Victoria Azur	15	6	2	7	33-25	14	—2
Modern	15	5	4	6	15-19	14	—2
Giarmata	15	6	2	7	30-36	14	—2
Diniaș	15	5	3	7	30-41	13	—3
Periam	14	1	2	11	19-58	4	—12
Ceramica	15	1	1	13	14-62	3	—11
Sînnicolaul M.	15	5	1	9	25-38	11	—3
Tehnolemn	15	4	3	8	18-37	11	—3
Deta	14	3	3	8	18-35	9	—3

Auto F.Z.B. Timișoara — Dacia Timișoara 2-1 (0-0)

Sîmbătă, ora 11, stadion FZB, teren bun, spectatori 100.

Arbitri : LAZĂR — BUNA, IMIREANU (toți din Lugoj).

AUTO F.Z.B. : Popa — Mihai — Simionaș, Avram, Vișan (Ganea, 65) — TRUȚULESCU, COMAN, Sîrb, Barc — Todea (LUPUȚIU, 46), Kovacs.

DACIA : PONEA — NICOLICI — Tănăsoglu, Duțu, Sîrbu — Mirescu, Iovan Koller G., Koller T. (Cloancă, 84) — SUBONI (MATEI, 65), OLASZ.

Cartonașe galbene : Tănăsoglu, Iovan, Mirescu.

Cartonaș roșu : Tănăsoglu.

Scorul a fost deschis de oaspeți prin MATEI, în min. 66, cu capul în urma unei centrări de pe partea stîngă a lui Olasz. Gazdele reușesc egalarea în min. 85, prin AVRAM la o bîlbîială a echipei Dacia în apărare. În min. 89, centralul Lazăr vede o imaginară infracțiune în apropierea careului echipei vizitatoare — lovitură indirectă din zid balonul se duce în corner pe partea dreaptă în direcția de atac al FZB-ului și fundașul IOVAN de la Dacia vrînd să degajeze cu capul, lovește defectuos balonul îl introduce în propria poartă. Astfel FZB-ul cîștigă nesperat și nemeritat cu 2-1, în ultimele secunde ale partidei, deși a evoluat din min. 47 cu un om în plus datorită eliminării lui Tănăsoglu pentru al doilea cartonaș galben.

JUCĂTORUL MECIULUI : PONEA.

• FZB-ul a început în forță partida și a avut în min. 7 și 11 două ocazii mari de a înscrie. Pînă la pauză mai consemnăm încă trei ocazii ale echipei gazde, dar portarul oaspeților e la post. • În prima repriză echipa Dacia s-a mulțumit să se apere supranumeric, fiind avantajată de gabarit în fața mai scunzilor atacanți ai echipei AUTO FZB. • Repriza secundă a debutat cu eliminarea lui Tănăsoglu și toată lumea credea că soarta partidei va fi tranșată ușor de echipa gazdă. • În min. 65 antrenorul Vușcan îl introduce inspirat pe Matei în teren, care la primul contact cu balonul a marcat. • A urmat o goană disperată a lui AUTO FZB după egalare, care ajutată și de brigada de arbitri și de șansă, a smuls în extremis o victorie ce părea compromisă la un moment dat. • După jocul prestat echipa AUTO FZB nu și-a onorat poziția de lider de toamnă al seriei Timiș a diviziei C.

G. GEAPANA

Fotbal C - Arad

TURUL S-A ÎNCHEIAT... CONTESTAȚIILE CONTINUĂ

Ca să nu se dezmintă, campionatul județean Arad are, la fiecare final de sezon, un bogat... joc de culise.

Dacă în privința primelor trei clasate nu există dubii în schimb chiar și în ultima etapă a returului au apărut o serie de situații, care vor constitui subiecte de discuții în perioada de vacanță.

Din cauza nepriceperii delegatului echipei C.F.R. Arad, la partida cu Victoria Ineu, au apărut jucători titulari înscriși la rubrica... rezerve. Imediat reprezentanții echipei din Ineu au contestat aceasta, pretinzînd că s-au făcut substituiri de jucători, ceea ce totuși nu e conform cu realitatea. Vinovat se face și arbitrul de centru, I. Gudiu, care nu a verificat aceste lucruri mărunte la începutul partidei. La acest loc, unul dintre tușieri, B. Molnar, a fost înlocuit, din motive obiective, în ultimul moment cu G. Trulea.

Pentru a explica într-un fel programarea anapoda a partidelor în timpul campionatului, A.J.F. Arad este dispusă de a reprograma partida Agroindustrial Curtici — Mureșul Zădăreni, chiar dacă echipa oaspete nu s-a prezentat la joc în timp util.

Cu toate acestea campionatul a avut o desfășurare superioară altor ediții, atît prin calitatea prestațiilor cît și prin evoluțiile arbitrilor.

Reducerea numărului echipelor a concentrat valorile, rezultînd partide interesante și rezultate uneori surprinzătoare. Nu este întîmplătoare clasarea pe primele trei locuri a echipelor C.P.L. Arad, Vestpetrom Pecica și Olimpia I.S.D. Arad, care au în componența lor destui jucători care, fără nici o problemă pot evolua în eșaloanele superioare. Exemplele lui Molnar, Bodea (C.P.L.) Lazăr (Olimpia I.S.D.), Camenită (Vestpetrom Pecica) sînt, în acest sens, revelatoare.

Arbitrajele au fost în general corecte, oricum mai corecte ca altădată. Surprinde programarea destul de rară a arbitrilor consacrați : M. Axente, D. Ologeanu și D Vătran. Să fie oare o scăpare a A.J.F.-ului Arad. Ne îndoim. Mai degrabă o vendetta! A alege o brigadă de arbitri, care s-a remarcat în acest retur ne este greu. Cu riscul de a crea discuții și nemulțumiri ne oprim la trei arbitri tineri cărora le dorim să continue în aceeași manieră: Victor Ciurescu, Emil Arsa și Doru Herteg!

O. P.

P.S. La meciul de Cupa României, C.F.R Arad — Gloria Arad 2-0, arbitrul de centru E. Arsa, a fost agresat la sfîrșitul partidei de jucătorii oaspeți (dintre care s-a „remarcat" M. Hlistei, cel lăudat prea mult de subsemnatul...), aceștia invocînd fault la portar la cel de-al doilea gol.

Tîmpenia săptămînii

„A fost o infracțiune în careu, dar cred că arbitrul tunisian a acordat, cu ușurință, 11 m" (Anghel Iordănescu — comentariu la TV, în timpul partidei Cipru—România).

P.S. Asta vine cam cum spun ziariștii sportivi „clasici" de Bucuresti : A fost fault, dar nu de 11 m.

Ieri (luni, 30 noiembrie), la o conferință de presă organizată de F.C. Poli, a fost comunicată mass-mediei, componența consiliului de administrație al clubului, aprobată de senatul Universității Tehnice Timișoara :

— Președinte a fost numit Ion Cartiș.

— U.T.T. va fi reprezentată în consiliul de administrație de I. Coiereanu, V. Roit, T. Sencu, St. Glăvan, D. Pascu, A. Dufescu, T. Sain.

— De la Institutul de Medicină a fost cooptat dr. I. Ometa.

— Din consiliu mai fac parte și patroni sau directori de la societățile comerciale „DANTIM", „UNTIM" „STANISS" „BINGO PALACE" și „MEGATIM", precum și Gh. Moldovan, șeful serviciului circulație al [illegible] Timișoara.

EURO CHAMP

ITALIA

NIENTE DA FARE . . . TROPPO FORTE IL MILAN!
Serie A, etapa a 11-a

Interes enorm în jurul partidei de pe Delle Alpi. Cele două echipe, ocupantele primelor două locuri, veneau după strălucite victorii în cupele europene, Milanul în serie pozitivă de 44 de etape, Juve neînvinsă pe propriul teren din 5 mai 1991 (0-3, tot cu Milan). Joc așteptat de întreaga penisulă, o victorie a „bătrînei doamne" ar fi relansat campionatul, și ar fi pus capăt invincibilității „diavolului".

Prima repriză este dominată de gazde, insistența lor în atac punîndu-i la respect pe cei doi „laterali" Tassotti și Maldini, recunoscuți pentru incursiunile lor ofensive. „Signora" ratează cîteva ocazii, printre care și o bară (D. Baggio min. 16) în timp ce oaspeții fac un joc de așteptare, punînd uneori în pericol poarta lui Peruzzi, și datorită faptului că Van Basten a fost strîns marcat de „jardarmul" Kohler.

Partea a doua bara lui Boban din lovitură liberă, avea să anunțe parcă golul care a venit în min. 69, tînărul Simone, complet liber, înscriind nestingherit. Juve reia atacurile, dar lipsa lui Roberto Baggio (accidentat) este resimțită din plin. Momentul de vîrf al jocului s-a petrecut în min. 88 cînd Vialli ratează un penalty, șutînd telefonat, fără elan, permițîndu-i lui S. Rossi (intrat în locul accidentatului Antonioli) să se remarce. Astfel, echipa lui Capello se distanțează în clasament și lupta pentru titlu pare încă de pe acum încheiată.

JUVE: Peruzzi — De Marchi (Di Canio), Carrera, Kohler, Torricelli, D. Baggio, Galia (Marocchi), Conte, Möller, Casiraghi, Vialli.

MILAN: Antonioli (S. Rossi) — Tassotti, Costacurta, Baresi, Maldini, Rijkaard, Boban, Eranio, Lentini (Massaro), Van Basten, Simone.

Brescia, fără Hagi, Răducioiu. Sabău, dar cu Mateuț, a fost la un pas de un nou draw, de data aceasta la Milano. Portarul Landucci, eroul meciului, a fost învins a doua oară în min. 82!

Rezultatele complete și autorii golurilor:

ANCONA — CAGLIARI 0-1. Firicano (13).

ATALANTA — UDINESE 2-0. Montero (4), Ganz (43).

FOGGIA — PESCARA 1-0. Biagioni (55 din penalty).

GENOA — TORINO 2-1. Signorini (30), Padovano (76) — D. Fortunato (32).

INTER — BRESCIA 2-1. Berti (23), Battistini (90) — Giunta (33).

JUVENTUS — MILAN 0-1. Simone (69).

LAZIO — ROMA 1-1. Gascoigne (86) — Giannini (48).

NAPOLI — FIORENTINA 4-1. Policano (19), Zola (43 și 87), Careca (90) — Di Mauro (34). Eliminați: Carobbi (Fiorentina — 41), și Tarantino (Napoli — 69).

PARMA — SAMPDORIA 1-0. Asprilla (50).

CALCIO Serie A

Milan	10	8	2	0	29-12	18
Inter	11	6	3	2	20-14	15
Juventus	11	5	4	2	23-13	14
Torino	11	4	5	2	16-10	13
Sampdoria	10	5	3	2	19-15	13
Fiorentina	11	4	4	3	26-21	12
Parma	11	6	0	5	14-14	12
Cagliari	11	5	2	4	12-12	12
Atalanta	11	5	1	5	12-17	11
Lazio	11	2	6	3	21-19	10
Brescia	11	3	4	4	11-15	10
Genoa	11	2	6	3	19-24	10
Roma	11	3	3	5	15-14	9
Udinese	11	4	1	6	15-17	9
Foggia	11	4	1	6	12-20	9
Napoli	11	3	2	6	18-23	8
Ancona	11	2	2	7	19-31	6
Pescara	11	2	1	8	15-25	5

CALCIO Serie B

BARI — CESENA 0-0; BOLOGNA — TARANTO 3-0 (1-0), COSENZA — PISA (2-0 (0-0); LECCE — MONZA 1-1 (0-0); LUCCHESE — ASCOLI 0-0; MODENA — VERONA 1-1 (0-0); PIACENZA — CREMONESE 3-2 (2-2); SPAL — ANDRIA 1-0 (0-0); TERNANA — REGGIANA 0-1 (0-0); VENEZIA — PADOVA 1-1 (0-1).

Reggiana	13	7	6	0	18- 4	20
Venezia	13	7	5	1	23-10	19
Cremonesé	13	8	2	3	28-16	18
Ascoli	13	7	3	3	19- 8	17
Cosenza	13	5	7	1	13- 6	17
Lecce	13	5	6	2	15-16	16
Cesena	13	5	5	3	15-10	15
Piacenza	13	5	5	3	14-10	15
Bari	13	5	4	4	16-14	14
Padova	13	4	5	4	17-15	13
Verona	13	4	5	4	14-14	13
Bologna	13	5	3	5	13-14	13
Pisa	13	4	5	4	6- 8	13
Modena	13	3	6	4	10-15	12
Spal	13	3	6	4	9-14	12
Lucchese	13	1	6	6	9-14	8
Monza	13	1	6	6	5-14	8
Andria	13	0	7	6	10-19	7
Taranto	13	0	6	7	8-22	6
Fernana	13	0	4	9	7-26	4

SANDU USUSAN

ANGLIA

DUPĂ 5 ANI . . .

. . . Manchester Utd. a cîștigat, din nou, la Highbury. Fără noua achiziție de 1,2 milioane lire sterline, Eric Cantona, dar cu excelentele extreme, Lee Sharpe și Ryan Giggs, care nu le-au permis fundașilor laterali ai Arsenal-ului, Lee Dixon și Stephen Morrow, să urce, ca de obicei, în atac, Red Devils le-au amintit tunarilor că i-au învins și în 1990 pe 28 noiembrie: 6-2 la Old Trafford în Cupa Ligii. Sîmbătă, arbitrul Howard King a condus formațiile: ARSENAL: Seaman — Dixon, Bould, Adams, Morrow — Hillier, Jensen (Parlour, 65), Limpar (Flacks, 85) — Campbell, Wright, Merson, MAN UTD.: Schmeichel — Parker, Bruce, Pallister, Irwin — Giggs, Ince, Robson, Sharpe, Hughes, McClair.

Man'City, după exact o lună, a pierdut din nou în fața lui Spurs, acasă, cu același 0-1: la șutul lui Bamby, cel mai valoros fundaș din ligă, irlandezul de 2,5 milioane lire Terry Phelan a trimis superb, cu capul, în poarta colegului său Tony Caton. În poarta lui Spurs însă, Nicki Walker e fericit: n-a mai primit gol de 470 minute!

Cu un Barnes 80% refăcut, dar șchiopitor, totuși, la debutul său în acest sezon, The Reds i-au spulberat, ca și acum 3 ani (9-0), pe Crystal Palace și a ei falimentară așezare 3-5-2 și așteaptă lejer revanșa, diseară în Coca-Cola Cup, tot pe Anfield, căci, premieră în acest sezon, au urcat între primii 10!

Lidera Norwich și-a mărit la 6 pct. avansul după superbul succes de la Villa Park în fața pretendentei la titlu Aston Villa, lipsită de libero-ul Sean Teale și cu boss-ul Ron Atkinson cam sceptic: „E prematur să enunțăm numele campioanei". „Într-adevăr" ar putea spune chiar și deja retrogradata, pentru unii, Forest sau campionii de la Leeds, încă fără victorie în deplasare în acest sezon.

Luni: Q.P.R. — LIVERPOOL 0-1. Rosenthall (86), din pasa lui Barnes care l-a înlocuit în min. 17 pe Rush, accidentat.

Sîmbătă:

ARSENAL — MAN. UTD. 0-1. Hughes (27).

ASTON VILLA — NORWICH 2-3. Houghton (45), G. Parker (46) — Phillips (18), Beckford (30) Sutch (64).

BLACKBURN ROVERS — Q.P.R. 1-0. Shearer (16).

IPSWICH TOWN — EVERTON 1-0. G. Johnson (71).

LIVERPOOL — CRYSTAL PALACE 5-0. McManaman (7 și 25), Marsh (16), Rosenthal (56), Hutchison (77).

MAN. CITY — TOTTENHAM 0-1. T. Phelan (77, autogol).

NOTT'M FOREST — SOUTHAMPTON 1-2. Clough — Le Tissier (21), Mick Adams (63). În min. 90 Tim Flowers a apărat penalty-ul lui Stuart Pearce (Forest)!

OLDHAM — MIDDLESBOROUGH 4-1. Halle, Pointon, Sharp, Neil Adams (60) — Falconer.

SHEFF'UTD. — COVENTRY 1-1. Deane — M. Quinn (8). Carl Brashaw (SU) — eliminat în min. 70.

WIMBLEDON — SHEFF'WED. 1-1. Vinny Jones (85, penalty) — Bart Williams (22).

Duminică: CHELSEA — LEEDS 1-0. Townsend (86).

Premier League

Norwich City	17	11	3	3	32-30	36
Blackburn Rovers	17	8	7	2	27-12	31
Arsenal London	17	9	2	6	22-17	29
Aston Villa Birm.	17	7	7	3	26-18	28
Chelsea London	17	8	4	5	24-19	28
Manchester Utd.	17	7	6	4	18-12	27
Q.P.R. London	17	7	5	5	22-17	26
Manchester City	17	7	4	6	24-17	25
F.C. Liverpool	17	7	4	6	30-24	25
Ipswich Town	17	5	10	2	22-19	25
Coventry City	17	6	6	5	21-22	24
Tottenham H. Lon.	17	5	7	5	17-22	22
Leeds Utd.	17	5	6	6	28-28	21
Middlesbrough Utd.	17	5	6	6	27-27	21
Sheff' Wednesday	17	4	8	5	19-20	20
F.C. Southampton	17	4	7	6	15-19	19
Oldham Athletic	17	4	6	7	27-30	18
Sheffield Utd.	17	4	6	7	17-23	18
Everton Liverpool	17	4	4	9	13-21	16
Wimbledon London	17	3	6	8	19-26	15
Crystal Pal. Lon.	17	1	9	7	20-32	12
Nott'm Forest	17	2	5	10	13-27	11

MIHAI COMȘULEA

SPANIA

Etapa nr. 12
IN SEGUNDA DIVISION A ÎNCEPUT SĂ CÎNTE CUC(UL)

• Derby-ul etapei s-a disputat la Sevilla unde două echipe cu pretenții la titlu au oferit un fotbal modest la care a contribuit și arbitrul prin fragmentarea jocului. Oaspeții au jucat deschis — la rezultat — obținînd o victorie clară în fața unui adversar care de la sosirea lui Maradona se și vedea campioană.

• Pe „Bernabeu" 85.000 de spectatori au salutat apariția Realului după succesul din Cupa U.E.F.A. Singurii care nu au fost impresionați de acest lucru au fost oaspeții care (în absența lui Lăcătuș) au început bine, deschizînd scorul după care s-au apărat încercînd să mențină scorul. Șutul lui Hierro și al lui Vazquez, deviat de un jucător advers, au făcut ca Realul să întoarcă rezultatul pe fondul unui echilibru egal în teren. Introducerea lui Carlos a adus egalarea și pe tabela de marcaj la doar două minute de la intrarea acestuia. Cu 11 min. înainte de final centrarea lui Luis Enrique s-a încheiat cu gol la „capul" lui Milla, cel mai scund jucător din teren (ambii intraseră după pauză în locul lui Hierro, accidentat, respectiv, Butragueno).

• La Barcelona pe „Nou Camp" a avut loc derby-ul catalan în care elevii lui Cruyff s-au distrat cu „surioara vitregă" administrîndu-i un 5-0 sec într-un meci fără istoric și fără comentarii.

Rezultatele și goleadorii.

Sîmbătă:

SEVILLA — ATLETICO 1-3. Suker (13) — Luis Garcia (14, 28 penalty), Manolo (82). Eliminat: Juanito (Atletico) în min. 88.

Duminică:

REAL — OVIEDO 3-2. Hierro (30), M. Vazquez (49), Milla (79) — Berto (22), Carlos (66).

BARCA — ESPANOL 5-0. Stoichkov (30), Nadal (38), Koeman (46, penalty), Witschge (73), Beguiristain (78). Eliminat: Urbano (Espanol) în min. 65.

CORUNA — VALENCIA 0-0.

GIJON — ATH. BILBAO 0-4. Valverde (11), Garitano (33), Ciganda (43), Guerrero (64).

OSASUNA — CELTA 3-0. Larrainzar II (45), Kosecki (59), Aguila (88).

R. SOCIEDAD — RAYO 1-2. Kodro (53) — Visnici (55), Calderon (84).

TENERIFE — CADIZ 1-1. Pier Luigi (17) — Fali (23). Eliminat: Javi (Cadiz).

BURGOS — R. ZARAGOZA 1-1. Aquirre (24) — Gay (86).

ALBACETE — LOGRONES 3-1. Chesa (47), Antonio (64), Geli (83) — Linde (57).

Primera Division

Barca	12	8	3	1	33-12	19
Real	12	8	2	2	24- 9	18
Atletico	12	8	2	2	25-16	18
Coruna	12	7	3	2	18-11	17
Sevilla	12	6	3	3	20-17	15
Ath. Bilbao	12	6	2	4	20-14	14
Valencia	12	5	4	3	14-10	14
Gijon	12	5	4	3	12-12	14
Rayo	12	4	4	4	15-15	12
R. Zaragoza	12	3	6	3	12-16	12
Osasuna	12	4	3	5	18-15	11
Tenerife	12	2	6	4	16-16	10
Espanol	12	3	4	5	17-22	10
Celta	12	3	4	5	5-11	10
Oviedo	12	2	5	5	13-17	9
Albacete	12	3	2	7	18-23	8
R. Sociedad	12	3	2	7	14-21	8
Cadiz	12	1	6	5	9-17	8
Burgos	12	2	4	6	11-26	8
Logrones	12	1	3	8	9-23	5

• În Segunda Division a debutat la echipa Merida, ex-polistul Ovidiu Cuc care a marcat un gol în partida MERIDA — MARBELLA 3-0 (golul 3).

IONEL SERE

MIERCURI ÎN NOCTURNĂ

MOMENTUL ADEVĂRULUI !

Deci, miercuri după desfășurarea etapei a 15-a a diviziei naționale, la „Olimpia" în meci vedetă, de la ora 18.00, în nocturnă, „Microfonu" — „Golumbu". Pentru ultimele noutăți din tabăra „Diviziei Sport", ne-am adresat dlui Secoșan:

REP.: Domnule Secoșan sînteți căpitanul echipei...

N.S.: Noi n-avem căpitan, îi avem doar pe Adrian Schindarli și Octavian Manciu fruntași la armată, la Lipova!

REP.: Și vor fi prezenți la meci?

N.S.: Vom lua legătura cu generalul Vasile Spiroiu și... încercăm să aranjăm...

REP.: Noutăți de lot?

N.S.: Formația o veți afla cu o oră înaintea jocului...

REP.: Totuși, am auzit că I. A. Tătar a fost scos din lot...

N.S.: După meciul din vară, cu voi, și-a exprimat dorința să renunțe la activitatea competițională.

REP.: Totuși, cine e căpitan de echipă?

N.S.: L-am înlocuit pe Adi Cireap cu Radu Micu.

Și noul căpitan al „Microfonului" a fost cam laconic!

R.M.: Faptele vor vorbi!

REP.: Totuși, un pronostic...

R.M.: Vă batem, ce să mai...

La „Golumbi", din păcate, a intervenit o gravă problemă de lot. Mișu „Q.P.R." Comșulea (Hooligan), la ultimul antrenament s-a accidentat destul de grav, are piciorul în gips, și nu va evolua miercuri. Astfel, antrenorul jucător Radu „Max" Suciu va fi nevoit să titularizeze o rezervă. Fie pe Mircea „7 Stele" Gui, fie noutatea, C. I. „Barilete" Geapana. S-ar putea să revină și C-tin „Big Bebe" Grigore. Marius „El fugitivo" Jura... a fugit din lot cu tot cu minge și echipament, iar Călin „C.N.N." Păltinean a fost încercat la un meci de pregătire, a enervat pe toată lumea, așa că s-a renunțat la el.

Dar iată cîteva opinii și din tabăra noastră.

Radu „Max" Suciu: **„A venit timpul să renunțăm la spectacol și să jucăm pe puncte!"**

Nelu „Juanele" Sere (Mendez): **„Am renunțat la rămînerea în Spania numai pentru a participa la acest meci. Corida ce am văzut-o la «Plaza de Toro» e nimic pe lîngă jocul pe care-l vom presta".**

Mișu „Q.P.R." Comșulea: **„Ca și ultimele rezultate realizate de echipele engleze și scorurile anterioare ale „Golumbilor" au fost pur întîmplătoare".**

Sandu „Spaghetti" Ususan: **„Ca mare iubitor al fotbalului italian, nu pot să am decît mentalitate de învingător!".**

Încheiem aici reportajul nostru reamintindu-vă că intrarea este gratuită și că arbitrul, deocamdată, este secret.

BUGS BUNNY

DE-A VALMA...

• În preajma liniei de sosire a turului, în seria a II-a a diviziei A de fotbal, între anticipări și starea de realitate, Brașovul „sparge" un podium pe care-l intuiam (și doream) de vest, confirmînd dacă vreți, renumele unei școli care a dat mult fotbalului românesc. Toate cele trei formații din serie au dat destule bătăi de cap adversarilor, fie la poalele Tîmpei, fie aiurea și iată că diferența de numai un punct între prima și a doua clasată, respectiv UTA și Metrom, amînă deznodămîntul pînă în momentul ultimului fluier al ultimei etape. Aminteam de UTA... adevărul este că arată bine această echipă croită pe undeva din ambiția revenirii lui Flavius Domide, la care s-a adăugat dorința Aradului de-a uita cît mai repede visul urît din primăvară. Sigur că multe se mai pot întîmpla, dar de această dată UTA știe ce joacă și joacă precum un organism programat pînă la amănunt sau, dacă termenul îmi este permis, sub influența acestui... îmi face plăcere să o repet, așadar, acestui „sindrom Domide". Apropo de ce s-ar mai putea întîmpla, iată că Alba Iulia își relansează în arena competițională jucătorii suspendați în primăvară, faptul dovedindu-ne încă o dată cît de efemere sînt deciziile federației noastre. Numai că, lucru ciudat, nici unul dintre cei suspendați, adică I. Mărginean, Ilie, Popa, Georgescu nu au trecute în legitimație nici un fel de sancțiune, din acest punct de vedere, ei fiind buni de joc și pînă acum! Ceea ce ne duce cu gîndul la o altă vestită măsură din anii '80 — circulația alternativă duminica, la numere cu soț și fără soț pentru autoturisme, hotărîre care n-a fost menționată scriptic nicăieri! Ambiguități? Paradoxuri originale? Bizarerii românești? Cîte puțin din fiecare! Revenind însă la competiție, sîntem la finalul unui sezon în care Banatul n-a mers tocmai rău, deși Bocșa părea la un moment dat că-și va depăși trecutele comportări într-o serie dificilă (ne întrebăm totuși, de ce fiecare meci de la Bocșa trebuie să se încheie cu „îmbrățișări" ale arbitrului sau cu trivialități aruncate oaspeților?), iar CFR-ul timișorean cîștigă așa cum cîștigă pe teren propriu, pentru că în deplasare n-are rost să mai vorbim?... • Pentru neliniștea noastră, un nou scandal este în fază latentă în Timișoara: crearea unui singur club universitar, sub egida Universității. Asta ar însemna desființarea Clubului Sportiv Politehnica, un club totuși cu vechimea și istoria lui. Cineva acolo sus nu ne iubește, dar mai rău este că s-a însoțit cu cineva de aici de jos, noi știm, dar momentan nu spunem, așteptînd verdictul pe care-l va da întrevederea de mîine de la București între ministrul învățămîntului și rectorul Institutului Politehnic timișorean, cărula-i urăm succes! • În sfîrșit, victorie în Cipru! N-are rost să mai insistăm asupra jocului, oricum, și cu alte prilejuri, exceptînd o repriză cu Țara Galilor, el a fost cam același. Numai că și de această dată a ieșit la suprafață balastul echipei naționale: Lăcătuș și Hagi, cu tot golul pe care era cît pe-aci să-l rateze. Insistența cu care sînt cultivați cei doi, de o bună perioadă de timp încoace, este demnă de-o cauză mai bună, după ce s-a văzut clar: cei doi nu vor, nu vor alci, pentru că ACOLO e cu totul altceva... Păi atunci?

Ciinii latră, caravana trece

de Miki Junea

O SĂPTĂMÎNĂ DE FOTBAL ROMÂNESC

• Liga Profesionistă a Cluburilor din Divizia Națională și-a definitivat statutul, care a fost aprobat în unanimitate de membrii ei.

• Liga Sindicală a Fotbaliștilor Români are noi membri: Stelea, Belodedici, Lăcătuș, C. Pană și D. Petrescu.

• Noul cuplu de antrenori ai lui FC Argeș este format din foștii jucători ai echipei, Stancu (principal) și Cristian.

• Arbitrul Ad. Moroianu a fost suspendat pe 5 etape în urma prestației sale din partida Steaua — Inter Sibiu.

• C.C.N. a dictat printre altele, următoarele sancțiuni:

— Sellymesi (Dinamo) și Adrian Ilie (Electroputere) — avertisment și 30.000 lei amendă.

— Năprădean (Armătura Zalău) — avertisment și 20.000 lei amendă.

— Steiner (Minerul Anina) — avertisment și 10.000 lei amendă.

• Noutăți la Progresul: director tehnic este Dumitru Nicolae — Nicușor (V. Simionaș a rămas antrenor, iar la „secundul" Dumitru Ștefan s-a renunțat), iar portarul Musta (albanez) a fost adus de la Dinamo, deocamdată, pînă la terminarea turului, datorită accidentării (mai vechi) a lui Cîmpeanu.

• Amical la Timișoara: Electrica — M.T.K. Oroshaza (liga III) 6-2 (4-0).

GOAL — TROTTER

• Valeri Lobanovski a fost înlocuit de la conducerea selecționatei Emiratelor Arabe Unite, cu Anton Piechniczek, fost selecționer al Poloniei.

• Selecționerul reprezentativei Rusiei și în același timp antrenorul lui ȚSKA Moscova, Pavel Sadirin, a făcut dezvăluiri senzaționale în presa rusă, în legătură cu anumite meciuri trucate în campionat. El a făcut referire la trei echipe, printre care și ȚSKA Moscova, și la conducătorii acestora.

• Brazilienii Valdo și Ricardo și-au prelungit cu 2 ani, pînă în iunie 1996, contractele cu Paris Saint-Germain.

• Rezultatele „miercurii europene".

CUPA UEFA

— Borussia Dortmund — Real Zaragoza 3-1 (3-0). Chapuisat (12), Zorc (23 — penalty), Povlsen (42) — Franco (51). Eliminat Solana (83).

— Standard Liege — Auxerre 2-2 (1-0). Grooslens (9, 48) — Verlaat (55), Baticle (71). Eliminat Verlaat (78). Nu a jucat Rednic.

— Ajax — Kaiserslautern 2-0 (1-0). Davids (1), Jonk (83).

— Paris St. Germain — Anderlecht 0-0. Eliminați: Ginola (27) — Albert (55).

— Dinamo Moscova — Benfica 2-2 (0-1). Kalivnițev (75), Dercaci (88) — Isaias (35, 54).

— A.S. Roma — Galatasaray 3-1 (0-0). (58, 90) Mussi (80) — Hakan (85). Eliminați: Carbone (75) — Ugur (38).

— Sigma Olomouc — Juventus 1-2 (0-1). Marosi (90) — Möller (23), D. Baggio (76).

— Vitesse Arhem — Real Madrid 0-1 (0-0) Hierro (73).

Cupa Campionilor:

— grupa A: Glasgow Rangers — Olympique Marseille 2-2 (0-1). Mc Swegan (78), Hateley (83) — Boksic (30), Völler (56).

— FC Bruges — T.S.K.A. Moscova 1-0 (1-0). Amokachi (16).

— grupa B: A.C. Milan — I.F.K. Goteborg 4-0 (1-0). Van Basten (33, 52 — penalty, 61, 63).

— FC Porto — PSV Eindhoven 2-2 (1-1). Magalhaes (35), J. Carlos (75) — Romario (43, 60) Eliminat: Van Tiggelen (74).

• În urma incidentelor de la partida Celta Vigo — FC Sevilla, 8 jucători ai gazdelor au fost suspendați, „campionii" fiind bosniecii Ratkovic și Cudelj (5 etape) și croatul Juric (3 etape). Terenul din Vigo a fost suspendat pe 2 etape.

REPLAY

• „Războiul celor două roze" din Cetatea Băniei continuă, exploatat fiind din plin de presa „centrală". E un subiect de care „Sp. Rom." profită din plin pentru a se lua de sufletul „amicilor" de la „Gazeta Sp.". Ca de cele mai multe ori, o fac însă, și acum, gratuit. Animator: Ion Predoșanu musca diletantă care se vîră în toate ciorbele. De data asta el speculează o notă publicată de rivali: **„Ieri, jucătorul lui Electroputere, Biță, s-a hotărît, în sfîrșit să revină la Universitatea, echipa care l-a lansat pe prima scenă a fotbalului românesc. Este foarte posibil, ca și antrenorul Bondrea să străbată în aceste zile «traseul» Valea Roșie — Central."** Musiu Predoșanu citește chestia, se documentează telefonic de la Bondrea și dă cu bîta-n baltă într-o notiță în care scrie că antrenorul craiovean ar fi replicat: **„Aiureli, (...) Și eu și Biță ne vedem de treabă (...)"**

Bineînțeles că „Gazeta Sp." reacționează, mai cu seamă că cele scrise de ea sînt reale, tratativele dintre cele două cluburi concitadine blocîndu-se însă, mereu pe „ultima sută" ca-n filmele cu proști. Deci, G.S." reacționează și-l urechează bine pe Bondrea pentru obrăznicie. Iar a doua zi, supărat, acesta sună redacția și transmite: **„Eu nu am pronunțat cuvîntul AIURELI (...) Lui Predoșanu i-am spus exact ce a apărut și în „Gazetă" de joi: că sînt de acord cu transferul lui Biță la Universitatea, rămînînd să ne înțelegem în ce condiții se va face acest transfer pe care acum Biță și-l dorește".**

De ce am ocupat atîta spațiu cu... aiureala asta? Pentru ca să vedeți și dumneavoastră cine și ce fel de valuri face prin presa sportivă. Da, chiar el, Neluțu Predoșanu, care devenit brusc și dintr-o dată specialist în fotbalul din vestul țării, vine des pe la noi (deh, e omenit cum se cade) și dă verdicte în chestiunile arzătoare la ordinea zilei. Și bate la fund presa locală. Și-l vede, numai el, pe Lazarovici marcînd golul rezițenilor cu Dinamo...

• Cei care nu s-au mirat cînd Sportul Stud. a pierdut acasă cu F.C. Selena Bacău, o fac, retroactiv, acum, după ce echipa din Regie a învins în deplasare (pe stadionul Dinamo, adică) pe Progresul.

• Alt grup de sfori, trase de prin culise, vizează prelungirea limitei de vîrstă pentru arbitrii FIFA în campionatele interne, de la 45 la 50 de ani. După ce, după modelul cunoscut, s-a făcut tapajul necesar în presă, prin fidelul „Sp. Rom." (s-a pregătit terenul, altfel zis), a urmat pasul următor: Liga cluburilor susține și ea ideea în unanimitate, evident. (Liga asta, ca și FRF-ul este un fel de rai pe pămînt: acolo domnește consensul absolut.)

În legătură cu această acțiune (conjugată), președintele Comisiei Centrale a Arbitrilor, George M. Gheorghe, după ce a precizat că limita de vîrstă în cauză a fost hotărîtă de Biroul Federal, care numai el, poate așadar, să o modifice, a declarat în „Gazeta Sp.": **„(...) Consider că noua propunere vine din partea unor persoane care vor pur și simplu să forțeze niște uși".**

În ce mă privește, mă sperie gîndul că va mai trebui să suportăm 5 ani driblingurile a doi „cavaleri în negru", ale căror nume nu le spun încă. Aștept finalul poveștii.

• Scandal mare prin Suceava, care s-a lăsat cu fluturași împrăștiați prin oraș, ca la alegerile din '90, pentru instigarea chibiților. Situația e atît de îmbîrligată încît mă abțin de la comentarii. În orice caz, că e vorba de niște mîrșăvii, e clar: semnături falsificate, SRL-uri, un preot, denunțuri, primăria, prefectura, antrenor schimbat și imediat readus etc. Și manifeste după cum spuneam.

• În „Evenimentul Zilei", citeam deunăzi că Ilie Dumitrescu a trimis unei balerine flori de 200.000 de lei. Obișnuit fiind cu specificul ziarului, n-am dat crezare enormității. Am aflat pe urmă, dintr-o declarație a lui Ilie, că a fost vorba doar de 60.000 lei. Pentru ca apoi să citesc în „Fotbal" că **„pentru că asta ar însemna o sfidare la adresa celor nevoiași (și sînt destui), conducerea clubului l-a penalizat pe cel în cauză cu 1000 de dolari".** Aș fi comentat treaba asta, dar, zău, cifrele astea mă derutează rău.

MAX

REPLAY

„VEST SPORT"

Director Onorific
MARCEL TOLCEA

PUBLICAȚIE A
S.C. „CENTAUR" S.R.L.
DIRECTOR
DUKI POPOVICI

Corespondența: C.P. 111, O.P. Nr. 1, Timișoara
Editată de S.C. „TIMIȘOARA" S.A.
... S.C. „HELICON BANAT" S.A.

COLECTIVUL REDACȚIONAL: Ioan Doina Voinea — redactor șef adjunct; Duki Popovici — secretar general de redacție, Radu Suciu — șef departament fotbal intern, Ovidiu Păcurariu — șef subredacție Arad, Petru Fuchs — șef subredacție Reșița, Mihai Comșulea — șef departament fotbal extern.
COLABORATORI PERMANENȚI: Ștefan Marton, Vlad Siniteanu, Marius Dura, Dan Bârcă Grama, Sandu Ususan, Ghiță Ochișor, Marius Pera.
CORESPONDENȚI: Florin Roman (Alba Iulia), Sorel Manafu (Turnu Severin), Radu Stelian Cacuci (Oradea).
REPORTERI SPECIALI: Lucian Gheorghiu, Nelu Sere.
TEHNOREDACTARE ȘI PAGINARE: Nicu Berechet LYNOTIP: Mircea Gui și Tibi Lazăr.

Ghiță Chimiuc va ierna, probabil, liniștit!
Se înmulțesc problemele lui Firică...

SPORT vest

Anul II • Nr. 49 (53) • 8-14 decembrie 1992
Apare marți • 8 pag. 30 lei •
Publicația se difuzează în județele Arad, Bihor, Caraș-Severin, Hunedoara, Alba, Timiș

Vocea Porumbelului

(nu iese fum fără zvon, nici felicitări fără răcnete)

Fotbaliștii, în general, la încheierea carierei, rămîn în lumea sportului rege. Unii antrenori, alții conducători, sau chiar, să nu uităm cazul lui Tavi Roșca, directori de stadioane. Sînt cazuri, chiar destule, în care foștii actori ai arenelor îmbrățișează alte vocații: ingineri, economiști, juriști. Mai ales cei care au jucat la echipe universitare. Dar am întîlnit un caz, semnalat de vărul Marin Porumbelu din Bănie, tot ex-universitar (cazu' nu Marin). Un fost fotbalist s-a făcut „boctăr". Adică paznic. Aurică Beldeanu! El triază și alege ziariștii la meciurile Jiului din Craiova! „Tu intri, tu nu! Tu [illegible] cafă, tu nu!" Păi bine măi Aurică, tu cînd vii în vizită pe „C[illegible]efere", nici măcar bilet nu plătești. Și acum te porți așa?! Tot urît s-a purtat și Adi Cuzmanovici, după meciul C.S.M. — Poli, cînd o parte a oaspeților din Timișoara (bine crescuți), la plecare, i-au dorit sănătate lui nea Ilie Pătrulcă. Dl. Adi a început să răcnească: Felicitările și masa după! La restaurantul «Semenic» !!"Acolo poți să-i chemi pe ziariștii din București. Sînt amatori de locuri din astea. Noi nu. Dar la ei nu răcnești dle. Adi... • Reșița în loc să-și întărească lotul... l-a subțiat. Nolens-volens! După „episodul" Sportul Studențesc, cînd, la 2-0, Firică a mirosit ceva și i-a schimbat pe Popa și Uțiu, ultimul, ofuscat, a dispărut. Al doilea, a venit la cantonament, dar pentru că ironiile și șmecheriile nu prind la Firică (și-a găsit nașul Popică), a plecat și el. Dar capacul l-a pus Cepoi. Veșnic nemulțumit, veșnic nedreptățit, veșnic îmbufnat, s-a apucat să-i incite și pe ceilalți „roș-negri". Că nu primesc bani și că nevestele sînt nemulțumite deoarece soții stau prea mult în cantonament! Păi de unde primele fraților dacă nu faceți puncte? Și să nu spuneți că, atunci cînd v-ați însurat, n-ați spus nevestelor că sînteți fotbaliști?! Cît despre prima de Moș Nicolae, ați pierdut-o pe mîna voastră. Că nea Ilie a băgat pînă acum 4,5 milioane în club și va mai scoate 600.000 pentru deplasarea de la Brăila, dar să și înscrie goluri n-are cum...

ION GOLUMBU

ÎN DERBY-UL BANATULUI

Cine a pierdut, sau cine a cîștigat un punct ?

C.S.M. REȘIȚA — POLI TIMIȘOARA 1-1 (1-0)

(în pagina a 2-a)

NUMAI ÎN VEST SPORT PUTEȚI CITI:

UTA campioană de toamnă, după un meci de pace la Craiova

IOAN ULEȘAN:

„Poli va prinde cupele europene !"

EVENIMENTUL SĂPTĂMINII

văzut de Ion Cîrstoiu

SUB EGIDA „STATUS-QUO"-ULUI,

S-AU NĂSCUT ÎNTREBĂRI

După meciul de pomină Poli — Dinamo, cînd mass-media timișoreană luase poziție față de cele petrecute pe teren, cineva care se pretindea apropiat al clubului și, ca atare, cunoscător al problemei, ne reproșa această atitudine. Spunea că presa și în speță „Vest Sport" ar trebui nu să demoleze, ci să vină cu soluții. Deși asupra acestei chestiuni am mai putea discuta, ne limităm a aminti că, încă înaintea acelui meci, în două rînduri, Vest Sport venise cu propuneri clare în ce privește cea mai importantă latură a activității clubului Poli: modul de funcționare și organizarea sa. Spuneam atunci că este de-a dreptul hilar să-l tot auzi pe unii conducători ai clubului plîngînd în dreapta și-n stînga că nu-i ajută nimeni. Spuneam că a trecut vremea cînd la apelurile lor percutau la moment „județul", „municipiul" și directorii. Dezinteresat sau nu.

Și sugeram că rezolvarea crizei financiare se poate găsi în constituirea unei societăți pe acțiuni, în care Universitatea Tehnică să intre cu patrimoniul constituit din clădirea clubului, stadionul (în cazul că reușea să-l obțină în exclusivitate), echipa propriu-zisă și, nu în ultimul rînd, tradiția. Problema era găsirea celorlalți acționari. În special a celor cu bani „cash". Aceștia puteau fi prefectura, primăria, firme cu capital de stat sau privat. Numai că acești coacționari nu ar fi venit așa, pe ochi frumoși. Ei ar fi avut, logic, pretenția să cunoască destinația fondurilor cu care intrau în societate. Ar fi avut, prin urmare, pretenția să participe la actul de conducere a clubului, a societății adică. Și, mai spuneau atunci, ar fi normal să o facă, însă numai în funcție de capitalul pus la bătaie. Mai clar spus, să aibe o putere de decizie, de vot, în Consiliul de Administrație, proporțională cu numărul de acțiuni. Ca la orice S.A. Treabă simplă, clară și elegantă la prima vedere. Mai trebuiau găsiți acționarii.

Iată că la un an și jumătate de la data cînd sugeram această soluție, banală de altfel, clubul Poli cooptează în Consiliul de Administrație, oameni dinafară. Dinafara Universității Tehnice, adică. Ca pe... vremuri, cînd în conducere găseam directorii sau contabilii șefi de la întreprinderile timișorene.

Am spus, aproape corect, „ca pe vremuri". Atunci contribuția acestor „externi" (unii din ei cu adevărat împătimiți ai fotbalului, alții însă...) era conformă conjuncturii. Adică, aportul lor, al întreprinderilor pe care le conduceau, era mai mult sau mai puțin legal. De cele

VEST SPORT

(Continuare în pag. 4-5)

ÎN DERBY-UL BANATULUI

Cine a cîştigat, sau cine a pierdut un punct ?

C.S.M. REŞIŢA — POLI TIMIŞOARA 1-1 (1-0)

Duminică, ora 13, stadion „Valea Domanului", teren excelent, timp închis, spectatori, 7.000.

Arbitri : Alex. Crişan (Bucureşti) — Gheorghe Biziniche (Ploieşti), Teodor Constantinescu (Bucureşti).

Observator : Mircea Neşu (Oradea).

Cartonaşe galbene : Puşcaş, Andreaş, Marcă.

C.S.M.R. : Boşca — POTOCIANU — LUPU, Bica — IANU(Calofir, 86), CEPOI, Sandu Roco, PUŞCAŞ, Marcă (Lazarovici, 73) — SZIJJ, Petrescu.

POLI : Almăşan — Andreaş — Varga, CSIK, Stoicov — Macavei, O. POPESCU, BĂRBOŞU, ULEŞAN (Bătrînu, 87) — Otiman (Kovacs, 46), Ov. Lazăr.

Au marcat : SZIJJ (min. 1), reluînd dintr-o bucată, la colţ, mingea centrată de pe stînga de Puşcaş, această din urmă interceptînd degajarea defectuoasă (proverbială) a lui Almăşan, la pasa înapoi a lui Varga ; BĂRBOSU (min. 67), printr-un şut de la 22 de metri, jos la rădăcina barei, după ce îndelung şi-a căutat poziţia şi nici un jucător reşitean nu a ieşit să-l blocheze.

JUCĂTORUL MECIULUI : SZIJJ.

Deşi G.S.M. se afla înaintea ultimei etape la un îngrijorător —8 în clasamentul „adevărului" şi timpul ameninţa a ploaie, destui reşiţeni au venit duminică în Valea Domanului captaţi de perspectiva unui derby bănăţean, pe măsura celor care erau tradiţionale în deceniul VIII. Deşi nu s-a ridicat la nivelul, probabil, aşteptat de asistenţa de pe stadion, partida trebuie calificată ca un meci în care nici o echipă nu şi-a precupeţit eforturile pentru a reuşi un rezultat favorabil.

Reşiţenii, în tentativa lor disperată de salvare îşi contabilizaseră (declarat) punctele puse în joc. De fapt în situaţia lor, orice pas, sau chiar jumătate de pas greşit, apropie dezastrul. Aceasta nu înseamnă că au considerat punctele dinainte cîştigate, antrenorul Dan Firiţeanu ştiind foarte bine — declaraţia îi aparţine — ce înseamnă un meci cu Poli. Şi aici s-a gîndit probabil nu atît la diferenţa de puncte ce le desparte în clasament cît, la ambiţia timişorenilor cultivată în rivalitatea cu Reşiţa, în ani buni de divizia A şi B.

De cealaltă parte, Ghiţă Chimiuc, după cum ne declara în interviul din numărul trecut al săptămînalului, venea şi el cu dorinţa de a ... ciupi ceva. Pentru Poli un punct sau două la Reşiţa coroborate cu victorii acasă în ultimele două meciuri însemnau un plus la... moral, semnalul începerii ascensiunii, şi pregătirea în linişte, la iarnă, a returului.

CE A JUCAT REŞIŢA

Echipă tînără, de avînt, CSM-ul, chiar dacă a deschis scorul în primele secunde, a jucat întreg parcursul partidei pe atac. Bazîndu-se pe viteza şi forţa de penetrare a lui Szijj, pe detenta şi forţa lui Petrescu, pe „venirile" pe stînga ale lui Puşcaş şi pe şuturile de la distanţă ale lui Cepoi, gazdele au avut iniţiativa în majoritatea timpului. Din păcate pentru ei, Marcă, incomodat probabil şi de sarcina de a-l marca pe tot terenul pe Uleşan, nu şi-a adus, în ofensivă, aportul scontat.

Ianu şi Sandu s-au aventurat prea puţin în faţă, neriscînd descoperirea unei apărări cu doar doi oameni la marcaj (Lupu şi Bica) — Cepoi a jucat foarte avansat — şi acoperind totodată frumoasele ieşiri ale lui Potocianu. În spate, Lupu şi Bica i-au anihilat foarte bine pe Otiman şi Ov. Lazăr, astfel că Poli nu a avut mari ocazii de a marca. Reşiţenii însă păcătuiesc în continuare la capitolul eficienţă, ei creîndu-şi pe parcursul partidei doar cîteva ocazii reale de gol :

— min. 20, şut excelent, de la 25 de metri, al lui Cepoi.

— min. 42, după ce Almăşan a scos de sub transversală un nou şut al lui Cepoi, din cornerul rezultat, Puşcaş a fost blocat la şase metri, ca apoi Varga să scoată de pe linia porţii şutul lui Szijj.

— min. 83, Petrescu a scăpat singur dar a fost blocat, la 8 metri, de Almăşan, ieşit foarte bine.

— min. 87, Lazarovici aflat în poziţie excelentă la colţul careului mic, a preferat pasa înapoi (şi aceasta greşită) în locul şutului.

CE A JUCAT POLI

Nu ştim ce ar fi jucat dacă reşiţenii nu deschideau aşa de repede scorul, Probabil mizau pe apărare, din moment ce Chimiuc a optat pentru formula cu doi stoperi la marcaj : Csik şi Macavei. Fiind puşi în situaţia de a ieşi la joc, Macavei a jucat mai mult la mijloc. Apărarea nu mai prezintă siguranţa din returul campionatului trecut şi, în lipsa lui Csik, care va pleca la Steaua, Chimiuc şi Vişan vor fi puşi în situaţia de a căuta noi soluţii. A scăzut mult şi aportul celor doi fundaşi laterali, Varga (scuzabil pentru îndelungata absenţă) şi Stoicov. Mai ales în aportul ofensiv. La timişoreni a excelat linia de mijloc. Bărbosu a fost mai prezent în joc ca altădată, a pendulat neobosit, şi are meritul de a-şi fi asumat răspunderea şutului, care a adus golul şi punctul oaspeţilor. Uleşan, în evidentă creştere, l-a depăşit permanent pe adversarul direct, Marcă. Se pare că ex-hunedoreanului îi convine postul de mijlocaş dreapta. Octavian Popescu a fost la fel de bun ca şi în partida cu Progresul. Şi-a regăsit forma din toamna trecută, pe un post care îi convine cel mai mult, cel de mijlocaş de acoperire. În faţă Ovidiu Lazăr a fost incomodat de marcajul intransigent al lui Lupu, mai ales că a fost jucat pe sus cu mingi de angajament. Otiman a dat impresia de sufocare în faţa marcajului lui Bica. În repriza secundă Kovacs n-a prea fost jucat, şi cînd a fost, în ultimul minut, beneficiind de o situaţie „unu la unu" (avantajoasă pentru startul pe care-l are) a ezitat şi nu s-a dus spre poartă, ratînd poate o victorie a timişorenilor. Care ar fi fost de altfel nemeritată. Şi aşa reşiţenii au acuzat ghinionul pierderii unui punct, după ce au dominat în majoritatea timpului. A fost însă vina lor, deoarece n-au ştiut să tranşeze partida în favoarea lor, în multele momente de superioritate, mai ales din prima repriză.

Arbitrajul a fost corect, deşi reşiţenii au cerut penalty la un duel corp la corp, între Marcă şi Stoicov, în care ambii au căzut. Tot ce-i putem imputa arbitrului Crişan este fracţionarea exagerată a jocului, care şi aşa nu a avut prea multă fluiditate. Penibil a fost doar tuşierul Constantinescu, care mereu semnaliza în contradicţie cu deciziile centralului.

DUKI POPOVICI

minutul 91

VIOREL BOIŢ (preşedintele F.C. Poli) : M-a impresionat dăruirea băieţilor. Felicit toată echipa. Remarc în mod deosebit travaliul lui Octavian Popescu, inteligenţa în joc a lui Ovidiu Lazăr şi întreaga apărare, în afară de faza cînd au greşit Varga şi Almăşan şi am luat golul.

REP. : Cine a fost totuşi cel mai bun?

V.B. : Csik !

GHIŢĂ CHIMIUC (antrenor principal la F.C. Poli) : Sînt bucuros de rezultat. E adevărat că în repriza întîi am jucat mai slab. Din păcate, datorită dublei greşeli Varga — Almăşan, a trebuit să alergăm după egalare. Probabil că asta i-a marcat puţin pe băieţi. În a doua repriză echipa a jucat destul de bine, însă n-am prea reuşit să activăm vîrfurile. Otiman a jucat şters, iar înlocuitorul său Kovacs a ezitat să se ducă spre poartă într-o bună situaţie. I-a fost probabil frică. E încă tînăr, dar rămîne un jucător de perspectivă.

REP. : De ce s-a jucat cu mingi la bătaie pentru vîrfuri, cînd se ştie că Ovidiu Lazăr şi Otiman preferă pasa la picior sau deschiderile în zone libere ?

G.C. : Sigur că printr-un asemenea joc au fost dezavantajaţi de gabaritul lui Lupu şi al lui Potocianu. Eu le-am spus să joace pe jos, dar în teren ei joacă. Deocamdată ăştia sîntem, aşa defilăm.

REP. : Remarcaţi ?

G.C. : Csik, Macavei şi, mie mi-a plăcut foarte mult, Ovidiu Lazăr. Mă bucur că Uleşan s-a regăsit pe un post — cel de mijlocaş dreapta — pînă acum atît de deficitar. E un cîştig şi pentru el şi pentru echipă.

REP. : Ce înseamnă acest punct pentru Poli ?

G.C. : Acest egal, zic eu, relansează echipa. Am luat o porţie de moral. Sper ca de acum să înceapă ascensiunea Politehnicii, pentru că nu se poate să stăm pe locul pe care sîntem.

REP. : Ce părere ţi-a făcut Reşiţa ?

G.C. : Echipă bună, care însă joacă prea tare acasă, prea în forţă. În a doua repriză s-a văzut însă că nu pot ţine acest ritm, pentru că nu au pregătire fizică.

REP. : Pe cine remarci ?

G.C. : Pe Potocianu — un libero excelent — şi Sandu Roco. Mai este şi Szijj, care are o viteză debordantă. Puşcaş nu-i un jucător rău, însă mi se pare că nu e concret.

MIRCEA NEŞU (observator federal) : Timişoara a făcut un joc slab, mai ales în prima repriză. După pauză ceva mai bun. Reşiţa e o echipă foarte bună şi chiar dacă retrogradează are şanse mari de a reveni, imediat, înapoi. Au făcut o foarte bună primă repriză, dar în a doua au căzut puţin fizic. Au avut şi neşansă, dacă mă gîndesc că Poli a avut un singur şut spre poartă şi acela a fost gol.

REP. : Ce jucători remarcaţi ?

M.N. : Mi-au plăcut Ianu — deşi a fost schimbat —, Marcă, Petrescu. De la Timişoara eu personal mă aşteptam la mai mult. Am văzut destule execuţii rudimentare, pase greşite, mişcare slabă. Ghiţă Chimiuc mai are de lucru.

REP. : Nu vi se pare că arbitrajul a cam fracţionat jocul ?

M.N. : A fracţionat justificat. N-au fost atacuri dure, atacuri urîte, dar au fost multe obstrucţii. De aceea cred că se impunea această manieră mai strînsă de arbitraj. Calific arbitrajul drept foarte bun.

ILIE PĂTRUICĂ (patronul C.S.M.R.-ului) : Echipa este urmărită de un ghinion fantastic. Rezultatul nu este echitabil. Poli a avut un singur şut spre poartă şi acela a fost gol. N-am ce să reproşez jucătorilor noştri care au făcut tot ce au putut. Îmi pare rău c-am pierdut un punct, dar sper că toate astea se vor întoarce odată şi odată. Să vină norocul şi pe strada noastră.

REP. : Pe cine remarcaţi ?

I.P. : Pe Lupu, Ianu, Potocianu, Szijj... De alţii nu-mi amintesc acum...

REP. : Cum vi s-a părut Poli ?

I.P. : N-a arătat cine ştie ce. N-au avut ocazii, dar au marcat acest gol norocos. Ei au „scos-o", în schimb, de două ori de pe linia porţii. Adevărul e că Poli a crezut în şansa ei şi a luptat foarte mult la Reşiţa.

REP. : Ce-i de făcut mai departe ?

I.P. : Nu cedăm. Vom întări echipa cu cîţiva jucători, de aici din judeţ. Avem cîteva posturi deficitare. Şi prin transferuri, întărim şi concurenţa. Apoi, trebuie să rezolvăm o pregătire de iarnă la cotele cele mai înalte. Aţi văzut că în repriza a doua băieţii cedează fizic. Şi, în plus, la primul gol primit se pierd. Echipa trebuie întărită şi moral.

REP. : Nu puteţi exclude ideea retrogradării. În această situaţie, rămîneţi alături de echipă ?

I.P. : Eu renunţ la C.S.M.R. numai dacă sănătatea mă va obliga să stau departe de stadion. Stau destul de rău cu sănătatea, şocurile îmi fac rău. După meciul cu Sportul am fost nevoit să stau în pat o zi şi jumătate. Dar dacă sănătatea îmi va permite, voi ajuta în continuare acest club de care mă leagă attîtea amintiri frumoase.

D. P.

Celelalte rezultate : Electroputere Craiova — Sportul Studenţesc 1-2 (0-1), Oţelul Galaţi — F.C. Braşov 2-1 (0-0), Universitatea Cluj-Napoca — Farul Constanţa 2-1 (0-1), Selena Bacău — Inter Sibiu 2-0 (0-0), Progresul Bucureşti — Dacia Unirea Brăila 3-0 (2-0), Dinamo Bucureşti — Universitatea Craiova 5-1 (2-0), Steaua Bucureşti — Rapid Bucureşti (3-0 (1-0), F.C. Ploieşti — Gloria Bistriţa 2-1 (2-0.

CLASAMENT

Steaua	**16**	**14**	**1**	**1**	**46- 9**	**29**	**+13**
Dinamo	**16**	**12**	**3**	**1**	**41-11**	**27**	**+ 9**
U. Craiova	**16**	**8**	**3**	**5**	**28-21**	**19**	**+ 5**
Gloria	**16**	**8**	**3**	**5**	**21-19**	**19**	**+ 3**
U. Cluj-Nap.	**16**	**9**	**1**	**6**	**17-16**	**19**	**+ 3**
Rapid	**16**	**7**	**4**	**5**	**22-16**	**18**	**+ 4**
Sportul Stud.	**16**	**7**	**4**	**5**	**25-22**	**18**	**+ 2**
Oţelul	**16**	**7**	**4**	**5**	**18-17**	**18**	**+ 2**
Electroputere	**16**	**7**	**3**	**6**	**13-13**	**17**	**— 1**
Inter Sibiu	**16**	**6**	**3**	**7**	**19-23**	**15**	**— 1**
„Poli"	**16**	**4**	**3**	**3**	**15-26**	**14**	**— 2**
F.C. Ploieşti	**16**	**6**	**1**	**9**	**24-23**	**13**	**— 3**
Dacia Brăila	**16**	**4**	**4**	**8**	**14 20**	**12**	**— 4**
Farul	**16**	**4**	**3**	**9**	**20-33**	**11**	**— 5**
Progresul	**16**	**3**	**5**	**8**	**16-19**	**11**	**— 5**
Selena Bacău	**16**	**4**	**3**	**9**	**9-25**	**11**	**— 5**
F.C. Braşov	**16**	**4**	**2**	**10**	**11-22**	**10**	**— 6**
CSM Reşiţa	**16**	**2**	**3**	**11**	**14-36**	**7**	**— 8**

Ultima etapă — 9 decembrie : Sportul Studenţesc — Dinamo Bucureşti, Dacia Unirea Brăila— CSM Reşiţa, „Poli" Timişoara — Electroputere Craiova, Universitatea Craiova — Steaua, F.C. Braşov — F.C. Ploieşti, Rapid Bucureşti — Oţelul Galaţi, Gloria Bistriţa — U. Cluj-Napoca, Farul Constanţa — F.C. Selena Bacău, Inter Sibiu — Progresul Bucureşti.

FOTBAL ● DIVIZIA B Seria a IV-a

O partidă spectaculoasă

Motorul Arad — Phoenix Baia Mare 3-1 (3-1)

Duminică, ora 11, stadion Motorul, teren moale, a plouat tot timpul partidei, spectatori 200.

Arbitri: G. Balasz (Făgăraş) — Alexandru Gheorghe (Făgăraş), Octavian Goga (Braşov).

Cartonaşe galbene: Novac, Cristea, Boloş şi Ardelean.

Motorul Arad: Ţapoş — Novac — Bokor, Szabo — ADOLF, T. Nagy (MEDVE, 75), CRISTEA, Huszar (cpt.) — Grepan, ARHILIE (Pleşa, 82).

Phoenix Baia Mare: Kozma — Boloş (cpt.) — P. Mureşan, Tulici, Buciu — JELER, TOMA, V. Mureşan (Dobrican, 46), Blaga — ARDELEAN, Lakatos (N. Pop, 46).

Au marcat: CRISTEA (10) — în urma unui corner executat de Grepan, mingea lovind iniţial bara transversală, după care Cristea a reluat mingea în poartă; TOMA (17) — la o pasă a lui V. Mureşan, mingea lovind în traiectoria sa şi pe T. Nagy, înşelîndu-l pe portarul Tapoş; CRISTEA (37) — cu capul, în poarta goală, după ce portarul Kozma a ieşit inoportun la pătrunderea lui Dolha; DOLHA (42) — în urma unei lovituri libere, executate scurt de Grepan.

● Cu toate că s-a desfăşurat pe o ploaie torenţială, această partidă a fost spectaculoasă, contribuţia fiind a ambelor părţi. ● Oaspeţii constituie o echipă, bine aşezată în teren, avînd în componenţă, în general, jucători tineri, cu un bun control al mingii, creînd de fiecare dată panică în careul advers. ● Gazdele au constituit pentru mine marea surpriză. Recunoscuţi pînă acum prin jocul tare, uneori peste limitele regulamentului, de această dată jucătorii echipei Motorul s-au întrecut pe sine în... sportivitate ● În primul rînd s-au preocupat de joc, au respectat cu strictețe sarcinile avute şi au dat dovadă de un total spirit de fair play, fapt subliniat şi de Lucian Bălan, antrenorul echipei oaspete, la sfîrşitul partidei. ● Debutul partidei a stat sub semnul echilibrului, fiecare echipă marcînd cîte un gol. ● A fost suficientă o gafă a portarului oaspeţilor, Kozma, ca gazdele să preia conducerea şi, după alte cinci minute, să fixeze scorul partidei prin spectaculosul gol al lui Dolha. ● Repriza a doua, chiar dacă a fost lipsită de goluri, a plăcut prin dîrzenia cu care au jucat cele două echipe, una pentru a menţine rezultatul, cealaltă neîmpăcîndu-se nici o clipă cu diferenţa de două goluri de pe tabela de marcaj. ● Oaspeţii au avut cîteva şarje periculoase, însă Toma şi Jeler de două ori, au ratat ocaziile avute. ● Gazdele au apărat cu străşnicie avantajul creat şi au contraatacat periculos, ori de cîte ori au avut ocazia, prin Dolha, Arhilie şi Cristea. ● Chiar dacă nu avem prea mult de reproşat celor trei arbitri, totuşi, în min 86, se impunea un penalty în careul gazdelor, atunci cînd Jeler a fost împins în careu. ● Patrida a luat sfîrşit cu două minute mai devreme, această situaţie fiind... acceptată de toţi combatanţii sătui de vremea potrivnică tuturor. ● Spiritul de fair-play din teren s-a păstrat şi după încheierea partidei, componenţii ambelor echipe servind un pahar cu bere oferit cu generozitate de unul din sponsorii echipei gazdă, Walther Schreiber.

OVIDIU PĂCURARIU

Antonescu dă recital

U.M.T. — Minerul Voievozi 1-0 (1-0)

Duminică, ora 10,54, stadion U.M.T., teren din ce în ce mai mocirlos, temperatura 10°C, ploaie mocănească continuă, spectatori: 400.

Arbitri: Ion Antonescu (Balş) — Marin Postolache, Ion Popescu (ambii din Slatina).

Cartonaşe galbene: Racoţi şi Mureşan.

U.M.T.: Guţă — STEOP (cpt.) — Petrov (62, Mureşan), Mada, Corban — BRÎNDUŞA (87, Bărbătaş), SOLOMON, Miclea, Pavel — Trandu, Radu.

MINERUL: Török — DAN DANIEL — Bărcan, Scholler, Racoţi — Takacs, Bode, VIG (cpt.), Uşvat — Drighici (72, Szabo), Juca (84, Mîndruţiu).

A marcat: SOLOMON (min. 10), transformînd un penalty imaginar, acordat la o căzătură în careu a lui Radu.

JUCĂTORUL MECIULUI: VIG.

● Surprinzător de mulţi spectatori au venit, în ciuda vremii nefavorabile, să-şi ia rămas bun de la echipa antrenorului Şunda; de unde şi concluzia că nu numai meteorologia şi economia de piaţă sînt cauzele pustietăţii de pe stadioane, cît mai ales platitudinea jocului şi lipsa de rezultate. Tribuna de lemn de la fosta arenă „Ripensia" — absolut goală în toamnă, cînd afară erau 20°C dar echipa era pe ultimul loc — a început să se umple treptat, pe măsură ce U.M.T.-ul a început să joace ceva şi să urce în clasament. Sper că aluzia la Poli este clară. ● Aflată la +2 la „adevăr" (la fel ca şi echipa de pe locul 2), dar numai pe locul 12 în clasament, gazdele aveau nevoie de o victorie pentru a concretiza frumoasa ascensiune din ultimele şase etape. ● De departe, cel mai slab de pe teren a fost centralul Antonescu care a lăsat nesancţionate patru infracţiuni în careu, a acordat un penalty imaginar, a lăsat frîu liber duritătilor, a intervenit intentionat în joc, lovind mingea... DAR CE N-A FĂCUT??! Solomon şi Vig au fost cei doi conducători de joc, fiind de fapt şi liderii celor două echipe. Deşi a început bine, Radu s-a stins pe parcursul meciului, angrenîndu-se în clinciuri inutile. Remarcabil travaliul tînărului Brînduşa, care a fost mereu prezent la fazele din careul advers. ● După ce Radu ratează în minutul 56 majorarea scorului oaspeţii pun încet stăpînire pe joc dar fără a-şi concretiza, în vreun fel, dominarea. Terenul din ce în ce mai greu a compromis spectacolul sportiv, cei din tribună distrîndu-se mai degrabă de intrările repetate ale unui cîine pe gazon. ● Una peste alta, U.M.T.-iştii încheie foarte bine un sezon pe care l-au început catastrofal şi ne dau speranţe pentru ascensiune spre vîrf la primăvară.

IOAN DORIN VOINEA

Celelalte rezultate: Aris Arad — Avîntul Reghin 1-0, Victoria Carei — Astra Arad 2-0, Minerul Cavnic — Victoria Ocna Şugatag 7-0, Vulturii Lugoj — Metalul Aiud 3-1, Chimica Tîrnăveni — Clujana Cluj-Napoca 4-0, Laminorul Zalău — Unirea Dej 2-5, Someşul Satu Mare — Venus Lugoj 5-0, Şoimii Lipova — Electromureş Tg. Mureş 0-1.

CLASAMENT B IV

Baia Mare	19	12	4	3	37-21	28	+ 8
Dej	19	11	2	6	37-21	24	+ 4
Vulturi	19	11	2	6	31-20	24	+ 4
Carei	19	9	4	6	25 13	22	+ 4
Zalău	19	10	2	7	40-30	22	+ 2
Venus	19	11	0	8	37-32	22	+ 2
Satu Mare	19	10	2	7	32-27	22	+ 4
Voievozi	19	10	1	8	32-22	21	+ 1
Tg. Mureş	19	10	1	8	33-24	21	+ 1
Aris	19	9	2	8	32-26	20	0
U.M.T.	19	9	2	8	27-24	20	+ 2
Aiud	19	9	1	9	32-29	19	+ 1
Motorul	19	9	1	9	33-40	19	— 1
Lipova	19	7	2	10	30-33	16	— 4
Cavnic	19	7	2	10	24-27	16	— 2
Tîrnăveni	19	7	2	10	31-36	16	— 2
Reghin	19	6	3	10	23-22	15	— 3
Astra	19	6	3	10	19-26	15	— 3
Cluiana	19	5	1	13	22-43	11	— 7
Şugatag	19	3	1	14	10-56	7	—11

FOTBAL ● DIVIZIA B Seria a III-a

Un lunar egal cu un arsenal!

Arsenal Reşiţa — Dacia Piteşti 0-0

Duminică, ora 11, stadion IMR, teren moale, îmbibat cu apă, timp înnorat cu mare umezeală atmosferică, spectatori 200 (pentru cele 40 de maşini care să ajungă la meciul CSMR — Poli de la ora 13).

Arbitri: Marcel Savaniu — Istvan Papp (ambii Satu Mare), Ioan Boroş (Carei).

Cartonaşe galbene: Tuică, Iacob.

ARSENAL: BENGA — IACOB — Pereş, MICU, CĂPRARIU — Stănescu, TUICĂ (Irimia din min. 68), Marinescu, Bană (Chitucea din min. 53) — Vasiu Ciocan (cpt.).

DACIA: BRATU — VILĂU (cpt.) — M. GHEORGHE, MOCANU, CHIRIŢĂ, STUPARU (Andrei din min. 58) — D. Zamfir, TUNARU, Gh. Ion (Constantin din min. 75) — Togan, VOICA.

JUCĂTORUL MECIULUI: BRATU.

● Demult nu am mai văzut atîtea ocazii ratate de o echipă ce poartă chiar numele de Arsenal, ce presupune noţiunea de punct ochit, punct lovit... Dar în meciul de duminică „tunarii" reşiţeni s-au văzut contraţi de o apărare extrem de sigură şi puţin norocoasă, ajutată fiind şi de norolul din faţa porţilor. Dar rolul de „comandant de defensivă" i-a revenit „bravului" Bratu, care s-a opus tuturor încercărilor de a-i fi străpunsă poarta ● În primele 30 de minute am reuşit să vedem un jucător, l-am numit pe Stănescu, care în patru situaţii clare de gol a reuşit să rateze, în cel de al cincilea „tête a tête" cu Bratu a preferat un pas la Vasiu care a şutat şi el pe lîngă .. ● După pauză, gazdele au încercat un joc mai elaborat, dar şi acesta s-a dovedit insuficient de penetrant, astfel încît antrenorul M. Chivu a apelat la „tanchistul" Irimia, care nici el n-a reuşit să „rupă" „reduta" oaspeţilor ● Cu Stuparu la nivel de divizie superioară, cu Tunaru care a acoperit o mare suprafaţă de joc, oaspeţii au avut în final o extraordinară ocazie de gol prin Volca, dar mingea, şutată cu sete din careu, a fost deviată în transversală de portarul Benga ● Dintre toate echipele văzute la Reşiţa din acest eşalon, Dacia nu a fost una din vîrfuri, dar aşa cum fotbaliştii CSMR-ului au avut în această toamnă ghinioane peste ghinioane, iată că şi IMR-iştilor li s-a transmis... virusul, ei ratînd în 90 de minute cît nu au ratat în toate celelalte meciuri disputate acasă ● Poate la anu; odată cu revenirea lui Doană (deloc folosit de CSMR), să aibă şi Arsenal un jucător „cerebral", căci restul — forţă (Vasiu), detentă (Ciocan), tehnică (Iacob, Tuică, Marinescu), siguranţă (Benga) — există cu duiumul. Lipseşte doar omul care să le coordoneze eficient spre scopul final: golul.

PETRU FUCHS

Celelalte rezultate: Minerul Uricani — Metalurgistul Slatina 4-1, ROVA Roşiori — Electrica Fieni 2-0, Minerul Lupeni — Petrolul Stoina 3-0, Gaz Metan Mediaş — Metalurgistul Sadu 2-0, Electro Curtea de Argeş — Unirea Alexandria 3-0, Şoimii Sibiu — C.S.M. Caransebeş 5-0, F.C. Caracal — Minerul Anina 1-0, Cimentul Fieni — A.S. Paroşeni 3-1, C.S. Tîrgovişte — Minerul Mătăsari 1-0. Partida Petrolul Stoina — Şoimii Sibiu se dispută miercuri, 9 decembrie.

CLASAMENT B III

Stoina	18	11	1	6	36-23	23	+ 7
Cim. Fieni	19	11	1	7	43-28	23	+ 5
Curtea de Ag.	19	10	3	6	31-25	23	+ 3
Mediaş	19	10	1	8	39-20	21	+ 3
Mătăsari	19	10	1	8	36-25	21	+ 1
Anina	19	10	1	8	26-22	21	+ 3
Piteşti	19	9	3	7	24-21	21	+ 1
Uricani	19	10	1	8	33-33	21	+ 1
Reşiţa	19	9	3	7	36-37	21	+ 1
Tîrgovişte	19	10	0	9	35-21	20	0
Lupeni	19	10	0	9	28-21	20	0
Sibiu	18	9	1	8	35-29	19	+ 1
Paroşeni	19	9	1	9	32-32	19	— 1
Slatina	19	8	2	9	23-26	18	0
Alexandria	19	8	2	9	25-33	18	0
Caransebeş	19	8	1	10	29-36	17	— 3
Roşiori	19	7	2	10	29-37	16	— 2
Elec. Fieni	19	8	0	11	22-38	16	— 2
Sadu	19	6	2	11	25-41	14	— 4
Caracal	19	2	2	15	20-73	6	—14

Nu-i vestiaru' seif de banca

● Pa pauza meciului C.S.M. — Poli, nea Ilie Pătruică a suferit un atac de inimă, cu toate că reşiţenii conduceau cu 1-0. Intervenţia doctorului Brizu şi a nitroglicerinei au fost oprtune, dar medicul Agenturii e de părere că nea Ilie nu va mai avea voie să vină la stadion.

E bine că patronul din Valea Domanului s-a mai descărcat, după meci, într-o convorbire cu cei mai înfocaţi druckeri reşiţeni. Le-a promis că nu va da drumul la nimeni... Pe undeva e bine că s-a „spart gaşca" lui Uţiu şi Popa (din care, zice agentul nostru, mai făceau parte Cepoi şi Sandu Roco)... Bani sînt puţini şi nu s-a plătit curentul la sediul clubului.

● La partida Jiul Craiova — U.T.A. a fost prezent, într-o ţinută mai mult decît impecabilă, şi Robert Benczik de la Minerul Anina, ex-C.S.M.R. Agentul nostru special n-a reuşit să afle mai mult deoarece l-a confundat (datorită alurei şi costumaţiei) pe Robby cu Naşul lui Francis Ford Copolla, s-a speriat şi... a şters-o. Îl ştergem şi noi de pe statul de plată.

● Un agent rău de gură (în sens de gurile rele spun...) dă ca sigură revenirea lui Ladislau Ghiţă la cîrma echipei Motorul Arad. Din păcate, deocamdată, agentul a spionat doar la Motorul, nu şi la Astra, aşa că aşteptăm in/confirmarea vagonarilor.

● Dembo a vrut să-l aducă la C.F.R. pe Olasz de la Dacia Timişoara. Acesta a răspuns însă că nu e interesat. I-a mărturisit apoi unui agent şi de ce: Cică la C.F.R. se cere prea mult şi se cîştigă prea puţin (nota agentului ??)

● Dl. Boiţ e tot mai des pe la Reşiţa Nu ne referim la meciul cu C.S.M., ci la faptul că dl. preşedinte, într-o perioadă scurtă (două săptămîni) a spionat prin curtea Gloriei. Am spionat şi noi prin notiţele dumnealui şi am citit două nume scrise cu majuscule: BĂLEAN şi MARCU.

AGENTURA

FOTBAL • DIVIZIA A • FOTBAL

Trei aşi pentru trei popi !

Gloria Reşiţa — F.C. Bihor 3-0 (0-0)

Simbătă, ora 11, stadion Gloria, teren moale, complet desfundat în zona centrală, timp frumos, spectatori 200 la început, 800 spre final.

Arbitri : Gheorghe Constantin (Rm. Vîlcea) — Constantin Ene (Bucureşti), Gheorghe Popescu (Slatina).

Observator : Constantin Ghiţă (Braşov).

Cartonaş galben : Darha.

GLORIA : FEKETE — Pătru — TULUC, Mitar (din min. 46 BRICI), Zsizsik (din min. 68 ŞIRIAN), MANOLE, Kapornyai (cpt.) CHIS, MARCU — BĂLEAN, V. Rus.

F.C. BIHOR : Pop — Ciocan (cpt.) — ULICI Onaca, Pop D-tru, Sălăjan, DORHA, POP SORIN, Ivan — Brindaş (din min. 85 Falcău), POP VASILE.

Au marcat : BĂLEAN (min 46) care a ştersu-cu capul" centrarea lui Tuluc, mingea scurgîndu-se în plasă pe lîngă un portar uluit, ŞIRIAN (min. 73) din apropiere la buna centrare a lui V. Rus şi MANOLE (min 74) după o combinaţie Bălean — Chiş, ultimul punînd o excelentă pasă de gol.

JUCĂTORUL MECIULUI : FEKETE.

• Aşa cum era de aşteptat după egalul obţinut în deplasare cu Corvinul, echipa gazdă a abordat meciul cu F.C. Bihor cu prea multă siguranţă şi infatuare datorită şi absenţei lui Ovidiu Lazăr, unul dintre cei mai buni jucători orădeni • Rezultatul s-a văzut imediat, timp de 45 de minute Gloria a jucat atît de prost şi neinspirat încît puţinii spectatori prezenţi au crezut că favoriţii lor „au vîndut meciul" • În minutul 26 am asistat la o imensă dublă ratare a oaspeţilor, prin Sorin Vasile şi apoi Ivan, care în aceeaşi fază au şutat puternic din careu dar acest Fekete, portar „care vine", a apărat senzaţional • În aceste prime minute ale meciului reşiţenilor nu le-a ieşit nimic, păreau că plutesc, încă în visurile generate de acel egal de la Hunedoara. • Doar alunecarea lui V. Rus (ce poate fi socotită şi ca un luft) la centrarea lui Zsizsik şi reluarea cu capul a lui Mitar la un corner, au fost singurele faze valabile la poarta lui Pap • Odată cu pauza şi cu schimbarea făcută de antrenori, am văzut o altă echipă evoluînd la Reşiţa. La primul atac Marcu trece de doi fundaşi, al treilea îl faultează iar lovitura liberă executată de Tuluc va duce la deschiderea scorului • După a doua schimbare operată de antrenorul V. Roşca, se naşte şi al doilea gol, liniştitor, întrucît oaspeţii nu s-au considerat deloc învinşi atacînd cu toate liniile şi lăsînd, spre şansa gazdelor, spaţii mari de manevră • Într-o astfel de conjunctură, V. Rus (ghinionistul meciului) va trimite din plonjon cu capul mingea în bară de la numai 5 metri, iar Manole va loba un balon peste portarul ieşit la blocaj dar mingea va ocoli bara porţii celui de al patrulea „popă" din echipă dar „catolic" • Al treilea „AS" în poarta echipei celor trei POPI (Dumitru, Sorin şi Vasile) va fi opera celui amintit mai înainte care de data aceasta a ... privit spaţiul porţii şi l-a „executat" pe Pap cu un şut la colţ stabilind un rezultat de forfait greu de anticipat după prima repriză • Poate că obiceiul de a nu schimba echipa ce a obţinut un rezultat bun în etapa trecută i-a făcut pe antrenorii reşiţeni să menţină unsprezecele de la Hunedoara, care, iată, era să piardă acasă acel +2 agonisit cu atîta trudă în întreg turul de campionat, un tur în care jucătorii, antrenaţi acum de un cuplu tînăr, au arătat calităţi deosebite, el transformîndu-se în „arbitrii" seriei dacă nu cumva ar avea alte aspiraţii mai mari. Diferenţa la „adevăr" faţă de UTA este doar de 4 puncte, iar la anu' un plus la adevăr în întîlnirea cu UTA o poate obţine doar Gloria, ea jucînd la Arad meciul direct ...

PETRU FUCHS

Ioan Uleşan: „Poli va p

Orice nou jucător achiziţionat de un club — mai ales dacă are „nume" — este în general o ocazie pentru ziarişti să prindă un flash sau un interviu. Şi, de obicei, aceste ocazii nu se scapă. Ca dovadă, venirea lui Ovidiu Lazăr la Poli a fost prompt exploatată de mass-media locală. N-a fost însă aşa, în vară, cînd, la Timişoara, a „debarcat" Ioan Uleşan. Şi ca să reparăm întrucîtva această ...: scăpare, ne-am hotărît să-l interpelăm pe „Ule", pînă în sfîrşitul turului.

REP. : Ule, în perioada transferului de vară, ai fost capul de afiş al achiziţionărilor lui Poli. Ai venit la sugestia profesorului Jackie Ionescu — care te-a avut elev în ultima sa „perioadă hunedoreană". S-a făcut şi destulă vîlvă cu ocazia transferului tău. Cred că publicul, tocmai de aceea, a aşteptat mai mult de la tine. Deşi ai avut şi momente bune, în general ai evoluat fluctuant. Care-i cauza ?

IOAN ULEŞAN : Ştiu că am fost aşteptat de suporterii lui Poli, mai ales că am venit, după cum spuneai, cu destulă vîlvă. Probabil se aşteptau la mai mult din partea mea ...

REP. : Mai ales că, atunci cînd ai venit aici ca jucător al Corvinului, ai creat destule probleme ...

I.U. : Da, poate a fost şi o ambiţie din partea mea, pe de o parte fiindcă îmi doream să vin aici, iar, pe de alta, pentru că jucam împotriva fostului meu antrenor. Am vrut să demonstrez că nu se greşeşte în privinţa mea.

REP. : Revin deci. De ce această prestaţie oscilantă ?

I.U. : Cred că nu m-am integrat imediat în jocul echipei. La Hunedoara jucam al doilea vîrf, imediat în spatele lui Hanganu. Aici am fost, funcţie de necesităţile de moment, încercat pe mai multe posturi. Un alt motiv, care nu trebuie neglijat, este perioada de pauză care am avut-o. Returul de anul trecut, care l-am stat. Eu m-am pregătit individual, dar ştii cum e cu lipsa meciurilor în picioare. Sînt convins că pregătirea din iarnă îmi va prinde foarte bine.

REP. : Ai avut un vî cepţie, cu Universitatea

I.U. : Atunci toată e prins şi eu o zi bună, gur că mi-aş fi dorit etapă ...

REP. : Cum a fost d luni în care ai stat ?

I.U. : Le-am spus ce vreau să plec de la ecl deloc. Nici condiţiile ş nu-mi dau drumul şi

REP. : Cine nu-ţi dăd

I.U. : Dl. Socol. El e nu-mi dă dezlegare, pe ganu, şi avea nevoie de

REP. : Ai plecat împ

I.U. : Da, şi eu şi C pregătirile din vară, am tanţa ...

REP. : Să amînăm pu Ziceai că nu-ţi pla torii care te cunosc talii despre tine.

I.U. : Sînt de loc d jucat la Industria Sîrm am fost luat să joc în niori, din Bucureşti. La mat la Victoria Bucureş am fost cedat la Hunec Hanganu. Am 23 ani, băieţel care în ianuari

REP. : Să revenim în tanţa ai mai avut contac

I.U. : Da, am fost ch care mi-a spus să stau Probabil că n-a ajuns l Aşa că, după ce am a am fost solicitat de Fa Buduru. Eu, ca să nu sta trenam la FG Bihor. I să-mi dea dezlegarea ni rocul meu a fost că, s-au făcut schimbări şi

IPOTEZE de JACKIE IONESCU

TRANSFORMAREA

jucătorilor români din Străinătate este evidentă ! Transformarea lor este şi foarte complexă ! Ea cuprinde atît Comportamentul social cît şi Mentalul fotbalistic.

Distincţia marilor noştri jucători ce pogoară serafic la Otopeni din Alitalia, Lufthansa sau Air-France are Ceva din forţa lui Mendoza şi-a Philips-ului ! Dar nu despre eleganţa lui Hagi, Lăcătuş, Gică Popescu, Dan Petrescu, Sabău, Ionuţ Lupescu şi-a celorlalţi ne propunem să vorbim acum ! Vrem să punem în discuţie acea schimbare survenită în jocul fotbaliştilor români ca efect al personalizării lor italiene, germane, spaniole sau olandeze ! Să constatăm cum schimbă acel Fotbal în care supravieţuiesc doar cei de Caracter şi cu Randament şi în care cei Slabi, sînt cu zîmbet nemilos, Eliminaţi !

Dar să vedem în fond despre ce este Vorba ? În ce constă de fapt, Schimbarea ?! Şi de ce s-a produs ea ?!

Ea Constă, mai întîi de toate, în Simplificarea la maximum a fiecărei acţiuni de joc, în renunţarea la timpii estetici, atît de dragi băieţilor, atunci cînd jucau Acasă ! O renunţare la timpii Doi şi Trei, deseori la timpii Patru şi Cinci, pe care ei îi dedicau cu bucurie tribunei, tradiţional sensibilă la aşa ceva, o renunţare la nişte „timpi în plus" ce nu le reduce din farmecul tehnic pe care genetic ei îl au ! Continuarea acţiunii pe Timpul Logic, chiar pe Timpul — Unu după Preluare, menţinerea Poselei lor atît cît cere Faza, pe care astăzi ne-o arată Gică Hagi, reprezintă cu siguranţă un Reflex de joc profesionist impus de Concurenţa de-Dincolo ! Ajungînd mai repede decît Noi, acolo-departe-n Europa, în care, după cum se spune, vom ajunge cu toţii numai Dacă, jucătorii noştri au scăpat de balastul tehnico-tactic caracteristic Veseliei de pe terenurile noastre. **S-au eliberat de Căratul mingii, de Ţinerea-n plus, de Mişto-ul fentei, de tentaţia Şortului, de Zeflemeaua pasei cu călcîiul,** de-atîtea altele şi altele „ce ne-ncîntară copilăria" ! **Şi-au rămas în schimb cu Acţiunea Curată şi Normală, cu Pasa dată cînd trebuie şi Unde trebuie, urmată de Demarcaj,** descoperind probabil astfel **Esenţa** ! Dar cea mai surprinzătoare Schimbare, au realizat-o Meseriaşii în ceea ce priveşte Implicarea lor în jocul Dublu de Atac-Apărare ! După combinaţii de atac, Repliere cu Marcaj şi Presing în Apărare ! Aproape de necrezut !

În ceea ce priveşte Motivul pentru care s-a produs Schimbarea ? Resortul intim şi profund ce i-a determinat pe băieţi să esenţializeze, să joace Exact ceea ce trebuie jucat, fără Amînarea execuţiei şi fără timpii Artistici, ei bine acest Motiv este clar ca lumina zilei ! **El se cheamă, Frica de Dare-Afară** ! Frica de trimitere-Acasă ! Şi se pare că pentru cea mai mare parte a fotbaliştilor occidentalizaţi recent, acesta este Motivul principal al transformării lor concepţionale !

Sigur, simplificarea tehnico-tactică, pe care Stranierii o relevă, în prezent, precum şi Efortul total şi Sincer în ambele Faze, constituie cîştiguri ale jucătorilor noştri dobîndite Dincolo unde Sita e deasă şi nu iartă ! Dar ce ne facem Noi, cei de-aici-de-acasă, cei care tînjim după o Pasă dată **Cînd** trebuie şi **Unde** trebuie ? Ce mă fac eu, Antrenor român, care Strig, Ţip, Urlu, Zbier, la Vuia **să Nu Care, să nu Ţină, să nu Dribleze, să dea Drumul, să vină 'Napoi,** în timp ce El, Fericit şi Încîntat, **Ţine, Cară, Vrea să Treacă prin Patru de-odată, Pierde, se Sufocă, Rămîne, Ridică Mîna că nu mai face şi la Prima minge, o ia de la-nceput ?!**

Of, Doamne ! Ce ne facem, ce ne facem, cum ar zice domnul Paul Grigoriu ?!? Ce ne facem că Alţii n-avem şi ne Crapă Buza după Puncte, duminica viitoare ?!!

Ce spune Dembo:

După meciul de la Cugir, am solicitat o scurtă declaraţie antrenorului principal al echipei timişorene, Emerich Dembrovschi :

„Am pierdut un meci pe care la un moment dat l-am avut în mînă, datorită jocului foarte slab al portarului Boldor. În minutul 25, Hegyi a şutat slab din întoarcere, de la 16 metri, portarul nostru s-a îndreptat spre minge dar aceasta i-a trecut printre mîini şi printre picioare. A fost un gol nemeritat, care a înmuiat întreaga echipă. După ce Petre Narcis a părăsit terenul cu buza spartă, fiind înlocuit de Brîndescu, în minutul 43, noul introdus în teren, a pătruns pe stînga, în careu, şi a şutat puternic în colţul lung, egalînd.

Deşi am dominat repriza a doua, jucînd uneori cu fundaşii la linia de centru, nu am obţinut nici măcar unul din punctele puse în joc, pentru că, în minutul 65, la o centrare la cap, în careul mic, Boldor a bîlbîit din nou o minge şi, după ce în final a prins-o undeva în zona liniei porţii, centralul Ion Tărcan din Tîrgu Mureş, a fluierat şi s-a îndreptat spre centrul terenului. Părerea mea este că nu a fost gol, dovadă fiind faptul că nici tuşierul Mureşan nu a semnalizat golul. Am avut în continuare numeroase ocazii, dar Velcea a ratat chiar şi de la doi metri de poartă. Am jucat cu echipă foarte tînără, în care doar Heler avea ceva experienţă. Ciută a fost indisponibil din motive de boală. De la Cugir mi-au plăcut Graţian Moldovan şi Hegyi, pe care cred că-i vor lua echipele mai mari.

I.D.V.

inde cupele europene !"

adică un meci de ex-aiova ...

pa a mers bine. Am id mi-a ieșit totul. Si- o zi bună în fiecare

fapt perioada de șase

de la Hunedoara că ă. Nu-mi plăcea acolo ici orașul. Au zis că atunci am plecat.

dezlegare ?

președinte. A spus că u că plecase și Han-ne.

nă cu Cocan ...

... Cînd au început ost căutat de la Cons-

„episodul Constanța". nedoara. Pentru citi-a, spune cîteva de-

pia Turzii, unde am De acolo, la 17 ani, urile naționale de ju-9 ani, am fost legiti-de unde, după doi ani, ra în schimbul lui ... t căsătorit și am un va împlini un an.

ară. Înainte de Cons-cu Poli ?

at de domnul Boiț, știt, că se va rezolva. în acord cu Corvinul. ptat cît am așteptat, l, prin dl. președinte fără pregătire, mă an-Socol n-a vrut însă pentru Constanța. No-re timp, la Corvinul fost aduși la condu-cere Petcu și Gabor. Ei au spus că îmi dau dezlegarea, dar mi-au sugerat că-i mai bine să merg la Poli, decît la Farul. Vorbise domnul Ionescu cu ei. Așa am ajuns la Timișoara.

REP. : În această venire a ta, de la Constanța la Timișoara, este un episod mai inedit, pe care puțină lume îl știe. Vrei să-l povestești ?

I.U. : Da. Poli încerca prin telefon să mă cheme de la Farul. Dar dl. Costică Rădulescu, care era atunci acolo antrenor simțind probabil ceva, a făcut în așa fel încît să nu fiu chemat la telefon. Atunci a intervenit nea Horică Ciugudeanu. A sunat la Farul și a luat-o pe ardelenește spunînd că-i taică-meu. A lăsat numărul lui unchiu-meu, din Cîmpia Turzii — neputînd să lase un număr de Timișoara —, solicitînd să sun urgent acasă. Imediat l-a pus în temă și pe unchiul meu, explicîndu-i despre ce-i vorba, pentru ca eu, după ce vorbesc cu el, să sun la Timișoara. Așa a reușit să mă anunțe.

REP. : De cînd îl cunoști pe nea Horică ?

I.U. : E ca un tată pentru mine. A fost președinte la Cîmpia Turzii, pe cînd eram eu junior acolo și echipa era în B. După ce a venit la Timișoara, la Poli, cînd mă întîlnea, îmi tot spunea că o să mă aducă, o dată și o dată, aici. Deci, într-un fel a făcut-o.

REP. : Din cîte știu, nu ești definitiv la Poli ...

I.U. : Nu. Pe doi ani.

REP. : Și după acești doi ani te întorci la Hunedoara ?

I.U. : Nu. Acolo în nici un caz. Eu zic că acolo mi-am făcut datoria, am jucat bine ... Sper să-mi dea în continuare drumul.

REP. : La Poli e un nou antrenor. Echipa e deocamdată la —2. Cum vezi evoluția în retur ?

I.U. : Eu zic c-am început să jucăm ceva. Cu o pregătire bună la iarnă sînt convins că vom ajunge sus, acolo unde ne e locul.

REP. : Cît de sus ?

I.U. : În Cupele Europene !

A consemnat
DUKI POPOVICI

SUB EGIDA „STATUS-QUO"-ULUI, S-AU NĂSCUT ÎNTREBĂRI

(Urmare din pagina 1)

ai multe ori, mai puțin legal. Nici nu se prea putea altfel.

Acum, noii „contribuabili", în absența mult invocatei „legi a sponzării", se află într-o situație asemănătoare. Datorită faptului că efiind acționari ai clubului, ei se supun unor legi similare (dacă nu iar aceleași) cu cele de dinaintea lui decembrie '89, contribuția lor subvenționarea activităților sportive (sau culturale) fiind drastic limită la procente infime din fondul de salarizare a personalului sau din neficii.

Pe deasupra, nu cîștigă — la prima vedere — nimic : acțiuni nu podă, iar de impozit nu sînt scutiți.

Cînd spunem „la prima vedere", ne referim la ceve limpede : atît , cît și reprezentanții Universității Tehnice pot fi lesne suspectați de terese obscure. Și ne mirăm că nu au sesizat asta și au acceptat acest ompromis. Un compromis de organizare. Mai cu seamă dacă sînt dezteresați iubitori ai fotbalului. Și despre cîțiva din ei știm, aproape sir, că sînt. Ei au ajutat, practic cu cîte ceva, și pînă acum, echipa.

S-ar mai pune o întrebare. Ce reprezintă contribuția acestor, să le unem „sponsori" la bugetul clubului. Și dacă, realmente, reprezintă EVA ? Poate da. În ce-l privește pe dl. Dorin Iepure, director la „Rio oft Drinks", fostul șef al „circulației municipale", are probabil o cifră de aceri importantă. Dar urmașul său la cîrma Poliției rutiere a municilui, dl. Moldovan deși mereu în preajma fotbalului, nu prea vedem r putea „smulge" de la instituția sa, bugetară, pentru a „sponsoriza" pe Sau dl. Director Tudor de la MECATIM, care, în ciuda marii sale pani pentru fotbal, nu a reușit (poate nici nu a avut cu cine) să țină echipă în fostul campionat județean.

În aceeași situație pare a fi și UNTIM-ul și dl. Matei. Au rămas ii Dan Bodircă (Dan-Tim) și Ovidiu Tender (Bingo Palace).

Ambii au fost și pînă acum susținători ai sportului, sponsori ai diferor manifestări pe această linie, din Timișoara. Dar nici ei nu au firme mare anvergură.

Aici vroiam să ajungem. O firmă (sau mai multe) de anvergură dem că e necesară pentru a aduce pe Poli acolo unde doresc druckeO firmă ca Selena, a lui Sechelariu de la Bacău, să zicem, care să coacționară. Și nu sponsor ... neoficial. Întrebarea este : există ea Timișoara ? Dacă da, poate exista compatibilitate între patronul său profesori, reprezentanții tradiționali ai Universității Tehnice la club ? putea ei conduce, ÎMPREUNĂ, destinele clubului ?

La aceste întrebări nu poate, probabil, răspunde decît Senatul și rezentanții săi în Consiliul de Administrație. Pînă atunci însă, o altemă de reflecție ar fi legiferarea, la nivelul clubului, prin crearea i societăți pe acțiuni, a participației numiților „sponsori" la finanțeui Poli. Mai ales a celor privați, care dau din propriul buzunar și nu cel al statului. În felul acesta s-ar anula măcar impresia că alegerile nte, de la club, s-au derulat sub egida ... status-quo-ului. Și s-ar înărta firețile suspiciuni.

Aceste rînduri nu se vor în nici un caz demolatoare. Sau nihiliste. ici într-un caz ele nu reprezintă atacuri la persoană. Ba dimpotrivă, le nume pomenite aici merită elogii. Dar, după recentele alegeri ale mbrilor Consiliului de Administrație, s-a născut, de la sine, întrea „de ce ei ?" Și de aici, celelalte întrebări cărora le-am dat curs care vizează principii și, implicit, tocmai limpezirea problemelor ului. Constructiv. Pentru că noi, cel puțin mărturisim, sîntem însați direct ca Poli să meargă bine.

Sau să fi așteptat noi prea mult de la aceste alegeri ?

FOTBAL • DIVIZIA A • FOTBAL

Personaj principal - arbitrul

Metalurgistul Cugir — C.F.R. Timișoara 2-1 (1-1)

Simbătă, ora 11, stadion „Parc", teren ușor denivelat, timp însorit, spectatori 1000.

Arbitri : Ion Tărcan (Tg. Mureș) — I. Mureșan (București) B. Pavel (Reghin).

Observator : Vasile Dobrău (București).

Cartonașe galbene : Neagu.

METALURGISTUL : ALEXOI — Robuțiu — Lăcătuș, Ohii, Preda — G. MOLDOVAN (cpt.), Shadi (Sălăgean, 46), Dobrin (Pop, 75), CRISTEA — Achim, HEGYI.

C.F.R. : Boldor — HELER (cpt.) — Ivan, Șirb, Iacob — Staicovici — Kocsișan, Confescu (KELEMEN,64), Neagu, VELCEA — Petre Narcis (BRINDESCU, 19).

Au marcat : HEGYI (25) șut din interiorul careului printre picioarele lui Boldor, după ce a pătruns nestingherit prin apărarea oaspeților ; BRINDESCU (42), șut în colțul lung din marginea careului de 6 m ; OHII (53), cu o lovitură de cap, Boldor scăpînd balonul, apoi revenind după ce acesta nu trecuse linia porții !?

JUCĂTORUL MECIULUI : ALEXOI.

• A fost o partidă în care spectrul pierderii unui punct de către gazde și-a pus amprenta pe desfășurarea jocului. • Principala caracteristică a „ostilităților", a fost duritatea cugirenilor, dusă deseori dincolo de ceea ce numim un joc tare. Cel mai elocvent episod în acest sens s-a petrecut în min. 19, cînd Lăcătuș l-a lovit cu cotul în figură pe Petre Narcis, acesta fiind nevoit să părăsească terenul în direcția ... spitalul din Cugir, pentru a i se sutura cu șase fire, plăgile de la ambele buze. Arbitrul, la această fază, n-a acordat nici măcar lovitură liberă, despre cartonașul care se impunea ce să mai vorbim. • De fapt „cavalerul" fluierului a mai oferit cîteva mostre ale manierei sale originale de arbitraj. Monumentală a fost cea de la golul 3, cînd mingea n-a depășit linia porții. O spun cu certitudine după ce am disecat de mai multe ori faza pe înregistrarea video. • Deciziile hilare ale arbitrului s-au încheiat în min. 88 cînd a fluierat sfîrșitul unei partide cu foarte multe întreruperi ! • Despre gazde putem spune că și-au dorit mult victoria, dar în lipsa unui lot valoros — excepție făcînd Alexoi, Grațian Moldovan și Hegyi — au obținut-o cu ajutorul lui Ioan Tărcan. • Ceferiștii n-au reușit nici de această dată obținerea unui punct în deplasare, deși, după cum decurgea la un moment dat jocul, puteau spera chiar la victorie. Chiar dacă în prima parte au avut doar o singură acțiune consistentă (soldată dealtfel cu gol), în repriza a doua au creat destule faze periculoase, culminînd cu cea din min. 67 cînd Alexoi s-a opus senzațional la „capul" lui Kelemen și șutul din 2 m (!) al lui Velcea. • Dealtfel, goal-keeperul gazdelor a intervenit excelent și la șutul lui Neagu, din min 59. • Astfel, ceferiștii au ratat în ultima etapă „nivelarea" adevărului, deși o meritau.

CĂLIN PĂLTINEAN

Celelalte rezultate : Unirea Alba Iulia — Corvinul Hunedoara 4-0, C.F.R. Cluj-Napoca — ICIM Brașov 4-0, F.C. Drobeta Turnu Severin — Metalul Bocșa 0-0, Tractorul Brașov — Metrom Brașov 2-1, Jiul Petroșani — Olimpia Satu Mare 4-0, Armătura Zalău — F.C. Maramureș Baia Mare 4-1.

CLASAMENT A II

U.T.A.	17	10	2	5	35-18	22	+6
Jiul Petroșani	17	9	2	6	31-20	20	+4
Metrom Brașov	17	8	4	5	19-14	20	+4
Corvinul Hunedoara	17	7	4	6	27-18	18	0
Gloria Reșița	17	8	2	7	19-15	18	+2
Metalul Bocșa	17	8	2	7	23-26	18	0
Unirea Alba Iulia	17	8	2	7	22-26	18	0
F.C. Maramureș B. M.	17	7	3	7	30-20	17	+1
Tractorul Brașov	17	7	3	7	28-26	17	—1
FC Drobeta Tr. Sev.	17	7	3	7	17-15	17	—1
ICIM Brașov	17	7	3	7	22-22	17	+1
Jiul Craiova	17	8	1	8	19-26	17	—1
F.C. Oradea	17	6	3	8	21-24	15	—1
C.F.R. Cluj-Nap.	17	6	3	8	28-36	15	—3
C.F.R. Timișoara	17	7	1	9	19-30	15	—1
Olimpia Satu Mare	17	6	2	9	28-29	14	—2
Armătura Zalău	17	7	0	10	23-30	14	—4
Metalurgistul Cugir	17	6	2	9	23-43	14	—4

Pașii mărunți sînt cei mai siguri

Jiul I.E.E.L.I.F. Craiova — U.T.A. 0-0

Simbătă, ora 11, stadion Jiul, teren înghețat, timp rece, dar însorit, spectatori 700.

Arbitri: V. Ilie, (București), I. Munteanu (București), Gh. Căprărescu (București).

Observator : prof. Dan Ionescu.

JIUL CRAIOVA : Rinder — Naicu — Andrei, Chimoiu, Bucur — Goiceanu, Zaharia Firănescu, Ezaru (Mitroi, 84) — Stroescu, Dănăricu.

U.T.A. : Sinescu — Grad — Gaica, Mutică — Szell (Brandais, 82), Ungur, Radu George, Țucudean (cpt) Stupar — Mitu (Slave, 75), Tirțău.

• Interes major pentru această partidă, cel puțin pentru publicațiile sportive. • Nu mai puțin de nouă reprezentanți ai presei s-au înghesuit într-o încăpere mică, pentru a nota formațiile și brigada de arbitri. • A face o caracterizare a acestei partide înseamnă a-ți impune o mare doză de risc. Risc pe care nu și l-au asumat cele două echipe în nici un moment. • De la început, ambele combatante au manifestat o prudență excesivă. • Antrenorul Flavius Domide și-a întărit defensiva, fixînd-u-i pe Țucudean și și Gaica, la Firănescu și Dănăricu • De cealaltă parte, sărbătoritul Nicolae Tilihoi și-a întărit și el apărarea prin plasarea la cele trei vîrfuri arădene, Ungur, Mitu și Tirțău, pe Andrei, Chimoiu și Bucur.

• A rezultat un joc de uzură, puțin spectaculos, care a lăsat impresia că fiecare echipă se mulțumește cu puțin. • UTA nu a riscat nimic, deoarece un rezultat de egalitate îi asigura locul întîi în clasament la sfîrșitul turului, loc la care a ținut foarte mult. Gazdele s-au angrenat în acest joc, fiind parcă mulțumite cu această situație. • Partida a fost cenușie, puțin spectaculoasă, lipsită de faze la poartă, evenimentele petrecîndu-se mai mult la mijlocul terenului. • Nu se poate vorbi de ocazii la poartă, chiar dacă Gaica, Țucudean, Grad sau Tirțău au încercat fîrave atacuri la poarta lui Rinder. • Grăitor este faptul că primul șut la poartă al gazdelor s-a petrecut în min. 22, cînd Firănescu a șutat anemic, fără nici o emoție pentru Sinescu. • UTA a preferat un joc prudent, considerînd că pașii mărunți sînt cei mai siguri cu toate că, dacă ieșeau mai curajos la atac, le-ar fi creat destule probleme gazdelor. • Cei trei arbitri nu au avut probleme și numai un cusurgiu le-ar putea imputa ceva : • Au fost minute în șir cînd fluierul arbitrului de centru Viorel Ilie nu s-a făcut auzit. • Cartonașele galbene au lipsit. • Probabil plictisit (și el) de această partidă anostă, arbitrul Viorel Ilie i-a pus capăt cu un minut mai devreme. • De subliniat atitudinea de fair play a publicului craiovean, atmosfera de amiciție din teren, transmițîndu-se și în tribune, spectatorii oltreni fraternibînd cu un grup de suporteri arădeni și bucurîndu-se deopotrivă de reușita echipei UTA de a se clasa pe locul întîi la încheierea turului.

OVIDIU PĂCURARIU

Urechea ciulita

Miercuri, în tribună, la Politehnica.

prof. Ovidiu Gligorovici, către Emanoil Mițaru: **„Mițule, de pe vremea ta n-am mai avut doi jucători mai colorați la Poli".** (Dl. Grig se referea la Ov. Lazăr și Otiman).
prif. Emanoil Mițaru: **„„Da măi, dar eu făceam cît amîndoi la un loc!"**

Marius Țucudean (U.T.A.): **„De opt ani, de cînd joc eu la U.T.A., echipa noastră nu a fost campioană de toamnă!"**

Silviu Lung (prezent la meciul Jiul IELIF Craiova — U.T.A.): **„Mă feresc, în general, să fac aprecieri despre jocul altora. Astăzi, cu atît mai mult..."**

Lucian Bălan (antrenorul lui Phoenix Baia Mare, despre meciul cu Motorul Arad): **„Victorie meritată a gazdelor. Mă bucur că jocul a fost sportiv, deși miza era mare".**

Emerich Dembrovschi (către jucătorii săi): **„Dacă jucați tot așa, din iarnă vă dau în județ. Mergeți la Belinț să jucați pe ceapă în loc de dolari".**

Un spectator, în tribună la U.M.T.: „Tare e prost arbitrul ăsta! A avut două faulturi clare în careu și el a dat penalty cînd Radu s-a aruncat ca-n bazin".

STOICISME (adică d-ale lui Stoica, duminică, la T.V.R.)
Stoica sfătos: **„Stîngaciu trimite o luminare. Așa se cheamă această minge trimisă spre înaltul".**

Stoica dezamăgit: **„Filipescu centrează departe de nevoile coechipierilor săi".**

Stoica atotștiutor: **„Steaua a aranjat cu ceața".**

BUGGS BUNNY

Fotbal C - Arad

Vremea bilanțurilor

„C.F.R. ARAD — O ECHIPĂ CARE DOREȘTE SĂ REVINĂ LA FAIMA DE ODINIOARĂ"

De vorbă cu inginer Horia Bica — președintele clubului CFR Arad.

REP.: D-le ing. H. Bica, în acest moment echipa, de veche tradiție în fotbalul arădean, CFR Arad se zbate în mediocritate. Cum vă explicați această situație?

H.B.: Chiar dacă risc să repet motivul invocat de majoritatea echipelor din toate eșaloanele, trebuie să subliniez că ajutorul financiar din partea administrației este practic nul. Ne descurcăm din cotizațiile pe care ni le dă Depoul de locomotive, singura secție din cadrul Regionalei CFR care ajută echipa și care îi are angajați pe marea majoritate a componenților lotului.

REP.: Care au fost jucătorii din lotul echipei CFR Arad?

H.B.: Dușan, Ștefănescu, Barb, Kimak, Tămaș, Bagoși, Ianeu, Măruster, Moț, Drida, Caracioni, Aslău, Hidiș, Seviciu, Micula, Papp și Viszhanyo.

REP.: Ați pomenit numele lui Mircea Aslău. El a fost împrumutat echipei C.S. Astra pentru două etape? Vi se pare aceasta ceva firesc?

H.B.: Am făcut-o la insistența vechilor de la Astra și în ideea să-i ajutăm pentru ultimele două etape din turul campionatului. Aslău nu este un jucător, deocamdată, transferabil. Dacă în perioada de iarnă vor veni cu alte oferte vom aborda problema de pe alte poziții.

REP.: În acest tur echipa CFR Arad s-a confruntat cu cîteva situații nu prea favorabile, cum ar fi „cazul Micula", fapt care a dus la înfrîngerea, la masa verde, cu 3-0 în partida cu Șoimii Pîncota, cînd de fapt scorul de pe teren a fost de 5-0 în favoarea ceferiștilor...

H.B.: Deoarece cazul a fost pe larg comentat în săptămînalul vostru, nu mai am nimic de adăugat, doar că nu înțeleg de ce a fost penalizată echipa noastră cu două puncte pentru o greșeală administrativă.

REP.: Comentați puțin ultima sancțiune dictată de AJF Arad împotriva echipei CFR Arad, care prevede suspendarea aceluiași Sorin Micula pe trei etape, iar pentru aceeași infracțiune, Gagea de la Crișul Chișineu Criș a fost avertizat. A fost, de fapt, o lovire reciprocă.

H.B.: Țin să precizez că jucătorul nostru S. Micula se afla la prima abatere și de aceea nu pot să înțeleg bizareria acestei decizii care ne dezavantajează. În legătură cu contestația introdusă de echipa Victoria Ineu, cum că ar fi fost nereguli în întocmirea foii de arbitraj de către delegatul nostru, AJF Arad a luat în sfîrșit o hotărîre justă, neluînd în seamă contestația celor de la Ineu.

REP.: Echipa CFR Arad este o echipă cu vechi tradiții în fotbalul arădean. Credeți că veți reuși, dacă nu pe moment poate pe viitor, să aduceți echipa la strălucirea de altă dată?

H.B.: Desigur, dorința este a tuturor ca această echipă să revină la renumele de altă dată. Dar numai cu dorința nu este suficient. Este necesară unirea eforturilor tuturor secțiilor de cale ferată din Arad, care să sprijine financiar și moral echipa. În acest moment CFR Arad, din păcate, se confruntă cu probleme îndeosebi financiare dar și de organizare.

A consemnat

OVIDIU PĂCURARIU

Fotbal C - Timis

Privind înapoi, fără mînie

O disecare a clasamentului (pe care-l mai redăm o dată) impune, din start, împărțirea sa în 4 grupe valorice: cele 3 pretendente la titlu, apoi locurile liniștite (4-7), plutonul care fuge de retrogradare, și codașele Periam și Jimbolia.

Acestea din urmă par condamnate, știut fiind că cel puțin două echipe vor retrograda. Ambele, probabil, mai speră în minuni, dar va fi greu. Cu toate că nu e exclus să apară sincope surpriză și la alte echipe, dacă ne gîndim la dificultățile financiare deosebite care păreau, la un moment dat, să amenințe și pe Unirea Sînnicolaul Mare și, mai apoi, pe Furnirul Deta.

AVÎNTUL PERIAM mai are însă de ispășit suspendarea terenului propriu, ca urmare a repetatelor incidente provocate de spectatori, dar și de cîțiva jucători. Echipa este însă în primul rînd victima deficiențelor organizatorice la nivelul asociației, jucători buni, localnici, fiind îndepărtați, aducîndu-se în schimb alții de la oraș, nelegați de comună. Așa s-a ajuns la situația în care o echipă bună a devenit efectiv neputincioasă, recurgînd ca unică soluție, la intimidarea adversarilor și arbitrilor.

CERAMICA este echipa nimănui. Fără „patron", fără fonduri așadar, a fost părăsită și de jucători, a „forfaitat" de două ori dar a beneficiat de clemența A.J.F.-ului, care s-a făcut că nu observă încălcarea regulamentului, ce prevedea excluderea din campionat. Apoi, cu sprijinul doar al primăriei — care i-a pus la dispoziție mijloc de transport — echipa s-a prezentat lo jocuri încropind o formulă cu mulți tineri și, în lipsă la alte variante, chiar cu jucători „împrumutați". Că doar nu se mai cer buletinele înainte de meci. Pentru retur jimbolienii sînt optimiști. Unii vorbesc de o fuziune cu cei de la Grabați... Ar fi bizar ca un oraș să-și găsească salvarea la sat.

FURNIRUL, după ce a renunțat în vară la jucătorii timișoreni, a rămas la formula de acum doi ani, cînd nu era o echipă rea. Acum însă a fost nepregătită. La fel a început Unirea Sînnicolaul Mare, ca urmare a unor precare preparative antecompetiționale, dar echipa condusă de Vasile Cărpinișan, și-a intrat încet-încet în mînă, bateriile s-au încărcat din mers, lucru facilitat și de media de vîrstă a lotului, cea mai scăzută din serie. Unirea se anunță o echipă de viitor, care joacă fotbal.

TEHNOLEMN a reușit rezultate de prea puțini prevăzute, mult peste valoarea lotului pregătit de cei mai dur antrenor al seriei, Neluțu Bungău.

MODERN a rămas aceeași echipă de luptă, incomodă pe orice teren. Mai puțin în meciul cu Unirea Tomnatic...

DINIAȘ, VICTORIA AZUR și GIARMATA au o caracteristică comună, inconstanța, care le-a făcut să alterneze frecvent jocurile foarte bune, cu cele surprinzător de slabe.

DACIA și ȘOIMII TEXTILA s-au maturizat de la etapă la etapă, devenind echipe solide, greu de bătut, dacă ne gîndim numai la egalul obținut de cea de-a doua, la Tomnatic, în ultima etapă. Ambii antrenori, Vușcan și Mierea, regretă probabil întreruperea campionatului într-un moment cînd echipele lor rulau cu turația maximă.

OBILICI a început greu, cu un lot ajustat peste noapte cu divizionari ca Șunda, Hard, Deac, apoi, în partea a doua a turului, cu Suba. La care se adaugă și antrenorul Roșca, care a adus singur, intrînd în finaluri de partidă, cîteva puncte. Altele au fost smulse cu... forcepsul. Pentru ca în cele din urmă echipa să aducă puncte prețioase de afară.

LAMINORUL a început în forță, dar s-a mai „liniștit" pe parcurs, deși este autoarea marii surprize a turului: victoria asupra liderului F.Z.B., chiar în Freidorf. Din păcate, a mai produs o surpriză: atunci cînd a dat de greu, de Unirea Tomnatic, în etapa imediat următoare acasă, cu același arbitru (!!), corectitudinea acestuia nu a mai convenit gazdelor. Au urmat incidente care ne-au reamintit de o tristă faimă pe care o credeam uitată de cei din Nădrag. Mai ales acum cînd Laminorul nu joacă deloc rău. Deci, are mijloace de exprimare... fotbalistice.

UNIREA TOMNATIC a fost mereu în plasa primelor două clasate, dar în meciurile directe, ambele în deplasare, a pierdut destul de clar, în special la Electrica. Au fost, de altfel, singurele puncte pierdute afară. La care se adaugă cel luat de la Tomnatic, de Șoimii Textila, în ultima etapă, fiind pe jumătate anulată... investiția de la Modern, din urmă cu o săptămînă. Unirea se obișnuiește greu și cu arbitrajele corecte acasă... Dar rămîne, pe mai departe, în cărți.

F.Z.B. și ELECTRICA sînt, pînă acum, cele mai bune echipe și aleargă umăr la umăr. Au condiții de pregătire bune, jucători de valoare și se exprimă ca atare în teren. Electrica a fost mult mai clară pe teren propriu, unde n-a întîmpinat, decît în meciul cu Victoria Azur, și atunci parțial, dificultățile cu care s-a confruntat FZB, învinsă acasă de Laminorul și învingătoare fără glorie cu Dacia, în ultima etapă. Echipa din Freidorf a fost mai tranșantă în deplasare însă, unde a pierdut doar un punct, față de cele 4 irosite de Electrica, deși singura neînvinsă pînă acum.

M. DURA
VL. SINITEANU

CLASAMENT

Auto F.Z.B.	15	13	1	1	50-12	27	+13
Electrica	15	11	4	0	58- 5	26	+12
Tomnatic	15	12	1	2	43-17	25	+11
Laminorul	15	8	2	5	30-18	18	+2
Sînmart. Sîrb.	15	8	1	6	37-21	17	+3
Dacia	15	7	2	6	46-30	16	0
Șoimii Textila	15	7	2	6	18-20	16	0
Victoria Azur	15	6	2	7	33-25	14	—2
Modern	15	5	4	6	15-19	14	—2
Giarmata	15	6	2	7	30-36	14	—2
Diniaș	15	5	3	7	30-41	13	—3
Sînnicolaul M.	15	5	1	9	25-38	11	—3
Tehnolemn	15	4	3	8	18-37	11	—3
Deta	14	3	3	8	18-35	9	—3
Periam	14	1	2	11	19-56	4	—12
Ceramica	15	1	1	13	14-62	3	—11

Tîmpenia săptămînii

D.D. Rujan (în „Sportul Românesc"): **„Într-o partidă din Cupa României, F.C. Aris Arad a zdrobit cu 4-0 echipa U.T.A., care emite pretenții la promovare".**

Dede, de ce nu te documentezi cu ce echipă a jucat U.T.A. Nu cu cea care emite pretențiil. Ce să mai spunem de faptul că scorul a fost 2-1!?

EURO CHAMP

ITALIA

LE „GRANDI" IN DIFFICOLTA !
Serie A — etapa 12

Deşi nu anunţa nimic deosebit, aceastã a 12-a etapă s-a dovedit una p[illegible]e surprize, care va tria serios buletinele pronosportiştilor.

„La grossa sorpresa" şi ca rezultat dar şi prin proporţiile scorului s-a înregistrat la Ancona, unde gazdele cu un Detari „fuoriclase", profitînd şi de eliminarea lui Zenga în min. 35 (fault asupra lui Agostini în postură de ultim apărător) au surclasat echipa de pe locul secund !

Milano, „zidul" antrenorului Bigon a fost străpuns o singură dată, pentru ca apoi golgeterul alb-negrilor să restabilească egalitatea, care se va menţine pînă în final cu toate că echipa din Udine a avut de suportat şocul accidentărilor lui Balbo şi Dell A[illegible] ultimul nemaiputînd fi înlocuit întrucît schimbările permise de regulament erau efectuate.

La Firenze, rivalitatea antică dintre Fiorentina şi Juve a dat cîştig de cauză violeţilor. Juve lipsită în continuare de Roberto Baggio, Platt, J. Cesar şi mai nou şi de Carrera a oferit o replică palidă lui Laudrup et. Co. Kohler a fost eliminat (min. 35) pentru faulturi repetate. De remarcat debutul, în echipa oaspeţilor, lui Luigi Sartor, 18 ani neîmpliniţi !

„Giornata disastrosa anche per la Samp", învinsă pe Luigi Ferraris de Atalanta, în atacul căreia a excelat din nou Ganz.

„Toro" cu multe indisponibilităţi în apărare (Annoni, D. Fortunato), şi cu C[illegible] grande libero (!) a fost ţinută în şah de Foggia, cu toate că a deschis scorul în secunda 15 !

„Napoli ridotto in nove" (Fonseca şi Careca văzînd cartonaşul roşu în min. 55 şi 59) şi cu vîntul în faţă în repriza secundă, nu a putut rezista la Cagliari, echipa lui Mazzone dovedindu-se, pînă acum, revelaţia sezonului.

Lipsită de aportul lui Giunta, Bonometti şi Sabău, Brescia a reuşit totuşi, graţie acţiunilor Hagi — Răducioiu să conducă cu 2-0, dar s-a văzut egalată în final spre dezamăgirea suporterilor.

În celelalte partide putem consemna victoriile pe ultimii metri obţinute de cele două formaţii din Cetatea Eternă, echipa lui Boşkov jucînd din nou în 10 (portarul Zinetti eliminat în min. 40) şi trimiţînd de trei ori mingea în bară !

Rezultatele complete şi autorii golurilor :

ANCONA — INTER 3-0. Detari (20 şi [illegible] Lupo (83).

BRESCIA — GENOA 2-2. Răducioiu (51 şi 65) — Padovano (70). Arco (81). Eliminat : M. Rossi (Brescia — 86).

CAGLIARI — NAPOLI 1-0. Francescoli (63).

FIORENTINA — JUVENTUS 2-0. Laudrup (8). Batistuta (53).

MILAN — UDINESE 1-1. Albertini (33) — Balbo (44).

PESCARA — LAZIO 2-3 : Borgonovo (50), Allegri (73) — Gascoigne (25), Signori (72), Luzardi (90).

ROMA — PARMA 1-0. Rizzitelli (89).

SAMPDORIA — ATALANTA 2-3. Mancini (63), Corini (72 — din penalty) — Ganz (28 şi 42), Rambaudi (66).

TORINO — FOGGIA 1-1. Silenzi (1) — Di Biagio (19). Eliminat : Sergio (Torino — 61).

CALCIO Serie A

Milan	11	8	3	0	30-13	19
Inter	12	6	3	3	20-17	15
Juventus	12	5	4	3	23-15	14
Fiorentina	12	5	4	3	28-21	14
Torino	12	4	6	2	17-11	14
Cagliari	12	6	2	4	13-12	14
Sampdoria	11	5	3	3	21-18	13
Atalanta	12	6	1	5	15-19	13
Lazio	12	3	6	3	24-21	12
Parma	12	6	0	6	14-15	12
Roma	12	4	3	5	16-14	11
Brescia	12	3	5	4	13-17	11
Genoa	12	2	7	3	21-26	11
Udinese	12	4	2	6	16-18	10
Foggia	12	4	2	6	13-21	10
Napoli	12	3	2	7	18-24	8
Ancona	12	3	2	7	22-31	8
Pescara	12	2	1	9	17-28	5

Serie B — etapa 14

ASCOLI — LECCE 3-3 (2-0) ; CESENA — PIACENZA 0-1 (0-0) ; CREMONESE — COSENZA 1-1 (0-1) ; ANDRIA — TERNANA 0-0 ; MONZA — MODENA 2-0 (1-0) ; PADOVA — BARI 2-1 (1-0) ; PISA — LUCCHESE 1-0 (0-0) ; REGGIANA — VENEZIA 2-0 (0-0) ; TARANTO — SPAL 2-0 (0-0), VERONA — BOLOGNA 1-0 (1-0).

CALCIO Serie B

Reggiana	14	8	6	0	20- 4	22
Cremonese	14	8	3	3	29-17	19
Venezia	14	7	5	2	23-12	19
Ascoli	14	7	4	3	22-11	18
Cosenza	14	5	8	1	14- 7	18
Piacenza	14	6	5	3	15-10	17
L[illegible]ce	14	5	7	2	18-19	17
Cesena	14	5	5	4	15-11	15
Padova	14	5	5	4	19-16	15
Verona	14	5	5	4	15-14	15
Pisa	14	5	5	4	7- 8	15
Bari	14	5	4	5	17-16	14
Bologna	14	5	3	6	13-15	13
Modena	14	3	6	5	10-17	12
Spal	14	3	6	5	9-16	12
Monza	14	2	6	6	7-14	10
Lucchese	14	1	6	7	9-15	8
Andria	14	0	8	6	10-19	8
Taranto	14	1	6	7	10-22	8
Ternana	14	0	5	9	7-26	5

SANDU USUSAN

ANGLIA

NORWICH VA SERBA CRĂCIUNUL CA LIDERĂ!

Cu o singură victorie în ultimele 14 confruntări directe cu Wimbledon şi condusă, acasă, de aceasta prin golul nord-irlandezului Lawrie Sanchez, lidera Norwich a găsit resursele să întoarcă rezultatul — pentru a 7-a oară în acest sezon — în ultimele minute, graţie lui Mark Robins şi galezului Dave Phillips, excelent serviţi de extrema dreaptă, de culoare, Ruel Fox, şi astfel s-a distanţat la 8 puncte de Roversul lui Dalglish, care a suferit prima înfrîngere în deplasare în acest sezon, „vinovat" fiind atacantul lui Boro, John Hendrie, autor al unui hat-trick în numai 15 minute !

Arsenal, surprinzător de uşor depăşită la Southampton, a cedat locul 3 lui Aston Villa care, ca şi în sezonul trecut : 3-2 în prima etapă, a cîştigat la Hillsborough derby-ul cu Wednesday prin golurile de kinogramă made by Dalian Atkinson, ex-Wednesday (!), spre totala satisfacţie a boss-ului Ron Atkinson, şi acesta ex-Wednesday : la finele lui aprilie '91 promova cu „bufniţele" în prima ligă şi cîştiga Cupa Ligii, 1-0 în finala cu laureata, peste numai 10 zile, a Cupei Cupelor, Man. Utd. În faţa a 29964 spectatori, au jucat : SHEFF'WEDNESDAY : Woods — Nilsson, Worthington, Palmer, Anderson — Waddle, Harkes (Bart Williams, 74), Sheridan (Watson, 81), Bright — Hirst, Warhurst ; ASTON VILLA : Bosnich — Small, Barrett, McGrath, Staunton — Yorke (Regis, 89), Parker, Richardson, Cox — Saunders, Atkinson.

Dacă Crystal Palace, al cărei manager, Steve Coppell, era cu... cuţitul la os, a obţinut prima victorie în acest sezon, campioana Leeds a suferit prima înfrîngere acasă, şocată, în faţa lanternei Nott'm Forest, aflată la prima victorie afară şi strunită de revenirea lui Webb de la Man. Utd. şi a irlandezului Roy Keane în linia de mijloc.

Sîmbătă :

COVENTRY — IPSWICH 2-2. Gallacher (10), Mick Quinn (54) — Kiwomya (7), Whitton (71, penalty la faultul lui Lloyd McGrath la Kiwomya).

CRYSTAL PALACE — SHEFF'UTD. 2-0. Armstrong (28), Southgate (78).

LEEDS UTD. — NOTT'M FOREST 1-4. Speed (88) — Clough (27), Keane (52 şi 62), Black (54).

MIDDLESBROUGH — BLACKBURN ROVERS 3-2. Hendrie (53 ; 55 ; 70) — Wilcox (44), Newell (84). 20096 spectatori.

NORWICH — WIMBLEDON 2-1. Robins (77), Phillips (89) — Sanchez (54). 14161 spectatori.

Q.P.R. — OLDHAM 3-2. Ferdinand (34 şi 59), Penrice (39) — N. Adams (44), Olney (47).

SHEFF' WEDNESDAY — ASTON VILLA 1-2. Bright (26) — Atkinson (19 şi 70).

SOUTHAMPTON — ARSENAL 2-0. Maddison (16), Dowie (50). 17286 spectatori.

În derby-ul londonez, la White Hart Lane : SPURS — CHELSEA 1-2. Campbell (89) — Newton (77 şi 86). 31540 spectatori.

Duminică, la Old Trafford, în derby-ul Manchester-ului : UTD. — CITY 2-1. Ince (26), Hughes (73) — Niall Quinn (74). La Utd. a debutat Eric Cantona. Cu amănunte de la marele derby de pe Mersey, EVERTON — F.C. LIVERPOOL, disputat aseară la Goodison Park, vom reveni marţea viitoare.

Premier League

Norwich City	18	12	3	3	34-31	39
Blackburn Rovers	18	8	7	3	29-15	31
Aston Villa	18	8	7	3	28-19	31
Chelsea London	18	9	4	5	26-20	31
Manchester Utd.	18	8	6	4	20-13	30
Q.P.R. London	18	8	5	5	25-19	29
Arsenal London	18	9	2	7	22-19	29
Ipswich Town	18	5	11	2	24-21	26
F.C. Liverpool	17	7	4	6	30-24	25
Manchester City	18	7	4	7	25-19	25
Coventry City	18	6	7	5	23-24	25
Middlesbrouh Utd	18	6	6	6	30-29	24
F.C. Southampton	18	5	7	6	17-19	22
Tottenham London	18	5	7	6	18-24	22
Leeds Utd.	18	5	6	7	29-32	21
Sheff' Wednesday	18	4	8	6	20-22	20
Oldham Athletic	18	4	6	8	29-33	18
Sheffield Utd.	18	4	6	8	17 25	18
Everton Liverpool	17	4	4	9	13-21	16
Wimbledon London	18	3	6	9	20-28	15
C. Palace London	18	2	9	7	22-32	15
Nott'm Forest	18	3	5	10	17-28	14

MIHAI COMŞULEA

SPANIA

Etapa a 13-a
REALUL ÎNVINS DE CAMACHO

■ Derby-ul etapei s-a disputat sîmbătă la Madrid unde gazdele nu au putut depăşi echipa lui Guus Hiddink după un joc plăcut, dar cînd doi se ceartă (sau mai mulţi)... Barca se distanţează.

■ Tot sîmbătă, dar la Zaragoza, gazdele au făcut o ultimă repetiţie nereuşită în vederea returului cu B. Dortmund, în timp ce oaspeţii au mai „ciugulit" un punct.

■ Neînvinsă de 7 etape consecutiv, Realul lui Floro s-a deplasat în cartierul madrilen. Vallecas pentru a-i arăta lui Camacho că Real nu e Atletico (învinsă cu acelaşi scor în etapa 8). Nu a fost să fie aşa deoarece „regii" au început foarte slab meciul şi pînă să se dezmeticească, gazdele au marcat de două ori în poarta „debutantului" Buyo (în acest sezon).

Fără Jaro, Rocha, Hierro, Prosinecki — Realul nu a jucat nimic, permiţînd gazdelor să obţină o victorie istorică.

■ La Cadiz, campionii şi-au continuat marşul triumfal spre un posibil nou titlu învingînd lejer o echipă care de 4-5 ani are un singur ţel — să nu retrogradeze. Catalanii au jucat „normal", fără să forţeze, avînd în Stoichkov omul care nu este sănătos dacă nu înscrie.

Ultimele 3 etape sună cam aşa în contul Barcelonei : 6-1 la Zaragoza, 5-0 cu Espanol, 4-0 la Cadiz. Horoscopul lui Cruyff prezice un 3-0 cu Oviedo, duminică.

Rezultatele şi goleadorii :

Sîmbătă :

ATLETICO — VALENCIA 1-1. Manolo (19) — Fernando (32). Eliminat de la gazde, Tomas (83).

R. ZARAGOZA — GIJON 1-1. Poyet (37) — Manjarin (63).

Duminică :

RAYO — REAL 2-0. Pedro Riesco (6), Polster (24).

CADIZ — BARCA 0-4. Stoichkov (13, 40), Goicoechea (79), Laudrup (81).

SEVILLA — OSASUNA 0-0.

Eliminaţi de la gazde : Suker (79) şi Prieto (90).

ATH. BILBAO — ALBACETE 3-1. Valverde (21), Ciganda (69), Guerrero (90) — Antonio (60).

ESPANOL — BURGOS 3-1. Mino (2), Korneev (83, 89) — Boerebach (58).

LOGRONES — CORUNA 0-3. Claudio (55, 90), Bebeto (76).

OVIEDO — TENERIFE 1-2. Jankovici (62) — Mata (27), Pierluigi (90).

CELTA — R. SOCIEDAD 2-1. Bursaci (13, 68), — Oceano (30). Eliminat Alaba (R. Soc.) în min 10.

Golgeter : STOICHKOV (Barca) — 15 goluri.

Primera Division

Barca	13	9	3	1	37-12	21
Coruna	13	8	3	2	21-11	19
Atletico	13	8	3	2	26-17	19
Real	13	8	2	3	24-11	18
Ath. Bilbao	13	7	2	4	23-15	16
Sevilla	13	6	4	3	20-17	16
Valencia	13	5	5	3	15-11	15
Gijon	13	5	5	3	13-13	15
Rayo	13	5	4	4	17-15	14
R. Zaragoza	13	3	7	3	13-17	13
Osasuna	13	4	4	5	18-15	12
Tenerife	13	3	6	4	18-17	12
Espanol	13	4	4	5	20-23	12
Celta	13	4	4	5	7-12	12
Oviedo	13	2	5	6	14-19	9
Albacete	13	3	2	8	19-26	8
R. Sociedad	13	3	2	8	15-23	8
Cadiz	13	1	6	6	9-21	8
Burgos	13	2	4	7	12-29	8
Logrones	13	1	3	9	9-26	5

■ În „Segunda Division", Merida a condus prin golul lui Cuc din minutul 8 pînă în minutul 68 cînd a fost egalată şi învinsă (min. 79)de către U.D. Figueras.

IONEL SERE

FOTBAL • Cupele europene • FOTBAL

SĂPTĂMÎNA ACEASTA SE ÎNCHEIE STAGIUNEA

Evenimentul fotbalistic cel mai important al acestei săptămîni îl reprezintă fără îndoială eurocupele. Se vor disputa jocurile etapei a II-a a turneului final în Cupa Campionilor Europeni şi partidele retur ale optimilor de finală în Cupa U.E.F.A.

Astfel, în grupa semifinală A, campioana Franţei, Olimpique Marseille va juca pe teren propriu în compania echipei lui Hugo Broos, F.C. Bruges.

În celălalt joc, T.S.K.A. Moscova va evolua la Bochum, în Germania, datorită condiţiilor climaterice nefavorabile existente în Rusia în această perioadă, în compania scoţienilor de la Glasgow Rangers.

Reamintim că în prima etapă elevii antrenorului Smith au trebuit să se mulţumească cu un egal pe „Ibrox Park" în întîlnirea cu Völler et. Co. (scor 2-2), în timp ce F.C. Bruges a învins la limită pe ruşii de la T.S.K.A. (1-0).

În grupa semifinală B, la Eindhoven este programată partida de mare atracţie, P.S.V. — Milan.

Cele două formaţii au debutat cu dreptul, echipa lui Romario şi Gică Popescu a reuşit un preţios 2-2 pe Estadio Das Antas din Porto, în timp ce diavolii roş-negri au oferit o veritabilă lecţie de fotbal suedezilor de la Götteborg (scor 4-0).

A doua partidă a grupei B, este I.F.K. Göteborg — F.C. Porto,

În Cupa U.E.F.A., Juventus Torino, Real Madrid, Ajax Amsterdam, A.S. Roma şi Borussia Dortmund privesc destul de încrezătoare partidele retur, datorită rezultatelor aparent liniştitoare obţinute cu două săptămîni în urmă. Scorurile egale cu care s-a încheiat dublul duel franco-belgian, lasă ca returul să rămînă la fel de deschis. În fine la Lisabona, Benfica porneşte favorită în jocul cu Dinamo Moscova, dar nu trebuie omis faptul că jucătorii ruşi s-au descurcat mai bine pînă acum pe terenurile însorite, decît pe „patinoarele" din capitala Rusiei.

Dar iată programul jocurilor, în paranteză fiind consemnate rezultatele din tur :

F.C. Kaiserslautern — Ajax Amsterdam (0-2) ; Auxerre — Standard Liege (2-2) ; Real Zaragoza — Borussia Dortmund (1-3) ; Anderlecht — Paris St. Germain (0-0) ; Benfica Lisabona — Dinamo Moscova (2-2) ; Galatasaray — A.S. Roma (1-3) ; Real Madrid — Vitesse Arnhem (1-0) ; Juventus Torino — Sigma Olomouc (2-1).

SANDU USUSAN

...Nu s-a schimbat nimic, domnilor...!

... Și ce dacă la această oră, deja, mulți dintre dumneavoastră, privesc oarecum îndoielnic acest CSM Reșița — Poli 1-1, adică am făcut ce-am făcut și-am împăcat și capra și varza, totu-i bine și frumos dacă ne săltăm de jos (Doamne ajută !)... nebun este ăl de mai crede în fair-play și într-o schimbare... Aiurea ! Nu s-a schimbat nimic, domnilor, ba chiar mai mult, ne paște o restaurație pe cinste !

... Și dacă este așa, ei bine, acest 1-1 de la Reșița pune o oarecare ordine într-un vertij generat de victoria Bacăului la Sportul Studențesc (!) sau de egalul dinamoviștilor la Bacău (?!?) fără a mai pomeni de alte ieșiri în decor care vor veni, cu siguranță. Adică, ce înseamnă Reșița și POLI ? Ele înseamnă Banat, adică vest, adică o zonă absolut marginalizată, nu numai la „Actualități", dar și la socotelile care țin de banchetul final al aleșilor timpului. Și mai înseamnă ele singurele reprezentante ale unei școli fotbalistice din efectivul căreia marile departamente bucureștene și-au tăiat hălci întregi, fără nici o urmă de remușcare sau de compensare cinstită (cît de cît) a efectivelor văduvite ani de-a rîndul (a se vedea rezonanța actualei echipe dinamoviste). Și atunci ? Pentru cine să deplîngem eventualele ezitări care, poate, ar fi adus victoria într-o tabără sau în alta ? Doar pentru nebu-

Ciinii latră, caravana trece
de Miki Junea

nii care mai cred în fair-play și într-o schimbare... Aiurea ! Nu s-a schimbat nimic, domnilor, ba chiar mai mult, ne paște o restaurație pe cinste !

...Și dacă este așa, ei bine, nu cred că mai are rost să combatem acest fotbal departamental. El a intrat în conștiința sau în subconștientul oamenilor cam tot de atunci de cînd mulți dintre noi aflam pentru prima dată cam ce înseamnă spectacolul în fotbal... ar fi putut fi chiar în 1965, anul memorabilului Dinamo — Inter, adică o generație care afla de profesioniștii fotbalului românesc Bindea, Beke și ceilalți doar din poveștile bunicilor, deci noi i-am cunoscut doar pe cei care se adunau la ordin (și ce ordin !)... mai era CCA-ul, apoi Steaua, și în rest ? uite că în afară de UTA, Crișul, Pitești, Brașov, Tg. Mureș, Cluj (ah, Adam !) nu mai reținem mare lucru... poate Craiova, dar vremea Craiovei va veni destul de tîrziu, adică după ce Oblemenco, cel refuzat de București va sosi în Bănie decis să se răzbune, cu toate că felul în care a înfruntat metropola l-a costat scump, fiind permanent omis de la convocările lotului ! Și uite așa, vremea a trecut iar mentalitatea cultivată de atotputernicele cluburi departamentale a proliferat, e drept, ajutată de un sistem politic conform căruia nimic nu mișca în front iar „provincia" oricum n-a gîndit niciodată contrareplica, pentru că Steaua și Dinamo au făcut oricînd stadioane pline pe unde au jucat, în rest, conducătorii văzîndu-și de micile aranjamente care să le asigure traiul cît mai liniștit.

Trist este că hiatusul s-a accentuat enorm, dacă vreți după decembrie 1989, cînd banii acumulați pe diverse căi au primit undă verde întru folosință. Așa se face că tot cele două mari au devenit și mai mari și chiar unice, pentru că, hai să fim serioși, doar n-o să spuneți că un Inter Sibiu, exemplu absolut întîmplător, ar putea contracara vreodată strigarea în valută sau lei/jucător venită de la Dinamo sau Steaua.

Ce s-ar putea face ? S-ar putea încerca o revitalizare a generației de tineri între 30 și 35 de ani în conducerile cluburilor, o generație, de manageri, de oameni aflați la o vîrstă de randament maxim, cu alte concepții ? S-ar putea, cu toate că, paradoxal se preferă aceleași colective vechi, uzate, stereotipe și imobile, într-o lume în care, s-a văzut, dacă nu te miști, ești mort, și asta cu toți întreprinzătorii, polițiștii, x de la primărie, y de la prefectură și în viitorul apropiat, z de la propagandă, cooptați doar pentru a umple niște scheme desenate la un moment dat ... Așadar, nu s-a schimbat nimic, domnilor, ba chiar mai mult, ne paște o restaurație pe cinste !

O SĂPTĂMÎNĂ DE FOTBAL ROMÂNESC

■ Aproximativ 75 de turiști români, plecați în Cipru cu ocazia meciului de la Larnaca, nu s-au mai înapoiat în țară.

■ Schimb de jucători între Farul și Steaua : M. Popa contra Tufan.

■ Rezultate din Cupa României : Venus Lugoj — C.F.R. Cluj 1-0 (d.p.) ; F.C. Oradea — F.C. Maramureș 1-2 ; Aris Arad — C.F.R. Timișoara 2-0 ; Severnav Tr. Severin — F.C. Drobeta Tr. Severin 3-0.

■ Etapă intermediară în Divizia Națională: Gloria Bistrița — Oțelul 2-1 ; Dinamo — Electro 2-0, Sportul — C.S.M.R. 2-0, Dacia Unirea — F.C. Selena 2-0, Poli — Progresul 2-1, Universitatea Craiova — Rapid 2-1, F.C. Brașov — Steaua 1-3, Farul — F.C. Ploiești 2-1, Inter — U. Cluj 3-0.

■ Sancțiuni dictate de C.C.N. : Cadar (F.C. Ploiești) și Condurache (F.C. Selena) — 30.000 lei amendă și avertisment.

■ În meciul de la Craiova, cu Electroputere, jucătorii de la Sportul Studențesc au purtat banderola albă a grevei de avertisment. Clubul a amintit F.R.F. că nu se va prezenta la meciul cu Dinamo, din ultima etapă, dacă Steaua nu-și va onora datoria de 500.000 dolari, de pe urma transferului lui Hagi la Real Madrid. De asemenea, și Dinamo are o datorie de 7.500.000 lei față de clubul din Regie.

GOAL — TROTTER

■ Revista britanică „World Soccer" și-a definitivat tradiționala anchetă de sfîrșit de an, cu următoarele rezultate : — cei mai buni jucători: 1. Marco Van Basten, 2) Dennis Bergkamp, 3) Peter Schmeichel ;

— cei mai buni antrenori : 1) Richard Moeller-Nielsen, 2) Johan Cruyff, 3) Fabio Capello ;

— cele mai bune echipe : 1. Danemarca, 2. A.C. Milan, 3) C.F. Barcelona.

■ U.E.F.A. a decis ca la turneul final al C.E. din 1996, din Anglia, să participe 16 echipe și nu 8, ca pînă acum. Tot în premieră, alături de echipa țării gazdă, este calificată din oficiu campioana „en titre", Denamerca.

■ În preliminariile C.E., grupa a 6-a, la Tel Aviv: Israel — Bulgaria 0-2 (0-0). Sirakov (56), Penev (82).

■ Amical la Lisabona : Benfica — Manchester United 1-0.

■ Pentru returul din C 3, de la Bruxelles, cu Anderlecht, Paris Saint-Germain nu va beneficia de doi dintre cei mai buni jucători ai săi: Ginola (suspendat) și Weah (accidentat, indisponibil pînă la finele anului).

■ Roberto Baggio și-a prelungit contractul cu Juventus pînă în 1996.

■ F.I.F.A. a clarificat cazul lui Dragan Stojkovici, degrevat acum de orice obligație față de Verona, în schimb fiind jucătorul lui Olympique Marseille, cu care însă nu are contract, acesta fiind expirat. Prin urmare „Pixi" are 3 variante : un nou contract cu O.M. ; revenirea, fără obligație față de O.M., la Steaua Roșie ; contactarea unui alt club care va trebui însă să trateze cu O.M.

■ F.I.F.A. a transmis clubului F.C. Sevilla somația de a achita lui Napoli diferența de 4,5 milioane dolari de pe urma transferului lui Maradona.

REPLAY

● Rezultatul, clar, de la Larnaca a influențat — după cum sîntem obișnuiți — reacțiile presei după meciul Cipru — România. Adică au fost trecute cu vederea, cu superficialitatea euforiei latine, o seamă de minusuri din jocul „națională". Deși toată lumea a acceptat că el a fost mai slab. **„Dar foarte realist"**, s-a spus. E ceva adevăr aici, dar nu mai mult de un sfert.

Am ales o idee interesantă, din „G.S." cu referire la dificultatea aducerii la numitor comun a stereotipurilor dobîndite la echipele lor de club, de „internaționalii" din campionatele străine : **„Echipa noastră națională nu are timp să uite cum joacă Eindhoven-ul, cum joacă Bayer-ul, Foggia sau Brescia. Jucătorii se adună, își spun ultimele noutăți, beau o bere, ascultă și sfaturile tactice, dar, pînă la urmă, joacă tot cu automatisme europene (...) Să sperăm că «tricolorii» nu vor uita complet să joace românește în tumultuoasa lor iarnă europeană".**

Iar selecționerul Dinu, după primele momente (aș zice chiar zile), explicabile, de refulare — cînd l-a lăudat pe Gică Popescu, dar și pe... Hagi, Lăcătuș, Răducioiu, Hanganu și — chiar Vlădoiu (!) — a revenit la luciditatea-i caracteristică, fiind mult mai realist în interviul publicat de aceeași „G.S." din care spicuim : **„Lumea uită că împotriva unor asemenea fotbaliști arțăgoși, cum sînt cipriotii, România n-a jucat niciodată bine".** După care selecționerul acuză **„absența, ignorarea sarcinilor din partea celor doi fundași laterali, mai ales a lui Dan Petrescu, care, neefectuînd marcajul asupra lui Papa Vasiliou, i-a dat acestuia posibilitatea în repriza I, să trimită mingi periculoase spre vîrfuri.** Și apoi recunoaște că **„excepîndu-l pe Răducioiu și Lăcătuș, de la care nu puteam pretinde mai mult, pentru că au jucat cu unele leziuni, ceilalți n-au prea «pus osul la bătaie», apreciind, poate, că cipriotii nu sînt în stare de o replică fermă. Ci numai de o prestație, în genere, aspră, care a lăsat urme aproape la fiecare dintre jucătorii noștri".**

● Printre zvonurile care circulă în presa mondială l-am „prins" și pe cel care sugerează că, după ce Roberto Falcao a demisionat din funcția de antrenor de la cunoscutul club mexican America, și Hugo Sanchez ar urma să părăsească gruparea. Cel puțin judecînd după aprecierile deloc măgulitoare, la adresa clubului, exprimate la televiziunea mexicană. Se vorbește despre oferta primită de Hugo de la... Atletico Marbella (Spania).

● La fel de simpatici ca noi sînt vecinii balcanici, bulgarii. Antrenorul lor, Dimitr Penev, a declarat că Stoicikov nu va juca la Tel Aviv, contra Israelului, unde, dacă va veni, va fi un simplu turist. Ca sancțiune după ce a părăsit lotul bulgar, cu cîteva săptămîni în urmă, înaintea amicalului cu Portugalia, de la Paris, pentru a juca în derby-ul catalan CF Barcelona — Español. Minunea a ținut tot trei zile, ca la noi, și Stoicikov a jucat, bine merci, cu Israel, afirmînd că totul a fost o ... speculație de presă.

● Problemele financiare ale lui Dinamo par a fi reale.. Așa rezultă, dacă la declarația antrenorului Moldovan, de la conferința de presă dinaintea meciului de la Reșița (referitor la astfel de probleme), adăugăm divergențele dintre Dinamo și o firmă germană care solicită achitarea unei note de plată de aproape 200.000 DM, pe care Vasile Ianul nu o recunoaște. În schimb are de gînd să se adreseze la UEFA pentru a solicita banii cu care spaniolii de la Elche și turcii de la Bursaspar sînt datori pentru Andona și Rednic.

● Tot de la Dinamo se aude că Cheregi, înlocuit la pauza meciului cu CSMR și prezent în... tribună la meciul cu Electro, ar fi foarte supărat pe chestia asta. Adică pe antrenorul care nu l-a mai băgat în echipă. Și vrea, ca atare, să plece la Steaua, dar numai din vară. Ianul zice însă că dacă o fi să plece, numai la Steaua nu va pleca.

● Din zvonistica autohtonă am reținut posibilele transferuri ale lui Strizu (Progresul) și Dobre (Sportul) la clubul belgian Lommel.

● Maradona e, din nou, un „caz" : lipsește de la antrenamente, are un randament slab în echipă și a intrat în conflict cu președintele clubului F.C. Sevilla în ce privește achitarea diferenței de 4,5 milioane dolari a transferului său de la Napoli. Are în plus necazuri cu justiția italiană care continuă să-l șicaneze...

O întrebare la obiect, în „Ev. zilei", după meciul (și deplasarea) din Cipru : **„(...) Aș vrea să știu și eu, d-lor Președinți Angelescu și Sandu, pe ce criterii și din ce bani, unii ziariști nu plătesc transport, cazare și alții da. C-așa vrea mușchii voștri, să-i cumpărați pe ziariștii care să vă tămîie".**

MAX

„VEST SPORT"
Director Onorific
MARCEL TOLCEA

PUBLICAȚIE A
S.C. „CENTAUR" S.R.L.
DIRECTOR
DUKI POPOVICI

Corespondența : C.P. 111, O.P. Nr. 1, Timișoara
Editată de S.C. „TIMIȘOARA" S.A.
Tipărită la S.C. „HELICON BANAT" S.A.

COLECTIVUL REDACȚIONAL : Ioan Doina Voinea — redactor șef adjunct; Duki Popovici — secretar general de redacție, Radu Suciu — șef departament fotbal intern, Ovidiu Păcurariu — șef subredacție Arad, Petru Fuchs — șef subredacție Reșița, Mihai Comșulea — șef departament fotbal extern.
COLABORATORI PERMANENȚI : Ștefan Marton, Vlad Siniteanu, Marius Dura, Dan Bârcă Grama, Sandu Ususan, Ghiță Ochișor, Marius Pera.
CORESPONDENȚI : Florin Roman (Alba Iulia), Sorel Manafu (Turnu Severin), Radu Stelian Cacuci (Oradea).
REPORTERI SPECIALI : Lucian Gheorghiu, Nelu Sora.
TEHNOREDACTARE ȘI PAGINARE : Nicu Berechet LYNOTIP : Mircea Gui și Tibi Lazăr.

DE LA UŞA VESTIARULUI, NE-AM MUTAT LA... GURA SOBEI

SPORT Vest

Anul II ● Nr. 50 (54) ● 15-21 decembrie 1992
Apare marți ● 8 pag. 30 lei ●
Publicația se difuzează în județele Arad, Bihor, Caraș-Severin, Hunedoara, Alba, Timiș

Vocea Porumbelului Dansator

(nu iese fum fără zvon ,iese primă la conducere)

● Atita am scris despre conducerea lui Poli că s-ar putea crede că vrem noi să conducem. Da' cum să nu scriem cînd, și cea veche, și cea nouă, de fapt tot aia, o dă înainte pe a ei. Cum zice prietenul Junea : „Cîinii latră, caravana trece". De fapt noi nu lătrăm, gîngurim, da' tot nu se sinchisește nimeni, din moment ce profesorii din Consiliul de Administrație (REALES), ca primă „cestiune la ordinea zilii", au cerut indemnizație de conducere. Deci am avut dreptate : la conducere nouă, prime vechi. Nu trebuie reașezate că sînt valută. Nu le atinge inflația. ● Mare sărbătoare, mare la Gloria Reșița. Încheierea turului a fost marcată de „despărțirea dansantă" devenită tradițională. Cea mai palpitatnă a fost tombola. Partea leului și-au luat-o fotbaliștii. Manole a cîștigat o minge Tango iar portarul Toader o gîscă friptă. Spre lauda lui, din colegialitate, a împărțit-o cu ceilalți fotbaliști. Nu scriem cine ce parte a mîncat ca să nu facă post-indigestie. Colegiul nostru de la ziarul Timpul a „tras" un costum de damă și pe chestia asta s-a angajat solemn să scrie că Gloria joacă bărbătește. Și ca să nu spuneți că Îngerul fotbaliștilor nu veghează vă informăm că arbitrul Gh. Popescu a cîștigat o ciocolată amăruie. Demonul arbitrilor a pierdut de această dată partida. Un gest spontan, de o deosebită noblețe și mărinimie l-a făcut Petru Fuchs — crainic, reporter, fotoreporter, ziarist și inginer, — care a făcut cadou nevestelor fotbaliștilor imensul tort cîștigat. Nu vă gîndiți la prostii ! Lux FotoFux are glicemia mare. ● Au arădenii o boală a lor. Le place să schimbe antrenorii. Cei care n-au apucat să fie schimbați în timpul sezonului sînt puși pe fugă acum. Gabi Birău nici nu știe cu cine. Se ciripește despre Gicu Clipa dar și despre ... Emanuil Gherghel ! De fapt lui Gabi nici nu știm dacă-i pasă pentru că are alternativele Cugir și Lipova. ● Se pare că și în fața lui Mitu și Ungur a apărut alternativa Universitatea Craiova. Mă înfioară acest gînd ! Pe Domide la fel !!

ION GOLUMBU

EVENIMENTUL SĂPTĂMINII
văzut de Ion Cîrstoiu

NU ORICINE POATE FI CAPELLO

Miercuri seara, Silvio Berlusconi a putut proba lumii fotbalistice, o dată în plus — și, poate, cel mai concludent —, că a judecat corect. Că nu din grandomanie a făcut achizițiile din vară. Ci din necesitate. Necesitatea impusă de scop : supremația absolută a lui A.C. Milan. Urmînd un anume fir logic, don Silvio și-a zis că pentru a fi cel mai bun, Milanul trebuie să joace fotbalul cel mai modern. Un fotbal de avangardă cred că se poate spune așa : în fotbal, spre deosebire de artă (deși sucesul e, orice ați spune, și el o artă), avangardiștii sînt cîștigători (de competiții și bani) în timpul vieții.

Ca să-l poată juca, i-a spus probabil Capello, e nevoie de jucători foarte buni. Nu neapărat de cei mai buni, aș zice, deși ar fi indicat așa. Dar, mai important este ca toți cei 11 aflați în teren, în orice moment, să fie foarte buni. Toți. Și toți în formă de vîrf. Toți. Aici e cheia problemei. Pentru că Marele Fotbal uzează pe zi ce trece mai agresiv și, prin urmare, mai rapid. Și pe Berlusconi nu-l va încălzi, în caz de eșec, nici un eșafodaj de explicații oricît de obiectiv ar fi el construit. Pe magnat nu-l interesează că Van Basten a fost accidentat sau că Rijkaard nu a fost în formă, sau că Baresi a fost obosit, la capătul unui sezon extenuant pentru un jucător peste 30.

Și soluția s-a autoimpus judecății limpezi a marelui om de afaceri : rezerve de același nivel sau sensibil apropiat de cel al titularilor. Sau, altfel zis, o echipă, un lot fără rezerve. Deși e poate prea devreme să spunem asta. Pentru că, probabil, Papin, Savicevici și Boban învață deocamdată lecția predată de Capello. O învață pe viu, pe puncte, chiar dacă adversarul se cheamă Udinese. Și cînd vor ști partitura pe de

Pentru conformitate
RADU SUCIU

(continuare în pag. a 3-a)

NUMAI ÎN VEST SPORT PUTEȚI CITI:

● Cine-i spune lui Birău, unde e antrenor ? ●

● Jackie prevestește că Dinamo se... „duce" ●

Marian Bondrea e sigur de revirimentul lui Poli

● Mitu și Ungur în vizorul Universității Craiova ●

10 despre POLI

Deci „încetățenim" o tradiție, ca la fiecare final de sezon să facem ancheta „10 despre Poli". Vor urma în numerele viitoare anchete cu privire la C.S.M. Reșița și ... U.T.A. ca posibilă componentă a ligii naționale.

Deci cele 10 întrebări referitoare la Poli sînt :

1. Ce părere aveți despre noul Consiliu de Administrație ?
2. Cum vedeți cea mai bună organizare a clubului ?
3. Comentați demisia profesorului Ionescu.
4. Ce viitor prevedeți băncii tehnice a Politehnicii ?
5. Ce opinie aveți în legătură cu valoarea lotului actual ?
6. Ținînd cont de prețurile actuale de pe piața jucătorilor, ce politică de transferuri ați propune ?
7. Întocmiți clasamentul primilor trei jucători din tur.
8. Rezultatul dublei confruntări cu Real vi se pare o performanță sau o contraperformanță ?
9. Cum explicați că o echipă care, în sezonul trecut, a jucat finala Cupei și a terminat campionatul pe locul 5, încheie turul cu —4 la „adevăr" ?
10. Ce clasare pronosticați pentru Poli la sfîrșitul campionatului ?

Datorită sărbătorilor de iarnă și quasiîntreruperii campionatelor și competițiilor sportive, acest număr este ultimul din 1992. Următoarea apariție va fi în 12 ianuarie '93.

Tuturor cititorilor noștri, redacția „Vest Sport" le urează Crăciun fericit și

LA MULȚI ANI !

Final trist în vestul diviziei naționale

Tristețea tribunelor goale. Atît a mai rămas din, acum doi ani, celebrul „Comando Poli". (Foto P. Fuchs)

POLI — ELECTROPUTERE 0-1 (0-1)

Miercuri, ora 13, stadion Politehnica, teren moale, alunecos, timp rece, ploaie, spectatori — circa 750.

Arbitri: I. Toma (Piatra Neamț), — Gr. Macavei (Deva), Br. Cataroș (Călărași).

Cartonașe galbene: Albeanu, Dudan, Zanfir, Stoicov, M. Matei, Almășan, O. Popescu.

POLI: Almășan — Varga, Csik, Macavei, Stoicov — O. Popescu, Ulești, Otiman (Diaconescu, min. 61), Bărbosu — Rosenblum (China, min. 55), Ov. Lazăr.

ELECTROPUTERE: Preduț — Dudan, V. Popescu, Zanfir, Nanu — M. Matei, Luță, Tudor (G. Popescu, min. 85), Calafeteanu — Albeanu, Papa (Iriza, min. 89).

A marcat: ALBEANU (min. 18).

DACIA UNIREA — C.S.M. REȘIȚA 3-1 (1-0)

Miercuri, ora 13, stadion Municipal, teren bun, timp rece, ceață, spectatori — circa 2.000.

Arbitri: M. Constantinescu — Al. Radu (ambii din București), Fl. Marcu (Oradea).

Cartonaș roșu: PETRACHE (min. 61).

DACIA UNIREA: Brătianu I, — Baciu, Darie, Baldovin, Petrache — Drăgoi (Mașcu, min. 56), M. Sandu, Dochia, Cujbă (Negoiță, min. 64), — Șumudică, Luca.

C.S.M. REȘIȚA: Boșca — Cepoi, Lupu, Potocianu, Bica — Ianu I, R. Sandu, Marcă, Pușcaș — Petrescu, Szijj (Calofir, min. 79).

Au marcat: LUCA (17 și 77), Mașcu (75), respectiv, Petrescu (90).

Celelalte rezultate: F.C. Brașov — F.C. Ploiești 2-0, F.C. Farul — F.C. Selena 1-0, F.C. Inter Sibiu — Progresul București 2-1, Gloria Bistrița — U. Cluj 4-3, Rapid — Oțelul 1-0, Sportul Studențesc — Dinamo 0-3, U. Craiova — Steaua 0-0.

CLASAMENT

Steaua	17	14	2	1	46- 9 30
Dinamo	17	13	3	1	44- 9 29
Gloria Bistrița	17	9	3	5	25-17 21
U. Craiova	17	8	4	5	28-21 20
Rapid	17	8	4	5	23-16 20
Electroputere	17	8	3	6	14-13 19
U. Cluj	17	9	1	7	20-20 19
Oțelul	17	7	4	6	19-18 18
Sportul Stud.	17	7	4	6	25-25 18
F.C. Inter	17	7	3	7	21-24 17
Dacia Unirea	17	5	4	8	17-21 14
Poli Timișoara	17	4	6	7	15-27 14
F.C. Ploiești	17	6	1	10	24-25 13
F.C. Farul	17	5	3	9	21-33 13
F.C. Brașov	17	5	2	10	13-22 12
Progresul	17	3	5	9	17-31 11
F.C. Selena	17	4	3	10	9-26 11
C.S.M. Reșița	17	2	3	12	15-39 7

IPOTEZE de JACKIE IONESCU

Se „duce" Dinamo... ?

Există simptome care par să indice o asemenea posibilitate! Dinamo, club-simbol al fotbalului românesc în ultimii patruzeci de ani, club-simbol al sistemului politic, club-simbol al Blocului-Politic, botezat și colorat la Moscova, a ieșit din Garanție! Un club ce avînd ca Deviză „Scopul scuză mijloacele" a produs un mare Fotbal, el fiind pînă la urmă efectul pervers al Șuetei de la Malta cu Pipe, Trabuce și Mahorcă! Da, Dinamo este pe cale să iasă din Decor! Volatilizarea Sistemului care l-a impus determină intevitabil acest lucru!

Recunoscînd poate cu ușoară Nostalgie c-a fost o Forță și-o valoare, c-a dezvoltat Fotbalul-industrial și Fotbalul-cîștigător cu orice-Preț, precum și că a format Jucători de Clasă, Conducători-Strategi-Profesioniști, fără scrupule și Antrenori fără Scrupule, vom fi desigur în stare să recunoaștem totodată că „ei și-au trăit traiul și și-au/ne-au mîncat mălaiul", pentru că le-a secat Seva! Iar acum, neadaptați la Viața Civilă și fără Surse de autoregenerare, negați de-o realitate tot mai ostilă, se destramă încet-încet și Sigur! După cum scriu Ziarele ei au Datorii de miliarde! Cluburile îi somează cu Restanțele, hotelurile din Germania îi dau în judecată c-au plecat și n-au plătit, „Moștenirea" s-a terminat și se vede Fundul Sacului! Conflictele jucătorilor cu Antrenorii iau forme publice și agresive. De vîndut Afară nu se mai prea poate! Dacă-l dau pe Dorinel, singura Valoare competitivă la Vîrf, Dincolo, atunci își grăbesc sfîrșitul, dacă nu-l dau, atunci nu mai au Bani! Jucători din țară nu mai pot lua, c-au luat aproape totul! Steaua s-a Detașat și va cîștiga campionatul, situație care deasemenea va zdruncina Edificiul! Antrenori Reanimatori nu se mai găsesc, Halagian a fost ultimul, care pe chestia asta, paradoxal, s-a curățat, ca toți antrenorii care se cheltuie pe ei pentru Club și Echipă! De fapt totul pleacă de la aceea că Instituția care ținea Spatele și prin care Clubul își procura Amenințarea, pe care o abătea asupra Tuturor, nu mai poate ține Spatele! Frica de Dinamo a dispărut și-n felul acesta a dispărut principala lor armă psihologică! Nimeni nu le mai dă jucători de Frică, nimeni nu le mai dă Puncte de Frică! Declinul e început și el se va accentua! Anul acesta vor mai ieși încă pe locul Doi, dar la Anul, după ce-l vor vinde totuși, forțat, pe Munteanu, vor cădea-n Pluton! Moment în care se vor lua măsuri, primele fiind acelea de schimbare a Numelui și de schimbare a „Sponsorului"! După care va urma împărțirea Patrimoniului! În urma lor va rămîne pentru un timp o Mare Gaură și-o Tristă Bucurie! Va mai rămîne și Steaua, dar pentru puțin timp, atîta cît mai ține ciclul-Iordănescu!

În fotbalul nostru vor apărea noi Forțe, ele nu vor mai fi de „tip — Dinamo-Steaua", ele vor fi altfel, probabil ceva de genul Ali-Abu-Ibu-Sina, sau de genul Turkylmaz sau de genul Truşcă-Spoitoru! Cele două Mari Puteri vor fi schimbate cu alte Mari Puteri, Poate Puteri mai Bune, poate Puteri mai Rele.

Unii dintre noi regretăm pe-un anumit Plan plecarea lui Dinamo! Ne-am bătut frumos cu ei. I-am bătut și ne-au bătut! Uneori ne-au Curățat! A fost Tare, a fost Care pe Care, afar' de-o singură Dată... ! Prin ieșirea lor, ne demotivează profund! Plecarea lor ne ia Tensiunea, ne ia Presiunea! I-am iubit ca Victima Călăul, acum de cin' să ne fie Frică, de cin' să ne Speriem, cu cin' să ne-ncontrăm! Fotbalul de astăzi se Schimbă! El are Învăluiri și Miresme balcano-bizantino-fanariote, el are „1-2"-uri și parfum oriental și asiro-caldeean! Alte chestii, alte trestii! Azi cine Nu se adaptează Piere și cine se-adaptează iarăși Piere, azi oricum tot Pieri, poți dacă-n-ai-Mamă-n-ai-Tată ajunge nițel acolo-Sus, unde Vezi ce-i de Văzut și Iei ce-i de Luat, după care Gata, Valea, Vine Altul, că și El Are Dreptul și Lui i-e Foame, și el vrea să Vadă...

Asta-i! Noapte bună și Spa-și-bo Di-na-mo, good-morning și bine-ai venit Coane Sechelariu! Și să vedem ce ne-Aduci și să vedem cè ne Iei...?!

111 SCRISORI

BÎLGĂR EMIL, Al. Vlădeasa, nr. 1, Bl. 1, Sc. 1, Et. 7, REȘIȚA. Mulțumim, în primul rînd, pentru urările de succes pe care ni le transmiteți, mai ales că doriți ca... Porumbelul **„să aibă cît mai multe zboruri și zvonuri fotbalistice".** Și noi le dorim **„zbor lin"** deși... și cel cu suspans ne atrage.

În altă ordine de idei, **„cuibul general al «Sport Vestului»"** (după cum scrieți), vă apreciază pasiunea..., „romantică" pentru fotbal. Ne-au parvenit... ziarele dvs. scrise de mînă și ne bucură că, în felul dvs., v-ați aliniat la orientarea noastră.

Nu vă promitem nimic, dar putem încerca o colaborare. După 1 ianuarie telefonați la numărul 096115308. Sîntem, sincer, interesați.

UN GRUP DE SUPORTERI AI ECHIPEI U.T.A. Ne pare rău că (din lipsă de spațiu) n-am putut să vă răspundem în timp util, adică înaintea partidei U.T.A. — Alba Iulia. Într-un fel, adevărul pe care-l așteptați a fost în teren U.T.A., după cum am scris, s-a „răzbunat" prin fair-play și... goluri.

Mulțumim că ne apreciați sinceritatea și vă răspundem (e adevărat, tardiv) la întrebările puse:

1. Celor patru jucători de la Alba-Iulia le-a expirat suspendarea și au fost introduși în echipă... chiar înainte de aceasta! La actualul F.R.F. nu mai trebuie să ne mire nimic, din moment ce jucătorii în culpă n-aveau în carnete nici măcar suspendarea menționată. Nici dacă n-o respectau nu cred că ne mai miram...

Lui Ionuț Popa și Mihai Jivan, deși ei încearcă tot felul de demersuri prin mass-media, nu li s-a ridicat, deocamdată, suspendarea pe viață. În schimb, Cornel Țălnar e director tehnic (de fapt de factotum) la Unirea.

2-3. Suma de 1.600.000 confiscată de la Mihai Jivan nu poate fi catalogată ca stimulent financiar pentru jucătorii de la Alba-Iulia, mai ales într-un meci direct. Suma n-avea cum să fie înapoiată U.T.A.-ei, din moment ce banii — după cum ne-a declarat președintele Pop, nu proveneau de la club...

M. G. GANTNER, Str. Libertății nr. 13, ARAD. Ne pare rău, și ne mirăm că fratele dumneavoastră vitreg, Gantner Matei, fost vicecampion mondial la tenis de masă, nu e cunoscut la un club de specialitate din Arad.

Ne-a fost imposibil, deocamdată, să aflăm adresa fratelui dumneavoastră din Dortmund. Vom încerca să luăm legătura cu doamna Maria Alexandru, așa cum ne-ați sugerat.

Mulțumim pentru sincerul „La Mulți Ani!" pe mare ni l-ați transmis.

UN DRUCKER TIMIȘOREAN. Deși de regulă nu răspundem scrisorilor nesemnate, misiva Dvs. ne prilejuiește să lămurim o problemă. Și nouă ne-ar place să apară un Sechelariu la Timișoara. Dar trebuie precizat clar că firma Selena nu este sponsorul echipei de fotbal din Bacău, ci a preluat-o, investindu-și capitalul. Deci, sugestia Dvs. cu COMTIM-ul nu e viabilă. Între cele două firme există o diferență clară. Una este firmă particulară iar cealaltă cu capital de stat și care poate ajuta mișcarea sportivă printr-un fel de donații (e prea mult spus sponsorizare) de tip sindical al căror cuantum e clar proporțional cu beneficiul realizat, după legile financiare în vigoare. Deci, tot ce ne rămîne e să așteptăm un Sechelariu timișorean.

CZIFRAK IOSIF, Str. Gh. Asachi nr. 4, TIMIȘOARA. Deși ne-ați rugat să vă răspundem printr-o scrisoare, recurgem la această rubrică, mai ales că nu posedăm adresa lui Bernard Tapie. Dacă totuși sînteți hotărît să luați legătura cu el, cel mai simplu e să-i scrieți pe adresa clubului Olimpique. Este suficient, credem, să menționați Marseille, France.

COSMIN MARINESCU, student, TIMIȘOARA. Scrisoarea Dvs. ne-a făcut o imensă bucurie. Faptul că și echipa de fotbal a ziarului are druckeri înfocați, în timp ce stadioanele-s cam goale, nu e puțin lucru.

Credem că exagerați în legătură cu valoarea partidei cu Microfonul și nu știm de ce ați înțeles că am pierdut din moment ce scorul a fost 2-2.

Sîntem de acord că, după cum spuneți, am dominat meciul din punct de vedere al clarviziunii și al așezării în teren. De fapt, am fost cîștigătorii morali ai acestei partide deoarece (după cum s-a văzut la TVT '89) ni s-a anulat un gol în ultimele clipe ale părții. În legătură cu această fază nu rezistăm să nu vă citäm. Măcar așa, în ciuda domnului Secoșan și a prietenilor de la Divizia Sport: „Ce mare păcat cu faza din minutul 52 cînd acel «microfon cu ecuson» a emis un semnal în eterul sălii Olimpia și nu în mufa fluierului, anulînd un gol perfect valabil. Mingea a lovit bara și plasa în același timp, a căzut apoi în spatele portarului care era cu călcîiele pe linia porții. Deci, gol perfect valabil. Exact ca și în Mexic '86, la Maradona cînd un arbitru nu prea dus pe la stadioane a anulat un gol Spaniei în meciul cu Brazilia în condiții aproape identice. A cîștigat Brazilia pînă la urmă, ca și „Microfonul" acum. A fost mare păcat, pentru că în sală ați avut mulți susținători cărora nu le-a venit să creadă că golul a fost anulat, și că ați acceptat să fiți «microfonați» în halul acesta".

MIHAI CIUREA, Intr. Cîntului nr. 3, TIMIȘOARA. Sigur că sîntem de acord cu dumneavoastră că Aurel Sunda este, după cum v-ați exprimat, liderul unei generații care vine. Totul e să-l vadă echipele din eșaloanele superioare. Ne asociem la succesul pe care i-l doriți dar sugestia despre echipa care ar trebui să-l angajeze, ne permitem să n-o citäm. Și dumneavoastră, ca și tuturor celor care ne citesc, Sărbători Fericite.

Poștaș de serviciu,
MIHAI COMȘULEA

Fotbal C - Arad

„La CPL Arad am întîlnit oameni cu dragoste și pasiune pentru fotbal"

De vorbă cu sing. IOAN MERCEA — organizator competiții CPL Arad.

REP.: Ioan Mercea, ești un copil al Aradului, deși paradoxal, ai cunoscut consacrarea la Hunedoara. Cum se explică asta?

I.M.: După terminarea junioratului, în acele timpuri era moda exodului de jucători tineri, în alte orașe, deoace pe atunci U.T.A. era mare.

Soarta m-a adus la Corvinul Hunedoara împreună cu G. Steiner, T. Dobîndă și M. Grozescu, foști colegi de-ai mei din echipa de juniori ai clubului U.T.A.

REP.: Timp de 13 ani ai jucat în județul Hunedoara, 10 ani la Corvinul și 3 ani la Călan. La Hunedoara te-ai realizat profesional, devenind subinginer. Ai revenit în Arad în anul 1990. Cum ai găsit Aradul din punct de vedere fotbalistic?

I.M.: U.T.A. tocmai retrogradase, renegîndu-și proprii fii, Domide și regretatul Broșowski, iar în conducerea echipei U.T.A. numai arădeni nu erau...

REP.: De un an ești organizator de competiții la echipa C.P.L. Arad, fiind cooptat într-un moment greu pentru această echipă.

I.M.: Cu toată situația neplăcută în care se găsește echipa, am găsit aici oameni cu dragoste pentru fotbal, gata oricînd să sacrifice timp și bani. Nu sînt afirmații gratuite, ca de la subordonat la șef.

REP.: Cu toate acestea, echipa a retrogradat...

I.M.: În situația în care se afla echipa la începutul returului, nici nu se puteau emite pretenții la mai mult.

REP.: În acest tur de campionat echipa a renăscut, ocupînd primul loc în clasament...

I.M.: Roadele muncii unui antrenor nu se pot vedea imediat, mai ales la echipe mai mici, care nu au școala junioratului și trebuie să muncești mult...

REP.: Te referi probabil la antrenorul Gh. Borugă, care, cu toate că este antrenor secund la U.T.A., nu se poate despărți de această echipă, față de care, probabil, se simte legat sufletește și dator moral...

I.M.: Am colaborat trei ani la C.S. Astra, cînd s-a și promovat cu el la conducerea tehnică a echipei și dacă am acceptat acest post, consider că i se datorează și lui, fiindcă îl cunosc suficient de bine. El este un fel de kamikaze, adică acceptă unele riscuri pe care puțini antrenori, chiar cu mai multă experiență, le-ar accepta.

REP.: După ce am vorbit de antrenor, prezintă-ne te rog lotul echipei, care are și el merite incontestabile.

I.M.: Desigur. Duckadam, Moraru, I. Petcuț, Csordaș, M. Petcuț, Dronca, Coraș II, Șulea, Balița, Uzum, Pall, Labu, Vînătoru, Tătaru, Filimon, Nescovici, Danciulescu, Băscărău și Stelea.

REP.: Într-o întrecere, în care multe echipe emiteau pretenții, ați reușit, cel puțin pînă acum să devansați echipe ca Vestpetrom Pecica sau Olimpia ISD Arad...

I.M.: Să știi că la noi la C.P.L. Arad se regăsește un caz fericit, cînd toată lumea își conjugă eforturile pentru a se realiza țelul propus. Datorăm mult Societății IMAR Arad — principalul sponsor și îndeosebi domnilor Viorel Roman și Moise Baltă, care au fost alături de echipă atît cît le-a permis timpul și nu în ultimul rînd echipei, care a răspuns la eforturile conducerii, chiar dacă uneori s-a confruntat cu greutățile inerente acestei perioade din fotbalul românesc.

REP.: Cum au fost arbitrajele din acest tur de campionat?

I.M.: Țin să apreciez arbitrii care au condus partidele noastre prin corectitudinea de care au dat dovadă (N.R. răspuns diplomatic...). Sînt surprins că nu avem mai mulți arbitri divizionari.

REP.: Crezi că veți cîștiga campionatul diviziei C județ Arad?

I.M.: Da! Atît și nimic mai mult!

A consemnat
OVIDIU PĂCURARIU

FOTBAL • DIVIZIA B Seria a IV-a

„De fapt nu știu nici eu care este situația mea ca antrenor"

Gavrilă Birău — antrenor F.C. Aris Arad

REP.: Gabi Birău, nu am mai purtat vreun dialog din vară, de cînd nici nu ai apucat să fii numit antrenor la UTA...

G.B.: Într-adevăr, m-ați cam uitat, cu toate că dacă îmi amintesc bine ați mai revenit o dată în favoarea mea, atunci cînd era să fiu debarcat și de la Aris.

REP.: Realitatea este că acest an nu a fost prea fericit pentru tine ca antrenor. Din cîte am auzit, în urma rezultatului de egalitate, de pe teren propriu, cu Victoria Carei, în vestiarul echipei Aris s-au vehiculat numele altor antrenori...

G.B.: După acel meci, domnul vicepreședinte L. Körösi m-a anunțat că sînt schimbat din funcția de antrenor, urmînd a fi numit în locul meu Gicu Clipa. Mai apoi, s-a revenit, în fața jucătorilor, care nu s-au pronunțat în vreun fel și am fost lăsat să conduc echipa în ultimele etape și în meciurile din Cupa României. La ora actuală, sincer să fiu, nici eu nu știu care este situația mea. De altfel, după evenimentele descrise mai sus, eu mi-am înaintat demisia, care se află pe masa președintelui clubului. Între timp am reușit un rezultat de egalitate la Tg. Mureș, în partida cu Electromureș, și am eliminat din Cupa României pe CFR Timișoara și Armătura Zalău.

REP.: În etapa următoare a Cupei României vor evolua echipe din divizia națională. Cu cine ai dori să jucați?

G.B.: Aș dori ca sorții să ne pună față în față cu Steaua sau cu Dinamo, mai ales că spectatorii arădeni se vor putea acomoda mai ușor cu atmosfera diviziei naționale, de care sînt așa de aproape...

REP.: Să revenim la campionat. Echipa F.C. Aris retrogradase în vară și dacă îmi amintesc bine, ați declarat atunci că FC Aris, va promova, avînd un lot valoros. Din păcate rezultatele echipei au infirmat această declarație, cel puțin pînă acum. Care ar fi motivele care au contribuit la situația actuală a echipei?

G.B.: În primele etape s-a creat disensiunea între conducerea clubului și antrenor. În primul meci în atari condiții, echipa a fost învinsă în mod neașteptat la Lipova, iar în etapa a treia, fiind fără antrenor, Aris a mai fost învinsă încă o dată.

Fluctuația mare de jucători a influențat mult omogenitatea echipei. Unii dintre jucătorii de bază sînt navetiști și uneori se prezentau abia joi la echipă. Toate acestea au avut repercusiuni asupra randamentului lor, iar eu nu am avut tăria de a-i reține pe banca de rezerve, folosindu-i etapă de etapă.

Regulametul de premiere a fost făcut inițial pentru promovare și cum nu eram „în cărți" jucătorii nu au primit aproape nimic. Cînd s-a revenit asupra acestui fapt, a fost prea tîrziu.

REP.: Linia de clasament a echipei nu este totuși rea, acumulînd 20 de puncte și avînd cifra zero în dreptul clasamentului adevărului..

G.B.: Nu am renunțat la obiectivul propus în vară, chiar dacă diferența dintre noi și prima clasată este de opt puncte. În primele patru deplasări, din retur, putem acumula opt puncte și dacă vom reuși acest lucru, datele problemei vor fi altele.

REP.: În acest tur de campionat ați fost frustrați de arbitraje?

G.B.: Pot să mă declar mulțumit de arbitraje cu o singură excepție: în partida cu Unirea Dej, Tătăran a înscris golul victoriei în condiții neregulamentare.

REP.: Ce jucători din echipa ta s-au remarcat pînă acum?

G.B.: În primul rînd Liviu Burlan, care a fost cel mai constant jucător al nostru și Gheorghe Lazăr, care deși a evoluat numai în ultimele șase etape a dat deplină satisfacție. Păcat că se va întoarce la Olimpia ISD Arad pentru retur. Dintre cei tineri Plisca și Rus.

REP.: De la celelalte echipe din serie pe cine ai remarcat?

G.B.: În mod deosebit pe atacantul central PANCI de la Victoria Carei.

REP.: În cazul că se va normaliza situația ta ca antrenor cînd veți începe pregătirea pentru retur?

G.B.: Ori cu mine, ori fără mine, echipa va reîncepe activitatea în 13 ianuarie '93.

A consemnat
OVIDIU PĂCURARIU

NU ORICINE POATE FI CAPELLO

(Urmare din pagina 1)

rost, vor juca și în „marile" partide. Pînă atunci, Fabio Capello îl lasă acasă chiar și la un meci cu Eindhoven, deși regulamentul îl permite să-i aibă pe bancă.

Nici vorbă că Berlusconi a riscat. A riscat sume imense, pe care le-ar pierde dacă investiția nu și-ar atinge scopul: să cîștige totul. Pentru că, oricît de... „sponsor" ar fi don Silvio (de fapt, sponsorul lui Milan, c Mediolanum), el nu poate lucra în deficit, decît, eventual, pe moment. Nu și pe termen lung. El își va recupera investiția cu condiția, însă, ca echipa să fie „the best". Deci să joace la superlativ. Și să cîștige. Deci, să nu existe sincope. Deci, Capello să prezinte mereu cel mai bun „unsprezece". Și, prin urmare, să țină în priză și vedetele care nu joacă mereu: Papin sau Gullit, Boban, Savicevici. Și să nu-i uităm pe Eranio și Evani, titulari ai „naționalei". Și nu-i ușor să împaci astfel de jucători cu tușa. Ca dovadă îndeosebi reacțiile lui Gullit, și Savicevici.

Dar Capello, în meciurile-cheie, merge pe mecanismul cu piese perfect sincronizate. Nu se admit gripaje. Mai ales în apărare, pentru că „zona" este prea de joc, și pe el, Gică, sută la sută valid, n-ar fi pierdut meciul. Păi tocmai asta e dovada pe care a obținut-o Berlusconi, miercuri: el nu a avut în echipă indisponibilități. Sau poate le-a avut, dar nu le-a sesizat nimeni. Pentru că și-a permis (sau a riscat) luxul de a scădea uzura jucătorilor săi, prin rularea lor masivă. Fără ca performanța, rezultatele să fie afectate. Astăzi, argumentul accidentărilor din lot nu prea mai convinge pe „boșii" cluburilor. Scorul contează.

Mai spunea Gică Popescu, că A.C. Milan nu l-a lăsat impresia atenționată: cere jucători deștepți, care să compună un sistem... automatizat. Sistem care se învață, se modelează în timp. De cînd joacă Milan cu aceiași 4 pe „fund": Tassotti, Baresi, Costacurta, Maldini?

Gică Popescu declara, după meci, că dacă PSV i-ar fi avut pe Van Derle, Van Tiggelen și Erwin Koeman, apți tigătoare, care aplicată să nu dea șanse nici unui adversar. Apoi, nu-i așa, s-o aplici. Pentru asta trebuie să-ți cauți super-jucătorii compatibili. (Pare un paradox, dar cred că există superjucători, vedete, mai degrabă, care nu s-ar lăsa încorsetați în „sistemul Capello". Ba aș merge mai departe și aș zice că Gullit nu-și găsește locul în acest sistem, care, pe laturi, prevede jucători rapizi, ca acel Eranio, care a zburdat pe lîngă Heintze, unui din cei mai buni oameni ai gazdelor, cît timp l-a avut pe partea sa pe ... Gullit).

n e i s u p e r - e c h i p e, că se așteptă la mai mult de la jucători plătiți regește, și că e ușor să alcătuiești o echipă cînd dispui de 24 de jucători de 24 de carate. A doua parte a aserțiunii am mai auzit-o și la alții. Cred că e o eroare fundamentală. De ce? Pentru că trebuie să concepi, ca antrenor, în primul rînd, partitura avangardistă cîș-

După ce ai adunat super-jucătorii compatibili, trebuie să ai tactul necesar de a impune sistemul. Un sistem bazat pe un pressing, ieșit din comun. Deci, pe un efort pe măsură. Și vedetele sînt refractare la efort, de acord, nu-i așa? Numai că, o vedetă nu înseamnă neapărat un superjucător. Savicevici e o vedetă, care poate deveni superjucător integrîndu-se în schema lui Capello.

Schemă care i-a dat lui Gică Popescu iluzia — căci e doar o iluzie — că Milanul nu e totuși o super-echipă.

El nu a remarcat, în afară de Van Basten și Rijkaard, probabil, nici un solist în unsprezecele lui Milan. Asta i-a indus, cred eu, iluzia, care este compliментul suprem pentru Fabio Capello antrenorul care — ingrată misiune! — a continuat opera lui Sacchi și a făcut un cor perfect, pe 11 voci, din 24 de prim-soliști.

Mă gîndesc doar la recitalurile lui Lentini, la Torino. Lentini, cel atît de ascultător, azi, la Milan. Nu, nu e ușor ba e chiar foarte dificil să impui unui star un rol bine conturat, dar limitat într-un scenariu, și să-i lași deschisă în același timp, o supapă de refulare a personalității sale. Nu contest însă că banii (și diplomația) lui Berlusconi au „vorbit" convingător. Decît că nu numai el.

10 despre POLI

Deci cele 10 întrebări referitoare la Poli sînt :

1. Ce părere aveţi despre noul Consiliu de Administraţie ?

2. Cum vedeţi cea mai bună organizare a clubului ?

3. Comentaţi demisia profesorului Ionescu.

4. Ce viitor prevedeţi băncii tehnice a Politehnicii ?

5. Ce opinie aveţi în legătură cu valoarea lotului actual ?

6. Ţinînd cont de preţurile actuale de pe piaţa jucătorilor, ce politică de transferuri aţi propune ?

7. Întocmiţi clasamentul primilor trei jucători din tur.

8. Rezultatul dublei confruntări cu Real vi se pare o performanţă sau o contraperformanţă ?

9. Cum explicaţi că o echipă care, în sezonul trecut, a jucat finala Cupei şi a terminat campionatul pe locul 5, încheie turul cu —4 la „adevăr" ?

10. Ce clasare pronosticaţi pentru Poli la sfîrşitul campionatului ?

Chimiuc-Vişan merită încredere

MARIUS BREAZU, redactor „Renaşterea bănăţeană"

1. Sper ca toţi cei care formează actualul Consiliu de administraţie sînt animaţi de bune intenţii. Refuz să cred că în cazul unui naufragiu, cei de mai sus vor fi primii care vor părăsi corabia.

2. Clubul de fotbal ar trebui să devină societate pe acţiuni. După aceea se poate discuta pe tema organizării conducerii.

3. E greu să intri în pielea altei persoane. Noi, cei de afară, nu avem probabil, toate datele problemei. În consecinţă, părerile noastre nu pot fi decît parţial corecte. Personal, am avut impresia că foarte mulţi s-au bucurat de această demisie ..

4. Cuplul Chimiuc — Vişan merită încredere. Toţi antrenorii tineri au început la echipe în derivă. Să nu tragem concluzii pripite după numai cîteva etape. Ei trebuie lăsaţi să lucreze, eventual pînă la finele campionatului. Atunci se poate trage linie pentru a se face adunarea.

5. Nimeni nu se poate lăuda că are un lot perfect. Nici chiar Capello. Nimeni nu mă poate împiedica să visez un mijloc alb-violet cu Iosif Rotariu, Marcel Sabou, Ioan Timofte şi Sorin Vlaicu. Ce i s-ar putea reproşa acestui cvartet ? Poate doar că are prea mulţi stîngaci ...

6. Precontracte cu micii jucători încă de la vîrste foarte fragede. Pentru descoperirea lor nu cred că ar fi rău dacă foşti jucători, ataşaţi de club, ar întreprinde unele deplasări în acest scop. Poate aşa nu ne mai iau alţii jucătorii de sub nas.

7. Cam dificil, pentru că în această toamnă mai toţi au fost „o apă şi un pămînt". Mă opresc totuşi la :

1. CSIK
2. O. POPESCU
3. ANDREAŞ

8. Nu este o contraperformanţă, atîta timp cît 60 de minute (ultimele) la Timişoara şi 45 de minute (primele) la Madrid, Poli a jucat de la egal la egal cu Real. Diferenţa finală este cea dintre cele două mişcări fotbalistice şi între cele două cluburi la ora actuală. O contraperformanţă a fost realizată cu ani în urmă de „mult iubita şi stimata" echipă Dinamo Bucureşti în întîlnirile cu 17 Nentori Tirana. Cît despre „dubla" Electroputere — Panathinaikos nu vreau să-mi amintesc, mai ales acum, după ultima etapă a turului ...

9. Orice echipă are un parcurs sinusoidal. Poate ar trebui să fie din nou „curentaţi" jucătorii, caz în care selecţia naturală s-ar putea să-şi spună cuvîntul.

10. În orice caz mai bună decît cea actuală.

Prevăd un viitor plin de căutări

FLORIN IACOB, manager, preşedintele firmei de impresariat sportiv PACO INTERNATIONAL S.R.L.

1. Dacă toţi componenţii Consiliului de Administraţie simt cu adevărat fenomenul fotbalistic, atunci s-a făcut o alegere bună.

Dar dacă nu ...

2. Cea mai bună organizare a clubului este cea care aduce cele mai bune rezultate ..

3. Profesorul Ionescu a dat încă o dată dovadă de profesionalism.

4. Banca tehnică nu se poate disocia de Consiliul de Administraţie. Prevăd un viitor plin de căutări.

5. Cu excepţia a patru-cinci elemente depăşite, lotul este competitiv.

6. Aş propune să se transfere jucători tineri, talentaţi, de perspectivă, care nu au acum preţuri ridicate, dar în viitor pot deveni titulari de bază şi ... surse de venit. Nu cum s-a procedat în cazul lui Mezei de la Vulturii, care în vară costa 300.000 şi dorea să vină la Poli, dar a ajuns ... la Satu Mare. Exemplele pot continua. Dar nu sînt eu cel în măsură să le sugerez.

7.
1. CSIK
2. VARGA
3. ... locul rămîne vacant.

8. Faptul că s-a ajuns să se joace cu Real Madrid este o performanţă în sine.

9. Important este cum va termina campionatul ..

10. Clasarea lui Poli nu pot decît să mi-o doresc. Locul 5 !

Numai cine riscă, poate cîştiga

HRCEA GUI, linotipist la „Vest Sport" şi mare drucker al lui Poli

1. Eu zic să le dăm întîi şansa să arate ce pot. Trebuie să înţeleagă însă că poartă întreaga responsabilitate şi la insuccese şi perioade de declin, nu numai la eventualele performanţe.

2. Societatea pe acţiuni cred că este singura care rezolvă problema responsabilităţii. Fiecare membru al Consiliului, în acest caz, şi-ar apăra ... banii. Paradoxal, dar banii pot genera şi moralitate !

3. Îl cunosc relativ bine pe prof. Ionescu, fiindu-mi şi mie antrenor la echipa de juniori a Politehnicii. Totdeauna a fost un adept al ordinii şi seriozităţii şi a ştiut să ia cele mai corecte decizii. Probabil că şi acum a făcut la fel. De ce ? Dînsul o ştie cel mai bine. Personal îl regret.

4. Actualul cuplu de antrenori mi se pare capabil de a conduce această echipă spre un reviriment mult aşteptat. Dar nu numai un antrenor-doi pot construi o echipă mare, ci şi o echipă poate face antrenori celebri.

5. Actualul lot este subţiat valoric. Ar mai trebui aduşi vreo 2-3 jucători consacraţi. Optez şi pentru promovarea curajoasă a tinerilor.

6. Evident că „numele" costă bani. Dar şi performanţa aduce bani. Nu e posibilă performanţă fără jucători de valoare. Şi în fotbal, numai cine riscă poate cîştiga.

7. Cu toate că echipa a avut o prestaţie sub posibilităţi în acest tur, iar componenţii ei au oscilat de la o etapă la alta mă opresc asupra următorilor :

1. CSIK
2. OCT. POPESCU
3. VARGA

8. Rezultatul dublei confruntări cu Real mi se pare firesc, diferenţa de valoare dintre cele două echipe fiind evidentă. Personal consider a fi o performanţă însăşi mîndria de a te întîlni cu un asemenea „team".

9 Şi în fotbal ca şi în viaţă totul este un neprevăzut. Această decădere a echipei a survenit într-un moment poate de automulţumire, de tratare cu superficialitate a unor partide sau poate datorită suprasolicitărilor. Asemenea „oseilaţii" sînt vizibile şi la firme mai serioase. Cred în reviriment !

10. Cred în mobilizarea generală a tuturor factorilor de răspundere şi a echipei în primul rînd, astfel încît să o pot vedea pe „Poli" pe locul 7 la sfîrşitul campionatului !

Mulţi profesionişti-neprofesionişti

VICTORIA CIUGUDEAN, director C.O.Şt., fost conducător al clubului

Dacă s-ar fi scos locurile din Consiliu la licitaţie, oare care ar fi fost componenţa acestuia? De ce d-nul Anghel, singurul specialist în fotbal, nu face parte din Consiliul de Administraţie ?

2. Cea mai bună organizare de club este aceea care aduce cele mai bune rezultate. Vezi Tapie, Berlusconi etc.

3. O demisie nu poate fi comentată de alţii. Profesorul Ionescu ştie exact de ce a făcut-o !

4. Actuala conducere tehnică mi se pare cea mai bună în momentul de faţă. Oricum n-aş apela la antrenori bătrîni care visează să mai dea ultimul „tun" !

C.S. ASTRA ÎNVINGĂTOARE ÎN UNGARIA . . . LA COPII

Între 4 şi 6 decembrie, s-a disputat, la Szarvas (Ungaria), un turneu de sală pentru copii, la fotbal, dotat cu cupa „Moş Nicolae", pentru două categorii de vîrstă, 10 şi 12 ani.

Au participat echipele CS Astra, FG Aris şi şase echipe maghiare.

La ambele categorii de vîrstă au cîştigat echipele clubului CS Astra, al cărui antrenor este Ştefan Gal. Iată echipele cîştigătoare :

12 ani : M. ERCOŞAN, N. VARGA, D. BOLGOVICI, A. BULEA, V. MOŢ, D. PETRUŢ, M. IOJA, C. OCHIŞ, S. TITKA, S. MARTINCSEK.

10 ani : R. PLEŞCA, C. VĂDUVA, T. IANCU, M. RAKIC, A. BIZĂU, A. BORA, D. ROMAN, D. SIMIONAŞ, S. BOICU, M. CREFELEAN.

Cei mai buni jucători ai turneului — 12 ani : Cosmin Ochiş
10 ani : Milan Rakic

ERATĂ

În numărul anterior al săptămînalului nostru s-au strecurat din nefericire, unele erori. Facem acum cuvenitele rectificări :

a) Rezultatele reale a două partide, din divizia B, seria a IV-a, sînt : Şoimii Lipova — Electromureş Tg. Mureş 3-1
Victoria Carei — CS Astra Arad 2-1

b) În caseta tehnică a partidei Motorul Arad — Phoenix Baia Mare, din echipa gazdă a fost omis mijlocaşul Dolha.

c) Jucătorul meciului, amintit mai sus, a fost RADU CRISTEA.

ÎN DIALOG CU „NAȘUL" LUI POLI

MARIAN BONDREA:

„Sînt convins că la Timișoara, fotbalul se va redresa curînd !"

Cînd în returul campionatului trecut, după meciul de la Timișoara, Poli — Electroputere, încheiat cu scorul de 0-0, Jackie Ionescu declara că este mulțumit de rezultat și că, citez aproximativ, vrea să ne prezinte un mare antrenor, pe Marian Bondrea, eram oarecum tentați să credem că încearcă să-și construiască niște circumstanțe atenuante. Deși trebuia luat în calcul și „duelul" de pe terenul neutru din Orșova, din Cupă, unde Poli învinsese o echipă care-i fusese superioară, datorită unui șut norocos al lui Varga ajutat de... un smoc de iarbă. Deci știa Jackie ce știa. Și cînd l-a prezentat pe Bondrea ca un antrenor al viitorului nu greșea deloc, pentru că tehnicianul craiovean avea să prindă Cupa UEFA cu o echipă nou promovată, iar... săptămîna trecută să-și confirme clasa la Timișoara, unde a venit din nou și ne-a luat două puncte (de această dată) cu o echipă... diferită de cea din anul trecut. Iată, deci, cîteva bune motive pentru a-l avea interlocutor în paginile „Vest Sportului".

REP.: Dl. Bondrea, în trei partide pe care echipa dvs. le-a disputat în campionat, în compania lui Poli, nu a luat gol și a cîștigat 5 din cele 6 puncte puse în joc... Ținînd cont că două din cele trei partide le-ați disputat în deplasare, să înțelegem că timișorenii sînt o echipă care vă convine, sau...

M.B.: E adevărat că Electroputere, în toate meciurile susținute cu Poli a făcut partide remarcabile. De vină, între ghilimele, este și adversarul pe care-l respect și l-am respectat întotdeauna pentru că este preocupat numai de fotbal. Poli este una din echipele elegante ale campionatului nostru dar, ca și echipa noastră, încă în formare. La nucleul de 3-4 jucători mai experimentați se adaugă un grup de tineri care, normal, au evoluții fluctuante. Sînt convins că la Timișoara fotbalul se va redresa curînd, este nevoie ca Timișoara să redevină un centru forte al fotbalului românesc.

REP.: Cum reușiți să mențineți această echipă care nu face achiziții de marcă, ba mai mult, pierde jucători, mai ales în favoarea mai „bătrînei" Universitatea ?

M.B.: Într-adevăr, este o problemă pe care ați remarcat-o foarte bine și cu care ne confruntăm permanent. Sîntem obligați să jucăm numai cu fotbaliști racolați din campionatul județean, sau cu jucători foarte tineri, în primul an de juniorat. Și astăzi am evoluat cu patru jucători care abia au trecut granița celor 18 ani. Concurența cu Universitatea este destul de rău înțeleasă în orașul nostru și chiar în țară, chiar la

nivelul mass-mediei, care vehiculează ideea că într-un oraș nu pot exista două echipe de prima ligă...

REP.: Îi contrazieeți prin fotbal !

M.B.: Mă străduiesc, pentru că am convingerea că nu e adevărat. Experiența altor țări arată cu totul și cu totul altceva. Sînt orașe care au trei, patru, sau chiar cinci echipe în prima ligă cum e cazul Atenei.

REP: Londra are chiar șase !

M.B.: Da, și chiar Bucureștiul are cinci ! De ce numai ei ? Este deci, după părerea mea, o idee falsă. Eu zic că într-un oraș este loc pentru toată lumea care-și face treaba cinstit și serios.

REP.: Sînt de acord cu dvs., mai ales în cazul Craiovei, care s-a dovedit, în ultimele, mai bine de două decenii, un centru fotbalistic impresionant, un oraș care a produs și... exportat jucători. Rarele achiziții, ca deobicei, au întărit regula...

Să revenim la Electroputere. Echipa pe care o antrenați a avut, în acest campionat, rezultate contradictorii. Ați pierdut acasă cu Brașovul, etapa trecută cu Sportul Studențesc, dar jucați foarte bine și chiar cîștigați prin deplasare. Mai mult, ați învins în meci direct mai celebra concitadină. Care este explicația ?

M.B.: Electroputere n-a fost o echipă paradoxală pînă în acest campionat. Spun aceasta deoarece rezultatele noastre în timp — sînt de patru ani la echipă — au fost, de regulă, de o constanță pozitivă. Anul acesta însă, s-a petrecut ceva deosebit, prin participarea noastră în Cupa UEFA, care ne-a bulversat pe toți. Montarea noastră pe această competiție ne-a sustras întrucîtva de la treburile obișnuite din campionat. Din păcate, din Cupa UEFA am ieșit destul de șifonați și, tot din păcate, nici în campionat nu am reușit să ne redresăm, probabil tocmai sub imperiul acelei nereușite din competiția europeană. Acesta este motivul evoluțiilor noastre fluctuante. Este bine totuși că am avut forța de a cîștiga cîteva meciuri... jucînd prost. Mă refer la cele susținute pe teren propriu. Pentru că, exceptînd jocurile cu Steaua și Farul, evoluțiile noastre acasă au fost destul de modeste.

REP.: Eu nu cred că este întîmplător. Electroputere pare o echipă croită pentru jocurile din deplasare...

M.B.: Eu știu ? Poate avem așa o dorință de a ne arăta în lume... Acasă intervine și valoarea jucătorului, mai e și presiunea publicului care dorește permanent golul și, nu în ultimul rînd, tinerețea și lipsa de experiență care pot juca feste. În deplasare sîntem mai liberi, nu simțim nici o presiune și poate aceasta explică rezultatele mai bune de pe alte stadioane.

REP.: Ce este adevărat din toate cîte s-au vehiculat prin presă despre eventuala trecere a lui Marian Bondrea pe banca Universității Craiova ?

M.B.: A fost o singură discuție serioasă, o discuție la care a participat și președintele nostru onorific, dl. director de la Uzinele Electroputere, Mondea. La rugămintea dlui Stroe (n.n. — președintele Universității) eu am acceptat să trec la Universitatea. Am dorit însă acest lucru să se facă din iarnă, pentru că aș fi avut mai mult timp pentru a pune niște lucruri la punct. Dl. Stroe a spus însă că acela e momentul potrivit, sînt dorit de toată lumea, de antrenori, de jucători, și că ar trebui să trecem la treabă imediat, ca o să am timp să cunosc jucătorii mai bine, pentru ca la iarnă să știu ce am de făcut. După această discuție totul a rămas în suspensie și tot ce am aflat mai apoi și v-aș putea spune... am citit din ziare. Deci, lucrurile s-au întors și efectiv pînă astăzi nu am mai reluat discuția.

REP.: Deci există totuși posibilitatea ca să treceți la Universitatea din iarnă ?

M.B.: Asta nu știu nici eu !- N-am mai discutat de atunci.

REP.: Acum cîteva săptămîni, s-au dus tratative între Poli și Electroputere pentru un eventual transfer al lui Mitriță. Cum ați privit dvs. această posibilitate ?

M.B.: Am fost de acord cu transferul lui Mitriță și sînt de acord cu transferul oricărui jucător la oricare altă echipă, pentru că sîntem un club sărac și nu avem practic din ce trăi. Dar se pare că Poli nu l-a dorit suficient de mult, pentru că oferta lor a fost una derizorie. În jur de 3 milioane. Ori, vă dați seama, cum să dai un jucător de 21 de ani, pe 3 milioane ?

REP.: Dar Poli nu putea să-l ia definitiv, fiindcă, peste doi ani și jumătate, este al Universității...

M.B.: Totuși, aproape trei ani, sînt o viață de jucător la o echipă !

REP.: Mult succes, în continuare, dle Bondrea, și sper să ne întîlnim mai devreme de ultima etapă, poate chiar într-a treia, la meciul Universitatea — Poli...

A consemnat
DUKI POPOVICI

Nicu Selejan — secretar AFJ Arad:

„Nu poți să mulțumești pe toată lumea"

REP.: D-le colonel Nicu Selejan, sînteți de acum o persoană cunoscută. Mai ales în săptămînalul nostru numele d-voastră a fost pomenit des. De cînd dețineți funcția de secretar al AJF Arad ?

N.S.: Din octombrie 1991, după reorganizarea conducerii AJF-ului, în urma demisiei președintelui, profesor Dan Ghîrlea.

REP.: Înainte ați fost vicepreședinte al AJF-ului. Aceste noi numiri au fost contestate de unii, ca fiind în afara regulamentului. Care este de fapt realitatea ?

N.S.: Aceste modificări s-au făcut la propunerea Biroului AJF Arad și aprobate de adunarea generală din 21 octombrie 1991.

REP.: Care este structura organizatorică a AJF ?

N.S.: Organul executiv și administrativ este biroul AJF. Există cinci comisii: comisia campionatului județean, de disciplină, copii și juniori, a arbitrilor și tehnică.

REP.: Trebuie să recunosc că această ediție a campionatului, divizia C — județ Arad, s-a desfășurat în condiții mai bune, în comparație cu campionatele anterioare. Cu toate acestea au apărut unele carențe, zicem noi, mai ales în modul de programare a partidelor...

N.S.: S-au avut în vedere prevederile regulamentului și solicitarea unor asociații de a-și programa jocurile duminica, deoarece atunci veneau mai mulți spectatori.

REP.: Noi sîntem informați că FRF a precizat ca ziua disputării partidelor să fie sîmbăta, de la orele 11,00...

N.S.: Nu am primit din partea FRF nici o precizare. Și de altfel ce să mai zicem de programarea meciurilor din divizia națională ?

REP.: Din păcate au existat, la unele partide, nelipsitele incidente, care uneori au fost soluționate corect, alteori însă deciziile au ridicat semne de întrebare. Lăsați în seama comisiilor de resort toată răspunderea în luarea hotărîrilor sau vă implicați și dvs și, dacă da, în ce măsură ?

N.S.: Comisiile au autonomie în luarea deciziilor. În situația în care se face apel la hotărîrea inițială, problema devine de competența biroului AJF, ca ultimă instanță.

REP.: Atunci, dacă sînteți amabil, comentați decizia suspendării jucătorului S. Micula (CFR Arad) pe trei etape, în timp ce Gagea (Crișul Chișineu Criș) a fost numai avertizat cu toate că cei doi au fost eliminați pentru lovire reciprocă ?

N.S.: Hotărîrea a luat-o comisia de disciplină, iar clubul CFR Arad nu a făcut apel la biroul AJF.

REP.: Vă pun o întrebare delicată. Cum apreciați arbitrajele în această parte a campionatului ?

N.S.: Consider că arbitrajele au fost în general corecte, mai ales atunci cînd au fost asigurate de arbitri divizionari.

REP.: Remarcați pe cineva în mod deosebit ?

N.S.: Da. Pe Dan Ologeanu, Mircea Axente, Mircea Toderici, Mircea Roșca, Victor Ciurescu.

REP.: Considerați oportună prezența observatorilor la jocuri, mai ales că multe voci, dintre cele ale conducătorilor echipelor, contestă obligativitatea prezenței observatorilor la meciuri ?

N.S.: În ce privește oportunitatea prezenței observatorilor la meciuri sînt categoric pentru. ! Prin ei culegem date pe care le analizăm pentru a lua măsurile corespunzătoare.

REP.: Dar, din păcate, uneori, au existat omisiuni în rapoartele observatorilor, ceea ce a produs nemulțumiri generale.

N.S.: În selectarea observatorilor s-a ținut seama de competența lor în acest domeniu. Dar, ca și în viața de toate zilele, nu poți să mulțumești pe toată lumea...

OVIDIU PĂCURARIU

TURNEU DE FOTBAL ÎN SALĂ LA ARAD

În zilele de 21 și 22 Decembrie 92, va avea loc, la Arad, în sala Victoria, un turneu de fotbal dotat cu „Cupa Unirii", la care vor participa echipele UTA, CS ASTRA, FC ARIS și o selecționată a jucătorilor arădeni care activează în străinătate și în alte orașe din țară. Din această echipă nu vor lipsi Coraș, Vancea, Ujvari, Mihalache, Negrău, Szegi, Balint, Lucaciu și R. Nagy.

Turneul este organizat de OJS Arad și AJF Arad și constituie un sprijin financiar pentru clubul UTA. În urma tragerii la sorți, în prima zi, de la orele 17, se vor întîlni CS Astra — Selecționata „Stranieri" și FC Aris — U.T.A..

Prețul de intrare 150 lei.

Fotbal C - Timis

RETROSPECTIVA TURULUI

Azi : ȘOIMII-TEXTILA TIMIȘOARA :

De vorbă cu Dan Crișan, conducător

și Florian Mierea, antrenor.

REP. : Vara trecută, înaintea începerii noului sistem, divizionar, de disputare a campionatului județean, echipele Șoimii și Textila au fuzionat ocupînd în divizia C Timiș poziția cucerită de echipa militară, textiliștii necalificîndu-se în noul campionat. Acesta a fost motivul fuziunii ?

Dan Crișan : Nu. În perspectiva noului campionat de Divizia C, mult mai dificil din toate punctele de vedere, ne-am gîndit că singura soluție de a rezista este fuzionarea cu o altă echipă. Noi mai făcusem un pas asemănător, cînd, cu un sezon înainte, pentru a avea garanția calificării în C ne-am unit cu Calor.

REP. : Pe lîngă unificarea loturilor, cu ce veneau cei doi „patroni", unitatea militară și U.T.T.-ul ?

D.C. : În primul rînd dispunem de două terenuri de joc. Am optat pentru stadionul Textila pentru că este în oraș și ne bazam pe o mai mare afluență de public. N-am greșit deoarece acum avem cîteva sute de spectatori deși jucăm la concurență cu CFR-ul. Cu F.Z.B.-ul au fost, cred, 500 deși presa a scris de 200. Revenind la întrebare, pot să vă spun că ambele părți participă egal. Din toate punctele de vedere.

REP. : Cine conduce ?

D.C. : Conducerea e comună. Avem doi președinți onorifici — colonelul Nicolae Mărgineanu și directorul Sabău Ioan și doi conducători să le spun așa, mai direcți — directorul comercial de la U.T.T. Horia Vidoni și... căpitanul Dan Crișan.

REP. : Domnule Mierea, deși ați condus echipa Șoimii și în anul precedent, prin fuziunea sus menționată, ați fost pus în situația de a conduce o echipă, cel puțin pe jumătate, nouă. Acesta este motivul startului fluctuant din campionat ?

Florian Mierea : Sigur că, pînă la omogenizarea lotului, am avut cîteva rezultate contradictorii. A fost mai întîi accidentul din etapa a III-a cînd am pierdut la masa verde, cu Deta, datorită lipsei asistenței medicale la stadion, ca apoi, să vină imediat acel 0-7 cu Electrica, după care mulți ne-au considerat candidați la retrogradare. Aici trebuie să apreciez atitudinea conducerii care a spus că mergem în aceeași formulă mai departe.

REP. : Fără vorbe mari !

F.M. : Fără. Dar trebuie să apreciez faptul că, după aceste două șocuri din start, conducerea a fost cea care a insuflat încredere echipei. Ne-a lăsat să lucrăm mai departe.

REP. : Într-un articol din Vest Sport care trăgea unele concluzii, la încheierea campionatului, colegii mei erau de părere că Șoimii — Textila și Dacia regretă cel mai mult încheierea turului, deoarece rulau cu turație maximă. Este așa ?

F.M. : Da. Cred că e justă aprecierea. Sigur că regretăm vîrful de formă care l-am prins la sfîrșitul turului. Chiar în ultima etapă am reușit un 1-1 la Tomnatic cu una din candidatele la promovare. Chiar s-a scris că Tomnaticul a salvat un punct.

REP. : Veți reuși oare să țineți echipa în aceeași formă și în retur ?

F.M. : M-am gîndit și la asta. Dar la noi prin fuzionare, deși la prima vedere se pare că s-a creat un excedent de jucători, de fapt a apărut concurența. Păstrînd proporțiile, și noi ca și Milan avem un lot de 24 de jucători. Oricînd, oricare, funcție de formă, seriozitate, necesitățile anumitor meciuri și strategia antrenorului, trebuie să poată juca în primii 11. Pe acest fapt mă bazez în retur.

REP. : Deci vă bazați pe o treabă universal valabilă : concurența generează progresul. Care sînt cei 24 din... concurență ?

F.M. : Murar, Frunză, Sfetescu — portari ; Mita, Kovacs, Iercu, C. Parlea, Tubec, Antal, Gal — fundași ; Bogdan, P. Parlea, Vintilă, Ciobanu, Bezercu, Sîrca, Draghici, Raici, Vajna, Cuibuș, Mierea jr. Zamfirescu, Mirciov, Sîrbu — mijlocași și atacanți.

REP. : Dacă tot vorbim de fotbaliștii Dvs., care dintre ei credeți că poate emite pretenții de a juca în eșaloanele superioare ? Sau vă e teamă de a nu fi racolați ?

F.M. : Nu mi-e teamă. Niciodată n-am fost împotriva promovării jucătorilor în divizii superioare. Deci, îi recomand pe Murar — un portar care, zic eu, va ajunge departe, apoi o mare speranță, în care eu cred foarte mult, este Bezercu. Un alt jucător bun este și Zamfirescu, dar dacă vrea să ajungă mare ar trebui să-și ordoneze viața. Un alt jucător care, dacă ar fi mai corect cu el însuși, ar ajunge departe este fundașul central Kovacs.

D.C. : Cred că Florian, înțelegînd că e vorba de speranțe, a uitat un nume : pe căpitanul echipei, Iercu. Dacă-l aveam de la începutul campionatului, eu zic că aveam 2-3 puncte în plus în clasament.

F.M. : Așa este. Iercu a ordonat jocul echipei, are multă maturitate și este, ca să zic așa, o prelungire a antrenorului în teren. În plus, este un model, în pregătire și în viața, demn de urmat.

REP. : Ce jucători ați remarcat de la celelalte echipe din campionat ?

F.M. : Da, sînt jucători care mi i-aș dori și eu în echipă. În primul rînd mijlocașul de excepție al F.Z.B.-ului, Mircea Barc. La F.Z.B. l-am mai remarcat și pe mijlocașul Coman. Îmi plac în mod deosebit Cuvejdean de la Deta și Dan Daniel de la Electrica. Ar mai fi, dar aceștia sînt, după părerea mea, cei mai, cei mai... Mă întreb cum de nu-i văd antrenorii din eșaloanele superioare.

REP. : Cum vedeți desfășurarea campionatului în retur ? În sens de învingător ?

F.M. : După cum a început, cred că va continua lupta între Electrica, F.Z.B. și Tomnatic.

REP. : Totuși, dați un pronostic mai concret...

F.M. : Cred că Tomnatic va ieși campioană. Văd că și Dan este în asentimentul meu.

REP. : Domnule Crișan, privind meciurile din alt punct de vedere decît al antrenorului, ce părere aveți despre arbitraje și ce arbitri remarcați ?

D.C. : Arbitrajele sînt net, net superioare sezoanelor trecute. Mai sînt și excepții dar vreau să-i remarc pe Cuteanu — care ne-a arbitrat la înfrîngere ! — și bineînțeles pe mai consacrații Grigorescu, Ciev și Stănescu.

REP. : În încheierea dialogului — în ideea că poate vom face mai tîrziu un clasament sau o echipă ideală — enumerați 4 jucători pe care-i considerați, pe posturi cei mai buni din divizia C.

F.M. : Murar (Șoimii Textila) — portar, Dan Gabriel (Electrica) — apărător, Barc (F.Z.B.) — mijlocaș, Bezercu (Șoimii - Textila) — atacant.

D.C. : Frunză (F.Z.B.) — portar, Kovacs (Șoimii Textila) — fundaș, Cuvejdean (Deta) — mijlocaș, Bezercu (Șoimii Textila) — atacant.

REP. : Mai vreți să adăugați ceva ?

F.M. : Abia aștept să vină marțea să apară „Sport Vest". Dar am o sugestie sau, mă rog, o critică. Prea mult scrieți despre Poli.

A consemnat
DUKI POPOVICI

Fotbal C - Caras Severin

Retrospectiva turului campionatului diviziei C — Caraș-Severin

Campionatul diviziei C — județul Caraș-Severin a fost organizat după o formulă diferită față de campionatul județean de anul trecut, fiind constituită dintr-o singură serie cu 14 echipe, realizîndu-se astfel o dispută mult mai echilibrată decît în anii precedenți. Campioană de toamnă este echipa **MINERUL MOLDOVA NOUĂ**, fostă componentă a vechii divizii C, din care a retrogradat. Beneficiind de jucători cu multă experiență (foști chiar în divizia B din trecut) ca Mircea Diaconov, Slav Truichici, Ilarie Asandului, Dumitru Uță, Dragan Dolici, Nicolae Tismănariu, Constantin Gogonea, sub îndrumarea antrenorilor Mircea Țentu și Constantin Ion (foști jucători) ce a acumulat un prețios număr de puncte — 20 — înscriindu-și la activ doar două înfrîngeri suferite în deplasare la principalele urmăritoare Minerul Oravița și Metalul Oțelul Roșu.

Beneficiind de experiență și prestînd un joc omogen, echipa de pe malul Dunării a dovedit și o disciplină tactică deosebită care conjugată cu o comportare exemplară în teren și-n afara lui a atras aprecieri foarte măgulitoare care au pus în umbră „activitatea" echipei din campionatul trecut. Cu cel mai mic număr de cartonașe primite cu numai 2 înfrîngeri și 2 egaluri, precum și cu perspectiva meciurilor directe pe teren propriu cu principalele urmăritoare fac din minerii din Moldova Nouă principalii pretendenți la cîștigarea campionatului județului Caraș-Severin.

Pe următoarele două locuri **METALUL OȚELUL ROȘU și MINERUL ORAVIȚA** echipe care dacă ar fi tratat cu mai multă seriozitate meciurile din deplasare cu echipe fără nume deosebite, s-ar fi putut afla (oricare din ele) la șefia clasamentului. Echipa din Oravița se poate „plînge" și de pierderea „la masa verde" a unui prețios meci cîștigat pe teren advers la Oțelul Roșu pe motivul folosirii lui Zoltan Băcilă în stare de suspendare după un cartonaș galben primit la meciurile de baraj... Dacă din punct de vedere disciplinar echipei din Otelul Roșu nu i se poate imputa nimic deosebit, nu același lucru se poate afirma despre orăviteni sancționați cu foarte multe cartonașe, majoritatea pentru proteste la deciziile arbitrilor. Ca un corolar la cele spuse mai înainte, la ultimul joc din tur un individ pe nume Drescan Viorel (fost antrenor la juniori) pătruns pe teren a lovit un arbitru de tușă. Fiind amendat de organele de ordine, echipei locale i s-a dat un ultim avertisment, la prima abatere urmînd sancționarea cu ridicarea dreptului de organizare pe teren propriu.

Din plutonul, așa zis fruntaș mai fac parte echipele Muncitorul Reșița, Minerul Nera Bozovici și Hercules Băile Herculane, echipe cu loturi de jucători experimentați dar care au privit majoritatea jocurilor cu multă superficialitate, considerînd meciurile de acasă ca fiind din start adjudecate chiar dacă întîlneau una din primele clasate. O surpriză plăcută a constituit-o echipa din renumita stațiune cu ape termale care ne-a obișnuit în campionatele anterioare să se „zbată" mereu la coada clasamentului, dar care acum a beneficiat de ajutorul echipei divizionare A Metalul Bocșa de la care a primit pentru rodare un număr de 7 jucători tineri și foarte tineri. Despre echipa din Bozovici doar atîta că ea a fost de-a lungul anilor singura formație care a reușit să țină piept principalelor candidate cu „nume" reușind și de data aceasta aceeași performanță, deși reușitele au fost dublate de comportări nesportive cu ocazia înfrîngerilor.

Următoarele clasate sînt formațiile Metalul Topleț, CFR Caransebeș și Energia Poiana Mărului care alcătuiesc plutonul de mijloc al clasamentului. Dacă despre cei din Topleț și Poiana Mărului se poate spune că s-au „sacrificat" pentru a participa la meciuri (cel din Topleț joacă acasă la... Herculane) nu același lucru se poate afirma despre ceferiști, cu vechi state în diferite eșaloane ale diviziei B și C, și care s-a remarcat prin indisciplină, cu Costel Nemeș, Mihai Paulescu și Liviu Chivăran „purtători de drapel" sancționați cu multe etape de suspendare pentru proteste și insulte la adresa arbitrilor. Dar se pare că la terminarea returului această echipă va mai fi penalizată și pentru neprezentarea la 3 jocuri a formației sale de juniori, penalizare ce se aplică conform regulamentului de desfășurare a competiției.

Surprinde clasarea în subsolul clasamentului a unor echipe care în edițiile anterioare erau protagoniste la șefie și erau angrenate chiar în lupta pentru promovare : Foresta Caransebeș, Foresta Zăvoi, dar mai ales CSMR II, această așa numită echipă satelit a formației cu același nume din divizia națională. Am omis din acest pluton echipa Comerțul Moldova Nouă, care are același număr de puncte ca cele trei formații sus-amintite —10 — dar care constituie un caz aparte. Deși jucătorii sînt din aceeași localitate cu liderul turului Minerul, ei se deosebesc de aceștia prin atitudinea față de joc și față de spectatorii prezenți la meciuri, neexistînd vreo fază în care ei să nu protesteze la deciziile arbitrilor cînd aceștia au fluierat ceva împotriva lor... Compusă din jucători vîrstnici, provenită de la concitadina lor, unde nu au mai dat satisfacție, aceștia nu se mai pregătesc în cursul săptămînii la nivelul unui campionat divizionar și pentru compensare folosesc jocul la intimidare nu numai asupra adversarilor ci și asupra arbitrilor pentru care meciurile de la Moldova Nouă reprezintă un adevărat coșmar. Despre cele petrecute acolo ne vorbesc rapoartele înaintate de arbitrii Dorian Miclosină și Tilică Pîrvulescu loviți de jucătorii gazdă ce nu-și puteau închipui să fie conduși pe teren propriu de o altă echipă mai bine pregătită decît ei. Consecința : meci omologat cu 0-3 în favoarea oaspeților — Metalul Oțelul Roșu — jucătorul Munteanu Nicolae exclus din viața sportivă, iar Marcu Emil și Balea Mario suspendați pe 2 ani...

Ultima clasată, echipa Mecanizatorul Ciclova, reprezintă un caz obișnuit, în care noua promovată nu poate face față exigențelor cerute de un eșalon superior. „Beneficiind" de o situație financiară dezastruoasă, jucînd meciurile de pe teren propriu la Oravița, cheltuielile au fost suportate de un grup de oameni din conducerea asociației din propriul buzunar. Pregătirea făcîndu-se rudimentar, consecințele s-au văzut în rezultate, iar de aici la indisciplină n-a fost decît un pas. Jucătorul Sava Vasile a lovit un arbitru și datorită neprezentării în fața comisiei de disciplină i s-a ridicat dreptul de joc pe timp nelimitat. Datorită și lipsei mijloacelor de transport echipa din Ciclova nu s-a prezentat la 2 jocuri în deplasare, iar în cazul în care se va înregistra și al treilea forfait, se va proceda la excluderea din campionat cu interzicerea de a mai putea participa timp de 2 ani la competițiile organizate de AJF.

Cu toate neajunsurile arătate mai sus, campionatul diviziei C al județului Caraș-Severin a dovedit în marea majoritate a meciurilor disputate că atunci cînd există preocupare pentru jocul sportiv, pentru obținerea victoriei în spiritul fair-play-ului atunci orice iubitor de spectacol fotbalistic va veni la stadion și va participa din toată inima la încurajarea echipei favorite și va pleca de la stadion satisfăcut chiar dacă echipa sa favorită n-a învins dar s-a străduit din răsputeri în limitele sportivității să o facă.

Și pentru ca în retur să nu mai asistăm la penibilele situații ivite în acest prim campionat organizat de AJF se va face apel la toți factorii ce contribuie la desfășurarea competiției : jucători, antrenori, conducători, observatori și nu în ultimul rînd arbitrii să nu încalce principiile sportivității ca la sfîrșitul campionatului cel mai bun să învingă și să reușească o promovare în divizia B a campionatului divizionar.

ALEXANDRU IZVERNAR

Președintele comisiei de disciplină și a campionatului, a AJF Caraș-Severin

EURO CHAMP

ITALIA

SERIE A — etapa 13
APPLAUSI PER LA SQUADRA DI ZEMAN

Ultima etapă a anului 1992 a fost una relativ liniștită.

O mică surpriză s-a înregistrat, totuși, la Foggia, unde gazdele, o echipă care la începutul campionatului era considerată de marea majoritate a specialiștilor o candidată la retrogradare, a reușit s-o învingă pe Juve. Formația magnatului Agnelli, în continuare fără J. Cesar, Platt și Roberto Baggio, și în acest joc și fără Kohler (suspendat), este la ora actuală o umbră a echipei de altădată, pierzînd al treilea joc consecutiv. Revenind la Foggia, trebuie menționat faptul că Zeman, despre care Trapattoni spunea că este cel mai bun antrenor din „il calcio", a reușit, după plecarea marilor nume (Signori, Rambaudi, Baiano, Salimov) să construiască un unsprezece competitiv, deși are la dispoziție un lot cu jucători tineri, proveniți din seriile inferioare.

Derby-ul etapei s-a jucat la Roma, unde după o primă repriză echilibrată, în care niciuna din echipe nu a riscat nimic, Lazio s-a impus categoric, avînd în Signori un jucător de excepție. A fost un joc frumos, deși au lipsit cîteva piese de bază, din ambele tabere : Gascoigne, Fiori, Bacci, Gregucci de o parte și Zenga, Schillaci, Sosa de cealaltă.

O altă întîlnire, cu numeroși absenți s-a jucat la Torino. În timp ce gazdele nu i-au putut utiliza pe Annoni, Bruno, Sergio, Casagrande, elevii lui Boșkov au intrat în teren fără Zinetti, Aldair și Bonacina, pentru ca în repriza secundă să se accidenteze și Mihailovici. A rezultat un joc prudent, încheiat cu un firesc scor alb.

Fiorentina, după egalul reușit pe stadio „Ennio Tardini" „entra fra i grandi". consolidîndu-și poziția în zona U.E.F.A. ;

Tot un egal a obținut și Brescia la Bergamo, după o suită de ratări, unele uriașe (autor Răducioiu) și un gol reușit de reintratul Sabău, primul din campionatul italian.

„Ancora una vittoria per la capolista" Milan, care continuă defilarea, în timp ce la Napoli continuă degringolada. Pare-se că nici readucerea antrenorului Ottavio Bianchi nu este o soluție pentru scoaterea echipei din criză, ea înregistrînd a opta înfrîngere, situația devenind dramatică.

Reamintim că duminică 20 decembrie este pauză, deoarece naționala Italiei va întîlni, în deplasare echipa Maltei în preliminariile C.M. Restanța Sampdoria — Milan se va juca miercuri 23 decembrie, iar următoarea etapă este programată în 3 ianuarie 1993.

Înt clasamentul golgeterilor Signori (Lazio) a trecut în frunte cu 13 goluri și este urmat de Van Basten (Milan) și Balbo (Udinese) ambii cu 12 goluri.

Dar iată rezultatele și marcatorii :

ATALANTA — BRESCIA 1-1 : Rodriguez (79') — Sabău (66').

FOGGIA — JUVENTUS 2-1 : P. Bresciani (50'), Mandelli (55') — Ravanelli (79' — din penalty).

GENOA — NAPOLI 2-1 : Skuhravy (30 și 79') — Fonseca (45')

LAZIO — INTER 3-1 : Fuser (60'), Winter (73'), Signori (84') — Fontolan (76').
MILAN — ANCONA 2-0 : Papin (14' și 51').

PARMA — FIORENTINA 1-1 : Grün (58) — Baiano (54').

PESCARA — SAMPDORIA 2-2 : Massara (9'), Allegri (43' — penalty) — Jugovici (2'), Mancini (40' — penalty).
TORINO — ROMA 0-0.

UDINESE — CAGLIARI 2-1 : Balbo (62' și 72' — din penalty) — Pusceddu (88').

ETAPA 15

ASCOLI — COSENZA 1-1 (1-0) ; BARI — VERONA 1-0 (0-0) ; BOLOGNA — CREMONESE 2-2 (1-1) ; LECCE — PISA 2-1 (0-0) ; LUCCHESE — TARANTO 1-0 (0-0); PIACENZA — MONZA 1-1 (1-1) ; REGGIANA — CESENA 1-0 (0-0) ; SPAL — PADOVA 0-1 (0-0); TERNANA — MODENA 2-0 (1-0) ; VENEZIA — ANDRIA 1-0 (0-0).

CALCIO Serie A

Milan	12	9	3	0	32-13	21
Fiorentina	13	5	5	3	29-22	15
Torino	13	4	7	2	17-11	15
Inter	13	6	3	4	21-20	15
Juventus	13	5	4	4	24-17	14
Lazio	13	4	6	3	27-22	14
Sampdoria	12	5	4	3	23-20	14
Cagliari	13	6	2	5	14-14	14
Atalanta	13	6	2	5	16-20	14
Parma	13	6	1	6	15-16	13
Genoa	13	3	7	3	23-27	13
Roma	13	4	4	5	16-14	12
Udinese	13	5	2	6	18-19	12
Brescia	13	3	6	4	14-18	12
Foggia	13	5	2	6	15-22	12
Napoli	13	3	2	8	19-26	8
Ancona	13	3	2	8	22-33	8
Pescara	13	2	2	9	19-30	6

CALCIO Serie B

Reggiana	15	9	6	0	21- 4	24
Venezia	15	8	5	2	24-12	21
Cremonese	15	8	4	3	31-19	20
Ascoli	15	7	5	3	23-12	19
Cosenza	15	5	9	1	15- 8	19
Lecce	15	6	7	2	20-20	19
Piacenza	15	6	6	3	16-11	18
Padova	15	6	5	4	20-16	17
Bari	15	6	4	5	18-16	16
Cesena	15	5	5	5	15-12	15
Verona	15	5	5	5	15-15	15
Pisa	15	5	5	5	8-10	15
Bologna	15	5	4	6	15-17	14
Spal	15	3	6	6	9-17	12
Modena	15	3	6	6	10-19	12
Monza	15	2	7	6	8-15	11
Lucchese	15	2	6	7	10-15	10
Andria	15	0	8	7	10-20	8
Taranto	15	1	6	8	10-23	8
Ternana	15	1	5	9	9-26	7

SANDU USUSAN

ANGLIA

A FOST ÎN JOC MÎNDRIA DE COCKNEY

Aceasta a fost părerea lui Ray Clemence, managerul lui Spurs, exprimată cu ocazia marelui derby nord-londonez Tottenham — Arsenal. Meciul, de mare angajament fizic, foarte tare, a fost presărat cu incidente : George Graham, boss-ul lui Arsenal, a protestat vehement la neacordarea unui penalty iar recalcitrantul său elev, Ian Wright, a fost surprins de camerele TV, dar nu și de centralul Al Buksh, cum realiza un croșeu în figura lui David Howells (Spurs). Pentru același lucru făcut în 1988 asupra lui Glenn Cockerill (Southampton), un alt tunar, Paul Davis, a fost amendat cu 3000 lire și suspendat 9 meciuri de către F.A. Prima victorie în ligă a lui Tottenham asupra lui Arsenal de la 26 august 1989 încoace a fost decisă în min. 21 cînd Paul Allen a profitat de grava eroare a fundașului norvegian Pal Lydersen. Putea fi 2-0 la bara lui Bamby, dar și așa Arsenal a suferit al 4-lea esec consecutiv, fără gol marcat de 405 minute!

Învinsă la întoarcerea managerului său, Kenny Dalglish, la Liverpool, Blackburn Rovers a cedat locul 2 lui Aston Villa care, cotată acum cu 5:2 șanse la titlu față de 50/1 în vară, a întors rezultatul în meciul cu lanterna Forest, grație bravilor mulatri de 33 ani Cyrille Regis și Paul McGrath, și s-a apropiat la 5 pct. de lidera Norwich, la primul meci fără gol marcat în acest sezon. I-a învins Man. Utd., aflată la al 4-lea succes consecutiv, prin golul lui Hughes, care a profitat de greșeala lui Daryl Sutch la centrarea lui Lee Sharpe.

În rest, scoțianul Strachan a fost coautor al golurilor campioanei Leeds, Ipswich Town, neînvinsă acasă, i-a executat pe Man'City care n-au mai cîștigat acolo din 1962 (!), Joe Royle, managerul lui Oldham, după catastrofa de la Wimbledon, le-a spus băieților : „V-ați apărat ca niște femei !" iar Davie Basset, temperamentalul boss al lui Sheff'Utd., și-a antrenat 3 zile elevii, înarmați cu puști de jucărie și echipați de .. război, prin mlaștinile pădurilor lui Robin Hood...

Luni : EVERTON — F.C. LIVERPOOL 2-1. Johnston (61), Beardsley (85) — primul jucător din istorie care a marcat, de-a lungul anilor, în derby-ul local, pentru ambele echipe — Wright (60).

Vineri : MIDLESSBROUGH — CHELSEA 0-0.

Simbătă: ASTON VILLA — NOTT'M FOREST 2-1. Regis (35), McG ath (47) — Keane (15).

IPSWICH TOWN — MAN'CITY 3-1 (0-1). Stockwell, Johnson, Goddard — Flitcroft (44).

LEEDS — SHEFF'WEDNESDAY 3-1. Speed (34), Chapman (46), Varadi (80) — Nilsson (37).

MAN'UTD — NORWICH 1-0. Hughes (59).

Q.P.R. — CRYSTAL PALACE 1-3. Penrice (25) — McGoldrick (46 și 88), Armstrong (77).

SHEFF'UTD. — EVERTON 1-0. Littlejohn (34).

SOUTHAMPTON — COVENTRY 2-2. Maddison (9), Dowie (55) — M. Quinn (6 și 24).

TOTTENHAM — ARSENAL 1-0. P. Allen (21).

WIMBLEDON — OLDHAM 5-2, Ardley -2, Holdworth -2, Clarke — Henry, Milligan. Doar 3386 spectatori — record minim în acest sezon în primele două ligi !

Duminică : LIVERPOOL — BLACKBURN ROVERS 2-1 (0-0). Walters-2 — Shearer.

Premier League

No.wich City	19	12	3	4	34-32	39
Aston Villa Birm.	19	9	7	3	30-20	34
Manchester Utd.	19	9	6	4	21-13	33
Chelsea London	19	9	5	5	26-20	32
Blackburn Rovers	19	8	7	4	30-17	31
Ipswich Town	19	6	11	2	27-22	29
Q.P.R. London	19	8	5	6	26-22	29
Arsenal London	19	9	2	8	22-20	29
Liverpool	19	8	4	7	33-27	28
Coventry City	19	6	8	5	25-26	26
Manchester City	18	7	4	8	26-22	25
Middlesbrough Utd.	19	6	7	6	30-29	25
Tottenham Hotspur	19	6	7	6	19-24	25
Leeds Utd.	19	6	6	7	32-33	24
Southampton	19	5	8	6	19-21	23
Sheffield Utd.	19	5	6	8	18-25	21
Sheffield Wednes.	19	4	8	7	21-25	20
Everton Liverpool	19	5	4	10	15-23	19
Wimbledon Lon.	19	4	6	9	25-30	18
Oldham Athletic	19	4	6	9	31-38	18
Crystal Palace	19	3	9	7	25-33	18
Nott'm Morest	19	3	5	11	18-30	14

MIHAI COMȘULEA

SPANIA

Etapa 14

CORUÑA AMENINȚĂ DIN NOU

● Etapă relativ calmă într-o zi cu ghinion (13) pentru unii, cum ar fi de exemplu Celta, care a ratat un egal istoriic pe „Bernabeu" în fața unui Real anemic și debusolat. Cei 85.000 de spectatori s-au abținut o repriză după care au început „fiesta fluierăturilor". Singurul care s-a intimidat a fost Zamorano care cu 7 minute înainte de final a marcat golul victoriei dar pe Floro îl așteaptă zile grele.

● La Pamplona, Atletico a pierdut 2 puncte cînd se aștepta mai puțin, în fața unei echipe în care au excelat polonezii Urban și Kosecki.

● La Tenerife echipa lui Camacho a apărut ca o echipă obosită după victoria asupra Realului, în timp ce gazdele au jucat excelent în cea de-a doua parte a meciului cînd dealtfel au și marcat toate cele 4 goluri. (Valdano — Camacho 4-0).

● Zi nefastă pentru olandezul Theo Vonk, destituit duminică seara după penibila evoluție în fața unui adversar foarte modest. Balint a intrat în repriza a doua dar... meciul era jucat și antrenorul schimbat.

● Revelația sezonului trecut, Albacete, trece prin momente dificile în acest sezon fiind învinsă pentru a 8-a oară (7 p. pierdute acasă) în timp ce Zaragoza „bate" și ea pe cine poate.

● Fostul lider (timp de 10 etape) spulberă echipa lui Jupp Heynches tocmai într-un moment de relansare al acesteia. Eroul meciului și al echipei gazdă — ca de obicei — Bebeto.

● La Valencia echipa lui Belo a avut un joc mult mai dificil decît se așteptă, oaspeții (cu un nou antrenor la cîrmă în persoana spaniolului Miguel Angel Lotina) vînzîndu-și scump „punctele".

Rezultatele și goleadorii :

Simbătă :

R. SOCIEDAD — SEVILLA 1-0. Alquiza

Duminică :

REAL — CELTA 1-0. Zamorano (83).
OSASUNA — ATLETICO 1-0. Kosecki, (73').

TENERIFE — RAYO 4-0, Pier Luigi (58'), Pizzi (64', 70' penalty), Dertycia (87'). Eliminat Cesar Gomez (Tenerife).
BURGOS — CADIZ 0-2. Oliva (3' penalty), Barla (42'). Eliminat Stimaci (Cadiz) în min 35.

GIJON — ESPAÑOL 1-1. Juanele (22' penalty), — Korneev (33').

ALBACETE — R. ZARAGOZA 1-3. Zalazar (25') — Poyet (23'), Seba (81'), San Juan (86').

CORUÑA — ATH. BILBAO 3-0. Aldana (6'), Bebeto (20', 47').

VALENCIA — LOGROÑEȘ 2-1. Penev (7'), Camarasa (33') — Iturrino (15'). Penev a ratat un penalty la 2-1.

☆ **Meciul BARÇA — OVIEDO a fost amînat pentru data de 13.01.1993 deoarece catalanii au disputat finala intercontinentală (Cupa Toyota).**

BARÇA — FC SAO PAULO 1-2 Stoichkov (12') — Rai (26', 78').

Barça : Zubizarreta — Ferrer, Guardiola, Koeman, Eusebio, Baquero (50' Goicoechea), Witschge, Stoichkov, Laudrup, Amor, Beguiristain (80' Nadal).

Primera Division

Barça	13	9	3	1	37-12	21
Coruña	14	9	3	2	24-11	21
Real	14	9	2	3	25-11	20
Atletico	14	8	3	3	26-18	19
Valencia	14	6	5	3	17-12	17
Ath. Bilbao	14	7	2	5	23-18	16
Sevilla	14	6	4	4	20-18	16
Gijon	14	5	6	3	14-14	16
R. Zaragoza	14	4	7	3	16-18	15
Tenerife	14	4	6	4	22-17	14
Rayo	14	5	4	5	17-19	14
Osasuna	14	5	4	5	19-15	14
Español	14	4	5	5	21-24	13
Celta	14	4	4	6	7-13	12
R. Sociedad	14	4	2	8	16-23	10
Cadiz	14	2	6	6	11-21	10
Oviedo	13	2	5	6	14-19	9
Albacete	14	3	2	9	20-29	8
Burgos	14	2	4	8	12-31	8
Logroñes	14	1	3	10	10-28	5

Segunda Division (etapa 14) :

MERIDA — SABADELL 1-0 :
ATH. BILBAO B — MALLORCA 3-0 ;
BETIS — SANTANDER 1-0 :

„Cei trei mușchetari români" (Cuc, Stelea și Sabău) au jucat dar nu prea au avut o zi bună în „13".

IONEL SERE

CE NE LIPSEȘTE ?...

După seara de vis petrecută miercurea trecută, am început să mă întreb cu ce-am rămas noi oare din acel memorabil, singular, intimitabil și poate greu repetabil în curînd, Eindhoven — Milan. Adică, „ce-i mîna pe ei în luptă... ce-a dorit acel Apus ?" Cum se mai chinuia acel fundaș, ba nu, că era și la mijloc, dar ce spun eu la mijloc, că l-am văzut des și prin față, acel jucător... într-un picior... parcă Popescu, ce nume ciudat, Popescu, la olandezi !, da' chiar Gică Popescu era, formidabil ce chestie, dom'le, s-o fi ei așa, de nebun de-a aratul terenului, cînd era clar că Venenburg a rămas în bloc-start, doar Hoekstra, acolo... pe stînga mai credea că meciul se joacă totuși la Eindhoven și nu pe Giusepe Meazza... ce-o mai fi vrut și Hoekstra ăsta, cînd s-a văzut clar că Baresi era la a doua tinerețe, acolo, în fața lui Rossi-tata lor ?

Și cu ce-am mai rămas noi dintr-un meci în care rezervele au chiar acest rol, de-a revitaliza echipa... așa că Evani a uitat în ce minut a fost introdus în joc, alergînd precum Carl Lewis în ultimul schimb al ștafetei de 4X100 la Los Angeles... sigur că mai avea și o minge cu el, iar mingea, ce ciudat, chiar s-a întîlnit cu Simone, și chiar a fost gol... formidabil !, din prima, nu a douăzecișiopta oară, ca pe Politehnica, sau mai știu eu... poate a cîta oară, pe Ghencea sau pe Național.

Ciinii latră, caravana trece

de Miki Junea

Ei, asta e, cu ce-am mai putea rămîne, după ce în aceeași zi vizionasem un foarte inodor, insipid și tern (incolor nu, pentru că televizorul era postrevoluționar) Craiova (Universitatea) — Steaua, adică ceva în dorul lelii, cu rezultatul ușor de anticipat... după ce Gică Popescu și Balint au schimbat meridianele, stabilindu-se prin locuri în care fotbalul se joacă efectiv.

A fost, cred, o seară în care farmecul discret al burgheziei fotbalului european i-a dat șansa lui Romario să jubileze la gîndul înscrierii singurului gol lui AC Milan, un Milan fără Papin, fără Boban și Savicevici, pentru că Gullit, care-și va duce crucea pînă la capăt merita o asemenea ieșire la rampă, într-un meci în care, iertați-mă dragi tifoși, trio-ul olandez a însemnat cam 70 de procente din economia jocului, asta fără a aminti că Van Basten cu mingea în preajmă în zona careului de 16 m înseamnă sigur gol !

☆

Duminică l-am zărit, apoi l-am ascultat la radio pe Jackie Ionescu și mi-am amintit de meciul de miercuri... cred că asta este ceea ce ne lipsește, mentalitatea, adică spiritul de-a continua munca și în momentul cînd șeful s-a întors cu spatele... adică nevoia de-a lucra și de-a crea chiar și atunci cînd te-ai retras din turnul de control, fără a cere îndemnizație de conducere cînd nici n-ai pus mîna la treabă, sau mai bine zis ai pus-o către Austria sau Italia, fără să-ți pese de fraierul care, ud leoarcă la finalul meciului cu Electroputere te-a înjurat vîrtos...

Că alte sentimente și-așa nu-l mai trezești !

O SĂPTĂMÎNĂ DE FOTBAL ROMÂNESC

● S-a stins, la Cluj, în vîrstă de 82 de ani, fostul internațional Andrei Sepci.

● În ședința de marți, C.C.N. a dictat următoarele sancțiuni :

— Ciurea (Univ. Craiova) — două etape suspendare.

— Pîrvu (Steaua) și Ungureanu (Rapid) — cîte una etapă suspendare și 30.000 lei amendă ;

— clubul Rapid — ultim avertisment, 100.000 lei amendă și obligația ca în termen de 14 zile de la primire să achite factura reparațiilor de la tribunele stadionului Steaua, ca urmare a distrugerilor provocate de suporterii din Giulești.

● Dinamo a achitat clubului Sportul Studențesc, datoria de 7,5 milioane lei, înaintea meciului direct de miercuri.

● Clubul Sportul Studențesc a făcut public faptul că, în cazul că Steaua nu-i va plăti cele 500.000 dolari de pe urma transferului lui Hagi la Real, iar FRF nu va lua măsuri, se va adresa forurilor internaționale.

● Rezultatele ultimelor 3 meciuri care au stabilit calificatele în 16-imile Cupei : Aris Arad — Armătura Zalău 1-0, Minerul Motru — Jiul Petroșani 2-1, Danubiana — Callatis Mangalia 2-0.

● În ședința de joi, C.N.N. a suspendat următorii jucători :

— Petrache (Dacia Brăila) — 4 etape ;

— Prodan (Steaua) — 2 etape ;

— A. Skala (Selena) — una etapă.

GOAL — TROTTER

● F.I.F.A. a apreciat ca nefondat memoriul clubului italian Napoli în ce privește plata de către F.C. Sevilla a ratelor transferului lui Maradona. F.C. Sevilla și-a onorat obligațiile contractuale, ultima rată urmînd a fi achitată pînă în martie '93, a conchis F.I.F.A.

● F.I.F.A. a decis definitiv excluderea echipei noii Iugoslavii (Serbia și Muntenegru) din preliminariile C.M.

● Premiul Bravo, pe 1992, oferit de „Guerin Sportivo" celui mai bun jucător de pînă la 21 de ani care joacă în cupele europene, stabilit în urma propriei anchete, a fost cucerit de Josep Guardiola (C.F. Barcelona).

● Maradona nu s-a prezentat luni la controlul periodic căruia trebuie să i se supună, conform hotărîrii justiției argentiniene, în vederea constatării evoluției curei sale de dezintoxicare. Maradona a invocat o accidentare la genunchi care, necesitînd tratament intensiv, l-a împiedicat să se deplaseze în Argentina.

● Ruud Gullit a revenit asupra deciziei sale de a nu mai juca în reprezentativa Olandei.

● Bernd Schuster (Atletico Madrid), 33 de ani, accidentat de mai multă vreme, este susceptibil de a-și încheia cariera datorită aceluiași virus ce a pus punct și activității fotbalistice a lui Antonio Maceda, fostul libero al reprezentativei Spaniei.

● Miercurea europeană :

C 1 : Grupa A : TSKA Moscova — Glasgow Rangers 0-1 (0-1). Ferguson (13) ; Olympique Marseille — FC Bruges 3-0 (3-0). Sauzee (5 — penalty), Boksic (10, 27).

Grupa B : PSV Eindhoven — AC Milan 1-2 (0-1). Romario (65) — Rijkaard (19), Simone (62). IFK Göteborg — FC Porto 1-0 (0-0). Eriksson (86).

C 3 : FC Kaiserslautern — Ajax 0-1 (0-1). Alflen (13). În tur 0-2.

Real Zaragoza — Borussia Dortmund 2-1 (1-0). Poyet (26), Brehme (90 — penalty) — Chapuisat (62). În tur 1-3.

Galatasaray — A.S. Roma 3-2 (1-1). Mustafa (27, 58), Arif (75) — Caniggia (8), Hässler (47). În tur 1-3.

Benfica — Dinamo Moscova 2-0 (0-0). Isaias (52), Juran (58). Arbitru : Gh. Constantin. În tur 2-2.

Juventus — Sigma Olomouc 5-0 (2-0). Vialli (7, 50), Casiraghi (28), Möller (46), Ravanelli (70). În tur 2-1.

Real Madrid — Vitesse Arnhem 1-0 (1-0). Zamorano (31). În tur 1-0.

Auxerre — Standard Liege 2-1 (0-0). Baticle (73), Dutuel (83) — Wilmots (90). Eliminat : Genaux (Standard) — min. 60. În tur 2-2.

Anderlecht — Paris St. Germaine 1-1 (0-0). Bosman (52) — Kombonare (76). În tur 0-0.

● **În finala Cupei Intercontinentale (Toyota), la Tokio : Fl. Sao Paolo — C.F. Barcelona 2-1.**

REPLAY

● **„S-au cam grăbit cei care începuseră să ne cînte prohodul"**, zice Vasile Ianul după meciul din Regie (Gazeta Sporturilor). Dinamo a avut un final de sezon bun. Ca rezultate, pentru că altfel probleme cam sînt. Deși a fost achitată datoria față de Sportul Studențesc, clubul a fost somat de U.E.F.A. să achite firmei „Equilibre" o datorie de 30.000 dolari, pe care Dinamo nu o recunoaște. Se adaugă asperitățile dintre antrenorul Al. Moldovan și unii jucători. Astfel, după ce Cheregi și-a exprimat public supărarea, Tene a părăsit echina înaintea partidei cu Universitatea Craiova. El a declarat că a fost mințit de Moldovan care l-a spus că cei doi portari, el și Prunea, vor apăra, pe rînd, cîte două meciuri. Dar în meciul cu Electro, Tene nu a fost introdus, deși era rîndul său. **„Atîta timp cît Alexandru Moldovan se află în funcția de antrenor principal nu mai am ce căuta în Șoseaua Ștefan cel Mare"**, zice Tene.

● Sportul Studențesc s-a prezentat totuși la jocul cu Dinamo, de miercuri, deși Steaua nu a plătit cei 500.000 de dolari pe care îi revendică clubul din Regie. Ba mai mult, într-un interviu din „G.S.", șeful secției de fotbal a clubului Steaua, Ion Alexandrescu, se spală — din nou — pe mîini de întreaga afacere : **„La revenirea mea la Steaua, pe 1 august, cazul era considerat încheiat. Așa încît precizări în plus n-aș avea"**. F.R.F. a promis că va reanaliza cazul. Cam tîrziu, pentru că povestea e veche și se pare că o hotărîre a Biroului Federal există, în favoarea clubului Sportul Studențesc. Doar că ea este ignorată. Dacă ne amintim că și Farul are pretenții, se zice — și sînt și eu de aceeași părere — justificate, la niște bani de pe urma lui Hagi, iar Steaua se face că n-aude. Constatăm că iar F.R.F.-ul ăsta ne stă ca un gîmpe. Unora. Că altora le joacă în strună. Interesu' poartă fesu'. Iar Mîrciulică Sandu e, pe deasupra, și sarcastic (dacă-i dă mîna) cînd infirmă un zvon despre o așa-zisă jenă financiară a federației : **„Îmi pare sincer rău că nu le pot oferi o bucurie celor care își imaginează că n-avem bani. Precizez că nu-s probleme la acest capitol"** (S.R.). Eroare : bucuria noastră ar fi să nu mai vedem atîția profitori notorii prin unele birouri ale F.R.F.-ului.

● Buba se coace la Craiova, unde Oblemenco s-a săturat să tot audă cum președintele Stroe îl curtează pe Bondrea : **„(...). Dacă ne-a pus numai să ne schimbe, cum lasă impresia, atunci de ce ne-a mai încurcat pentru o lună, două, pe Zamfir, chemîndu-l din Bulgaria ? (...). N-am fi noi cei mai mari antrenori din lume, dar nici mantale de vreme rea nu sîntem ?!** (S.R.).

● La meciul PSV Eindhoven — A.C. Milan, am auzit în fine un comentariu pertinent, documentat, la obiect și, nu în ultimul rînd, educativ. A fost o mostră de cum trebuie să pătrundă TV-ul, acest incisiv mijloc de informare și... manipulare, în conștiințele noastre.

● Aron Huzu, pe care-l socoteam un arbitru de valoare, greșește des în ultima vreme. În penultima etapă, la partida Dinamo — Universitatea Craiova, a acordat golul doi al gazdelor, deși balonul nu depășise linia porții, iar de la margine nu primise nici un semn. De la tușier adică. Mi-amintesc însă că a fost o duminică cu ceață...

● Să răsfoim împreună zvonoteca de București : Gerstenmajer la Lucerna, în Elveția ; Strîzu de la Progresul, la Maccabi Tel Aviv, pe vreo 400-500 mii de dolari ; Cheregi la Ekeren, în Belgia, clubul la care joacă și Bula.

● Mă obsedează chestia asta cu notele acordate arbitrilor, pe care nu pot s-o pricep. Care va să zică, duminica trecută, la Galați, în min. 58, ex-arădeanul R. Nagy (F.C. Brașov) prelia o minge cu pieptul, corect, scapă singur, dar arbitrul M. Constantinescu fluieră un henț, inexistent după cum afirmă cronicarii celor două cotidiene „pretine" de București, prezenți la meci. Care îl notează pe arbitru cu 8. Cum mama dracului 8, cînd Nagy putea lesne marca și ar fi fost 2-1 pentru oaspeți. Așa însă a luat un cartonaș galben, pe gratis, iar gazdele au cîștigat ele cu 2-1, în ultimele minute. De fapt, ce mi-e 2-1 pentru unii sau pentru alții... ?!

● Dacă tot m-am luat iar de arbitri, să remarc abia acum altceva : la sfîrșitul meciului Eindhoven — Milan nimeni nu-și mai amintea că Spirin a „uitat" să fluiere două penalty-uri. Unul la un fault asupra lui Van Basten și altul la un henț al lui Rijkaard. Întrebarea este, de unde amnezia asta ? Nu a lui Spirin, ci a noastră care am uitat de cele două erori. Să fi fost din cauza prestației sale excelente, ÎN REST ? Sau să ne fi impresionat atît de mult spectacolul fotbalistic, de excepție într-adevăr ?

MAX

REPLAY

„VEST SPORT"

Director Onorific

MARCEL TOLCEA

PUBLICAȚIE A S.C. „CENTAUR" S.R.L.

DIRECTOR

DUKI POPOVICI

Corespondența : C.P. 111 O.P. Nr. 1, Timișoara

Editată de S.C. „TIMIȘOARA" S.A.

Tiparul S.C. „HELICON BANAT" S.A.

COLECTIVUL REDACȚIONAL : Ioan Doina Voinea — redactor șef adjunct ; Duki Popovici — secretar general de redacție, Radu Suciu — șef departament fotbal intern, Ovidiu Păcurariu — șef subredacție Arad, Petru Fuchs — șef subredacție Reșița, Mihai Comșulea — șef departament fotbal extern.

COLABORATORI PERMANENȚI : Ștefan Marton, Vlad Siniteanu, Marius Dura, Dan Bârcă Grama, Sandu Ususan, Ghiță Ochișor, Marius Pera.

CORESPONDENȚI : Florin Roman (Alba Iulia), Sorel Manafu (Turnu Severin), Radu Stelian Cacuci (Oradea).

REPORTERI SPECIALI : Lucian Gheorghiu, Nelu Sera.

TEHNOREDACTARE ȘI PAGINARE : Nicu Berechet. LYNOTIP : Mircea Cui și Tibi Lazăr.